Пролетарии всех стран, соединяйтесь!

КУЗБАСС

ОРГАН КЕМЕРОВСКОГО ОБКОМА КПСС И ОБЛАСТНОГО СОВЕТА НАРОДНЫХ ДЕПУТАТОВ

Газета основана в январе 1922 года.

№ 216 (17147).

ЧЕТВЕРГ, 18 СЕНТЯБРЯ 1980 года.

Цена 2 коп.

В НОМЕРЕ

● Навстречу XXVI съезду КПСС. 1 стр.
● Рубежи коммунистов шахты «Зыряновская».
● Соревнуются крутильщицы страны. 2 стр.
● Спектакль «Случай в метро» в постановке Норильского драматического театра. 4 стр.

НА ПУТИ К ФИНИШУ

До конца завершающего десятую пятилетку года осталось немногим больше трех месяцев. С какими результатами вступают в последний, четвертый квартал шахтеры области! Ответ на этот вопрос неутешителен. Дистанция в восемь месяцев пройдена со значительным отставанием от тех рубежей, которые были намечены в начале этого года. Долг по добыче угля составил один миллион 589 тысяч тонн. Минувшая половина сентября не принесла каких-либо существенных изменений.

По-прежнему «минусуют» предприятия производственных объединений «Южкузбассуголь», «Кузбассуголь», «Прокопьевскуголь». В «Кузбассугле», например, с планом справляются только три шахты из четырнадцати. В целом эти три объединения за восемь месяцев задолжали более 2,5 миллиона тонн угля.

Особенно, надо отметить, слабо трудятся в нынешнем году коллективы шахт крупнейшего в области производственного объединения по добыче угля подземным способом «Южкузбассуголь». Счет невыданным на-гора тоннам топлива перевалил за миллион. Как известно, летом бюро областного комитета партии рассмотрело вопрос о работе «Южкузбассугля» по повышению роли и ответственности трудовых коллективов за выполнение плана и обязательств в свете требований постановления ЦК КПСС и Совета Министров СССР «Об улучшении планирования и усилении воздействия хозяйственного механизма на повышение эффективности производства и качества работы». В принятом по этому вопросу постановлении подчеркивалось, что причиной сложившегося в объединении положения является то, что там на многих предприятиях принижена ответственность инженерно-технических работников за своевременную подготовку и развитие очистного фронта, совершенствование технологии угледобычи, улучшение использования горной техники.

К чему это привело! Почти половина подготовительных участков на шахтах объединения отстает от плана воссоздания очистного фронта. По этой причине и за счет высокой аварийности горно-шахтного оборудования, механизированных комплексов нагрузка на комплексно-механизированный забой нынче снизилась на 99 тонн; 56 процентов очистных участков — в отстающих. И сегодня по прошествии двух с лишним месяцев с того заседания бюро обкома партии, на котором не только была дана оценка работы объединения, но были высказаны и рекомендации, как исправить обстановку, несмотря на меры, которые руководство объединения наметило, положение дел в горняцких коллективах мало изменилось. В «Южкузбассугле» пока еще не сделали поворотного шага к выполнению рекомендаций и мероприятий, обеспечивающих выход из прорыва.

Пожалуй, с полным основанием сказанное можно отнести и к характеру работы объединения «Кузбассуголь», которое в нынешнем году почти каждый месяц наращивает долг. Уже не раз отмечалась низкая исполнительская дисциплина руководителей шахт, специалистов некоторых служб аппарата объединения. Чуть ли не ежедекадно здесь со слов директоров предприятий составляют «благородные» графики выхода на плановые отметки добычи угля, но и... тут же срывают. Давать слово, не подкрепляя его делами, — это уже стало стилем хозяйствования в «Кузбассугле». 845 тысяч тонн угля задолжали шахты объединения...

Не может не вызывать тревогу и тот факт, что на отдельных предприятиях отстающих и других объединений, в целом угольной отрасли области до сих пор мало внимания уделяется такому важному делу, как своевременная подготовка очистного фронта. Сначала года к плану не пройдено 27 тысяч метров выработок: открытчики отстают по вскрыше на 8 600 тысяч кубометров. По данным на первое сентября, не введено в строй действующих 25 очистных забоев, из них шестнадцать комплексно-механизированных. Если учесть, что в среднем из каждого забоя добывается по пятьсот тонн угля в сутки, то нетрудно подсчитать, что в сентябре мы теряем ежесуточно приблизительно до пятнадцати тысяч тонн угля.

Зачастую хозяйственники ссылаются на недокомплект штата проходчиков, подсобных рабочих на шахтах. Тут, видимо, не надо питать большие надежды на мощный приток свежих рабочих ресурсов, а вплотную заниматься главным образом вопросами повышения эффективности проходческого труда, как это делают на таких передовых предприятиях, как шахты «Нагорная», имени 7 Ноября, «Зыряновская»... Еще далеко не везде достаточно высоко используют проходческую технику, рационально распоряжаются имеющимися силами и возможностями подготовительных, монтажных коллективов, чтобы заявить: «Резервы исчерпаны, помогите!». Это показали и рейдовые проверки, которые были проведены газетой «Кузбасс».

Сегодня повсеместно на угольных предприятиях, как и на предприятиях других отраслей народного хозяйства области, развернулось социалистическое соревнование за достойную встречу XXVI съезда партии. Успешно завершить производственную программу нынешнего года и пятилетки в целом — такую задачу поставили перед собой шахтерские дружины. В Кузбассе сейчас немало коллективов, которые досрочно выполнили свои социалистические обязательства на пятилетку. Среди них, к примеру, шахты «Нагорная», «Большевик», № 12, сотни бригад, участков, цехов. И все-таки еще многим и многим угольным предприятиям надо приложить максимум усилий, энергии, творческого поиска, чтобы сделать все, что намечено.

Время поправить положение дел в угольной промышленности еще есть. Но его не так уж много, чтобы сегодня терять десятки тысяч тонн угля из-за неоперативности в решении неотложных производственных вопросов, из-за безответственности, если откладывать скорое хирургическое вмешательство в «больные» места угольного производства. Партийным, профсоюзным, комсомольским организациям, хозяйственным руководителям, трудовым коллективам необходимо более настойчиво бороться за сокращение потерь рабочего времени, простоев каждого агрегата, не оставлять без внимания и должной оценки ни один случай нарушения трудовой и производственной дисциплины.

Организовать ежедневный контроль за добычей угля, проходкой горных выработок, работой каждого шахтерского коллектива призваны штабы при городских и районных комитетах партии, на угольных предприятиях и в объединениях. Помочь отстающему делом, поддержать отличившегося на предсъездовской вахте — вот их прямая обязанность.

XXVI съезд КПСС — ТРУДОВАЯ ВАХТА

ПОБЕДА ГОРНЯКОВ

Очистная бригада с шахты имени 7 Ноября, руководимая лауреатом Государственной премии СССР А. Т. Поповым, одержала большую трудовую победу. Передовой коллектив выдал на-гора 600 тысяч тонн угля при годовом обязательстве 500 тысяч тонн.

Горняки бригады А. Т. Попова трудятся слаженно, перевыполняют сменные задания. Ежесуточно в сентябре они выдают из-под комплекса 1ОКП в среднем по 3 070 тонн при плане 2 600. Это достигается за счет четкого взаимодействия между звеньями, которые возглавляют П. Тонышев, Ю. Москвин и Д. Голубятников, а также рациональной организации труда и безаварийной работы горной техники. Все это позволило добыть с начала сентября сверх плана уже более семи тысяч тонн угля. А с начала года на сверхплановом счету бригады записано более 172 тысяч тонн угля.

В. ДАННИКОВ.
г. Ленинск-Кузнецкий.

ВСТРЕЧАЯ СВОЙ ПРАЗДНИК

В производственном объединении «Кемероволес» развивается социалистическое соревнование между предприятиями, цехами, участками и бригадами за достойную встречу своего профессионального праздника — Дня работника леса и XXVI съезда КПСС.

План восьми месяцев по всем показателям лесозаготовок выполнен успешно. Сверх плана вывезено 44,2 тысячи кубометров древесины и произведено 27,8 тысячи кубометров круглых лесоматериалов. Производительность труда на лесозаготовках составила 110,4 процента к плану и выросла по сравнению с прошлым годом на 13,8 процента.

Лесозаготовители в ходе ударной вахты внедряют новую технологию, осваивают передовые методы труда. В настоящее время 31 комплексная лесосечная бригада и четыре коллектива, занятых вывозкой древесины, работают по методу бригадного подряда.

Е. ИГОНИН,
начальник производственного отдела объединения «Кемероволес».

КОРОТКО

Юрга

С призывом начать соревнование под девизом «За ритм, качество и эффективность производства» обратился к трудящимся Юргинского машиностроительного завода коллектив сварщиков Г. В. Краснова.

Кадровый рабочий, человек широких интересов и больших организаторских способностей, Геннадий Васильевич в самом начале пятилетки призвал своих товарищей работать без отстающих. Сегодня этим соревнованием охвачен весь завод.

Гурьевск

Шестой месяц работает в счет одиннадцатой пятилетки инициатор городского социалистического соревнования добычная бригада почетного шахтера А. М. Чеснова из Гурьевского рудоуправления. На ее сверхплановом счету свыше 4500 кубометров горной массы. Возглавляя социалистическое соревнование за достойную встречу XXVI съезда КПСС, горняки решили плановое задание первого года следующей пятилетки выполнить к 7 октября.

А. ПАВЛОВ.

ЗЕМЛЕДЕЛЕЦ! ИСПОЛЬЗУЙ КАЖДЫЙ ПОГОЖИЙ ЧАС!

XXVI — ЖАТВА 80

Много внимания труженики совхоза «Кузедеевский» обращают на создание прочной кормовой базы для общественного стада. Они на 1130 тонн перевыполнили план заготовки сенажа, успешно закладывают силосную массу.

Большую помощь совхозу в заготовке кормов оказывают водители второго грузового автопредприятия Новокузнецка.

НА СНИМКАХ: передовые механизаторы Н. П. Огурин, В. Я. Дубовец, С. А. Гавришкин; закладка силоса.

Новокузнецкий район.

Фото Г. Нефедова.

ДНЕВНИК ПОЛЕВЫХ РАБОТ

По данным управления сельского хозяйства облисполкома, на 16 сентября совхозы, колхозы, специализированные тресты обмолотили зерновые и зернобобовые культуры на 56,6 процента уборочной площади. План уборки кукурузы выполнен на 89,5, вспашки зяби — на 32,9, уборки картофеля — на 33,8, засыпки семян зерновых — на 55, продажи хлеба государству — на 33,4 процента. Средняя урожайность зерновых культур 15,9 центнера с гектара.

Ход полевых работ в районах и тресте совхозов объединения «Кузбассуголь» характеризуется такими показателями (в первой колонке — убрано зерновых, во второй — выкопано картофеля, в третьей — продано хлеба государству, в процентах к плану):

Промышленновский	72,1	26,9	49,3
Ленинск-Кузнецкий	66,6	28,3	42,7
«Кузбассуголь»	65,8	47,3	—
Яшкинский	65,7	17,9	89,7
Чебулинский	64,1	23,2	11,6
Юргинский	63,0	31,6	48,1
Беловский	61,8	37,8	30,5
Кемеровский	60,8	37,7	67,8
Яйский	55,9	26,7	40,2
Новокузнецкий	55,2	34,7	44,4
Прокопьевский	54,6	43,6	15,0
Ижморский	52,2	33,8	14,7
Топкинский	46,2	30,5	35,4
Крапивинский	45,7	21,3	20,8
Мариинский	45,5	17,1	22,9
Тяжинский	42,0	10,7	39,1
Тисульский	40,0	9,2	11,4

Ряд районов организованно ведет продажу хлеба государству. Руководителям хлебоприемных пунктов и специалистам районных управлений сельского хозяйства следует обратить внимание на подготовку сортового зерна. Хорошо эта работа налажена в Тисульском, Промышленновском районах. Ниже своих возможностей ведут подготовку сортового зерна в Ленинск-Кузнецком, Беловском, Кемеровском районах.

ПИСЬМА ИЗ ОТСТАЮЩЕГО РАЙОНА

1. ИСПЫТАНИЕ СТРАДОЙ

Нельзя не заметить тех добрых перемен, что произошли и происходят в хозяйственной жизни совхозов и колхозов Тисульского района. Здесь в последние годы научились готовить хорошие семена зерновых и зернобобовых культур, многолетних трав, существенно увеличили хозяйства продажу государству первосортного молока. Нынче наступил перелом в таком важном деле, как производство витаминной муки.

Эта и ряд других успехов достигнуты целенаправленным трудом руководителей и специалистов района, хозяйств, рабочих коллективов. Но, к сожалению, на общем фоне положения дел они пока наездки и не могут скрыть недоработок, грубых просчетов в хозяйственной деятельности. Эти недостатки особенно отчетливо проступают сейчас, в самую напряженную и ответственную пору — уборочную. Испытание страдой — это строгий и суровый экзамен выбранным стилю и методам руководства.

На разных полюсах

Заморосило еще с ночи. Продолжало моросить и утром. Во многих хозяйствах не спешили вывозить комбайнеров в поле, поручали шоферам, занятым обычно на отвозке зерна от комбайнов на ток, другие работы, тем самым как бы убеждая тех и других, что в поле сегодня делать нечего. Единственным местом, пожалуй, где с раннего утра оживленно, были полевой стан и передвижной вагончик отряда райсельхозтехники, помогающего убирать хлеб совхозу «Сибирь».

Закончив осмотр комбайнов, механизаторы собрались в теплой бытовке. Ждали команду к началу работы. И этот час настал. К обеду, в то самое время, когда прояснило небо и ветерок обвеял хлеба, в других совхозах и колхозах только-только доставляли комбайнеров в поле, собирали автомобили, а отряд «Сельхозтехники» уже выдавал зерно.

Начальником отряда «Сельхозтехники» назначен опытный комбайнер и заботливый хозяин — Иван Борисович Дворецкий. В это утро он побывал у своего коллеги — начальника уборочно-транспортного комплекса № 2 из того же совхоза «Сибирь» В. Н. Бочарникова. Сравнили итоги работы с начала жатвы. У совхозного отряда, идентичного с отрядом «Сельхозтехники», они оказались довольно жидковатыми. При равных сезонных обязательствах Дворецкий обмолотил хлеба на 1 467 гектарах, Бочарников — на 867, Дворецкий намолотил 26 420 центнеров зерна, Бочарников со своим отрядом — 10 630. Дворецкий поднял зябь на 1 300 гектарах, отряд № 2 — на 725. Передовые комбайнеры Дворецкого приблизились по намолоту к шести тысячам центнеров, Бочарникова — ко второй тысяче.

И дивиться тут, пожалуй, нечему. Сводный отряд «Сельхозтехники» отвечает тем требованиям, которые предъявляет ипатовская организация труда. Будь таких отрядов побольше, район, наверняка не тащился бы в хвосте областной сводки, отражающей ход уборки урожая. Но будем точными: уборочно-транспортные комплексы созданы в каждом совхозе и колхозе района. Только, к сожалению, в большинстве на бумаге.

Чахнут на корню

Свернув с тамбарской дороги на Барандат, мы поразились увиденному: справа, насколько хватал глаз, раскинулись привольные земли совхоза «Барандатский», сплошь покрытые золотым хлебом. Вот где разгулять-ся бы комплексу!

Только не рады местные комбайнеры ни урожайному пшеничному колосу, ни степному простору. Убирали они овес на одной из отдаленных делянок. В отряд первого отделения влили в этот день уборочные звенья из второго и третьего отделений, где для них не оказалось фронта работ — подготовленных к обмолоту валков овса. 16 комбайнов находилось в поле, а существенной отдачи не получилось. Руководители хозяйства, увеличив отряд, забыли решить такую проблему, как бесперебойная отвозка зерна от комбайнов. Курсировало на очень сложной трассе лишь одиннадцать автомобилей. А пять комбайнов, прикомандированных из других отделений, совсем остались на правах васынков: их обслуживали всего два водителя. Поле, которое можно было убрать в один день, не было убрано. А если учесть, что на другой день опять захмарило, то можно понять, насколько дорого обходится хозяйству подобная забывчивость организаторов производства. Когда встал вопрос, работать или не работать ночью, комбайнеры логично заключили: то, что потеряно при солнышке, ночью уже не наверстать. Они разъехались по домам.

Кстати сказать, для такого поступка у них были и другие основания: неразбериха в подведении итогов их труда, системы оплаты — все то, что должно было быть решено еще задолго до жатвы.

Как же так получается? Ведь все организационные планы уборки были продуманы заранее. Продумана структура уборочно-транспортных комплексов, последовательность проводимых ими операций. Все было рассчитано по дням и часам, утверждено районными организациями. Где же все это?

Уборочный комплекс до тисульского поля доходит далеко не везде. Он теряется где-то в конторских кабинетах. От комплекса остается лишь жалкая пародия на него. Ну, где вы увидите, как следом за звеном подготовки полей идет косовица хлебов, обмолот валков, уборка соломы, подъем зяби, а там, среди поля, в ожидании проголодавшихся участников уборки, дымится обед? Не увидите.

Отчего же все расчеты, все добрые намерения чахнут на корню? Признаем: не все сразу можно сделать на отлично. Требуется время. Но кроме времени — постоянная и настойчивая проверка исполнения намеченных планов. И тут-то не все делается так, как надо. Иначе в Тисуле давно бы работали, если не на отлично, то хотя бы на добротную тройку.

Что может повариха?

Очень многое может повариха. Осмелимся даже сказать, что она может спасти хлеба от поздней осенней слякоти и снега. Во многих хозяйствах вопрос: «Где взять повариху?» стал практически неразрешимым. Смешно, конечно, в Тамбаре или Барандате — таких крупных селах — не найти подходящую женщину на это место. Тем более временно. Однако факт остается фактом: никто не хочет взять на себя высокую ответственность при низкой оплате труда. А результат?

Вернемся еще раз на барандатское поле. В семь часов ясного, теплого вечера встали с полными бункерами все комбайны.

— Водители ужинают, — вылезая из кабин, обменялись мнениями механизаторы. — И нам бы сейчас впору, да с новыми силами...

Но не дождутся они машины с термосами. Все в совхозе есть: молоко, мясо, овощи. Нет только поварихи, хотя она предусмотрена заранее в тех самых планах, о которых мы говорили выше. Покатили комбайнеры на домашний ужин, а навстречу машины пылят: водители успели поесть за тот час, что отведен им в столовой, и теперь готовы всю ночь возить зерно. Но общего языка сытые и голодные не находят. Рабочий день в напряженную пору заканчивается в далеко не поздний час. Хлеб в этот день уже не пойдет с поля, он останется на завтра. А завтра эта история повторится снова.

Сотни тонн хлеба может спасти повариха, если к той зарплате, что причитается людям этой профессии в обычную пору, в период уборки доплачивать еще некоторую сумму. Но, странное дело, понимая всю важность и сложность ситуации, мало кто в районе палец о палец ударил, чтобы решить поварскую проблему. Один ответ слышали мы: «Больше чем надо платить не положено». А там хоть трава не расти.

Отсутствие полнокровных, жизнеспособных уборочно-транспортных комплексов — лишь одна сторона проблемы, поставившая район в критическое положение на жатве. Есть и другие, не менее важные, решение которых затягивается. Речь о них — во втором письме.

В. КАРМАНОВ,
А. ПАРШИНЦЕВ —
спец. корр. «Кузбасса».
Тисульский район.

ЗАСЕДАНИЕ КООРДИНАЦИОННОГО СОВЕТА

На очередном заседании совет при обкоме КПСС по координации работы, направленной на экономию топливно-энергетических ресурсов и повышение эффективности их использования в народном хозяйстве, рассмотрел ряд актуальных вопросов.

Было заслушано сообщение председателя комиссии по экономии топливно-энергетических ресурсов при Междуреченском горкоме КПСС, второго секретаря горкома партии С. К. Проскурина о том, как комиссия контролирует выполнение намеченных мероприятий. Отмечено, что в городе проводится определенная организаторская и пропагандистская работа, на ряде предприятий накоплен интересный и поучительный опыт, в частности на Томусинской автобазе и других. В то же время, как говорили председатель областного совета, второй секретарь обкома КПСС В. Н. Ситников, члены совета, в нынешнем году в Междуреченске резко возросло количество предприятий, допустивших перерасход электроэнергии, велики потери угля при его добыче, городская комиссия пока еще не организовала как следует составление мероприятий на одиннадцатую пятилетку.

Заместитель начальника управления коммунального хозяйства облисполкома В. Н. Заузелков доложил о работе, проводимой для сокращения потерь тепловой, электрической энергии и расхода топлива в осенне-зимний период 1980—1981 годов. Было отмечено, что управление, сосредоточив внимание на подготовке к зиме подведомственных ему организаций, слабо координирует деятельность жилищно-коммунальных служб других предприятий и объединений. А там дела с подготовкой жилья, например, далеко не блестящи. Главкузбасстрой отремонтировал только 20 процентов домов, химики — 25, угольщики — 40. Неудовлетворительно идет подготовка к отопительному сезону в областном центре и ряде городов Кузбасса.

Об организаторской работе комиссии объединения «Химпром» по экономии топливно-энергетических ресурсов путем внедрения новой техники, замены устаревшего оборудования, совершенствования технологии производства сообщил секретарь парткома объединения Е. Н. Бадаев. Члены совета рекомендовали комиссии парткома настойчивее заниматься вопросами технического перевооружения предприятий, больше внимания обратить на использование вторичных ресурсов, на укрепление технологической дисциплины, активизировать деятельность энергослужбы, совершенствовать систему учета и контроля за расходованием топливно-энергетических ресурсов, лучше использовать имеющееся оборудование, конкретнее и целеустремленнее обобщать передовой опыт.

А. БЕЛЬЧИК.

Итоги подведены

Бюро обкома КПСС подвело итоги социалистического соревнования строительных, монтажных и специализированных организаций за август 1980 года, работающих на пусковых объектах Западно-Сибирского металлургического завода и Кузнецкого металлургического комбината.

Переходящие Красные знамена обкома КПСС, облсовпрофа и Главкузбасстроя присуждены:

— по строительным организациям — коллективу Антоновского строительного управления треста «Восток-гидроспецстрой» (начальник управления Ю. П. Рыжов, секретарь парторганизации М. В. Лукьяненок, председатель постройкома С. Т. Шамро);

— по монтажным и специализированным организациям — коллективу Новокузнецкого строительно-монтажного управления треста «Сибтеплоизоляция» (начальник управления Л. Д. Казанцев, секретарь парторганизации Р. В. Ждановская, председатель постройкома А. Е. Щегорцев).

ОТЧЕТЫ И ВЫБОРЫ

И МИЛЛИОНЕРАМ НЕЛЕГКО...

Коллектив ордена Ленина шахты «Зыряновская» работает стабильно. Досрочно, 28 августа 1980 года, выполнил пятилетний план добычи угля. Из 820 тысяч тонн, выданных за пятилетку сверх плана, 140 тысяч добыто в этом году. Запланированный уровень производительности труда превзойден на 5 процентов, за счет ее повышения обеспечено 68 процентов всего прироста объема производства.

Успех всегда радует. Довольны достигнутыми результатами и коммунисты шахты. Довольны, но далеки от самоуспокоенности. Надо идти дальше, добиваться большего — с таким настроением обсуждали они дела на отчетно-выборном собрании. В докладе секретаря парткома И. А. Хамина, выступлениях коммунистов был сделан критический анализ того, как осуществляют они решения XXV съезда КПСС, готовятся к предстоящему партийному съезду.

Запомнилось выступление начальника участка В. А. Леонова. Он сказал, что партком уделял большое внимание низовым звеньям, перенес центр работы в бригады и на участки. И другие подчеркивали: да, руководство низовыми партийными организациями за отчетный период на шахте улучшилось. Много внимания партком уделил расстановке коммунистов на решающих участках производства. Партийная прослойка на очистных работах сейчас составляет тридцать, на подготовительных — почти восемнадцать процентов. Пополнение партийных рядов идет в основном за счет передовых рабочих и молодых специалистов, хорошо проявивших себя в общественной жизни. Так, из сорока трех человек, принятых за год кандидатами в члены партии, тридцать четыре — рабочие ведущих подземных профессий.

Значительная работа проведена по совершенствованию структуры партийной организации шахты. За отчетный период вновь было создано двенадцать партийных групп. Это расширило партийное влияние на коллективы участков, смен, бригад, позволило усилить индивидуальную работу с людьми. Сейчас 438 коммунистов предприятия объединены в 16 цеховых парторганизациях и 15 партгруппах.

Партком стал больше вникать в деятельность низовых партийных звеньев, лучше инструктировать активистов, глубже обобщать положительный опыт, помогать в решении трудных вопросов, в устранении недостатков. При выработке решений партком опирается на опыт, мнение цеховых организаций и групп, самих коммунистов. Это отразилось и на характере разговора, состоявшегося на собрании. Какой бы вопрос ни обсуждался, речь шла и о том, как в решении его участвуют цеховые организации и группы и как в дальнейшем сделать это участие более активным.

В этой связи на собрании говорилось о партийной организации участка № 3. В ней 37 коммунистов, что составляет примерно шестую часть числа работников участка. Но дело, конечно, не только в количестве. Все зависит от их умения наиболее целесообразно распределить свои силы, увлечь беспартийных личным примером.

Коммунистам участка, отметил в своем выступлении секретарь парторганизации А. Т. Дормайер, это во многом удается. Их, например, глубоко волнует, какие рубежи соревнующиеся ставят перед собой и каким образом, за счет чего надеются достичь намеченного. Это, как правило, и позволяет бригаде В. Г. Бовта уверенно приближаться к годовому миллионному рубежу добычи.

Но случалось и наоборот. Какая-нибудь бригада заверяла, что становится на ударную вахту, а на деле не выполняла даже плановые задания. Почему же у одних успех, а у других провал? Объяснение этому, говорили коммунисты, заключается наряду с другими причинами и в том, что некоторые низовые партийные звенья не всегда проявляют настойчивость в борьбе за выполнение планов и заданий, за укрепление дисциплины. Кое-кто привык чуть ли не каждый срыв оправдывать каверзами недр. Да, в горном деле сложностей хоть отбавляй. И нужно быть готовыми противодействовать трудностям, а не прикрывать ими свои неудачи.

Далеко за пределами Кузбасса известны сейчас успехи бригады М. Н. Решетникова, которая вышла на миллионный рубеж. Неужели кто-нибудь всерьез считает, что путь миллионеров устлан одними розами? Шипов тоже хватает. Им приходилось и приходится решать самые разнообразные проблемы. Они всегда требуют немалых усилий бригады, и прежде всего сплоченной и сильной партийной организации, неравнодушия, беспокойства, активной жизненной позиции коммунистов. А это тоже не приходит само собой. Вопросы, связанные с повышением авангардной роли партийцев, неоднократно ставились в повестку партийных собраний бригады, где неизменно подчеркивалось, что с коммунистов спрос особый. Именно они первыми берутся за выполнение сложных заданий, показывая наглядный пример отношения к работе и общественным поручениям, поведения в семье и быту.

За словом — дело. Такой принцип настойчивее надо утверждать в каждом подразделении шахты, в каждом звене партийной организации, подчеркивали в своих выступлениях бригадир Г. С. Шерамыгин, помощник начальника участка Ю. А. Ирмухамедов и другие.

Порой же еще так бывает: выступит человек с интересной, выношенной идеей, а его словно и не слышат. Или запишут в решении, но потом не проконтролируют, как выполняется. И хорошее по замыслу дело кончается на бумаге. Партийная же организация в ряде случаев будто и не замечает этого. А ведь есть конкретные виновники такого положения, да только спроса с них нет, говорил горный мастер В. Ю. Варухин.

Как пример подобной ситуации назывался явный непорядок в ведении подготовительных работ. Сплошь и рядом заваливаются горные выработки. Получается, что участок капитальных работ, предназначенный для ведения подготовительного фронта с расчетом на перспективу, фактически этим не занимается. Он стал придатком подготовительных участков и переделывает их брак, расчищает завалы.

Далее разговоров не движется пока и полное использование рабочего времени. Опоздания, ранние выходы из шахты некоторых рабочих, особенно обслуживающего персонала, приобретают иногда массовый характер. А руководителями участков, работниками производственной службы конкретных мер по налаживанию дисциплины принимается пока недостаточно. Поэтому коммунисты, выступившие в прениях, серьезное внимание уделили укреплению дисциплины и организованности, созданию во всех подразделениях обстановки нетерпимости к любого рода нарушениям.

В решении этих вопросов необходимо повысить роль горных мастеров. На шахте многое делается. И все же есть мастера, которые безответственно относятся к выполнению своих обязанностей, равнодушны к нуждам рабочих. Разумеется, мимо этого не должны проходить цеховые организации и группы. Но и партному шахты нельзя оставаться в стороне. Коммунисты предложили новому составу парткома иметь четкий план работы с горными мастерами, в частности усилить работу по экономическому, политическому образованию руководителей среднего звена, позаботиться о налаживании системы материального и морального поощрения.

Выступающие внесли конкретные предложения, направленные на повышение воспитательного воздействия трудового коллектива, обязанного заботиться о росте политической сознательности, культуры и профессиональной квалификации людей. И, в частности, речь шла о рабочих собраниях в бригадах, сменах, на участках. Коммунисты говорили о том, что надо лучше использовать эти собрания для осуществления общественного контроля, для развития активности тружеников в обсуждении и решении вопросов хозяйственной, общественно-социальной деятельности. Собрания-то проводились регулярно. Но по поводу их содержательности и действенности были высказаны критические замечания. Как правило, использовались они только для информирования тружеников об итогах проделанной работы, а вот делового, заинтересованного обмена мнениями о том, как эти итоги получались, не было.

О чем бы ни говорили коммунисты шахты на своем отчетно-выборном собрании — о соревновании, трудовой дисциплине, наставничестве, — они неизменно подчеркивали важное значение идейной закалки каждого рабочего, инженера, хозяйственного руководителя. Профессия шахтера не только почетна, но и очень сложна. Членам партии, каждой партийной группе, говорил на собрании главный экономист шахты И. Н. Бажан, в процессе повседневного общения надо активнее влиять на товарищей по работе, ничем не компрометируя свой авторитет, используя все средства воспитания.

Их арсенал обширен. Почти все трудящиеся шахты охвачены той или иной формой учебы, перед ними выступают лекторы, агитаторы, политинформаторы. И действенность всех этих форм воспитания за последние годы, особенно в ходе реализации постановления ЦК КПСС о дальнейшем улучшении идеологической работы, заметно возросла.

Но и недостатки есть. Взять хотя бы воспитание молодежи. Занятия в комсомольских кружках проходят порой формально, неинтересно. Редко привлекается близкий слушателям материал из жизни участка или шахты. Забота о становлении молодой смены нередко ограничивается обучением новичков лишь профессиональному мастерству. Такие изъяны в организации политико-воспитательной работы дают о себе знать: среди молодых горняков медленно снижается число нарушителей трудовой дисциплины и общественного порядка.

Говоря о необходимости улучшения воспитания молодого пополнения, бригадир проходчиков А. А. Юганкин, директор шахты В. В. Некрасов и другие подчеркивали такую мысль: именно в коллективах, рядом со старшими и при их помощи учится жить и работать молодая смена. Дальнейшего развития на шахте требуют поэтому индивидуальное и коллективное наставничество, различные формы шефства ветеранов производства, кадровых рабочих над молодежью.

По-деловому, взвесив достижения и дав принципиальную оценку недостаткам, коммунисты определили свою роль по безусловному выполнению плана 1980 года по всем технико-экономическим показателям: к 15 декабря и к дню открытия XXVI съезда КПСС добыть сверх плана 140 тысяч тонн угля.

А. ВЕТРОВ,
инструктор обкома КПСС.
г. Новокузнецк.

Эффективность и качество — на рубежи пятилетки

ЛЭП-500 — НЕПРОСТАЯ ЛИНИЯ

На одном из таежных увалов километрах в сорока от Таштагола со стороны Абаканского хребта появился могучий КрАЗ треста «Сибэлектросетьстрой». Шофер механизированной колонны № 32 Б. В. Ванягин выгрузил бетонный подножник — основание под первую опору высоковольтной линии ЛЭП-500 Саяно-Шушенской ГЭС — Кузбасс.

С трудом повеснившись на таежной дороге к Белкинскому месторождению фосфоритов, наш «уазик» пропустил КрАЗ Ванягина. И тут же подошла еще одна машина. Из кабины вылез крупный, плотно сложенный мужчина. Темное от загара лицо, белесые усы. Познакомились: прораб мехколонны № 32 Владимир Александрович Дроздов. Разговорились.

Геодезисты свое сделали: разметили трассу на 600 километрах от Саяногорска до Новокузнецка. Помечены все пикеты, указано место каждой опоры. Настало время строить новую ЛЭП-500, и мехколонна приступила к делу.

Участку, руководит которым А. М. Гончарук, достался самый трудный отрезок трассы. 150 километров — вершина Абаканского хребта и отроги Горной Шории.

Народ в мехколонне тертый во многих переделках, вели линии в Казахстане, на БАМе, в болотах Васюганья: Владимир Николаевич Пономарев, Олег Петрович Конопаев, линейный механик Василий Федорович Свинцов и другие. Пономарев за свой труд первопроходца награжден орденами Ленина и «Знак Почета».

Каждый раз новая ЛЭП требует от механизаторов выдержки, мастерства.

— Эта трасса, пожалуй, самая трудная, — говорит Дроздов и смотрит туда, где за темной стеной пихтача проглядывают бесчисленные скалистые отроги Горной Шории и нависающая над ними синь Абаканского хребта. Помолчав, добавляет:

— Будем использовать вертолеты...

Базируется участок на окраине Таштагола. Рабочий десант — бульдозеристы, лесоповальщики — перебрался в поселок Чилису-Анзас. Здесь готовится общежитие для монтажников. Разгар работ начнется зимой: прибудет вторая партия рабочих. Тогда на линии будут работать человек двести, пятьдесят машин.

— Бульдозеристы уже ушли от поселка на тридцать километров, — рассказывает прораб. — Бьют дорогу. Начали лесоповал...

Для трассы необходимо расчищать коридор шириной 150 метров, так чтобы встали уникальные опоры двух ЛЭП. Первая по плану подаст ток в Кузбасс в 1982 году. Затем будут тянуть вторую линию.

Мы часто и по праву говорим: Кузбасс — край индустриальный. Специалисты обычно уточняют: энергоемкий. Да, индустрии Кузбасса нужна электрическая энергия. Потребность в электроэнергии растет. Кстати, ЛЭП-500 пройдет рядом с крупным Белкинским месторождением фосфоритов, разведку которого завершают геологи.

Но очевидная выгода порой заслоняет потери, которые нельзя назвать неизбежными. Только участок мехколонны № 32 (о нем сейчас речь) на своих 150 километрах трассы вырубит более двух тысяч гектаров тайги. Под сруб попадает и кедрач. Неизбежно. А куда пойдет поваленный лес?

Прораб Дроздов пожимает плечами:

— Это не наша забота. Главное для нас — быстрее построить ЛЭП.

Я уточняю:

— А на прежних трассах как все же поступали с лесом?

— Там его меньше было. Но все равно валим, расталкиваем бульдозерами — и все.

Конечно, с той техникой, что в распоряжении мехколонны, сделать это нетрудно...

Вернувшись с трассы, я встретился с директором Таштагольского лесхоза Н. П. Гусевым. Даже наш примерный подсчет — в среднем 100 кубометров с гектара — показывает, что на Абаканском хребте и в отрогах Горной Шории будет спилено, свалено почти 300 тысяч кубометров леса.

— По положению лес этот должен быть раскряжеван, соштабелеван и использован на нужды трассы, — поясняет Гусев и, помолчав, заключает: — Если этого они не сделают, мы вправе взять штраф.

Допустим, Таштагольский лесхоз, лесхозы по другую сторону Абаканского хребта взыщут штраф. Однако сотни тысяч кубометров уже почти заготовленного леса останутся гнить.

Конечно, нелегко вывезти лес. Но дорогу-то пробьют вдоль всей трассы. Тысячи рейсов сделают мощные КрАЗы, завозя опоры, изоляторы, провода и т. д. Все это повезут от железной дороги из Таштагола (на одну опору примерно три рейса, по словам прораба). Обратно машины побегут порожними. Причем в этом же районе берет лес Кабырзинский лесопромхоз, который из года в год проваливает план. Плохо, что лесозаготовители безразличны к складывающейся ситуации.

Г. ЛЕБЕДЕВ.

г. Таштагол.

РЕПОРТАЖ

ПЕРВЕНСТВО — КЕМЕРОВЧАНКЕ

На предприятиях объединения «Союзхимволокно» ежегодно проводятся отраслевые конкурсы мастерства рабочих ведущих профессий. Второй раз Кемеровский завод химического волокна принимал гостей семи родственных предприятий. На конкурс съехались мастера крутильного дела.

И вот конкурс! Прошла жеребьевка машин, дана пятиминутная готовность. Старт!

В цехе привычный шум, вращаются катушки, течет белоснежными лучиками нить. Работает смена, да только необычная. В центре цеха расположились жюри, рабочая комиссия. На машинах красные вымпелы. Участники в форме своего предприятия с эмблемой конкурса-80. За работой каждой из них следят контролеры ОТК.

Как будет оцениваться работа крутильщиц и каковы условия соревнования? Первая графа на экране, отражающем показатели работы каждой участницы, — количество выработанной продукции. За выполнение нормы выработки — 10 баллов. За каждый процент перевыполнения — дополнительно 0,5 балла. За каждый процент невыполнения нормы полбалла снимается.

За высокое качество продукции — 10 баллов.

Словом, условия трудные, их много, и каждой хочется преуспеть. Каждый, кто знаком с профессией крутильщика, в этот день получил огромное удовольствие. Некоторые участницы использовали рабочие приемы, невиданные ранее на нашем заводе.

И вот первая часть конкурса закончена. В чистых до сих пор клеточках экрана члены жюри делают первые записи: оценка за форму одежды, замечания по технике безопасности.

На следующий день начался второй этап конкурса — проверка уровня теоретических знаний. Вопросы самые разнообразные.

Одна за другой выходят участницы к столу. Почти все отвечают уверенно, чувствуется: тщательно готовились. Алла Сончик из Гродно, самая молодая участница конкурса, отвечает квалифицированно, грамотно. Не отстают от нее и Галина Астапова (Щекино), Янина Куликова (Даугавпилс).

Скоро стало известно, что первое место присуждено крутильщице Кемеровского завода химического волокна Людмиле Козловой.

На втором месте Алла Сончик, на третьем — Валентина Иванова с Волжского завода.

Для лауреата премии Кузбасса, депутата районного Совета народных депутатов, передовой крутильщицы, молодого коммуниста Людмилы Козловой это не первая большая победа. И будем надеяться, что не последняя.

Г. СОЛОВЬЕВА,
корр. газеты «Трудовое знамя».

НА СНИМКАХ: участники конкурса крутильщиц (слева направо): Я. Я. Куликова (Даугавпилс), А. П. Сончик (Гродно), Л. Г. Березовчук (Чернигов), В. И. Пилюгина (Курск), Л. И. Козлова (Кемерово), Г. М. Астапова (Щекино), В. В. Иванова (Волжск), Т. А. Антоненко (Кемерово), Л. А. Коновалова (Житомир); победительница конкурса крутильщица ЗХВ Людмила Козлова (Кемерово).

Фото **В. Грызыхина.**
г. Кемерово.

Смотр подготовки к зиме

СПОР У ТЕПЛОТРАССЫ

8 июля в строящемся микрорайоне № 3 Прокопьевска стояли четверо. Привел их сюда спор. Одни утверждали, что проложенная здесь теплотрасса соответствует СНиПу (строительным нормам и правилам), другие доказывали прямо противоположное. К тому времени трассу уже засыпали грунтом, и, чтобы выявить истину, пришлось пригнать экскаватор. Вот он зачерпнул ковш земли — и началось вскрытие...

Но прежде чем изложить результаты операции, заглянем в письмо, которое поступило в прокопьевский корреспондентский пункт газеты «Кузбасс». Внештатный инструктор Рудничного районного комитета партии А. Н. Гуляев, внештатный инспектор районного комитета народного контроля А. К. Кирьянов и секретарь парторганизации жилищно-коммунальной конторы № 7 Т. Силантьев сообщали: «Весной нынешнего года в третьем микрорайоне на участке «ТК (тепловой колодец) -25—ТК-18» произошло пять порывов теплотрассы. Дело в том, что система труб не зафиксирована на неподвижных опорах, П-образные компенсаторы не растянуты, имеется много другого брака. А в итоге новые жилые дома эксплуатируются в аварийном режиме, страдают люди...».

В Прокопьевске хватает проблем, связанных с созданием горожанам нормального быта. Но редкая из них может сравниться по остроте с теплоснабжением. Город знает немало случаев, когда в самые холода выходили из строя котельная, теплоподающие коммуникации. В таких случаях все нарекания обычно направлялись в адрес УККТС (управление коммунальных котельных и тепловых сетей). А из начальных виновников некоторых аварий — строителей — из виду чаще всего упускали.

Каково назначение компенсаторов и неподвижных опор, о которых говорится в письме? Они как бы скрадывают, сводят к нулю последствия линейного расширения труб при нагревании. Расширения относительно незначительного, но достаточного, чтобы разрушить колодец, привести в негодность запорную арматуру, порвать трубу в местах сварки. Если теплотрасса жестко не закреплена или не оборудована компенсаторами, аварию можно считать неизбежной.

Участок «ТК-25—ТК-18» дал сразу пять порывов. Им занялся комитет народного контроля Рудничного района. На выездном заседании, состоявшемся 30 мая прямо у теплотрассы, было отмечено, что строительные организации допустили значительные отклонения от СНиПа. Например, размеры компенсаторной ниши были уменьшены в два раза, не сооружена соответствующая защита траншеи, на дне лотков не убраны железобетонные гребешки, которые затрудняли сток воды, отсутствовали неподвижные опоры. На том заседании главный инженер треста «Кузбассгражданстрой» № 2 Е. Ф. Суворов дал обещание устранить недоделки к 10 июля. Накануне истечения срока, 8 июля, и решено было вскрыть трассу.

Вернее, контролеры настояли на вскрытии, пообещав оплатить незапланированные работы, если их подозрения окажутся неоправданными. А вот на что рассчитывали трассовики — неизвестно. Они знали, не могли не знать, что теплотрасса не претерпела абсолютно никаких изменений. Более того, за истекший месяц строители засыпали и некоторые другие столь же неподготовленные ее участки.

Лишь под натиском очевидных фактов главный инженер управления стройме-ханизации Л. П. Дусанский позднее напишет в объяснительной: «...Неподготовленная теплотрасса была заварена в связи с производственной необходимостью, так как срочно потребовалось перегонять башенный кран на монтаж дома № 6».

Многочисленный брак был обнаружен и на участке, ограниченном колодцами № 19 и 25. Не лучше выглядит трасса, прокладываемая ШСУ № 3 треста «Прокопьевскуглестрой» в юго-западной части Тыргана. Огрехи строителей, впоследствии выплывающие наружу, трудно исправить эксплуатационникам.

Рудничное УККТС находится в стадии становления. Его нынешнему директору П. И. Куручу досталось запущенное хозяйство. Но после жесткого урока, преподанного зимой 1977—1978 годов, в городе стали больше уделять внимания нуждам управления. У него появилась пусть недостаточно крепкая, но собственная ремонтная база, сформировался костяк коллектива, улучшилась дисциплина. И поток жалоб — этот чуткий барометр состояния теплоснабжения — из Рудничного района заметно уменьшился. Однако далеко не иссяк. В минувшую зиму особенно много жалоб поступило из квартала, находящегося в ведении ЖКК № 7.

Авторы письма в редакцию пишут: «Капитальный ремонт теплотрассы этого квартала ведется уже три года подряд с грубыми нарушениями: ликвидируются тепловые колодцы, в которых должна размещаться запорная арматура, компенсаторы, неподвижные опоры. Трубы плохо окрашиваются и плохо изолируются. Нивелировка траншеи не производится».

П. И. Куруч и главный инженер управления Е. С. Баранов не согласились с большинством замечаний. Запорная арматура, заверили они, установлена непосредственно в домах, компенсаторов и неподвижных опор будет столько, сколько предусмотрено строительным проектом.

Не берусь судить, кто прав. Остановлюсь на бесспорном. Мы помним: в третьем микрорайоне трест «Кузбассгражданстрой» № 2 засыпал неподготовленную трассу только потому, что вдруг потребовалось перегнать башенный кран на новое место. Почему же не учтено это «вдруг»? Где же инженерный расчет, в основе которого строгая и разумная последовательность работ?

Нечто сходное происходит на ремонтируемой теплотрассе. Часть сваренных труб уже уложена в траншею, прямо на землю. Точнее, на остатки прежней теплотрассы. А положено трубам находиться в лотках, на опорах. И если железобетонный желоб будут устанавливать позднее, то либо снова придется извлекать трубы, либо каким-то образом подсовывать под них лотки. Как видим, и тут дело делается шиворот-навыворот.

...Ежегодно, лишь сходит снег, десятки рабочих с предприятий Прокопьевска привлекаются к ремонту котельных и теплотрасс. Ни материалов, ни средств на ремонт не жалеют. И непростительно, когда усилия оказываются напрасными из-за отсутствия того, что можно выразить одним словом — порядок.

П. БУГАЕВ,
корр. «Кузбасса».

г. Прокопьевск.

НОВОСТИ СОБЫТИЯ-ФАКТЫ

г. Мариинск

НА УДАРНОЙ ВАХТЕ

Правофланговые десятой пятилетки — инициаторы соревнования за достойную встречу XXVI съезда КПСС.

Бюро городского комитета партии одобрило почин передовых коллективов, соревнующихся за достойную встречу предстоящего съезда КПСС. В их числе труженики лесопромышленного комбината, автотранспортного предприятия, Рубинского леспромхоза.

«К 23 февраля — план двух месяцев» — таков девиз лесокомбинатовцев. Такой же рубеж наметил для себя и коллектив Рубинского леспромхоза.

ЗАБОТА — ОБЩАЯ

С каждым годом крепнет деловая дружба коллективов завода металлоизделий и совхоза «Белогородский».

В напряженную пору полевых работ горожане всегда приходят на помощь селянам. Металлисты заготовили здесь 110 тонн сена высокого качества. Сейчас шефы принимают участие в уборке урожая.

ВСЕГДА В ПОИСКЕ

За первое полугодие внедрено в производство более ста рационализаторских предложений с экономическим эффектом около 100 тысяч рублей.

Только на счету новаторов спирткомбината, мебельной фабрики и завода металлоизделий 66 рацпредложений, получивших постоянную прописку, экономический эффект которых превысил 50 тысяч рублей.

ЗА ОТЛИЧНЫЙ ТРУД

Пятая, трудовая четверть надолго запомнится учащимся средней школы № 2.

Лето они провели в лагере труда и отдыха «Искорка». Юные помощники хорошо потрудились в совхозе «Раздольный» на прополке овощей. Победителями в соревновании стали бригады «Гренада» и «Дружба». Туристическая поездка в Саратов и Волгоград — заслуженная награда учащимся.

П. ГЕРАСИМОВ.

«КУЗБАССУ» ОТВЕЧАЮТ

«ОТСТУПЛЕНИЕ ЗАТЯНУЛОСЬ»

Факты, изложенные в рейдовом материале «Отступление затянулось» («Кузбасс» за 18 июля), соответствуют действительности.

Статья обсуждена на расширенном совещании ИТР шахты «Черкасовская» и признана правильной.

Принимаются меры по увеличению числа очистных забоев на шахте.

Для увеличения численности на шахту направлено из ГПТУ 22 человека, по оргнабору — девять человек.

Шахте выделены в этом году две буровые каретки БКГ-2, КВМ-3, погрузочная машина ППН-5; в третьем квартале выделяется проходческий комбайн ГПК для сокращения задолженности по комбайновой проходке, образовавшейся с начала года.

А. ЛЕБЕДЕВ,
заместитель технического директора производственного объединения «Прокопьевскуголь».

СОБЫТИЯ ЗА РУБЕЖОМ

КОРРЕСПОНДЕНТЫ ТАСС И АПН ПЕРЕДАЮТ

НА СЕССИИ ГЕНЕРАЛЬНОЙ АССАМБЛЕИ ООН

НЬЮ-ЙОРК, 17 сентября. (Корр. ТАСС). Здесь вчера открылась XXXV сессия Генеральной Ассамблеи ООН — наиболее представительного международного форума, в работе которого принимают участие делегации более чем 150 государств.

Сессия подведет итоги политического развития в мире за минувший год. Ее решения также внесут вклад в борьбу на международной арене за снижение напряженности, обуздание гонки вооружений, укрепление сотрудничества и духа взаимопонимания между народами. Именно такие проблемы благодаря усилиям Советского Союза и других социалистических стран стоят в центре повестки дня Ассамблеи, которая включает 125 вопросов.

На первом пленарном заседании, которое открыл председатель Генеральной Ассамблеи Салим А. Салим (Танзания), в члены ООН было принято 154-е по счету государство—Сент-Винсент и Гренадины—бывшая британская колония в Карибском море. Недавно, в конце августа, на состоявшейся здесь специальной сессии Генеральной Ассамблеи в качестве 153-го члена ООН в ряды сообщества наций была принята молодая африканская республика Зимбабве.

ПРЕСС-КОНФЕРЕНЦИЯ К. ЭВРЕНА

АНКАРА, 17 сентября. (ТАСС). Вчера здесь состоялась пресс-конференция нового главы государства, начальника генштаба Турции, председателя Совета национальной безопасности генерала Кенена Эврена. Он сообщил, что гражданское правительство в Турции будет сформировано в течение этой недели. Будет также разработана новая конституция и учреждена конституционная ассамблея.

К. Эврен заявил, что Турция в своих отношениях со всеми странами будет придерживаться принципов независимости, суверенитета, уважения территориальной целостности, невмешательства во внутренние дела.

Турция, сказал он, окажет поддержку процессу разрядки, который она считает незаменимым в нынешних условиях. Все двусторонние и многосторонние договоренности в политической и экономической сферах, так же как и в области безопасности, которые подписала Турция, остаются в силе. Турция сохранит отношения с НАТО, а также с ЕЭС. Будут продолжены усилия по развитию двусторонних отношений с США.

Нашим искренним желанием, отметил К. Эврен, является поддержание добрых отношений и плодотворного сотрудничества со всеми нашими соседями. Особое место среди наших соседей занимает Советский Союз, государство, которое несет особую ответственность за сохранение и укрепление мира и безопасности во всем мире.

НАПРЯЖЕННОСТЬ СОХРАНЯЕТСЯ

БАГДАД, 17 сентября. (ТАСС). Обстановка на иракско-иранской границе остается напряженной. «Как заявил официальный представитель министерства обороны Ирака, 15 сентября утром иранские войска возобновили обстрел из орудий среднего калибра и минометов передовых позиций иракской армии в районах Аш-Шахла, Аль-Баварин и Аль-Харнубия вблизи Басры. Иракская артиллерия открыла ответный огонь. Перестрелка продолжалась весь день.

Иранские самолеты предприняли попытки совершить налеты на позиции иракской армии в секторах Мандали и Ханакин, но под огнем средств ПВО и иракской авиации вынуждены были повернуть назад, сообщил представитель.

РИМ, 17 сентября. (ТАСС). Заместитель председателя совета революционного командования Ирака Илзат Ибрагим заявил здесь на пресс-конференции, что его страна «вернула себе два участка принадлежащей ей территории вдоль границы с Ираном и намерена восстановить свой суверенитет над всеми остальными спорными районами в течение недели».

Помощник И. Ибрагима разъяснил, что общая площадь территории, на которую претендует сейчас Ирак, составляет примерно 500 квадратных километров.

ПАРИЖ, 17 сентября. (ТАСС). Как сообщило тегеранское радио, во время пограничных столкновений около города Касре-Ширин иранские войска ликвидировали иракский пост Хосрави. Иранская авиация уничтожила несколько танков и автомашин.

Выходящая в Тегеране газета «Кейхан» пишет, что бои ведутся сейчас на иранской территории, в глубь которой войска Ирака проникли в ряде мест на 15 километров. Боевые действия распространились на юг, к нефтяным промыслам вдоль реки Шатт-эль-Араб.

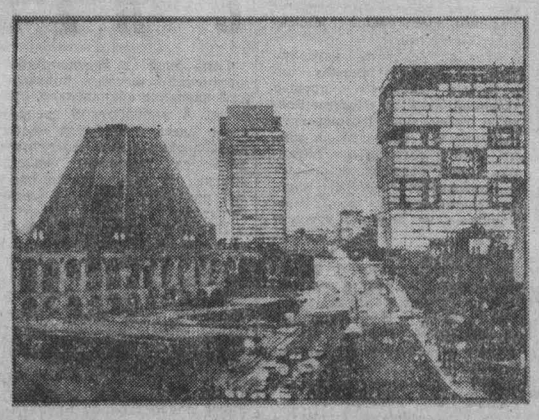

Рио-де-Жанейро — один из крупнейших городов Бразилии, бывшая столица страны.

НА СНИМКАХ: в центре города; панорама города, расположившегося на Атлантическом побережье среди живописных скал.

Фото ЧТК—ТАСС.

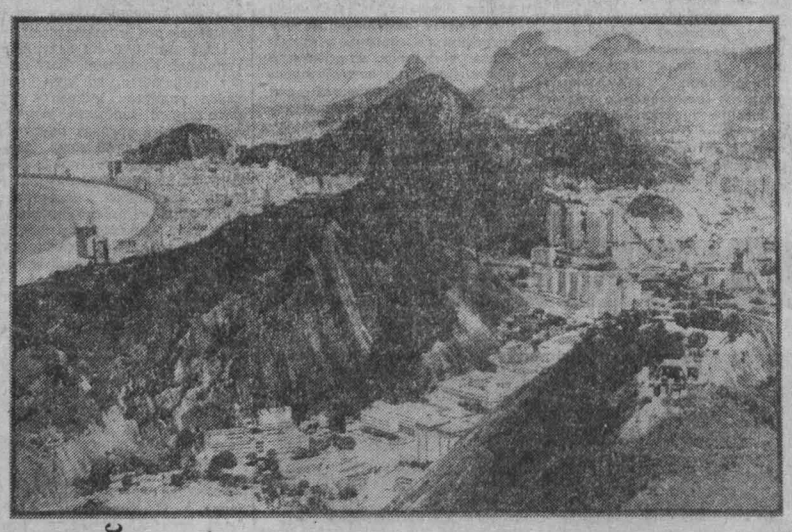

С ТЕЛЕТАЙПНОЙ ЛЕНТЫ

◆ БЕРЛИН. В Берлинском дворце республики открылась 67-я конференция межпарламентского союза, в которой участвуют делегации более 80 государств, в том числе советская делегация, возглавляемая Председателем Совета Национальностей Верховного Совета СССР, заместителем председателя Парламентской группы СССР В. П. Рубеном.

В повестке дня конференции —актуальные вопросы современности, волнующие человечество, — проблемы укрепления мира и международной безопасности, положение, создавшееся на Ближнем Востоке, в районе Индийского океана и Персидского залива, важные экономические и социальные вопросы.

На заседании было зачитано приветственное послание генерального секретаря ООН К. Вальдхайма в адрес участников форума.

ВАШИНГТОН. По сведениям, исходящим от журналистских кругов, на днях во исполнение директивы президента США были проведены так называемые учебные тревоги с эвакуацией руководящего правительственного персонала в специальные убежища, созданные на случай ядерной войны. Как это предусмотрено президентской директивой № 58, такая эвакуация должна проводиться по сигналу «ракетно-ядерного нападения» на США. В «играх по эвакуации» принимал участие президент Дж. Картер. Вместе с ним в убежища были направлены некоторые ключевые деятели администрации, Пентагона и конгресса.

◆ БЕЙРУТ. Египетская экономика переживает глубокий кризис в результате проведения официальным Каиром так называемой политики «открытых дверей».

По сообщению ливанского еженедельника «Ад-дустур», внешний долг АРЕ в настоящее время составляет 16 млрд. долларов, что равняется всему национальному доходу страны за 14 месяцев. Если разделить эту сумму на все население Египта, то на каждого жителя придется по 400 долларов.

ТАСС, 17 сентября.

Заметки политического обозревателя

УЧИТ ЛИ ИХ ИСТОРИЯ?

В Лондоне недавно рассекречены протоколы заседаний комитета начальников штабов Великобритании за 1948 год. Стало известно о тайных англо-американских планах на случай «вторжения Советского Союза в Западную Европу». При этом выяснилось, что между Англией и США не обошлось без некоторых разногласий — Лондон предлагал сражаться с русскими на континенте, Вашингтон же считал, что надо вывести американские войска из Европы, чтобы без помех бить по русским атомными бомбами.

Несмотря на разночтения, в этих планах, однако, явно проступал американский акцент: на одном из заседаний комитета тогдашний министр обороны Великобритании Александер заявил: «...предложения, из которых здесь исходят.., представляют собой совокупность того, что известно как американская военная политика и планы». Тогда же министр иностранных дел Англии Бевин получил инструкцию правительства добиваться от США экономической и военной помощи. И уже тогда, как пишет в связи с обнародованием секретных протоколов газета «Таймс», «началось срочное производство необходимых видов вооружения и пересмотр мобилизационных планов страны».

О чем говорят эти протоколы? Безрассудство авторов «стратегии отпора» русским предстает ныне перед судом истории. Русские не вторглись в Западную Европу. Русские и не помышляли о вторжении. Доказано это самыми вескими доказательствами из всех, какие существуют, — фактами самой жизни. История знает мало более саморазоблачительных документов, чем процитированные протоколы. В свете прошедших десятилетий участники лондонских заседаний выглядят полными банкротами. Сейчас особенно очевидно то, что, избрав курс на конфронтацию с Советским Союзом, они выступили против главной тенденции современности — против стремления народов к миру, к ослаблению международной напряженности.

То есть против того, что именуется сейчас разрядкой.

И все же эти сверхсекретные планы мало кого способны удивить. Ведь отнюдь не на тайных заседаниях, а откровенно, публично американские и английские лидеры тех времен призывали к крестовому походу против СССР, угрожали нам атомной бомбой и прочими карами. Вспомним речи Уинстона Черчилля. Вспомним речи американских политиков. Именно тогда начал отлаживаться механизм нагнетания страха перед Советским Союзом, механизм военной истерии. Именно тогда в США и Англии были построены первые атомные бомбоубежища...

Прошли десятилетия, и в наши дни президент Дж. Картер одновременно подписывает две директивы — одна предусматривает ядерный удар по СССР, другая — «укрепление бомбоубежищ для высокопоставленных лиц США». Прошли десятилетия, и английская пресса по второму заходу занялась публикацией советов о том, как надежнее строить убежища на случай атомной войны с СССР. Сейчас, как и тридцать лет назад, кампания по запугиванию советской угрозой в разгаре. Сейчас англичан пугают тем, что «новый советский бомбардировщик ставит Британию перед перспективой сокрушительной военной атаки», что через 20 минут после старта на русском аэродроме он может нанести удар по Англии. Сейчас англичан предупреждают о том, что «русские войска могут достичь Ла-Манша за 48 часов и вторгнуться в Британию». Технология «промывки мозгов» не предусматривает ни фактов, ни доказательств. О будущей же войне говорится как о чем-то неизбежном. Так обосновывается необходимость все новых и новых миллиардных трат на военные нужды.

Не нужно большого воображения, чтобы представить себе, какие речи звучат ныне на тайных заседаниях в американских и английских штабах, если Вашингтон открыто отстаивает план ракетизации Западной Европы, планы первого удара по СССР, а Лондон предоставляет стартовые площадки для нацеленного на советские города оружия. Авторы новых безрассудных планов, судя по всему, ничего не поняли и ничему не научились на опыте своих предшественников.

Доказательством тому служат, кстати, все те же протоколы заседаний комитета начальников штабов. Большая часть обсуждавшихся на них планов, сообщает «Таймс», по-прежнему держится в секрете, их обнародование «на неопределенное время» задержано министерством обороны. Должно ли это означать, что в глазах нынешних стратегов эти планы своей ценности не утратили?

Э. ЧЕПОРОВ.
(АПН).

РЕШЕНИЕ ИРАНСКОГО ПАРЛАМЕНТА

ПАРИЖ, 17 сентября. (ТАСС). Большинством голосов иранский парламент постановил создать специальную комиссию по рассмотрению вопроса о судьбе 52 американских граждан, задерживаемых в Иране с 4 ноября прошлого года. В свое время им было предъявлено обвинение в шпионаже. Как сообщает агентство Франс Пресс, итоги работы этой комиссии решено рассмотреть в будущем на открытом заседании парламента.

«БИЛЛИГЕЙТ», «КАРТЕРОСКЛЕРОЗ» И ПРОЧЕЕ...

По воскресным дням, в свободное от президентских обязанностей время, в церкви Белого дома Джимми Картер произносит проповеди. Впрочем, не будем формальными: эти воскресные проповеди тоже являются по существу частью (и немаловажной!) президентских обязанностей Картера. До последнего времени сам этот факт и благочестивое содержание президентских проповедей неизменно вызывали умиление не только присутствующих в церкви, но и многочисленных верующих по всей Америке.

Въехав в Белый дом на коне «Уотергейта», президент, как и в период предвыборной кампании, не уставал на все лады клясться в безграничной своей порядочности и обещал честно и достойно руководить страной. Однако, вопреки ожиданиям, божественное провидение привело «благочестивого» Джимми к скандальному «Биллигейту», и как раз в самый критический момент: в разгар очередной кампании по выборам президента.

Но вернемся несколько назад. Первые признаки нравственного неблагополучия среди ведущих сотрудников Белого дома стали проявляться в 1978 году. Тогда член кабинета Картера — председатель административной бюджетной комиссии Берт Ланс, не менее прилежно посещавший воскресные проповеди в церкви Белого дома, оказался замешанным в финансовых махинациях. Картер принял все меры, чтобы это неприглядное дело спустить на тормозах: Берт Ланс без особого шума отбыл в отставку. Заботливое участие президента в отношении Ланса вполне объяснимо: последний оказался не только земляком Картера — финансистом из штата Джорджия, но и человеком, который в свое время ссудил Картеру миллион долларов для поддержки пошатнувшегося арахисового бизнеса семейства Картеров. Ведь именно эта услуга заставила президента назначить щедрого кредитора на упомянутый ответственный пост в своем кабинете.

Через некоторое время Картеру пришлось спасать другого советника президента — Питера Бурна, который продавил фальшивый рецепт на получение наркотика в соседнем штате. В третий раз Картер вынужден был покрывать видных сотрудников администрации — Джордана и Пауэлла, уличенных в потреблении наркотиков. А в начале нынешнего года около двух десятков конгрессменов — коллег президента по демократической партии были уличены в получении крупных взяток от некоего арабского «шейха», оказавшегося «подсадной уткой» ФБР.

Но это все, как говорится, цветочки — ягодки оказались впереди. В то время как президент занимался политикой, его брат, недолечившийся алкоголик, умудрился развалить упомянутое семейное арахисовое предприятие. Семья Картеров, естественно, стала оказывать на него давление. Поначалу Билли, как признал сам Дж. Картер, участвовал в различных балаганных представлениях, в рекламных телепередачах и даже дал свое имя одной из марок пива. Но вскоре средства массовой информации утратили к брату президента интерес, и заработки последнего снова пошли на убыль. Тогда Билли решил играть по-крупному. (В конце концов брат он президента или не брат?). И махнул в некую арабскую страну. Он побывал в ней дважды. Цели поездки до сих пор неясны. Несомненно одно: в результате этого вояжа Билли получил 220 тысяч долларов, и это в счет не обеспеченного и не подписанного займа на сумму 500 тысяч долларов.

Как выяснилось после, ряд сотрудников Белого дома, включая Дж. Картера, прекрасно знал об арабских контактах Билли. Более того, перед поездками Билли получал инструктаж у экспертов Белого дома, а сам президент знакомил своего брата с документами госдепартамента, касающимися этой же арабской страны.

Публикация этих данных в конце июля нынешнего года стала, естественно, сенсацией № 1. Тем более, что перепуганный Билли во избежание привлечения к суду поспешил официально зарегистрироваться как «агент иностранной державы». С этого момента все пошло по знакомому уотергейтскому стандарту: «президент готов дать любые исчерпывающие показания, даже если они будут .носить «щекотливый характер», «Белый дом готов полностью сотрудничать с органами конгресса в расследовании и готов представить всю необходимую информацию» и т. д. и т. п. Затем следуют менее категоричные, менее уверенные заявления: «президент в настоящее время не может припомнить точно, давал ли он Биллу документы госдепартамента»; «президент не помнит, обсуждал ли он с братом его поездку» и далее в этом же духе.

Однако такой своеобразный «картеросклероз» продержался недолго. В пространном заявлении от 29 июля (по объему оно не уступает посланиям президента «О положении в стране») президент Картер под напором неопровержимых фактов вынужден был признать, что он показывал документы госдепартамента брату и обсуждал с ним его поездки. Более того, Дж. Картер признал, что Билли организовал встречи представителя арабской страны с ним лично и с его помощником по национальной безопасности З. Бжезинским.

Несмотря на все это, президент категорически утверждал, что его брат никоим образом не влиял на политику Белого дома и не использовал его (президента) в ущерб интересам США или в интересах иностранной державы. В подтверждение, однако, президент не сумел привести ни одного сколько-нибудь убедительного довода. Более того, на пресс-конференции 5 августа Картер заявил: «Вполне может произойти, что в будущем мы обнаружим новые факты— возможно, кто-нибудь придет и сделает заявление, о котором мы не знали».

Президент как в воду глядел: в газетах появилось еще одно сенсационное сообщение. Оказывается, что в то время как Билли Картер преуспевал благодаря одному арабскому благодетелю, его старший брат — президент Дж. Картер извлекал определенные финансовые выгоды, пользуясь любезностью другого арабского благодетеля.

Президент Картер оказался в долгу у «Нэшнл бэнк оф Джорджия», на 98,4 процента контролируемого саудовцами. В 1978 году этот банк легко и быстро отсрочил выплату Картером предоставленного ему коммерческого займа, что было для него однозначно получению 60 тысяч долларов в момент, когда он переживал финансовые трудности.

Таким образом, саудовцы получили доступ «к конфиденциальным досье банка, содержащим щекотливые сведения о финансовых делах президента». Как явствует из этих досье, арахисовый бизнес Картера принес ему три миллиона долларов перерасхода по банковскому счету и в виде неоформленных чеков на оплату займов в 1975—1977 годах.

Ко всем этим сенсационным открытиям спустя несколько дней добавилось еще одно: газета «Пенинсула таймс трибюн», выходящая в Калифорнии, сообщила, что сестра президента Рут Стэпелтон на средства калифорнийского экспортера некоего Бамие совершила поездки в Египет, Иорданию, Саудовскую Аравию и Оман. В ходе поездок она встречалась с руководителями деловых кругов, политическими и религиозными деятелями этих стран, в том числе с президентом Египта Сэдатом. Хотя о целях поездки ничего не сообщается, но нетрудно догадаться: опять арахис либо солидные «комиссионные за услуги». А совсем недавно журнал «Тайм» сообщил еще одну пикантную новость: сын президента Чип оказался связан с торговлей наркотиками. Только вмешательство президента, который, зная о готовящейся облаве, послал агентов своей охраны в Филадельфию, откуда они успели вывезти Чипа, спасло последнего от ареста. Полиция обнаружила несколько тонн марихуаны и накрыла дружков Чипа, которые не имели столь высокопоставленных папаш в Белом доме.

Так обстоит дело с президентом Картером, его семейством и коллегами по кабинету и партии. Как видим, «боголюбивый» президент-проповедник и его близкое окружение открыто пренебрегают известным евангельским афоризмом о том, что «нельзя поклоняться одновременно богу и маммоне».

Общественность США высказывает справедливую озабоченность тем, что на посту президента оказался человек, который может ставить интересы своего арахисового благополучия выше интересов государства и народа.

И действительно, давайте называть вещи своими именами: выдвижение в высшие эшелоны власти людей нечестных, своекорыстных становится традицией американской политической системы. Положение усугубляется тем, что такие люди пытаются играть судьбами мира, поучают народы, как им жить, выставляют себя поборниками прав человека.

А. РУХАДЗЕ,
обозреватель АПН.

ТВ

18, ЧЕТВЕРГ

I ПРОГРАММА, Москва («Орбита»). 10,00 «Время». 10.40 Утренняя гимнастика. 11,05 «Отзовитесь, горнисты!». 11.35 «Тайна Эдвина Друда». Телеспектакль. 2-я серия.13.05 Новости. Перерыв до 15.55. Москва («Орбита»). 16.00 Новости, 16,20 «По Сибири и Дальнему Востоку» Кинопрограмма. 17,00 «Жизнь А. Н. Островского». Передача 2-я. 18.00 «Веселые старты». 18,45 «Страницы истории». Стахановцы. Кемерово. 19.30 «Вечный двигатель инженера Грибанова». Премьера телеочерка кемеровской студии телевидения. 19.30 «Пульс». Общественно-политическая программа. Москва («Орбита»). 20,15 «Сегодня в мире». 20,30 «Человек и закон». 21.00 «Тайна Эдвина Друда». Телеспектакль. 3-я серия. 22,30 «Время». 23,00 Репортаж о матче на Кубок европейских чемпионов по футболу между командами «Женессэш» (Люксембург)—«Спартак» (Москва). 23,10—01.00 Торжественное заседание общественности столицы и концерт, посвященные 1000-летию со дня рождения великого ученого - энциклопедиста Средневекового Востока Ибн Сины (Авиценны). В перерыве (23.45) —«Сегодня в мире». II ПРОГРАММА, Кемерово. 18,30 «В помощь школе». Что показали вступительные экзамены. Математика. 19,15 «Хочу все знать». Киножурн Москва («Орбита»). 18.30 «Экран собирает друзей» (СССР—ЧССР). Чемерово. 20.15 «Жизнь в бегах». Художественный фильм 21.25 « Встречи на болгарской земле». Рассказ о поездке вокальной группы хора Кемеровской птицефабрики НРБ. 22.05 «Тир». Мультфильм для взрослых.

19, ЧЕТВЕРГ

6,59 Прогноз погоды. 7,01 Программа передач. 8,15 Прогноз погоды. 8,17 Обзор областных газет. 8,28 Прогноз погоды. 9.15 «Моя Родина — Россия, сильная и гордая». Концерт-новелла. 10,00 Объявления (по горсети). 11,15 Производственная гимнастика. 11,25 Литературная передача для школьников. Стихи Л. Гержидовича. 11,45 Поет Евгений Мартынов. 19,15 Новости Кузбасса. 19,30 Радиопрограмма «Сельские зори». Советы, опыт, комментарии. Выступление главного агронома по овощам и картофелю производственного управления сельского хозяйства облисполкома Г. И. Пыхтиной. Говорят инициаторы областного соревнования. 20,10 «Технический вестник» ЦНТИ Кузбасса. Механизация ручного труда. 20,15 Объявления. 20.25 Прогноз погоды, программа передач на 19 сентября.

НОРИЛЬСКИЙ ЗАПОЛЯРНЫЙ ТЕАТР ДРАМЫ ИМЕНИ Вл. МАЯКОВСКОГО.

В помещении театра оперетты, ДВА КЛЕНА. Начало в 10 час. МЕРА ЗА МЕРУ—в 19 час. 30 мин.

ФИЛАРМОНИЯ.

Большой зал. Лауреат 2-го Всероссийского конкурса исполнителей советской песни «Сочи-78» рок-группа «МОЛОДЫЕ ГОЛОСА». Начало - 18 и 21 час.

ДОМ КИНО «МОСКВА». Большой зал. Новый цветной французский художественный фильм СМЕРТЬ НЕГОДЯЯ, две серии (10, 13, 16, 18-30, 20-50). Малый зал. Научно-популярный фильм БЕЛЫЙ МЕДВЕДЬ (11-20, 18-30). Киносборник мультфильмов КТО ПОЛУЧИТ ПРИЗ? (10, 12-30, 13-30). Цветной художественный фильм ЛЕОПАРД НА СНЕГУ (14-30, 16-30, 19-30, 21-30).

«ЮБИЛЕЙНЫЙ». Киносборник мультфильмов ГРИШКИНЫ КНИЖКИ (10). Новый французский художественный фильм СМЕРТЬ НЕГОДЯЯ, две серии (12, 15, 18 20-40).

«ПИОНЕР». ДЖЕК В СТРАНЕ ЧУДЕС (10, 11-40, 13-20, 15). ПИРАТЫ XX ВЕКА (16-50, 18-50, 20-50).

«АНТОШКА». ЦЫПЛЁНОК В КЛЕТОЧКУ (11-30, 13, 14-30, 16, 17-30).

«ОКТЯБРЬ». ТЫ ТОЛЬКО НЕ ПЛАЧЬ (15). СЦЕНЫ ИЗ СЕМЕЙНОЙ ЖИЗНИ (13, 17, 19, 21).

«МЕТАЛЛУРГ». СТРАШНАЯ ИСТОРИЯ (14). ЖДИТЕ СВЯЗНОГО (16, 18, 20).

«ПРОГРЕСС». ЗЕЛЁНЫЕ ЦЁПОЧКИ (10). БАЛЛАДА О СПОРТЕ (14, 17-30). ДОЗНАНИЕ ПИЛОТА ПИРКСА (11-30, 15-30, 19-10, 21-20).

«ЛУЧ». КОТЁНОК ПО ИМЕНИ ГАВ (13). ПИРАТЫ XX ВЕКА (15, 17, 19, 20-50).

«КОМСОМОЛЕЦ». ЦИРКОВЫЕ НАЕЗДНИКИ (15). ДВА НЕЗНАКОМЦА, две серии (17, 20).

ДК СТРОИТЕЛЕЙ. ПЕТРОВКА, 38 (17, 19, 20-40).

ДК ШАХТЕРОВ. СЦЕНЫ ИЗ СЕМЕЙНОЙ ЖИЗНИ (16, 17-40, 19-20, 21).

ДК ИМЕНИ 50-ЛЕТИЯ ОКТЯБРЯ. СТРЕЛЬБА ДУПЛЕТОМ (11, 13, 15, 17, 19, 21).

ДК ПРОИЗВОДСТЕННОГО ОБЪЕДИНЕНИЯ «АЗОТ». ДВА НЕЗНАКОМЦА, две серии (17, 20).

ДК КОКСОХИМЗАВОДА. ПОЛМИЛЛИАРДА ЗА АЛИБИ (17-15, 19, 21—детям смотреть не рекомендуется).

КЕМЕРОВСКИЙ ОБЛАСТНОЙ СОВЕТ ПРОФСОЮЗОВ КОМПЛЕКТУЕТ

тургруппу в Финляндию с выездом 12 января 1981 года на 9 дней.

Желающие поехать могут до 23 сентября обратиться по телефонам: 3-50-03, 6-23-54, 3-49-86.

КЕМЕРОВСКИЙ ГОСУДАРСТВЕННЫЙ ЦИРК

19 СЕНТЯБРЯ

ОТКРЫТИЕ СЕЗОНА

ВПЕРВЫЕ В КЕМЕРОВЕ
НОВЫЙ АТТРАКЦИОН
ВОКАЛЬНО-ИНСТРУМЕНТАЛЬНЫЙ АНСАМБЛЬ
БУФФО-СИНХРОНИСТОВ
«ПОЮЩИЕ БИЗОНЫ»

под руководством и при участии лауреата Всесоюзного конкурса артистов цирка, заслуженного артиста РСФСР
АЛЕКСАНДРА РОДИНА

Постановка народного артиста РСФСР, профессора М. МЕСТЕЧКИНА и В. КРЫМКО,

композитор М. БОЛОТИН, текст песен А. ВНУКОВА.

Балетмейстер — заслуженный работник культуры РСФСР П. ГРОДНИЦКИЙ.

Начало представлений в 19 час. 30 мин., в субботу в 15 час. 30 мин. и 19 час. 30 мин.; в воскресенье—в 12, 15 час. 30 мин. и 19 час. 30 мин.

Касса работает ежедневно с 11 до 20 часов.

КЕМЕРОВСКИЙ ФИЛИАЛ ВСЕСОЮЗНОГО ЗАОЧНОГО ФИНАНСОВО-ЭКОНОМИЧЕСКОГО ИНСТИТУТА ОБЪЯВЛЯЕТ ПРИЕМ СЛУШАТЕЛЕЙ

на вечерние 7-месячные подготовительные курсы для желающих поступить во ВЗФЭИ в 1981 году.

Запись проводится до 1 октября. Деньги за обучение в размере 25 рублей посылаются почтовым переводом по адресу: г. Москва, Киевское отделение Госбанка, расчетный счет 140253 ВЗФЭИ, за курсы.

При записи предъявляются квитанция об оплате за обучение, справка с места работы, паспорт и документ о среднем образовании.

Запись проводится с 15 до 19 часов ежедневно, в субботу — с 10 до 14 часов по адресу: г. Кемерово, ул. Ермака, 7, каб. 308. Начало занятий с 6 октября. Занятия проводятся три раза в неделю с 18 час. 40 мин до 22 часов по математике, географии, истории СССР, русскому языку и литературе.

Справки по телефону 6-82-58.

БЮРО ПО ТРУДОУСТРОЙСТВУ И ИНФОРМАЦИИ НАСЕЛЕНИЯ

ДЛЯ КЕМЕРОВСКОЙ СТРОИТЕЛЬНОЙ ШКОЛЫ ПРОВОДИТ НАБОР

по следующим специальностям: отделочник, каменщик, монтажник стальных и железобетонных конструкций, токарь, сварщик-монтажник, машинист бульдозера, экскаватора, автогрейдера, водитель категории «С», машинист башенных, мостовых, автомобильных кранов и кранов на пневмоколесном и гусеничном ходу.

Срок обучения 5—6 месяцев, стипендия 75—120 рублей в месяц.

Принимаются юноши и девушки в возрасте не моложе 17 с половиной лет, на водителей категории «С»—не моложе 20 лет (отслужившие в рядах Советской Армии), иногородним предоставляется общежитие (кроме водителей категории «С»).

Обращаться по адресу: г. Кемерово, ул. Трудовая, 4.

Коллектив КНПО «Карболит» с глубоким прискорбием извещает о безвременной смерти члена КПСС с 1942 года, ветерана труда, участника Великой Отечественной войны

ВАСЕНКО
Михаила Митрофановича

и выражает искреннее соболезнование родным и близким покойного.

«САЛЮТ-6»: ТЕХНИЧЕСКИЕ ЭКСПЕРИМЕНТЫ

Без малого три года эксплуатируется орбитальная станция «Салют-6». Общеизвестна огромная научная и народнохозяйственная отдача проводящихся на ее борту исследований. Не меньшую ценность для конструкторов и разработчиков перспективной космической техники имеют специальные опыты, которые ставились на борту станции с целью более полного выявления всех возможностей техники, повышения ее надежности.

«Салют-6» — станция второго поколения. От своих предшественниц она отличается тем, что имеет два причала. Именно это новшество, а также создание автоматического транспортного грузового корабля «Прогресс» позволили достичь «Салюту-6» рекордных показателей. Но монтаж на орбите комплекса из трех аппаратов породил и ряд проблем.

«Космический поезд» получился довольно длинным, и у проектировщиков поначалу были опасения, что при стыковке появятся неприятные явления, связанные с возникновением резонансных колебаний, например, отрыв второго корабля от станции. Конечно же, еще до начала проектирования комплекса были проведены всевозможные расчеты и проверки на наземных стендах, но окончательный ответ могли дать испытания лишь непосредственно в космосе.

Многие из космических объектов в перспективе будут отличаться большими габаритами, например, антенны радиотелескопов или фотоэлектрические коллекторы солнечных электростанций. Особенность их эксплуатации заключается в том, что они будут испытывать деформации вследствие неравномерного нагрева солнечными лучами. Перепады температур на солнечной и теневой сторонах в космосе достигают 300 градусов по Цельсию. Теоретически точно рассчитать величины таких деформаций невозможно. Поэтому на «Салюте-6» была поставлена специальная серия опытов по определению деформации комплекса. Она имела и сугубо практическую подоплеку — оценить состояние и возможность дальнейшей эксплуатации станции.

На внешних обводах «Салюта-6» прошли испытания на старение многие материалы (металлы, стекло, пластмассы), а на установке «Испаритель» космонавты проверили возможность нанесения или обновления различных покрытий непосредственно в космосе.

Космическая техника изначально отличалась исключительно высокой надежностью, но стопроцентная надежность ни теоретически, ни тем более практически недостижима. Более того, есть ряд изделий, срок службы которых не может превышать определенного ресурса, например, аккумуляторные батареи, регенераторы атмосферы.

Периодическое обслуживание «Салюта-6» пилотируемыми и автоматическими грузовиками кардинально изменило положение с ремонтными работами. Одиннадцать раз причаливали к станции «Прогрессы», доставляя за каждый рейс больше двух тонн полезного груза — это суммарно почти вдвое превышает первоначальный стартовый вес «Салюта-6».

Характерная деталь — в среде космических специалистов появились сотрудники, специализирующиеся в области ремонтных работ. В их задачу входит разработка как штатных инструментов для работы в космосе, так и специальных, предназначенных для устранения особо сложных отказов техники. Ими же разрабатываются наиболее рациональные способы выполнения той или иной работы.

В многочисленном семействе космических аппаратов предпочтение по вполне понятным причинам отдается долгожителям. А раз так, то уже в недалеком будущем ремонтные работы будут выполняться не только на пилотируемых, но и на автоматических аппаратах — связных, навигационных, метеорологических и других спутниках.

М. ЧЕРНЫШЕВ,
специальный корреспондент АПН.
Центр управления полетом.

На гастролях в Кемерове

ГРИМАСЫ РАВНОДУШИЯ

Оформление сцены — станция американской подземки. «Метро» сказать язык не поворачивается, так как сразу по ассоциации всплывают в воображении наши подземные дворцы — красивые, светлые, чистые и всегда праздничные. Здесь же все мрачно — от унижающей человека надписи «только для белых» до рекламы «фильмов ужасов» и книг о преступлениях. Недаром во всех афишах рефреном звучит слово «преступление». Равнодушно проходит мимо толпа, это стало привычным. Ведь каждый день радио, телевидение, печать смакуют подробности убийств, насилий, грабежей, состязаясь в наиболее интригующем их освещении.

Итак, «подземка». Пассажиры в ожидании двухчасового ночного поезда. Норильский заполярный драматический театр имени В. Маяковского исследует (иначе не скажешь) человеческую натуру в спектакле по киносценарию Н. Баэра «Случай в метро», делая срез с души каждого героя, очутившегося в экстремальной ситуации по вине двух подонков. Поставил спектакль заслуженный деятель искусств РСФСР Л. Белявский.

Два молодых пьяных лоботряса — Ферроне (заслуженный артист РСФСР Н. Королев) и Коннорс (М. Гарин), накачавшись спиртным, ищут острых ощущений. А что может больше потешить душу садиста, чем возможность унизить ближнего? И вот два молодых негодяя начинают терроризировать весь вагон. Сюжетные достоинства спектакля зритель оценит сам, а мне хочется остановиться на роли Ферроне. Именно он с Коннорсом нанизывают на свой человеческий стержень достоинства и недостатки всех, с кем соприкасаются, но в этом жутком дуэте приоритет все-таки за Ферроне. Он — та лакмусовая бумажка спектакля, которая выявляет человеческое кредо остальных героев. Исполнитель роли Ферроне предлагает зрителю сложный, неоднозначный образ.

Было бы просто и не так страшно за всех этих Ферроне и за нас самих, если бы герой Н. Королева был выписан только черным цветом. Негодяй, подонок, садист, — с таким все ясно. Но артист предлагает зрителю задуматься: а почему негодяй? Как случилось, что стал подонком? Почему ему позволяют быть садистом? А, может быть, помогают? Вот он с какой-то жуткой ухмылкой пристает к Алисе (Л. Потехина) и Тони (В. Тягичев), глумится над девушкой в якобы пьяном угаре, трезвыми глазами наблюдая над петушившимся только что Тони, и глаза эти молят, кричат: «Дай же мне сдачи, будь мужчиной!».

Но Тони — здоровый, молодой, предпочитает отвернуться, так же, как и остальные в вагоне, пока над его девушкой издеваются. Никому нет ни до кого дела, никому! «Моя хата с краю...».

Правда, пытается повозмущаться мистер Беккерман (Г. Александров), но он стар, немощен, на рукаве виснет перепуганная насмерть жена. Все же остальные отвернулись, делая вид, что их не касается происходящее. Но Ферроне скальпирует каждого, обращая при этом недоумевающий взор ко всем — что же вы сидите, ведь вас много, люди! Вызов Ферроне столь явный, а издевательства над всеми столь омерзительны, что, когда дело доходит до ребенка, взрывается, наконец, солдат Телфинджер (А. Сорока).

Сценическое обаяние актера, его умение подать образ в динамике, точная пластика позволяют судить о его работе, как об одной из самых удачных в спектакле. Перед нами добродушный деревенский парень, сначала с крестьянской осмотрительностью решивший не вмешиваться в происходящее и вслед за своим однополчанином повторяющий «а я и не волнуюсь, это не мой город».

Но Ферроне решительно переходит все границы, и солдат наливается гневом, осмотрительность забыта, и только предостерегающие жесты его товарища (Ю. Булгаков) сначала удерживают его от схватки с негодяем. Посмотрите на его лицо — на нем и гнев, и нежелание связываться с подонками, и мудрость (в таком молодом), и горечь, и стыд за свою пассивность. И все это замечает Ферроне, он видит в Телфинджере своего духовного врага и, поняв это, все дикие выходки адресует теперь только ему, надеясь, как это ни парадоксально, хоть в нем увидеть то, что должно быть в каждом человеке, — смелость, человечность, неприятие зла.

В глазах Ферроне ожидание — встанет или нет солдат со своего места, чтобы вмешаться, даст или нет его изломанной, ожесточившейся, порочной душе хоть какую-то надежду, что есть другие люди, другое отношение к жизни, чем его, извращенное, основанное на ненависти, звериной злобе? Ферроне ненавидит Телфинджера, но его единственного готов он уважать из всей этой равнодушной толпы.

Спектакль норильских артистов имеет свои просчеты (вяло, невыразительно проводит А. Шмакова сцену с Тони), можно видеть и лобовое решение важных сцен, например, сцены белого кассира и негра Робинсона. Но не это определяет суть спектакля. Были моменты (и немало), когда зал буквально замирал. И это не было реакцией на сюжетный поворот. Тот желанный для каждого постановочного коллектива контакт, что связывает воедино зал и сцену, несомненно был установлен.

Спектакль предупреждает о страшных последствиях, которые несет равнодушие. Каждому должно быть дело до всех, все должны думать о каждом — утверждает спектакль. Не дать сквернослову произносить бранные слова, вмешаться, если хулиган обижает слабого, не проходить равнодушно мимо попрания человеческого достоинства — иначе человек не может, не должен поступать, неважно, в какой стране он живет, на каком языке говорит. Слишком высока цена равнодушию — этой страшной коррозии души, слишком много погублено из-за него судеб. Сегодня стыдливо отвернулся к окну, не уступив место старому человеку, завтра прошел осторожно мимо дебоширов, потом не дал отпора зарвавшемуся чинуше — и духовное рабство готово.

«Случай в метро» символизирует в общечеловеческом плане тревогу перед бездуховностью и душевной скудостью, яркими сценическими средствами призывает он людей к ответственности друг за друга и все происходящее на земле.

Спектакль театра из Заполярья исследует не частный случай, явная его социальная направленность усиливает его художественные достоинства.

Успеху спектакля норильчан несомненно способствуют оформление (художник — заслуженный деятель искусств Латвийской ССР Т. Швец) и оригинальное световое решение (художник по свету — заслуженный работник культуры РСФСР В. Михалюк).

Д. ЗАКРЖЕВСКАЯ.
г. Кемерово.

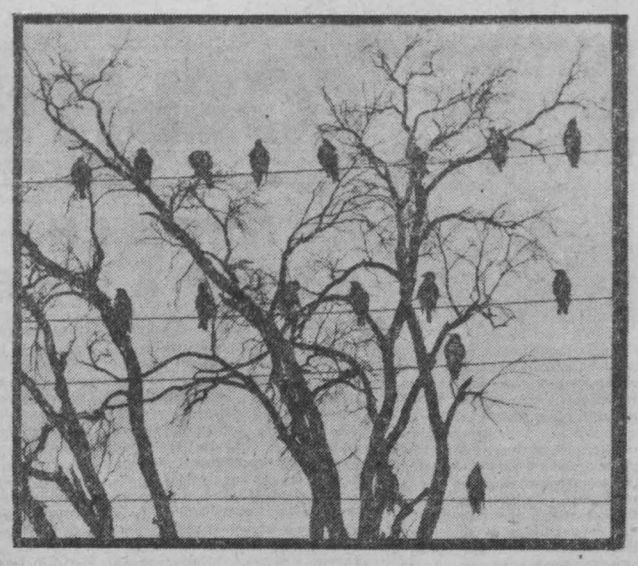

Осенние мотивы

Фото В. Галанских.

НАШ ФОТОКЛУБ

НОВОСТИ СОБЫТИЯ-ФАКТЫ

ЛЕНИНГРАД. Методы генной инженерии, позволяющие создавать новые сорта растений с заранее заданными наследственными свойствами, освоили советские ученые. Их опыт — в центре внимания IX конгресса Европейской научной ассоциации по селекции растений (ЕУКАРПИА), который открылся в Таврическом дворце. В его работе принимают участие ведущие ученые и специалисты не только стран Европы, но и Азии, Америки, Африки.

КАЛУГА. Разработке творческого наследия К. Э. Циолковского и развитию его идей были посвящены закончившиеся здесь XV научные чтения. Ученые и специалисты обсудили актуальные проблемы развития космонавтики. На чтениях впервые были широко освещены вопросы космической технологии.

ТОМСК. Кедровники взяты под охрану на томской земле. В шести районах области на площади 100 тысяч гектаров запрещена промышленная рубка ценного дерева.

В запретных зонах, теперь ведется только добыча смолы, хвои, шишек. Старинное ремесло таежников переведено на промышленную основу: смолу (живицу) добывают при помощи специальных установок. Во всех леспромхозах объединения «Томлеспром» созданы комплексные лесохимические участки, ведущие заготовку и обработку ценного сырья, которое используется в медицине, парфюмерии, промышленности.

(ТАСС).

С КАМЕРОЙ ВДОЛЬ ВОЛГИ

Страничку истории Поволжья воссоздают старинные фотографии, собранные жителем Костромы А. Анохиным. Ядро его обширной коллекции — открытки, изданные в прошлом веке известным нижегородским фотографом Максимом Дмитриевым.

Этот на редкость трудолюбивый человек в поисках интересных сюжетов прошел большой путь по берегам Волги с громоздкой фотокамерой за спиной и треногой на плече. Зато и оставил он потомкам сотни видовых, жанровых и портретных снимков, запечатлевших жизнь его современников на великой русской реке.

Избегая всяческих прикрас и инсценировок, фотограф снимал панорамы сел и городов, встречавшихся на пути, уличные сценки, подсмотренные зорким глазом художника.

Пробирался он в ночлежные дома, в мастерские кустарей, выбирая для снимков характерные лица, колоритные детали, иллюстрирующие труд и быт волжан. И не случайно коллектив молодого Художественного театра, ставя пьесу М. Горького «На дне», по совету автора обратился к Дмитриеву с просьбой прислать набор его открыток «Типы волжских босяков».

И сейчас дмитриевские фотографии не списаны в архив. Когда, например, костромским реставраторам потребовалось вернуть первоначальный вид торговым рядам — архитектурному памятнику прошлого века, — они обратились к фотографиям Дмитриева.

(Корр. ТАСС).
Кострома.

Подросток: трудный возраст

А НАЧАЛОСЬ С ПУСТЯКА

Пять дней в неделю Заисситимский рынок, получивший название «барахолка», пустует. А в субботу и воскресенье здесь собирается масса людей: одни хотят что-то продать из ненужных вещей, другие что-то купить, а третьи приходят просто из любопытства.

Протискиваемся в левый угол базара. Прямо на земле, разложив запасные части от мотоциклов, мотороллеров, автомашин, сидят, поджав под себя ноги, продавцы, окруженные многочисленной толпой. И не было бы в этом ничего странного (рынок есть рынок!), если бы не возраст продавцов — в большинстве своем подростков от одиннадцати до шестнадцати лет. Кто они? Кто их родители? Почему дети оказались на базаре в роли продавцов? Что об этом думают их родители?

Этими и многими другими вопросами заинтересовались работники инспекции по делам несовершеннолетних УВД Кемеровского горисполкома.

На рынке 6 июля задержан Геннадий Карташов. Ему еще нет семнадцати, но уже год назад родители купили ему мотоцикл и «забыли» зарегистрировать в органах внутренних дел. Геннадий тоже оказался на редкость «забывчивым», и, не имея прав на вождение мотоцикла, разъезжал по городу. Можно представить себе, сколько нарушений правил дорожного движения совершил незадачливый мотогонщик.

Очень скоро мотоцикл пришел в неходность. В семье решили не оставаться в накладе и продать его по частям, купив подростку новый. Все повторилось в этой истории. Мотоцикл опять не зарегистрировали. «Ребенок» спокойно торговал на базаре. Работники инспекции по делам несовершеннолетних встретились с матерью Геннадия, работницей треста «Кузбассстара» А. П. Карташовой. Она была искренне удивлена, что ее беспокоят по таким пустякам: дескать, она не знала, что несовершеннолетним нельзя торговать и нельзя ездить без прав.

Еще одна похожая история. Механик В. С. Востриков и его жена Г. П. Вострикова, начальник планового отдела авторемзавода объединения «Кемеровоуголь», тоже купили своему сыну мотоцикл. А когда он вышел из строя, решили продать двигатель. Осуществить торговую операцию поручили подростку. Милиция его задержала. И снова начались ссылки на незнание правил торговли.

Напоминаем: закон в данном случае категоричен — родители привлекаются к административной ответственности, если их несовершеннолетние дети что-то продают на базаре. Вместо того, чтобы читать интересные книжки, гонять во дворе футбол, купаться в речке, парень учится выгодно реализовать пришедший в негодность мопед. Хорошие же уроки берет он у жизни с малых лет!

А уж следующий и неизбежный шаг они совершают легко. Нет запчастей? Такая-то деталь пользуется повышенным спросом? Так почему бы не снять их с чужого мотоцикла? Такой поступок называется уже иначе — воровством. И ответственность за него выше. А начиналось все с пустяка, с базара. Вот почему работники милиции так настойчиво пресекают эту невинную лишь на первый взгляд торговлю.

Не будем никого пугать страшными историями. Задумаемся лишь над будущим, возможными дорожками тех мальчишек, что сидят, поджав ноги, в торговом ряду рынка.

Вот передо мной объяснительная записка закройщицы трикотажного ателье «Пушинка» Р. Г. Корниловой. «Мой сын Юрий в воскресенье тринадцатого июля был на рынке, где продавал запчасти от мопеда. Его купила я в кредит в 1977 году за 180 рублей. Потом предложила продать его по частям. С мая 1980 года у Юрия мотоцикл «ИЖ-Старт», у него есть удостоверение водителя». И опять старая история: «Я не знала, что торговать на рынке несовершеннолетним нельзя».

Все как будто правильно: продает части от пришедшего в негодность мопеда, получил удостоверение водителя. Беспокоит нас, работников милиции, совсем другое: в пятнадцать лет человек становится обладателем мопеда, в семнадцать — мотоцикла. Юрий учится в техникуме. Он еще не работал, не создал никаких материальных ценностей, пока он только получает, ничего не отдавая другим.

Он, может быть, добрый товарищ, заботливый сын, со временем станет неплохим специалистом. Но ведь очень часто человек, только получающий и ничего не отдающий, становится эгоистом, знает только одну страсть — страсть к вещам. К тому же у Юрия оказались в руках немалые деньги. Умеет ли он ими правильно распорядиться? Соблазнов много. Умение же обуздать их воспитано не в каждом. Некоторые подростки начинают тянуться к выпивке, ресторанам и со временем приобщаются к легкой жизни. Беспокоиться им не о чем: мама и накормит, и оденет, и даже машину купит, если посильнее поднажать. Такие молодые люди зачастую ходят по самой кромке пропасти, называющейся правонарушением.

Этим путем пошел, например, Юрий Брызгалов. На учете в инспекции он числится с 1978 года, когда вместе с группой друзей совершил кражу. Его мать знала об этом. Но вместо того, чтобы заняться по-настоящему воспитанием сына, следить за учебой, она купила ему мотоцикл.

Вот почему не должно быть мальчишек-подростков на рынке. Слишком дорогой ценой платят потом многие из них за полученные барыши.

Е. КОЗЛОВ,
начальник инспекции по делам несовершеннолетних УВД горисполкома.

г. Кемерово.

Шахматы

И ЭВМ ЧЕМПИОНУ ПРОИГРАЛА

ВЕНА, 17 сентября. (ТАСС). Такого наплыва народа в просторном помещении одного из крупнейших австрийских банков «Кредитанштальт», расположенном на центральной улице Вены—Грабине, давно не было. Огромный интерес вызвал необычайный шахматный сеанс: чемпион мира Анатолий Карпов, находящийся сейчас в альпийской республике по приглашению шахматной федерации Австрии, дал его известным представителям общественных, политических и культурных кругов страны и... принадлежащей названному банку мощной электронно-вычислительной машине.

Именно на 13-й доске, где наш прославленный шахматист мерился силами с электронным мозгом, разгорелась наиболее интересная и захватывающая борьба. Первоначально машина оказывала упорное сопротивление. Однако остроумные и стремительные действия чемпиона мира поставили ее в тупик. И ЭВМ стала давать сбои. В конце концов она выбросила белый флаг.

Карпов победил и в поединках на остальных двенадцати досках.

НЕ ВИДЯ СОПЕРНИКА

После почти двадцатилетнего перерыва возобновились заочные чемпионаты кузбасских шахматистов.

Первый такой турнир, финишировавший в 1961 году, выиграл В. Курочкин (Прокопьевск). Через два года титул чемпиона достался А. Борисенко из Киселевска.

И вот новый розыгрыш. 15 финалистов были отобраны в полуфиналах. К ним присоединился кандидат в мастера М. Капустин. На сегодняшний день завершено более половины партий. Очень хорошо стартовал в финале междуреченец Н. Иванов — 6 очков из семи. Такой же результат у кемеровчанина А. Пономарева. Его земляк Г. Зенков набрал 5,5 очка в шести встречах, 5 очков из шести у М. Капустина.

Имя нового чемпиона Кузбасса станет известно в марте 1981 года.

С. ПАВЛОВ.

НА СНИМКЕ: забег девушек на дистанцию 500 метров.

Фото автора.

Легкая атлетика

СТАРТЫ ПЕРВОКУРСНИКОВ

Закончилась традиционная спартакиада первокурсников в Кемеровском государственном институте культуры.

Будущие библиотекари, клубные и культурно-просветительные работники вели борьбу за первенство на кроссовых дистанциях Комсомольского парка, спортивных площадках института.

Большой интерес у студентов вызвали старты на дистанции 500 и 1 000 метров. От забега к забегу менялись лидеры в соревнованиях среди девушек. В последнем забеге быстрее всех закончила дистанцию Т. Седенкова. У мужчин сильнейшим на дистанции 1 000 метров был С. Холодков.

Дипломы спортивного клуба института за победу в большинстве видов программы состязаний вручены студентам факультета культурно-просветительной работы, на втором месте команда факультета клубных работников, на третьем — первокурсники библиотечного факультета.

С. ЦЫГАНЕНКО.

УДОВЛЕТВОРЕНЫ ИТОГАМИ ОЛИМПИАДЫ-80

РИМ. (Корр. ТАСС). Здесь состоялось заседание национального олимпийского комитета Италии (КОНИ), на котором были обсуждены итоги выступления итальянской команды на XXII летних Олимпийских играх в Москве.

В докладе, с которым выступил президент КОНИ Ф. Карраро, дана позитивная оценка Московской Олимпиады, где успешно выступила итальянская команда. Итоги Московских игр во всех отношениях удовлетворительны, сказал он, а итальянские спортсмены выступили на них более чем достойно. Медали, завоеванные ими, и другие спортивные достижения, продолжил Ф. Карраро, приобретают еще большее значение, учитывая все сложности, с которыми мы столкнулись в предолимпийский период. Мне кажется бесспорным, заявил далее президент КОНИ, что достижения наших спорсменов должны быть оценены положительно.

В этой связи он выразил сожаление, что из-за позиции властей в Москву не смогли приехать те кандидаты в олимпийскую команду страны, которые проходили службу в армии.

Далее Ф. Карраро сообщил о планах КОНИ в деле подготовки к Олимпийским играм 1984 года.

ПОГОДА

Гидрометбюро сообщает:

18 сентября днем по области ожидается небольшая облачность без осадков. Утром местами туман. Ветер северо-восточный 5—10 метров в секунду. Температура 9—14, местами до 18 градусов тепла.

Редактор
Н. А. БУРЫМ.

Адрес редакции и издательства: 650630, ГСП, г. Кемерово-99, ул. Ноградская, 3. Телефоны: приемной редактора 6-69-74, заместителей редактора 6-65-74, 6-70-82, ответственного секретаря 6-68-81, зам. ответственного секретаря 6-65-63, отделов редакции: партийной жизни 6-61-83 и 6-02-08, пропаганды 6-66-73, 6-44-22, Советов народных депутатов 6-64-84 и 6-44-84, тяжелой индустрии 6-69-44, 9-51-02, 6-02-00, химической и легкой промышленности 6-65-86, 6-38-49, сельского хозяйства 6-67-82 и 6-90-71, культуры 6-62-01, 6-47-44, строительного 6-67-46 и 6-02-00, писем и рабселькоров 6-90-52, 6-78-97, 6-87-68, 6-60-72, информации и спорта 6-82-61, 9-58-76, 6-62-37, еженедельника «Панорама» 6-63-02, объявлений 6-68-72, фотокорреспондентов 6-90-63, приема информации 6-88-85, общественной приемной 6-66-52, бухгалтерии 6-89-53, директора издательства 6-69-23. Собственные корреспонденты: в Новокузнецке — 7-02-04, Прокопьевске — 2-17-34, Междуреченске 2-00-76, Белове — 2-29-27 Юрге — 2-06-09. Мариинске — 31-20.

ОП 06848. Типография издательства «Кузбасс». Индекс 51901. Заказ № 216.