Газетно-журнальный фонд

Пролетарии всех стран, соединяйтесь!

КУЗБАСС

ОРГАН КЕМЕРОВСКОГО ОБКОМА КПСС И ОБЛАСТНОГО СОВЕТА НАРОДНЫХ ДЕПУТАТОВ

Газета основана в январе 1922 года.
№ 211 (17142).
ПЯТНИЦА, 12 СЕНТЯБРЯ 1980 года.
Цена 2 коп.

В НОМЕРЕ

● Навстречу XXVI съезду КПСС.
● Горячая пора земледельцев. 1 стр.
● Реконструкция производства капролактама.
● Письма читателей. 2 стр.
● Рецензия на кинофильмы. 4 стр.

ЖАТВА 80

СТРАДЕ — ТЕМПЫ И КАЧЕСТВО!

Поздравляем!

Ленинск-Кузнецкий район,
опытно-производственное хозяйство «Возвышенка»,
комбайнеру
Жигуновой Людмиле Степановне.

Уважаемая Людмила Степановна!

Обком КПСС, облисполком сердечно поздравляют вас с перевыполнением социалистических обязательств.

Ваш добросовестный труд обеспечил намолот 7 300 центнеров зерна при обязательстве 7 000 центнеров.

Готовясь достойно встретить XXVI съезд партии, вы решили намолотить дополнительно 3 000 центнеров зерна.

Благодарим вас за высокие показатели в труде, желаем успешного завершенья уборки урожая, новых достижений в предсъездовском социалистическом соревновании.

ОБКОМ КПСС **ОБЛИСПОЛКОМ**

ДНЕВНИК ПОЛЕВЫХ РАБОТ

По данным управления сельского хозяйства облисполкома, на 10 сентября совхозы, колхозы и специализированные тресты скосили зерновые и зернобобовые культуры на 58, обмолотили на 48,7 процента уборочной площади. План уборки кукурузы выполнен на 76,3, вспашки зяби — на 24,5 процента. Высшая урожайность зерновых — 19,5 центнера с гектара — в Промышленновском районе, низшая — 11,9 центнера — в Мариинском районе. В среднем по области урожайность составляет 16 центнеров с гектара.

Ход полевых работ в районах и тресте совхозов объединения «Кузбассуголь» характеризуется такими показателями (в первой колонке — процент выполнения плана обмолота хлебов, во второй — уборки кукурузы, в третьей — выполнения плана вспашки зяби):

Чебулинский	59,3	83,0	36,0
Промышленновский	59,3	79,8	19,4
Ленинск-Кузнецкий	58,8	80,5	25,6
«Кузбассуголь»	56,4	69,0	20,7
Яшкинский	55,5	86,6	28,4
Кемеровский	54,3	69,3	17,1
Юргинский	53,7	84,3	26,6
Беловский	52,3	77,9	22,0
Прокопьевский	47,2	63,9	17,7
Новокузнецкий	46,5	67,5	21,7
Яйский	46,1	93,5	29,9
Ижморский	45,6	73,2	31,5
Крапивинский	41,8	54,6	22,2
Мариинский	40,1	84,6	24,2
Топкинский	38,2	77,0	17,0
Тяжинский	35,3	84,0	32,5
Тисульский	34,0	76,3	32,0

На полях области 9 сентября работало 5 005 комбайнов, 2 316 из них вели обмолот хлебов. Высокими темпами в хозяйствах области ведется закладка силоса. Следом за зерноуборочными комбайнами идут звенья по скирдованию соломы. Солома убрана на площади 182,7 тысячи гектаров. Повсеместно началась уборка урожая картофеля. Организованно вступили в эту кампанию полеводы Кемеровского, Новокузнецкого, Прокопьевского районов, треста совхозов объединения «Кузбассуголь».

ХЛЕБ — РОДИНЕ

Бюро райкома партии и исполком районного Совета народных депутатов поздравили коллектив колхоза «Труд» с замечательной победой: выполнением плана продажи хлеба государству.

На хлебоприемный пункт из хозяйства поступило 1 095 тонн зерна.

Урожай нынче на полях колхоза богатый — более 21 центнера с гектара. Здесь заканчивается обмолот хлебов и уборка кукурузы, успешно ведется подработка семян и вспашка зяби.

Колхоз намерен продать государству 200 тонн зерна сверх задания.

В. ЕРМАЛАЕВ.

Промышленновский район.

ОСЕНЬ торопит земледельца. В день на тока поступает сейчас 50—60 тысяч тонн зерна. В последние дни декады в сутки мы убираем около 30 тысяч гектаров, прирост составляет 3,3 процента. Такие темпы потребуют еще 17 рабочих дней. Непозволительно много! Между тем с нашим количеством комбайнов можно убирать в день до пяти процентов зернового поля. К этому и нужно стремиться.

В тех хозяйствах, где своевременно был создан фронт работы для обмолота, хлеба убраны с большей части площадей. Это относится прежде всего к хозяйствам Ленинск-Кузнецкого, Кемеровского, Промышленновского и Чебулинского районов. Особенно характерно проявилась тактика работы на свал в Чебулинском районе, который лидирует в темпах уборки, опережая соседние районы на 15—20 процентов. Там, где были созданы условия для обмолота, зерно сухое, пригодное на семена, для заготовки в госресурсы, легко отрабатывается и на фуражные цели.

Конечно же, теперь каждый агроном и руководитель, делая упор на косовицу, в известной мере рискует, однако овсы, а у нас их в структуре почти одна треть, необходимо убирать раздельным способом. Практика этого года показывает, что с прямого комбайнирования, даже самое спелое поле в бункер выдает сырую массу, которая быстро согревается в буртах и затрудняет обработку. Практически зерно становится непригодным на семенные цели. В то же время пшеницу, особенно чистые поля, можно и нужно оставить на уборку с прямого комбайнирования.

Во всех хозяйствах области сейчас ведется засыпка и очистка семян. В этом году имеется реальная возможность обеспечить засыпку страхового фонда, иметь семена по культурам в соответствии со структурой посевных площадей, в частности уже выполнен план засыпки зернобобовых, и засыпка их продолжается. Почти выполнен план засыпки ячменя, в необходимом количестве будет засыпан и овес.

Однако темпы засыпки семян пока еще неудовлетворительны. Всего засыпано 35 процентов основного плана и страхового запаса. Медленно ведется эта работа в хозяйствах Тисульского — 17 процентов, Тяжинского — 25, Беловского — 29 процентов, хотя в этих районах зерна намолочено достаточно.

Сельскохозяйственное обозрение

СЕМЕНА — ОСНОВА УРОЖАЯ

Уже сейчас налицо большие контрасты в работе с семенами. К примеру, в совхозе «Рассвет» (главный агроном И. Ф. Надеев) засыпка семян по существу завершена, и к 1 октября они будут все очищены. В то же время в совхозе «Новый» (А. М. Черлин) семян традиционно нет, и они не засыпаются. Такое же положение и в совхозах «Карагайлинский» (С. В. Росторгуев), «Угольщик» (А. Я. Тухачев), «Новославянский» (А. А. Вайс), «Летяжский» (В. Ф. Зезуль), колхозах «Мир», «Новый путь», им. 1 Мая.

Агрономическим службам районных управлений необходимо разобраться с состоянием дел по каждому хозяйству, своевременно определить порядок обмена семян между хозяйствами и заменить засоренные партии зерна на более качественные. Засыпку семян необходимо завершить до 20 сентября, а к началу октября закончить их очистку.

Большим потоком поступает зерно в государственные ресурсы. Уже сдано на хлебоприемные предприятия 62 тысячи тонн, однако из этого количества сортовыми поступило только 11,8 тыс. тонн.

Неплохо с начала заготовки организована работа в Юргинском районе, где из пяти тысяч тонн вывезенного зерна сортовые составляют половину. В Тисульском районе почти все зерно поступает сортовым. Занимаются этой работой в Яйском, Промышленновском и других районах. В то же время ни тонны сортовых не заготовлено в Прокопьевском, хотя на хлебоприемные пункты здесь вывезено около четырех тысяч тонн. Такая же обстановка в Яшкинском, Тяжинском, Топкинском районах.

Хозяйства терпят большие убытки от рефакций — излишней засоренности зерна. В частности, на Шишинский хлебоприемный пункт зерно поступает убранное с прямого комбайнирования и без отработки, с влажностью и засоренностью до 30 процентов. В итоге из 1 900 тонн в зачет пошло всего 1 200 тонн. Эту практику необходимо исключить и без очистки зерно в закрома государства не отправлять.

Хорошо справляются с очисткой зерна в совхозе «Чусовитинский» (главный агроном А. П. Линник), где семена отправляются на элеватор уже кондиционными. Так же работают в колхозах «Ударник полей» и «Ленинский путь» Промышленновского района (главные агрономы Н. Н. Москвин и П. Т. Денисенко). В этих хозяйствах порядок на токах, зерноочистительные машины и комплексы используются круглосуточно.

В то же время в соседнем колхозе «Мир» (председатель А. В. Колбин), где имеется более мощная очистительная техника, зерно не забуртовано, ток не огорожен, по нему гуляет скот, сушилка не готова к работе, и даже хорошее зерно, пригодное для семян, отправляется на элеватор несортовым. На примере подобных хозяйств убеждаешься еще раз в том, что нам нужно менять стиль работы с зерном. Стало модным строить большие асфальтированные площадки под зерно, хотя это дорого и не везде возможно, а при бесхозяйственности, царящей в «Мире», и на асфальте зерно можно погубить. Необходимо соорудить приемные пункты зерна, которые способны принять от комбайнов и произвести первичную очистку всего зерна. Нужно поставить передвижные очистительные машины в стационар, полностью механизировать процессы обработки зерна, исключить потери на токах. Это доступно каждому хозяйству, и надо ставить задачу — иметь к уборке 1981 года подобные пункты на примере совхоза «Вагановский», ОПХ «Новостройка» и других хозяйств.

Государственным семенным инспекциям необходимо строго контролировать оформление сортовых документов, их своевременную доставку в лаборатории хлебоприемных предприятий.

В этом году имеется реальная возможность заготовить три плана сортовых семян. На это должны быть настроены все агрономы хозяйств, руководители хлебоприемных предприятий. Пора возвращать тот долг, который образовался в первые годы пятилетки, тем более, что нынче нашу область просят помочь в этом деле другие области, где уборка идет в более сложных погодных условиях.

Известно, что семена — первейший залог будущего урожая. Агрономическая служба совхозов и колхозов области должна сделать все необходимое, чтобы засыпать добротные семена — обеспечить высокий урожай будущего года.

П. АКАТЬЕВ,
заместитель начальника управления сельского хозяйства облисполкома.

XXVI съезд КПСС — ТРУДОВАЯ ВАХТА

ОДНА ИЗ СОТЕН

Очень трудной выдалась смена для четвертой бригады первого мартеновского цеха и на этот раз. Впрочем, легких смен на мартенах и не бывает. Но тут, чтобы выполнить суточное задание и месячный план, требовалось за семь часов выдать семь полновесных плавок.

Опытнейший мастер, бригадный партгрупорг Алексей Павлович Макаров, заступая на вахту, не преминул напомнить членам бригады о серьезности сменного задания. Требовательный, дотошный, сам мастер обычно всю смену — в гуще дел. Такой у него стиль работы — каждому помочь, подсказать, как лучше плавку сварить, выдать, агрегат сберечь, создать условия сменщикам ритмично, качественно поработать.

На его первом блоке печей все сталевары отлично подготовлены, питомцы коллектива. Это коммунисты, техники Анатолий Зайцев и Александр Хохлов, Леонид Киреев — самый молодой, недавно из подручных. Анатолий Черешнев — очень опытный. У каждого из них и подручные — растущие, перспективные ребята.

Мастер — не только технолог, организатор смены, но еще и первый помощник. Малейшая заминка у кого — он тут, выручает: одному тепловой режим настроит, другому доводку плавки организует, третьего просто подбодрит.

Алексей Павлович спешит и на соседний блок, где ускоренные плавки завершают опытные сталевары Анатолий Рогов, Михаил Хорев, Виктор Канаев. На них можно положиться, но на блоке начинающий мастер, а начальником смены — молодой специалист. Подскажет и им.

Дружная работа всех членов бригады обеспечила в ту смену успех. Все плавки выданы по заказам. Сталь разлита через шиберные затворы. Прокатчики получат ее своевременно. А сталеплавильщики записали на сверхплановый счет к уже имеющимся пятнадцати тысячам еще десятки тонн.

Значит, можно работать стабильно в повышенном режиме?

— В теперешних условиях, когда печи модернизированы, умело используем природный газ, можно, — говорит Макаров.

Четвертая бригада — бригада-школа, как ее называет секретарь парторганизации цеха А. М. Сорокин. Хотя и самая молодая, но она уже вырастила десятки примерных сталеплавильщиков. В их числе теперь есть и руководители. Например, главный сталеплавильщик КМК Василий Михайлович Хомяков, сегодняшний начальник цеха Владимир Иванович Авсиевич, начальник смены второй бригады Эдуард Челышев...

Крепка здесь и партгруппа. Она постоянно растет. Недавно приняты в партию молодой подручный сталевара Анатолий Сидойкин, комсорг бригады и отличный разливщик стали Сергей Бородин, который, кстати, учится на вечернем отделении Сибирского металлургического института.

Партгруппа эта — одна из 362 на Кузнецком металлургическом комбинате имени В. И. Ленина. Ее отличает принципиальность. Коммунисты озабочены сбоями в работе ремонтников, коллектива цеха подготовки составов, железнодорожников. Не забывают здесь и такие вопросы, как укрепление вспомогательных участков в цехе. Есть в дневнике Макарова, к примеру, запись: «Мало коммунистов у нас среди слесарей и водопроводчиков. Надо посоветоваться на собрании...».

...Боевая партгруппа — передовой коллектив, говорят. Пример четвертой бригады это еще раз подтверждает. Подтверждает и успешное выполнение обязательств в честь предстоящего XXVI съезда партии.

И. ЧИРКОВ.
г. Новокузнецк.

В КАНУН своего профессионального праздника проходческая бригада кавалера ордена Ленина В. Надбайло с шахты «Пионерка» рапортовала о досрочном выполнении пятилетнего плана. Пройдено четыре с половиной километра капитальных горных выработок, из них более трехсот метров — сверх задания.

Смена Н. Виногорова — одна из лучших в бригаде.

НА СНИМКЕ: проходчики бригады Г. Шипнягов, С. Одопсий, звеньевой Н. Виногоров, проходчик В. Казаченко.

Фото А. Бабанакова.

г. Белово.

РЕЙД «КУЗБАССА»

НА ЭНТУЗИАЗМЕ...

С утра моросил дождь. Начальник Новокузнецкого райсельхозуправления С. И. Абрамов собрал в кабинете всех специалистов.

— Обстановка сложная, — сказал он. — Время идет, а у нас в районе хлеба обмолочены лишь на трети уборочной площади. Ненастье не может служить оправданием низких темпов уборки. В такой ситуации необходимо организовать в поле постоянное дежурство комбайнеров, чтобы можно было использовать каждый погожий час...

Сразу после совещания сотрудники управления разъехались по хозяйствам. В трудных условиях ведут жатву новокузнецкие хлеборобы. В конце августа, в начале сентября, когда в других районах области стояла солнечная погода, здесь то и дело лил дождь. Несмотря на это, земледельцы многих хозяйств добиваются завидных успехов в труде. Лидером районного соревнования недавно был признан уборочно-транспортный комплекс совхоза «Безруковский», который возглавляет главный агроном хозяйства Н. Н. Фисенко. Здесь агрегаты коммуниста Г. Баженова, Ю. Полякова, В. Орлова, Н. Путинцева за день делают до двух норм. Хлеба в совхозе убраны на половине уборочной площади.

Организованно ведут жатву механизаторы совхоза «Сосновский». Когда мы подъехали к центральной усадьбе хозяйства, мелкий моросящий дождик едва перестал, а комбайны уже двинулись к овсяному полю.

— Напрямую уже можно косить, — сказал директор совхоза И. Я. Королев, — только что был там, немного подсохло.

Похвально, что механизаторы стремятся убрать урожай наперекор непогоде. Но довелось рейдовой бригаде встретиться в «Сосновском» и с другими фактами. На току возле сушилки лежит бурт овса, повышенная влажность которого привела к самовозгоранию. Рядом с буртом стоит автопогрузчик, стоило пропустить через него зерно — и влажность мгновенно уменьшилась бы. Недосмотрел молодой специалист — главный агроном Н. Журавлев.

Другой пример. По дороге на второе отделение совхоза мы заметили на земле стрýйки пшеницы. Подъезжаем к весовой. На весах машина С. Сошникова из Новокузнецкого грузового автотранспортного предприятия № 2. Машину взвешивают, а тут же прямо на весы сыплется зерно. Ни водитель, ни весовщица Е. Быкова не обращают на это внимания, хотя и в этом, и в других совхозах мы неоднократно видели памятки с таким текстом: «Водитель, помни: если на каждом метре из кузова высыпается 15 зерен пшеницы, за час пути потери составят 50 килограммов». Выходит, призывы остаются только на бумаге. Кстати, обвинять в этом Е. Быкову несколько неуместно: она на весовой человек случайный, только что пришла сюда. А вот почему ее не проинструктировали как следует, не ввели в курс дела?

В совхозе «Сидоровский» уборочная площадь значительно меньше, чем в «Сосновском». Тем не менее, уборка зерновых здесь идет медленно.

— Для нас главное убрать кукурузу, картофель и овощи, — сказал главный агроном хозяйства С. И. Сикора. — А зерно меньше тревожит. Уберем.

Значит, уборка хлебов — дело второстепенное? Потому и получилось, что никто в совхозе в данный момент не знает передовиков жатвы, их достижений. Лишь после долгих расспросов удалось узнать, что отличных результатов на жатве добиваются Е. Маслаков и Г. Болгарчук. Разве не достойны они, чтобы их труд отметили? Ни партийный комитет во главе с В. А. Захаровым, ни рабочий комитет, возглавляет который А. П. Брюшковский, не позаботились об этом. В честь передовиков жатвы здесь не выпустили «молнии», не подняли флага трудовой славы. Не удивительно, что и настоящего соревнования между участниками страды нет.

На столе Д. А. Штайгера, секретаря парткома совхоза «Притомский», лежал большой лист бумаги, испещренный цифрами. Вот уже несколько лет он ведет метеорологические наблюдения и дает прогнозы погоды, кстати, зачастую довольно точные.

— Еще с недельку продержится хорошая погода, — сказал он. — Этого достаточно, чтобы убрать основные площади.

Когда-то Давыд Александрович сам был механизатором и потому за ходом уборки сейчас следит с большим вниманием. По его твердому убеждению, успех дела в поле сегодня решает хорошо продуманный комплекс. В совхозе такой комплекс возглавляет Н. М. Дреер. Сюда входят шесть комбайнов, пять грузовиков, стогометатель, копновоз КУН-10 и четыре трактора, которые сразу же ведут вспашку зяби. На комплексе создана временная партийная группа во главе с М. С. Планидкой.

В конторе совхоза, на току, возле сушилки, в диспетчерской — повсюду было видно, что, несмотря на малую уборочную площадь, в «Притомском» жатву считают главной задачей дня.

А вот в совхозе «Еланский» такой уверенности ни в ком нет. Здесь царит полная неорганизованность. Правда, кое-кто пытается объяснить это сменой директора — В. Ф. Касьян работает здесь второй месяц. Но разве это оправдание? В чем тогда видят свой долг главный агроном А. С. Першин и главный инженер М. А. Бабушкин?

Несколько лет в этом хозяйстве строилась зерносушилка, в нынешнем году ее, наконец, пустили. Но с первых же дней она вышла из строя.

— Почему стоит? — спрашиваем у рабочих.

— Что-то сломалось, — отвечают те.

— А почему не ремонтируют?

На этот вопрос никто толком ответить не смог. Между тем в условиях нынешней уборки от работы сушилки зависит судьба урожая — с полей поступает зерно повышенной влажности.

Рядом с сушилкой трое рабочих бетонируют площадку для зерна. Работы только начали и закончат, видимо, после окончания жатвы. Разве нельзя было начать их раньше?

Точно так же в совхозе отнеслись и к дорогам, по которым возят зерно. Кругом ухабы, грязь. На машине с двумя ведущими мостами едва удалось проехать на поле, где работают комбайны. Это при солнечной погоде, а каково будет после дождя!

На поле царила рабочая обстановка. Здесь мы встретились с комбайнером В. М. Болучевским. Поочередно с помощником Николаем Умриловым он работает на комбайне «Нива» и на грузовике. Механизаторов не хватает, вот и нашли выход. Притомившись от однообразной работы на комбайне, механизатор пересаживается в кабину автомобиля. Небольшая, но передышка. Оба имеют водительские удостоверения.

Но вот остановился один из «Сибиряков». Вышло из строя рулевое управление. Комбайнер садится на летучку и «летит» по соседним хозяйствам искать нужную деталь. Больше этим заняться некому. На поле нет ни механика, ни главного инженера. Как нет их и на центральной усадьбе.

С некоторым недоумением смотрим мы на рисунок на стенде наглядной агитации по итогам жатвы. Здесь изображены часы, где часовая стрелка остановилась на цифре пять. Почему пять? Видимо, местный художник обладает чувством юмора: в пять часов вечера в конторе совхоза действительно уже никого не было. И это в горячие дни уборки!

С начала нынешней уборки мы уже не раз отмечали, что шефы, рабочие городских предприятий, нередко с прохладцей относятся к своим обязанностям. В «Еланском» получилось наоборот. Приехавших сюда рабочих Новокузнецкого транспортно-экспедиционного предприятия не удосужились обеспечить нормальным питанием. В совхозной столовой обед стоит около рубля (тогда как рядом в «Сосновском» — 20—30 копеек), продукты тоже не выдают. Вот и едут горожане в село со своими тормозками. Везут в совхоз продукты из города...

В целом хлеборобы Новокузнецкого района ведут жатву неплохо. Процент убранных площадей здесь недалек от среднеобластного показателя. Но достигается это во многих случаях лишь благодаря энтузиазму механизаторов. А если бы этот энтузиазм подкрепить четкой организацией труда, действенным социалистическим соревнованием?

Рейдовая бригада:
Н. МОРОЗОВ — председатель районного комитета народного контроля, **П. ЩЕТИНИН** — уполномоченный отдела по труду облисполкома по Новокузнецку, **В. ГРУЗДЕВ** — секретарь комитета ВЛКСМ совхоза «Сосновский», **Ю. ГОНЧАРОВ** — спец. корр. «Кузбасса».

Новокузнецкий район.

ПОМОГАТЬ ДРУГ ДРУГУ

Хороший договор о содружестве в социалистическом соревновании заключили между собой коллективы строительно-монтажного поезда № 660, локомотивного депо Белово, Беловской и Прокопьевской дистанций пути и другие подразделения Беловского отделения Кемеровской железной дороги.

Стремясь достойно встретить XXVI съезд партии, работники этих подразделений решили объединить усилия, чтобы досрочно выполнить план строительно-монтажных работ нынешнего года на самых важных объектах: реконструкции депо Белово, пункта технического осмотра локомотивов, механизированной площадки станции Черкасов-Камень, на строительстве пути для разгрузки сыпучих грузов на станции Белово.

В договоре подчеркивается, что для определения победителя в соревновании важно не только соблюдать технологию и выполнить объем стройманража, но также необходимо оказывать помощь друг другу в вопросах материально-технического обеспечения, оперативного решения возникающих затруднений.

М. МИХАЙЛОВ.

г. Белово.

Указ Президиума Верховного Совета РСФСР

О присвоении почетного звания «Заслуженный работник культуры РСФСР» работникам учреждений и органов культуры

За заслуги в области советской культуры присвоить почетное звание

«Заслуженный работник культуры РСФСР»:

Талалайкину Михаилу Гавриловичу — хормейстеру народного коллектива хора русской песни Дворца культуры завода шахтной автоматики, город Прокопьевск Кемеровской области.

Председатель Президиума Верховного Совета РСФСР М. ЯСНОВ.
Секретарь Президиума Верховного Совета РСФСР Х. НЕШКОВ.

Москва, 10 сентября 1980 года.

В партийных организациях

КРИТЕРИЙ — КОНЕЧНЫЙ РЕЗУЛЬТАТ

В ответ на решения июньского (1980 г.) Пленума ЦК КПСС коллектив машзавода им. Черных развернул соревнование за успешное завершение пятилетки.

Активное участие в предсъездовском соревновании принимает молодежь завода. Здесь создано 13 комсомольско-молодежных коллективов. Победителю по итогам квартала присваивается звание коллектива имени Героя Советского Союза И. С. Черных. Проводятся также чемпионаты по профессиям. Среди молодых рабочих 730 ударников коммунистического труда.

Партийная организация завода стремится к тому, чтобы в соревновании в честь XXVI съезда КПСС коммунисты занимали авангардную роль. Они расставлены на наиболее ответственных участках производства: 186 — непосредственно на рабочих местах, 92 назначены мастерами и бригадирами.

По примеру передовых предприятий страны партком совместно с завкомом профсоюза и руководителями предприятия внедряет эффективную форму соревнования — комплексные и сквозные бригады, работа которых оценивается по конечному результату. На заводе созданы уже 64 такие бригады.

г. Киселевск.

ЧТО МОГУТ ДОЗОРНЫЕ

В совхозе «Шахтер» свыше ста народных контролеров. Большинство из них рабочие, каждый третий — коммунист.

Партийный комитет совхоза сосредоточил внимание групп и постов народного контроля прежде всего на повышении эффективности производства, улучшении качества продукции полей и ферм. Народные контролеры активно помогают партийной организации в осуществлении задач социально - экономического развития совхоза.

Группы и посты работают по плану, который, как правило, рассматривается и утверждается парткомом. Много внимания уделяют тут гласности деятельности дозорных. Более действенными стали выпуски «молний», листков народного контроля. Дозорные хозяйства регулярно выступают на партийных и рабочих собраниях.

В том, что совхоз успешно выполняет задание по продаже государству сельскохозяйственной продукции, немалая заслуга народных контролеров.

Яшкинский район.

ВОСПИТАНИЕ КАДРОВ

Пленум Ленинск-Кузнецкого райкома КПСС рассмотрел вопрос о дальнейшем улучшении подбора, расстановки и воспитания кадров в районе.

Парторганизации хозяйств стали больше внимания уделять вопросам подбора кадров. Определяют резерв на выдвижение молодых специалистов, обладающих организаторскими способностями. Такое направление работы характерно для партийных организаций колхозов им. Ленина, им. Коминтерна.

Райком партии придает большое значение учебе кадров. В нынешней пятилетке все партийные, советские, профсоюзные и комсомольские работники прошли курсовую подготовку при обкоме КПСС, облсовпрофе и обкоме ВЛКСМ. Большинство хозяйственных руководителей учились в различных институтах.

Стипендиатами колхозов и совхозов района являются 114 студентов сельскохозяйственных вузов и техникумов страны. Нынче к ним прибавится еще около сорока человек.

Пленум райкома КПСС считает одной из главных задач — усиление работы по подготовке и воспитанию кадров среднего звена: бригадиров, управляющих фермами, а также основных сельских профессий — механизаторов и животноводов.

Ленинск-Кузнецкий район.

МНЕНИЕ КОММУНИСТА

Бюро Гурьевского горкома КПСС одобрило опыт парторганизации Салаирской больницы по контролю за выполнением принимаемых постановлений.

После каждого партийного собрания здесь в специальном журнале записывают критические замечания и предложения, высказанные коммунистами. Тут же определяют, кто отвечает за реализацию этих замечаний и предложений, что и в какие сроки должно быть сделано.

О выполнении намеченных мер ответственные докладывают партийному бюро.

Коммунисты, которые участвуют в подготовке партийного собрания, работают в дальнейшем и над тем, чтобы принятое собранием решение было полностью претворено в жизнь.

г. Гурьевск.

Стройки особой важности

ДЕКАДА МИНУЛА...

Производство капролактама объединения «Азот»: сообщает выездная редакция

Реконструкция производства капролактама — стройка несколько необычная даже для привыкшего к уникальным объектам на «Азоте» строителя. Прежде всего нет единой традиционной площадки — есть сорок два объекта, разбросанных по всей территории производства. Возводить, прокладывать, монтировать, словом, строить приходится в основном в условиях действующего производства, в непосредственной близости от работающих агрегатов. Готовые и подчиненные единой схеме управления, эти многочисленные объекты позволят увеличить выпуск остродефицитного в стране капролактама еще на 25 тысяч тонн.

Для строителей треста «Кемеровохимстрой», организаций Минмонтажспецстроя СССР, занятых здесь, и эксплуатационников объединения последний год десятой пятилетки стал годом напряженной пусковой программы. Ведущие объекты — производства слабой азотной кислоты и аммиачной селитры, серной кислоты и капролактама. Общая стоимость только пускового комплекса реконструкции производства капролактама оценивается более чем в двадцать пять миллионов рублей. Для сравнения: он дороже, чем новые производства слабой азотной кислоты и аммиачной селитры, вместе взятые.

На этот год объем строительно-монтажных работ, необходимых для пуска, оценен в 4 900 тысяч рублей. Первоначально планировалось сдать комплекс в эксплуатацию в июне. Тогда пуск не состоялся. Сказались — и теперь продолжает сказываться! — нехватка рабочих рук, частые переделки проектной документации. Сказался и низкий уровень исполнительской дисциплины, признают сегодня на стройке. Заметим, это последнее обстоятельство по-прежнему дает о себе знать и сейчас, в сентябре. Месяце, на который теперь намечено окончание строительно - монтажных работ по пусковому комплексу.

К началу сентября обстановка на стройке складывалась следующим образом. Для пуска следовало «наработать» около восьмисот тысяч рублей. Шесть объектов уже переданы в пусконаладку по актам рабочих комиссий. Однако в прошлом месяце намечали сдать семнадцать объектов, а сдали только один. Среди причин опять называют нехватку рабочих рук. Действительно, все летние месяцы здесь вместо 1 100 строителей и монтажников — столько, считали руководители стройки, требовалось для выполнения заданий — работали лишь 800—850.

На рассмотрении хода этой стройки 2 сентября в обкоме КПСС первый заместитель начальника Главкузбассстроя А. Ф. Рыбалкин так сформулировал задачи сентября: все механомонтажные работы здесь следует завершить не позднее середины месяца, более чем вдвое надо увеличить по сравнению с августом объемы изоляционных и втрое — химзащитных работ, «Запсибэлектромонтажу» следует включить подстанции комплекса не позднее первой декады, и, наконец, заказчик должен срочно выдать в монтаж недостающее оборудование.

И вот первая декада сентября позади.

— Для выполнения заданий, — рассказывает управляющий геннодрядным трестом «Кемеровохимстрой» И. И. Мольникас, — сделано немало. Прежде всего, пополнены ряды участников реконструкции, конкретные задания расписаны на месяц каждому рабочему коллективу. Итоги социалистического соревнования за скорейшее окончание стройки теперь подводим еженедельно. Однако не все получается, как задумывали. На ряде участков реконструкции мы вынуждены вновь переписывать сроки. Тревожит отставание механо- и электромонтажников. Подводит низкая дисциплина ряда линейных инженерно-технических работников.

Озабоченность управляющего вполне понятна: затягивается передача объектов изолировщикам. На оперативных совещаниях то и дело раздаются призывы начинать обкатку вентиляционных систем в корпусах, но и эти операции тормозятся: еще не подана электроэнергия по постоянной схеме.

Справедливости ради следует отметить, что и сами химстроевцы далеко не везде поспевают. Вот характерная для понимания сложившейся на стройке ситуации картина. Новый корпус ректификации — «один из самых тяжелых», так оценивают его руководители стройки в эти дни. В минувший понедельник на большом рапорте в штабе начальник Кемеровского управления треста «Востокхимзащита» И. А. Зверев доложил:

— На комплексе сосредоточено уже 72 специалиста — почти втрое больше, чем в августе. Но мы по-существу впустую тратим время. Корпус ректификации оказался неподготовленным.

Идем в этот корпус. Здесь «Востокхимзащита» должна буквально в считанные дни выложить полы на всех этажах специальной плиткой. Первое, что бросается в глаза, — это большая захламленность. Вдобавок ко всему с потолков бежит вода. Это механомонтажники проводят испытания. На чистых же площадках помещения — свежеуложенная плитка. Значит, все-таки не теряли зря время?

— Радости мало, — сетует И. А. Зверев, — это полы непусковой технологической линии. Я попросил рабочих выйти на смену в прошлую субботу. Строители СУ-2 «Кемеровохимстроя» клятвенно заверяли, что подготовят к этому дню площадки пусковой линии. Пустые оказались обещания. Но не сидеть же без дела, раз уж пришли на работу...

Подобные ситуации на здешних стройках не редкость, и хотя сейчас вред необязательности, нераспорядительности особенно очевиден — идет пусковой месяц! — хотя подобные истории вызывают резкую критику и шумные перепалки на оперативных совещаниях, их не становится меньше. Вот на рапорте у И. И. Мольникаса 9 сентября механомонтажники заявили, что испарители в корпусе № 956а можно начинать изолировать. Нет, нельзя, тут же заявил представитель треста «Сибтеплоизоляция». Попросили высказаться начальника цеха. Готовы были еще вчера, ответил тот. Ну, если эксплуатация так считает, согласился изолировщик, стало быть, действительно готовы...

Что тут скажешь? Еще вчера можно было начинать работать, только сегодня об этом стало известно. И в лучшем случае лишь завтра за эту работу примутся. Как минимум сутки потеряны. Спрашивается, в этом-то случае чего не хватило?!

Думается, штабу стройки есть резон присмотреться к действенности рапортов в эти дни. По сегодняшней модели здесь дважды в неделю — по понедельникам и средам — проходят так называемые большие оперативные совещания. На них собираются представители строительных и монтажных организаций, ответственные работники объединения «Азот». В работе этих совещаний принимают участие представители Заводского райкома и горкома партии. На этих рапортах в результате принимаются, как правило, исчерпывающие решения. В остальные же дни недели проходят малые рапорты. Подчас сюда приходят работники, которые не в состоянии решить возникшую проблему. К тому же впечатление после этих совещаний такое, будто давно знакомые, хорошо изучившие друг друга смежники теперь, перед пуском, встречаются только на совещаниях, в другие часы нескольких минут друг для друга у них не находится. И вот вопросами, решать которые следовало бы в рабочем порядке, загружают рапорт. Так растут потери времени.

Хотя на стройке сконцентрированы в целом достаточные силы для пуска, в некоторых организациях рабочих по-прежнему не хватает. Объединение «Азот» так и не выполнило обязательство пополнить ряды изолировщиков. Очень сложная обстановка на участках Кемеровского управления «Сибмонтажавтоматики». Сегодня на всех объектах реконструкции ощущается острая нехватка его специалистов. Уже месяц и руководители управления, и Главкузбассстрой шлют телеграммы в Новосибирск — в трест, в Москву — в Главмонтажавтоматику, но меры до сих пор не приняты.

И последнее. На многих объектах монтажников сдерживает отсутствие части оборудования и спецматериалов. Не хватает компенсационного провода, контрольно-измерительных приборов, клапанов типа ВС, датчиков, пенокамер, форсунок. Затягивается и начало пусконаладочных операций. До сих пор заказчиком так и не решено, кто же будет ими заниматься. Своих наладчиков на «Азоте» нет.

Все это проблемы, решать которые надо в ближайшие дни.

Л. АМБИНДЕР.

г. Кемерово.

ПРОДУКЦИЯ Ленинск-Кузнецкого камвольно-суконного комбината хорошо известна не только в нашей области, но и за ее пределами. И большой вклад в успехи предприятия вносит комсомольско-молодежная бригада Василия Семенова из ткацкого цеха. С начала этого года комсомольско-молодежный коллектив выпустил дополнительно к плану около 22 тысяч метров суровой ткани.

Бригада В. Семенова поддержала почин бригады Н. Г. Высоцких со своего же предприятия — выполнить в честь XXVI съезда партии годовой план к 63-й годовщине Октября.

НА СНИМКЕ: члены комсомольско-молодежной бригады ткачихи О. Феклина, И. Дубровская, Г. Сорокина и бригадир В. Семенов.

Фото **В. Грызыхина.**

г. Ленинск-Кузнецкий.

Из почты редакции

А МАСТЕР ПОД БОКОМ...

Знакомясь с документами партии и правительства по дальнейшему развитию Кузнецкого угольного бассейна, нельзя не заметить: в них серьезное внимание уделяется закреплению кадров на угольных предприятиях.

Мы на практике убедились, как болезненно сказывается на нашей работе беготня людей с одного места на другое. Чаще это искатели длинного рубля, есть и просто лентяи. Но, к сожалению, уходят и хорошие, квалифицированные рабочие. Таких жалко терять.

Взять наш участок. Коллектив считается одним из передовых на шахте. Бывают, правда, срывы. Но вообще-то мы хорошо работаем, план почти всегда выполняем. Значит, на заработок не в обиде. Но нет-нет да и мы теряем людей. Почему?

Трудно судить, какая рабочая специальность на шахте главная. Но одно можно сказать верно: в забое первый человек — машинист комбайна.

А у нас прямо проблема с машинистами. На четыре бригады при трехсменном режиме работы положено иметь 16 комбайнеров. У нас их только восемь.

Где же брать машинистов? В основном к нам приходят выпускники училища. Какой там опыт у них за плечами... Учить? Учим! Но недолго они работают: впереди служба в армии, а там, кто знает, вернется ли?

А между тем у нас в бригадах есть опытные рабочие, которые хорошо разбираются в технике, знают горное дело. И таких немало. Ручаемся: хоть сейчас их за комбайн посади — не хуже дипломированных комбайнеров рубить могут.

Коли так, могут сказать нам в ответ: пусть учатся, поступают на курсы. Но курсы — это пять—шесть месяцев учебы с отрывом от производства. На это не каждый согласится. «Был бы помоложе...», — так, например, рассуждают у нас. Да и кто заменит на это время ушедших на учебу товарищей? Вот еще в чем вопрос.

Нам кажется, можно в ряде случаев делать исключения. Каким-то образом направлять таких рабочих на курсы с сокращенными сроками обучения или, скажем, предоставлять им возможность аттестоваться экстерном. Ведь как еще бывает: пришел в бригаду обученный на курсах машинист, вроде бы учился долго, прошел всю программу. На деле, оказывается, его еще учить надо, подсказывать. А тут, можно сказать, готовые машинисты под боком...

Вот и получается: человек досконально знает технику, может мастерски рубить комбайном, а прав на это не имеет. Есть желание получить их, по полгода учиться не каждый на это решится.

Так и приходится работать: сегодня молодого машиниста на службу воинскую проводили, завтра другой ушел на пенсию. Замена рядом есть, но строгие правила не позволяют.

В. РЕХТИН, В. ВЯТКИН — бригадиры проходческих бригад шахты «Пионерка».

г. Белово.

КОРОТКО

Трудящиеся поселка энергетиков Томусинской ГРЭС испытывают постоянные трудности из-за нерегулярной поставки в их квартиры газовых баллонов.

В первую очередь это можно объяснить халатным отношением к своим обязанностям мастера участка газовой службы Новикова. На рабочем месте его застать трудно, потому что он в будни может выехать с семьей на отдых, видят его то на мичуринском участке, то в тайге. Неногда тов. Новикову заниматься служебными делами.

Т. ЗАХОЖИЙ.

г. Мыски.

СПАСИБО ЗА ДОБРОТУ

Мы инвалиды Великой Отечественной войны. Государство каждому из нас выдает бесплатно автомобили «Запорожец». Областной отдел социального обеспечения обучает нас на курсах вождения транспорта, которые находятся в Прокопьевске в доме-интернате. Здесь созданы все условия для курсантов: отличное жилье, трехразовое бесплатное питание. На курсах получаем необходимые знания управления автомобилем и по безопасности движения.

Спасибо за заботу об инвалидах войны!

Д. СЕМЕНОВ, В. КОЗЯИКИН, Ф. СИМОТИН — инвалиды Отечественной войны.

г. Анжеро-Судженск.

ПРИВЕТЛИВАЯ «ИВУШКА»

Третий год существует эта база отдыха энергетиков на берегу Томи, километрах в трех от Томусинской ГРЭС. Приезжают сюда люди со всех концов промышленного Кузбасса провести отпуск или отдохнуть всего один—два выходных дня. Красивые места, благоустроенные, с выдумкой оформленные коттеджи — все здесь радует глаз. Хорошо организован и досуг отдыхающих. Есть прекрасный танцевальный зал, а танцуют здесь все — молодые и пожилые люди. Бильярдный зал, теннисный корт, библиотека — везде идеальная чистота, уют.

Очень радуют своей энергичностью и доброжелательностью администраторы Г. Н. Морозова и В. П. Никитина. Обаятельный, деятельный организатор культурно-массовых мероприятий А. Н. Козлов.

В общем, в книге отзывов, где отдыхающие высказывают свое мнение о проведенных в «Ивушке» днях, многократно повторяется одно слово — «Спасибо!».

В. ПОЛИВЩИКОВА, студентка педагогического института.

г. Новокузнецк.

НА КОНТРОЛЕ — ПИСЬМА ЧИТАТЕЛЕЙ

Жители г. Анжеро-Судженска писали об опасном для пешеходов месте по ул. Доватора в районе бани № 4. Место многолюдное, и не раз здесь бывали несчастные случаи.

Факты верны, сообщает по поводу этого письма заместитель председателя исполкома Анжеро-Судженского городского Совета народных депутатов И. И. Трегубов. Специальная комиссия еще раз обследовала опасный участок дороги, и по ее рекомендации принято решение: в районе бани № 4 по ул. Доватора построить тротуар. Работа будет выполнена дорожно-эксплуатационным управлением в 1981 году.

☆ ☆ ☆

А. Е. Нотес из г. Прокопьевска писал о том, что ему пришлось ехать в командировку поездом Новокузнецк — Кемерово, и проводник не мог обеспечить пассажиров постельным бельем. Другой вопрос, поднятый тов. Нотесом: почему в электропоезде Прокопьевск — Новокузнецк десять вагонов, а в электричке Новокузнецк — Белово только шесть? Потому и теснота здесь. Не только сесть, но, бывает, и встать негде.

Факты соответствуют действительности, сообщают редакции заместитель начальника службы локомотивного хозяйства Н. С. Андреев и заместитель начальника службы вагонного хозяйства управления Кемеровской железной дороги В. И. Никишин. Поезд № 607-608 приписан к депо станции Кемерово, у которого заключен с Кемеровским банно-прачечным трестом договор на стирку дорожного постельного белья. Однако трест своих договорных обязательств не выполняет, поэтому и сложилось крайне тяжелое положение с обеспечением пассажирских поездов постельными принадлежностями летом нынешнего года. Сейчас сдана в эксплуатацию после капитального ремонта городская прачечная № 6 в г. Кемерове. Вопрос с обеспечением постельным бельем решен положительно.

Министерство путей сообщения приняло недавно решение: выделить в сентябре 1980 г. Кемеровской железной дороге два электропоезда. Как только их получат, электропоезд Новокузнецк — Белово будет дополнен двумя вагонами.

☆ ☆ ☆

Жители деревни Александровка Елыкаевского сельсовета Кемеровского района жаловались в коллективном письме, что мелиораторы перекопали дорогу, которая соединяла деревню с турбазой «Юность» и деревней Тебенковка, где находятся клуб и магазины и куда жители Александровки ходят почти ежедневно.

Заместитель председателя Кемеровского райисполкома И. С. Шинкевич сообщил редакции, что письмо жителей деревни Александровка рассмотрено. Проектом осушения реки Промышленки предусмотрена объездная дорога, а прежняя, которая проходила по поливным лугам, будет ликвидирована.

☆ ☆ ☆

Рабочий агломерационного цеха Мундыбашской аглофабрики А. И. Мозолев жаловался в редакцию на то, что начальник цеха С. А. Лыков незаслуженно обвинил его в нарушении трудовой дисциплины и на 25 процентов лишил премиальной доплаты за июнь 1980 года.

Факты подтвердились, сообщает по поводу этого письма первый секретарь Таштагольского горкома КПСС А. Ф. Зотов. А. И. Мозолев действительно совершенно незаконно был наказан, так как 23 июня он прогула не имел, а находился в этот день на рабочем месте. Ранее принятое начальником аглоцеха распоряжение приказом директора фабрики отменено, начальник цеха С. А. Лыков получил замечание, а мастеру С. Л. Пермякову объявлен выговор.

А. И. Мозолеву будет выплачена положенная премия за июнь 1980 г.

ОТДЕЛ ПИСЕМ.

Природа и производство

ВОЗДУХ ГОРОДА

Закон об охране атмосферного воздуха, принятый сессией Верховного Совета СССР, встречен с большим одобрением в нашем полумиллионном городе металлургов и угольщиков. Это хороший повод посмотреть, что же предпринимают в Новокузнецке для того, чтобы небо стало чище.

Сделано немало: только за четыре года пятилетки введено в эксплуатацию 111 газоочистных сооружений, большое их количество на промышленных гигантах — Кузнецком металлургическом комбинате, Западно-Сибирском металлургическом заводе, Абагурской аглофабрике. Выбросы пыли, окиси углерода, сернистых соединений снижены на 204 тонны в сутки.

Но это только часть намеченных известным постановлением мер для улучшения водного и воздушного бассейнов города. Значительное количество мероприятий, включенных в этот важнейший документ, действие которого официально заканчивается в текущем году, не будет выполнено. О причинах срывов много писали на страницах газет, говорили на различных совещаниях. Следует лишь отметить, что к строгой ответственности за нарушение законодательства об охране природы было привлечено мало должностных лиц. Спрос за чистоту атмосферы должен быть строже.

Не будем винить во всем только производственников. Ведь зачастую природоохранные объекты не строятся из-за отсутствия научно-технических решений. По этой причине невозможна пока утилизация шламов доменной газоочистки и очистка коксового газа от цианистого водорода на КМК. Не удается оснастить газопылеулавливающими устройствами такие крупные источники загрязнения, как литейные дворы, тушильные башни коксовых батарей, межконусные пространства доменных печей, и другие. Тут большое поле деятельности для ученых.

К сожалению, даже там, где решения есть, дело идет не так быстро, как надо бы. Например, на Запсибе не осуществляются перевод тушения кокса на техническую воду, беспылевая выдача кокса, очистка аглогазов от окиси серы и окиси углерода. На Абагурской аглофабрике не реконструируют газоочистки зоны спекания агломашин и их хвостовой части. Много недоработок на ферросплавном и цементном заводах.

Причиной повышенного загрязнения атмосферы являются также некачественно выполненные проекты очистных установок. Так, оказались неработоспособными на Запсибе газоочистки от электрических печей литейного цеха (институт «Сибгипромез»), центральная вытяжная [illegible]ция третьей доменной печи (харьковский «Сантехпроект»), беспылевая выгрузка седьмой коксовой батареи (Новокузнецкое отделение «Гипрококса»).

Указанные цехи эксплуатируются уже несколько лет, а администрация завода и руководители проектных организаций не устраняют дефекты. Думается, что виновников выдачи бракованных проектов надо привлекать к ответственности наряду с руководителями производства.

Несколько слов о лабораторном контроле. Эта служба у нас в городе организована неудовлетворительно. Контроль осуществляется в основном в заводских лабораториях. Они маломощны, далеки от совершенства, их сведения подчас неточны. К сожалению, даже скудные заводские данные никем не уточняются и не проверяются из-за отсутствия в городе центральной биохимической лаборатории. Неоднократные требования контролирующих органов создать объединенную лабораторию, в частности, для заводов Кузнецкого куста, руководители предприятий — алюминиевого, ферросплавного заводов, Кузнецкой ТЭЦ — упорно не выполняют.

В нашем городе контроль в основном осуществляют ведомственные инспекции, работающие под руководством того или иного министерства. В городе их деятельность никто по существу не координирует, что отрицательно сказывается на эффективности действий. А это забота, прежде всего, Советов народных депутатов.

Чистота воздуха в городе зависит не только от обстановки на крупных предприятиях, хотя они, конечно, остаются главными источниками загрязнения. Вносят свою лепту и семьдесят средних и малых производств, а также более двухсот котельных.

Мелкие и средние котельные, как правило, не оснащены золопылеулавливающими установками. Пыли и копоти от них очень много. Например, от котельной бани № 1, расположенной в центре города, жители многих улиц страдают больше, чем от КМК. Об этом мы систематически говорим, пишем, возмущаемся, но конкретных действенных мер нет. А выход один — строить крупные районные котельные, оснащенные современным очистительным оборудованием и аппаратурой. В завокзальном районе они строятся черепашьими темпами («Кузбассстрансстрой»). В южном промузле, где расположено много предприятий, вопрос этот вообще не решается.

Или другой пример. В районе вокзала возводится крупный молкомбинат. Первая очередь в основном готова. Новокузнецкая горСЭС согласовала строительство этого объекта при условии, что получать тепло он будет от завокзальной районной котельной. Однако требование санэпидстанции не было выполнено. Дирекция комбината по существу самовольно построила котельную на территории, причем со значительными технологическими нарушениями. Так в центре города появился еще один источник загрязнения.

Если же говорить о проблемах теплоснабжения города по большому счету, с учетом перспективы дальнейшего развития, то, конечно, рациональнее увеличить мощности и реконструировать имеющиеся три теплоэлектроцентрали, чтобы на центральное тепло- и паро-снабжение перевести все жилье и промышленность.

Новый закон об охране атмосферного воздуха, безусловно, станет важным и действенным стимулом борьбы за здоровую природную среду.

Г. БИРСКИЙ, руководитель специальных постов областного и городского комитетов народного контроля на природоохранных объектах.

г. Новокузнецк.

СОБЫТИЯ ЗА РУБЕЖОМ

КОРРЕСПОНДЕНТЫ ТАСС И АПН ПЕРЕДАЮТ

ПОДДЕРЖИВАЮТ ВОЕННУЮ ДИКТАТУРУ

ТОКИО, 11. (ТАСС). Соединенные Штаты, незаконно оккупирующие южную часть Корейского полуострова, оказывают всемерную поддержку сеульской военной диктатуре. Как сообщает южнокорейское информационное агентство Хабтон Тхонсин, Пентагон принял решение о продаже марионеточному режиму «президента» Чон Ду Хвана военных самолетов на сумму 88 млн. долларов. В скором времени сеульские заправилы получат из-за океана истребители-бомбардировщика «F-4» и «F-5», другие боевые и транспортные самолеты.

Замышляемое вашингтонскими стратегами наращивание южнокорейских военно-воздушных сил — один из элементов осуществляемого США плана по укреплению своих позиций на юге Кореи и нагнетанию напряженности в Азии и на Тихом океане.

Администрация президента Дж. Картера окончательно отказалась от рекламных обещаний вывести американские войска из Южной Кореи и встала на путь дальнейшего увеличения своего военного потенциала в этом районе.

МЕТОДАМИ ПЕКИНА

ПНОМПЕНЬ, 11. (ТАСС). Жалкой попыткой обелить себя в глазах собственного народа и мировой общественности называет кампучийское информационное агентство СПК публикацию МИД Таиланда так называемой «белой книги». Этот «документ», который, по замыслу его авторов, должен был оправдать враждебную политику таиландских властей в отношении народной Кампучии, отмечает агентство в своем комментарии, на самом деле лишний раз продемонстрировал их лицемерие, полную зависимость Бангкока от США и Китая.

В грязной политической игре правящие круги Таиланда явно перенимают методы Пекина. Не имея на руках ни одного действительного факта, они пускают в ход «фальшивые «козыри». Смешно выглядят попытки Бангкока доказать свою «нейтральность» в кампучийском вопросе. Ведь даже таиландская печать не скрывает, что обосновавшиеся на территории этой страны полпотовские банды пользуются полной поддержкой и покровительством властей.

Расчет Вашингтона и Пекина, по указке которых был состряпан этот «документ», чрезвычайно прост. Пока, мол, ложь раскроется, она сделает свое черное дело.

ЗАВЕРШЕНИЕ СЕССИИ ВСНП

ПЕКИН, 11. (ТАСС). Здесь завершила работу 3-я сессия Всекитайского собрания народных представителей пятого созыва. Сессия произвела крупные перестановки в руководстве Госсовета КНР. Принята отставка Хуа Гофэна (остающегося на посту председателя ЦК КПК) с поста премьера Госсовета КНР и шести заместителей премьера Госсовета КНР: Дэн Сяопина, Ли Сяньняня, Чэнь Юня, Ван Чжэня, Сюй Сянцяня (министр обороны) и Ван Жэнь Чжуна. Объявлено, что все они продолжают свою работу в руководстве КПК. От должности заместителя премьера Госсовета КНР освобожден Чэнь Юнгуй, подвергшийся критике как активный проводник линии «культурной революции» в деревне.

Новым премьером Госсовета КНР назначен член Политбюро ЦК КПК Чжао Цзыян, занимавший до этого должность заместителя премьера Госсовета КНР. Заместителями премьера назначены Ян Цзиньжэнь, Чжан Аипин, Хуан Хуа (министр иностранных дел). Произведены изменения в составе Постоянного комитета ВСНП.

На сессии одобрен бюджет на 1980 год и наметки бюджета 1981 года и экономические планы на 1980 и 1981 годы, предусматривающие снижение темпов экономического развития и проведение «реформы управления экономикой», введение методов «рыночного регулирования» и активизацию деятельности частного сектора.

Принят ряд законов: закон о налогообложении смешанных предприятий с участием иностранного капитала, создающий благоприятные условия для проникновения этого капитала в Китай, закон о гражданстве КНР, закон о браке и закон о подоходном налоге.

На завершившейся сессии внесена поправка в статью 45 конституции КНР, отменяющая право населения на использование дацзыбао и «широкую критику». Принято решение о проведении пересмотра ныне действующей конституции КНР, создана комиссия по подготовке проекта исправленной конституции.

На сессии подтвержден прежний внешнеполитический курс Китая и вновь прозвучали прямые антисоветские заявления.

МИЛИТАРИЗАЦИЯ В США

ВАШИНГТОН, 11. (ТАСС). Президент США Дж. Картер подписал законопроект, предусматривающий выделение огромной суммы в 52,7 млрд. долларов на военные закупки и исследования. Эти ассигнования — лишь часть рекордного бюджета Пентагона, который в будущем финансовом году, начинающемся 1 октября, составит 171,5 млрд. долларов.

Львиная доля средств — 37,7 млрд. долларов — ассигнуется на закупку нового оружия для всех видов вооруженных сил США.

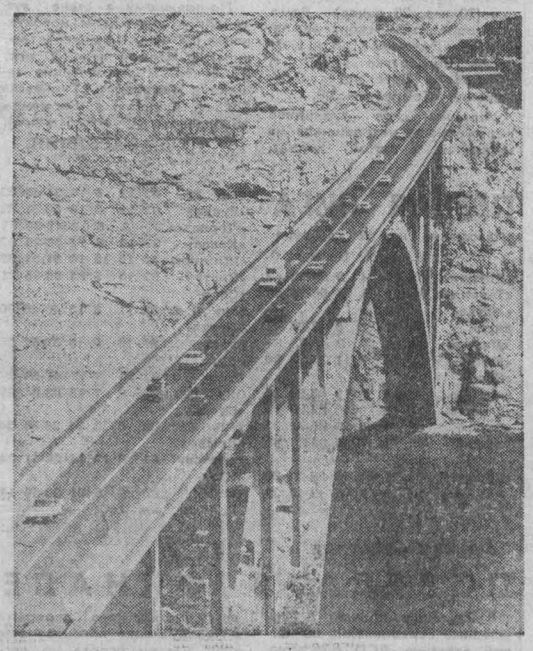

ЮГОСЛАВИЯ. Открылось регулярное автомобильное движение по новому мосту (на снимке), связавшему один из крупнейших адриатических островов Крк с материком. Длина нового двухпролетного арочного моста 1 440 метров. Его огромные пролеты покоятся всего на трех опорах, в качестве промежуточной использован небольшой островок, расположенный между Крком и берегом. Мост не мешает судоходству — под его арками свободно проходят суда.

Фотохроника ТАСС.

ПОГРАНИЧНЫЕ СТОЛКНОВЕНИЯ

БАГДАД, 11. (ТАСС). По сообщению агентства ИНА, иранская авиация вновь подвергла массированной бомбардировке территорию Ирака, особенно вблизи населенного пункта Зейн аль-Куси.

Незадолго до этого агентство распространило заявление представителя министерства обороны Ирака. Он обвинил иранские власти в провоцировании пограничных столкновений и предупредил, что в ответ отдан приказ об артиллерийском обстреле иранских городов Касре-Ширин и Мехран. По словам представителя, во время авианалетов на Иран иракцам удалось уничтожить два истребителя противника.

ЛОНДОН, 11. (ТАСС). Как передают информационные агентства из Тегерана, иранское военное командование сообщило, что бомбардировка и артобстрелы нескольких целей в Ираке были предприняты исключительно в качестве ответных мер на агрессивные действия иракской армии.

Тегеранское радио отмечает, что за последние двое суток средствами противовоздушной обороны над иранской территорией сбиты два истребителя и несколько вертолетов ВВС Ирака, огнем с воздука уничтожено «много танков».

ГРЯЗНЫЙ БИЗНЕС

В Федеративной Республике Германии сейчас много разговоров о дюссельдорфской оружейной фирме «Рейнметалл». Причины: в Южной Африке обнаружено оборудование для производства боеприпасов, выпущенное этой фирмой, в Саудовской Аравии — автоматы, в Аргентине — пушки. Кое-что попало и в Израиль.

В ФРГ существует закон об экспорте оружия, согласно которому вооружение может направляться лишь в те страны, для которых министерство экономики ФРГ выдает разрешение. Южная Африка, Саудовская Аравия, Аргентина и Израиль не значились в этом списке. Они были нелегальными клиентами «Рейнметалл».

Фирма должна была поставить это оборудование и оружие в Парагвай, Италию и Испанию. Министерству экономики было представлено подтверждение о прибытии заказов в место назначения. Но, как видно, эти страны послужили просто перевалочными пунктами.

Знали ли в «Рейнметалл», что заказанное оружие отправлялось из названных стран дальше? Руководство фирмы изображает саму невинность: «Военно-технические поставки осуществлялись фирмой «Рейнметалл» строго в рамках закона». Но кто поверит этим словам?

Легальная торговля оружием сама по себе достаточно сомнительна. Нелегальная же торговля представляет собой тягчайшее преступление против человечества, превосходящее даже смертный грех колониализма. Подлые и грязные сделки по поставкам оружия в опасные очаги международной напряженности должны встречать отпор. Со стороны федерального министерства экономики непростительно удовлетворяться заявлением о «прибытии груза в пункт назначения» от той или иной фирмы.

И. РЕДИНГ,
западногерманский писатель. (АПН).

Кельн.

ПРОВОКАЦИИ ПРОДОЛЖАЮТСЯ

ХАНОЙ, 11. (ТАСС). В последние дни Китай совершил новые военные провокации против Вьетнама, сообщает вьетнамское информационное агентство ВИА. 7 сентября, например, был произведен массированный артиллерийский обстрел территории уезда Диньлап провинции Лангшон. С вьетнамской стороны имеются убитые и раненые.

ПОЧЕМУ США ПРЕПЯТСТВУЮТ ПРЕВРАЩЕНИЮ ИНДИЙСКОГО ОКЕАНА В ЗОНУ МИРА

Страны бассейна Индийского океана, где живет треть населения земли, выдвинули идею превращения Индийского океана в зону мира. Советский Союз, все социалистические страны поддержали это предложение. В 1971 г. Генеральная Ассамблея ООН приняла по этому вопросу резолюцию. Но Соединенные Штаты бойкотировали ее. На закончившейся недавно сессии специального комитета ООН по Индийскому океану США продемонстрировали твердое намерение закрепить свое военное присутствие в этом регионе.

Напомним, что после второй мировой войны США сколотили на Ближнем и Среднем Востоке блок СЕНТО, а также неоднократно использовали свою военную силу против национально-освободительного движения народов этого региона.

С начала 70-х годов блоковая политика США и их гегемонистский диктат вызвали особенно большое противодействие в ряде стран региона, что ослабило созданный ранее региональный военно-политический союз. А падение шахского режима в Иране, который выполнял здесь функции жандарма США, ускорило развал этого союза.

Ныне многие страны бассейна Индийского океана все активнее выступают против сил международного империализма и сионизма, против засилья монополий США, которые долгие годы расхищали национальные богатства стран этого региона, особенно нефть и другое стратегическое сырье.

Соединенные Штаты в этих условиях изыскивают различные меры, чтобы закрепить за собой источники дешевого сырья, подчинить себе страны — производители нефти. По выражению Г. Брауна, Соединенные Штаты стремятся закрепиться «на новых рубежах, усилив там свою военную мощь и приобретая новых союзников». Они создают систему долгосрочного (по их планам постоянного) военного присутствия в Индийском океане путем создания 5-го флота, «корпуса быстрого развертывания» и различных военных баз.

В конце 1966 г. Англия передала на 50 лет Соединенным Штатам расположенный в центре Индийского океана остров Диего-Гарсия, где сейчас создана американская военная база. По сообщениям печати, американцы планируют затратить еще один миллиард долларов на завершение оборудования этой базы. По расчетам Пентагона, она должна обеспечить развертывание боевых действий всех видов вооруженных сил на ряде направлений этого океанского театра военных действий. По существу, остров Диего-Гарсия превращается сейчас в Пирл-Харбор Индийского океана — главную базу агрессии США в этом регионе. От него идут линии к другим базам, расположенным на различных оперативных направлениях. На африканском побережье — это порты Момбаса (Кения), Могадишо и Бербера (Сомали). На аравийско-персидском направлении в дополнение к территории Омана, уже используемой вооруженными силами США, изыскиваются другие возможности базирования сил. Планируется создать опорные пункты на территории Австралии.

Иметь превосходящие в количественном отношении вооруженные силы одновременно на всех трех океанах и в Средиземном море — очень трудная задача и для такого экономически мощного милитаристского государства, как Соединенные Штаты. Поэтому США стремятся обеспечить себе кратчайшие коммуникации между океанами для маневра сил. Это возможно лишь при условии заблаговременного утверждения в зонах проливов и каналов. Последнее обстоятельство определяет политику США по отношению к государствам, с территории которых можно контролировать эти зоны.

Соединенные Штаты хотят втянуть Испанию в НАТО и еще основательнее обосноваться в зоне Гибралтарского пролива. Они усиливают свои позиции в восточной части Средиземного моря. США стремятся превратить Египет в военный плацдарм, обеспечивающий контроль над Суэцким каналом. Американские гегемонисты пытаются захватить полный контроль над зоной Баб-эль-Мандебского пролива (выход из Красного моря), без которого Суэцкий канал теряет свое значение. Все это делается для того, чтобы за счет вооруженных сил США в Европе можно было бы быстро увеличить силы в Индийском океане и на Среднем Востоке.

Причины наращивания военного присутствия США в Индийском океане и других районах ясны. «Главное в том, — отмечает Леонид Ильич Брежнев, — что у США появилось намерение создать сеть своих военных баз в Индийском океане, в странах Среднего и Ближнего Востока, в странах Африки. США хотели бы подчинить эти страны своей гегемонии, без помех выкачивать их природные богатства. А заодно использовать их территории в своих стратегических замыслах против мира социализма и народно-освободительных сил».

Планы США вызывают растущее сопротивление стран бассейна Индийского океана, все более сознающих их пагубность для национальных интересов.

(АПН).

НОРИЛЬСКИЙ ЗАПОЛЯРНЫЙ ТЕАТР ДРАМЫ им. Вл. МАЯКОВСКОГО

В помещении театра оперетты ВАСИЛИСА ПРЕКРАСНАЯ. Начало в 10 час. МЕСС-МЕНД — в 19 час. 30 мин. 13 сентября днем — ВАСИЛИСА ПРЕКРАСНАЯ, вечером — ДЕВЯТЫЙ ПРАВЕДНИК.

ФИЛАРМОНИЯ

Большой зал. С 13 по 18 сентября — лауреат II Всероссийского конкурса исполнителей советской песни «СОЧИ-78» рок-группа «МОЛОДЫЕ ГОЛОСА». С 19 по 21 сентября — лауреат республиканского конкурса эстрады рок-группа «ДИАЛОГ».

ДОМ КИНО «МОСКВА». Большой зал. Новый цветной художественный фильм ПИРАТЫ XX ВЕКА (9-30, 11-30, 13-30, 16, 18-10, 20, 21-40). Малый зал. Хроникальный фильм НАСТУПЛЕНИЕ НА РАК (11-30, 18-30). Художественные фильмы: БОЛЬШОЕ КОСМИЧЕСКОЕ ПУТЕШЕСТВИЕ (10, 12-30 — для детей). ЖИЗНЬ ПРОШЛА МИМО (14, 16, 19-30, 21-30 — детям смотреть не рекомендуется).

«ЮБИЛЕЙНЫЙ». ТЫ ТОЛЬКО НЕ ПЛАЧЬ (10). Цветной художественный фильм ПИРАТЫ XX ВЕКА (11-50, 14-10, 16, 18, 19-50, 21-40).

«АНТОШКА». ПРИНЦЫ-ЛЕБЕДИ (11-30, 13, 14-30, 16, 17-30).

«ОКТЯБРЬ». ЗЕЛЕНЫЕ ЦЕПОЧКИ (15). ТАБОР УХОДИТ В НЕБО (13, 17, 19, 21).

«МЕТАЛЛУРГ». ЗЕЛЕНЫЕ ЦЕПОЧКИ (14). ДОЗНАНИЕ ПИЛОТА ПИРКСА (16, 18, 20).

«ПРОГРЕСС». ДЮЙМОВОЧКА (10, 14-30). ДВА НЕЗНАКОМЦА, две серии (11-30, 15-40, 18-20, 20-40).

«ЛУЧ». Киносборник мультфильмов СТРАШНАЯ ИСТОРИЯ (13). ДИКАЯ ОХОТА КОРОЛЯ СТАХА, две серии (15, 17-40, 20-20 — детям смотреть не рекомендуется).

«КОМСОМОЛЕЦ». СОЛОВЕЙ (15). ОТЕЛЬ «У ПОГИБШЕГО АЛЬПИНИСТА» (17, 19, 21).

ДК СТРОИТЕЛЕЙ. ТОСКА ПО РОДИНЕ (17, 19, 20-40).

ДК ШАХТЕРОВ. БЕРЕГИСЬ, ЗМЕЮ, две серии (18-30, 20-50).

ДК ПРОИЗВОДСТВЕННОГО ОБЪЕДИНЕНИЯ «АЗОТ». ПЕТРОВКА, 38 (16, 18, 20).

ДК КОКСОХИМЗАВОДА. ТЫ ПОМНИШЬ (17-15, 19, 21).

КЛУБ ГРЭС. СЦЕНЫ ИЗ СЕМЕЙНОЙ ЖИЗНИ (17-15, 19, 21).

Кемеровская филармония

БОЛЬШОЙ КОНЦЕРТНЫЙ ЗАЛ

С 13 ПО 18 СЕНТЯБРЯ

ЛАУРЕАТ II ВСЕРОССИЙСКОГО КОНКУРСА ИСПОЛНИТЕЛЕЙ СОВЕТСКОЙ ПЕСНИ «СОЧИ-78»

ВОКАЛЬНО-ИНСТРУМЕНТАЛЬНАЯ ГРУППА

«МОЛОДЫЕ ГОЛОСА»

показывает фантастический рок-вояж

«ЗВЕЗДНЫЙ СКИТАЛЕЦ»

Постановка Матвея АНИЧКИНА.

Начало: 13—14-го в 17 и 20 час.; 15—18-го — в 18 и 21 час.

ИЗДАТЕЛЬСТВУ «КУЗБАСС» ТРЕБУЮТСЯ:

ученики печатников, приемщицы, корректор.

Обращаться по адресу: г. Кемерово, ул. Ноградская 3, тел. 6-69-23.

КЕМЕРОВСКИЙ АЭРОПОРТ СНИМАЕТ КОМНАТЫ

для молодых специалистов.

С предложениями обращаться в отдел кадров аэропорта по телефону 9-93-23.

ИНСТИТУТ НЕОРГАНИЧЕСКОЙ ХИМИИ СО АН СССР

ОБЪЯВЛЯЕТ КОНКУРС

на замещение вакантных должностей для работы в комплексном отделе физико-химических и экологических проблем ИНХ СО АН СССР в г. Кемерове.

старшего научного сотрудника по специальности неорганическая химия.

Срок конкурса один месяц со дня опубликования.

Заявление с приложением документов, согласно положению о конкурсах, направлять по адресу:

630090, г. Новосибирск-90, проспект Науки, 3, Институт неорганической химии СО АН СССР.

КЕМЕРОВСКИЙ ГОСУНИВЕРСИТЕТ

СНИМЕТ КОМНАТЫ

для студентов дневного отделения на период обучения.

Обращаться: Кемеровский госуниверситет, ул. Красная, 6, профком. Тел. 3-29-35.

ТВ

12, ПЯТНИЦА

I ПРОГРАММА. Москва. («Орбита»). 10.00 «Время». 10.40 Утренняя гимнастика. 11.05 «Адреса молодых». 12.05 «Предварительное следствие». Документальный телефильм. 2-я серия. 13.05 «Народное творчество». 13.45 Новости. Перерыв до 15.55. Москва («Орбита»). 16.00 Новости. 16.20 К Дню нации Республики Гвинея-Бисау и Республики Острова Зеленого Мыса. Программа документальных фильмов. 16.55 Драматургия А. М. Горького. «Мещане». 17.50 «Москвичи — съезду партии». Кемерово. 18.20 «Наша почта». 18.50 «Пульс». Общественно-политическая программа. Москва («Орбита»). 19.15 Встреча юнкоров телестудии «Орленок» с Героем Советского Союза генерал-майором авиации А. И. Володиным. 20.15 «Сегодня в мире». 20.30 «Наши дети». Кинозарисовка. 20.35 «Мелодии Ю. Саульского». Премьера фильма-концерта. 21.20 «Этот свободный мир». Документальный фильм. 22.30 «Время». 23.05 «Любимые роли». Народная артистка СССР А. Зуева в пьесах А. Н. Островского. 00.25 «Сегодня в мире». 00.40—01.30 «Вечерние мелодии». II ПРОГРАММА. Москва. («Орбита»). 18.20 Л. Бетховен. Первая симфония. 18.45 «Вольск». Премьера документального телефильма. Кемерово. 19.15 Для детей. Мультфильмы. 19.35 Для школьников. «Мальчишки одного села». 19.50 «Дачный домик для одной семьи». Художественный фильм. 21.15 * Концерт мастеров искусств Украины с участием народного артиста СССР А. Соловьяненко. 2-е отделение.

15 СЕНТЯБРЯ,

ПОНЕДЕЛЬНИК

I ПРОГРАММА. Москва (Программа I-А «Восток»). 16.00 Новости. 16.15 «Твой труд — твоя высота». Кинопрограмма. 17.00 «Телестадион». 17.30 К 34-й годовщине провозглашения Болгарии Народной Республикой. Кинопрограмма «Встреча с Болгарией». Кемерово. 18.15 «Партийная новь». Авангардная роль коммунистов на уборке урожая. Ленинск-Кузнецкий район. 18.45 «Пульс». Общественно-политическая программа. Москва (Программа I-А «Восток») 19.15 Программа мультфильмов. 19.45 «Наш сад». 20.15 «XXVI съезду КПСС — достойную встречу!». «Уголь Приморья». 20.45 К 150-летию пушкинской «Болдинской осени». Опера А. Даргомыжского «Каменный гость» в постановке Государственного академического Большого театра Союза ССР. 22.30 «Время». 23.05 «Очевидное невероятное». 23.55 «Сегодня в мире». 00.10—00.45 Играет Государственный духовой оркестр РСФСР. II ПРОГРАММА. Москва (Программа I-а «Восток»). 10.00 «Время». 10.40 Утренняя гимнастика. 11.05 «Умелые руки». 11.35 «Клуб кинопутешествий». 12.35 Играет народный артист РСФСР П. Нечипоренко (балалайка). 13.10 Новости. Перерыв до 18.15. 18.15 Л. Сидельников. Русский концерт для фортепиано с оркестром. 18.30 «Знай и умей». Передача для юных техников. Кемерово. 19.15 «Огонь». Научно-популярный фильм. 20.05 «Истоки». Телевизионный журнал. 20.40 Киножурнал. 20.50 * Спортивная передача.

16 СЕНТЯБРЯ,

ВТОРНИК

I ПРОГРАММА. Москва («Орбита»). 10.00 «Время». 10.40 Утренняя гимнастика. 11.05 «Деревня «Утка». Художественный фильм. 12.30 «Очевидное невероятное». 13.35 Новости. Перерыв до 16.00. Москва («Орбита»). 16.05 Новости. 16.25 «Я люблю свою землю». Документальный фильм. 16.55 «Учителю — урок музыки». 17.55 «Основы Советского государства и права». «Политическая система советского общества». Передача 1-я. 18.25 К 170-летию независимости Мексики. «Мексика». Документальный телефильм. 19.30 «Жизнь науки». 20.15 «Сегодня в мире». Кемерово. 20.30 «Пульс». Общественно-политическая программа. Москва («Орбита»). 21.05 «Тайна Эдвина Друда». Премьера многосерийного телеспектакля по одноименному роману Ч. Диккенса. 1-я серия. 22.30 «Время». 23.05 Концерт. 23.55—00.15 «Сегодня в мире». II ПРОГРАММА. Кемерово. 18.30 Для детей. «Петушок и подсолнух». Телефильм. 19.00 «Сегодня с Макаренко». Научно-популярный фильм. 19.20 «Как утренний туман». Художественный фильм. Москва. («Орбита»). 20.30 Поет М. Сливоцкий. 20.50 «За урожай-80». Кемерово. 21.05 «Дом в саду». Документальный фильм. 21.15 «За журналистской строкой». Игры XXII Олимпиады. 21.55 Киножурнал. 22.05 Играет квартет им. М. Чюрлениса.

17 СЕНТЯБРЯ,

СРЕДА

I ПРОГРАММА. Москва («Орбита»). 10.00 «Время». 10.40 Утренняя гимнастика. 11.05 Мультфильм. 11.40 «Тайна Эдвина Друда». Телеспектакль. 1-я серия. 13.05 «Мир, похожий на сказку». Фильм-концерт. 13.35 Новости. Перерыв до 15.55 Москва («Орбита»). 16.00 Новости. 16.20 «Такие разные судьбы». Документальный телефильм. 17.10 «Жизнь А. Н. Островского». Передача 1-я. 18.20 «Отзовитесь, горнисты!». 18.50 «Знаменосцы трудовой славы». О коллективе Новосибирского ордена Ленина оловянного комбината. 19.05 Музыкальная программа «Метроном». 19.30 «Становление комплекса». О резервах Каратау-Джамбулского территориально-производственного комплекса. 20.15 «Сегодня в мире». Кемерово. 20.30 «Пульс». Общественно-политическая программа. Москва («Орбита»). 21.00 «Тайна Эдвида Друда». Телеспектакль. 2-я серия. 22.30 «Время». 23.00 Кубок УЕФА по футболу. «Шахтер» (Донецк) — «Эйнтрахт» (ФРГ). 00.45 Сегодня в мире». 01.00—01.50 Кубок УЕФА по футболу. «Динамо» (Киев) — «Левски Спартак» (Болгария). 2-й тайм. II ПРОГРАММА. Кемерово. 18.30 «Кремний, монокристалл, электроника». Научно-популярный фильм. 18.55 Киножурнал. 19.05 «Товарищ Арсений». Художественный фильм. Москва («Орбита»). 20.30 «Белые ночи». Фильм-балет. Кемерово. 21.00 «Дорога к отчему дому». «Земля в наследство». Документальные фильмы. 21.40 * «Друг-песня». Выступление вокально-инструментального ансамбля «Молодость» ДК угольщиков г. Белова.

18 СЕНТЯБРЯ,

ЧЕТВЕРГ

I ПРОГРАММА. Москва («Орбита»). 10.00 «Время». 10.40 Утренняя гимнастика. 11.05 «Отзовитесь, горнисты!». 11.35 «Тайна Эдвина Друда». Телеспектакль. 2-я серия. 13.05 Новости. Перерыв до 15.55. Москва («Орбита»). 16.00 Новости. 16.20 «По Сибири и Дальнему Востоку». Кинопрограмма. 17.00 «Жизнь А. Н. Островского». Передача 2-я. 18.00 «Веселые старты». 18.45 «Страницы истории». Стахановцы. Кемерово. 19.30 «Вечный двигатель инженера Грибанова». Премьера телеочерка Кемеровской студии телевидения. 19.50 «Пульс». Общественно-политическая программа. Москва («Орбита»). 20.15 «Сегодня в мире». 20.30 «Человек и закон». 21.00 «Тайна Эдвина Друда». Телеспектакль. 3-я серия. 22.30 «Время». 23.00 Репортаж о матче на Кубок европейских чемпионов по футболу между командами «Женессэш» (Люксембург) — «Спартак» (Москва). 23.10—01.00 Торжественное заседание общественности столицы и концерт, посвященные 1000-летию со дня рождения великого ученого - энциклопедиста Средневекового Востока Ибн Сины (Авиценны). В перерыве (23.45) — «Сегодня в мире». II ПРОГРАММА. Кемерово. 18.30 «В помощь школе». Что показали вступительные экзамены. Математика. 19.15 «Хочу все знать». Киножурнал. Москва («Орбита»). 19.30 «Экран собирает друзей». (СССР—ЧССР). Кемерово. 20.15 «Жизнь в бегах». Художественный фильм 21.25 * «Встречи на болгарской земле». Рассказ о поездке вокальной группы хора Кемеровской птицефабрики в НРБ. 22.00 «Тир». Мультфильм для взрослых.

19 СЕНТЯБРЯ,

ПЯТНИЦА

I ПРОГРАММА. Москва («Орбита»). 10.00 «Время». 10.35 Утренняя гимнастика. 11.00 «Тайна Эдвина Друда». Телеспектакль. 3-я серия. 12.25 «Молодость Кубы». 13.20 Новости. Перерыв до 16.00. Москва («Орбита»). 16.05 Новости. 16.25 «По ГДР». Кинопрограмма. 17.05 «Русская речь». 17.35 «Хочу все знать». Киножурнал. 17.45 «Шахматная школа». 18.15 «Рождение металла». Телеочерк о Череповецком металлургическом заводе. Кемерово. 18.35 «Из первых рук». К началу отопительного сезона. Москва («Орбита»). 19.35 В гостях у сказки. «Последний лепесток». Мультфильм. 20.15 «Сегодня в мире». Кемерово. 20.30 «Пульс». Общественно-политическая программа. Москва («Орбита»). 20.55 «Тайна Эдвина Друда». Телеспектакль. 4-я серия. 22.30 «Время». 23.05 «Эрмитаж». Искусство Фландрии. 3.35 «Сегодня в мире». 23.50—01.05 Молодежный вечер в студии Останкино. II ПРОГРАММА. Москва («Орбита»). 18.35 «Творчество юных». 19.05 «Подмосковные встречи». Кемерово. 19.35 * «Города и страны». Олимпийские объекты Москвы. 20.20 Киножурнал. Москва («Орбита»). 20.30 «Лесокомбинаты». Научно-популярный фильм. Кемерово. 20.55 «Мичурин». Художественный фильм. 22.15 Альманах кинопутешествий.

20 СЕНТЯБРЯ,

СУББОТА

I ПРОГРАММА. Москва («Орбита»). 10.00 «Время». 10.40 Утренняя гимнастика. 11.00 «АБВГДейка». 11.40 «Тайна Эдвина Друда». Телеспектакль. 4-я серия. 13.15 «Для вас, родители». 13.45 К Дню работника леса. «О лесах земли Владимирской». Телеочерк. 14.15 «Радужный день». Фильм-концерт. 14.30 «Москвичка». Телевизионный журнал. 15.45 38-й тираж «Спортлото». 16.00 «Эрмитаж». Искусство Фландрии. 16.30 «Сегодня в мире». 16.45 Беседа политического обозревателя В. П. Бекетова. 17.15 «В мире животных». 18.15 «Содружество». Телевизионный журнал. 19.00 Мультфильм. 19.10 Симфонические миниатюры М. Глинки. 19.40 «Главы великой книги». Фильм 7-й. 20.35 «Журналист». Художественный фильм. 1-я серия. 22.30 «Время». 23.05 «Продолжаем разговор о музыке». «Песня, как она есть». 00.35—00.45 Новости. II ПРОГРАММА. Кемерово. 18.30 Для детей. «Друзья животных». Мультфильм. 18.40 «Альманах кинопутешествий». 19.00 * «Кузбасс — литературный». Г. Юров. «Земля со мною говорит». 20.00 «Яма». Художественный телефильм. 20.25 «Русские классические дуэты». Фильм-концерт. 21.10 «За и против». Документальный телефильм. 21.40 Романсы зарубежных и русских композиторов поет Р. Лисициан.

21 СЕНТЯБРЯ,

ВОСКРЕСЕНЬЕ

I ПРОГРАММА. Москва («Орбита»). 10.00 «Время». 10.40 «Будильник». 11.10 «Служу Советскому Союзу!». 12.10 «Здоровье». Научно-популярная программа. 12.55 Музыкальная программа «Утренняя почта». 13.25 «Сельский час». 14.25 «Музыкальный киоск». 14.55 «Дни Турбиных». Художественный телефильм. 2-я серия. 16.10 «Сегодня — День работника леса». 16.20 «Народные мелодии». 16.35 «Клуб кинопутешествий». 17.35 «Квака-задавака». Мультфильм. 17.45 Чемпионат СССР по хоккею. «Крылья Советов» — «Динамо» (Москва) 2 и 3-й периоды. 19.15 «По вашим письмам». Концерт по заявкам работников леса. 20.00 «Международная панорама». 20.45 «Журналист». Художественный фильм. 2-я серия. 22.30 «Время». 23.05 Поет Андреас Хольм. Передача из ГДР. 23.30 Чемпионат СССР по футболу. 1. «Спартак» (Москва) — «Зенит» (Ленинград). 2-й тайм. 2. «Динамо» (Москва) — ЦСКА 2-й тайм. 01.00—01.10 Новости.

УВАЖАЕМЫЕ КЕМЕРОВЧАНЕ!

В каждой семье есть чемоданы, хозяйственные и женские сумки, портфели, «дипломаты», ранцы, футляры для фотоаппаратов и музыкальных инструментов. Проверьте, все ли они в исправном состоянии.

Исправить дефекты кожгалантерейных изделий вам помогут в специализированной мастерской, которая находится по адресу: проспект Ленина, 109а. Проезд автобусами и троллейбусами до остановки «Пятая поликлиника». В Рудничном районе такая же мастерская находится по адресу: проспект Шахтеров, 40.

ПОЛЬЗУЙТЕСЬ УСЛУГАМИ ОБЪЕДИНЕНИЯ «КУЗБАССОБУВЬ-БЫТ».

БЮРО ПО ТРУДОУСТРОЙСТВУ И ИНФОРМАЦИИ НАСЕЛЕНИЯ

ПРИГЛАШАЕТ

рабочих следующих профессий: штукатуров-маляров, слесарей, плотников, газосварщиков, столяров, электросварщиков, каменщиков, электромонтажников, монтажников.

Одиноким и малосемейным в 1981 г. будет предоставляться благоустроенное общежитие.

Обращаться: г. Кемерово, ул. Трудовая, 4.

Бюро правления областной организации Союза журналистов СССР и редакция газеты «Кузбасс» с глубоким прискорбием извещают о скоропостижной смерти ответственного секретаря правления областной журналистской организации

АНТИПОВА
Павла Ивановича

и выражают искреннее соболезнование родным и близким покойного.

Гроб с телом П. И. Антипова устанавливается 12 сентября в вестибюле редакции газеты «Кузбасс». Для прощания с покойным будет открыт доступ с 12 до 14 часов.

НОВОСТИ СОБЫТИЯ·ФАКТЫ

В АВАНГАРДЕ

Ударно трудятся в эти дни мастера производственного объединения «Кузбассгелерадиобыттехника».

Трудящиеся объединения обязались годовой план по объему реализации услуг выполнить к 30 декабря 1980 года, а план пятилетки завершить к 12 декабря.

В авангарде социалистического соревнования, развернувшегося в объединении, идет бригада радиомастеров по ремонту радиоаппаратуры, возглавляемая Т. А. Бекетовой. Именно этот коллектив выступил с инициативой — досрочно завершить план десятой пятилетки.

г. Кемерово.

ПО-КОМСОМОЛЬСКИ

В социалистическом соревновании за достойную встречу XXVI съезда КПСС в совхозе «Тарадановский» лидирует комсомолка Гулия Мусатаева.

Это хозяйство славится в районе опытными доярками, которые получают высокие удои молока от каждой коровы. На смену старшим приходят молодые работницы. Гулия Мусатаева — одна из тех, кто пришел на ферму три года назад. Она быстро освоила профессию и стала лучшей дояркой в районе, ударницей коммунистического труда. За семь месяцев завершающего года пятилетки она получила от каждой коровы своей группы на 293 кг молока больше, чем в прошлом году.

Крапивинский райком КПСС, исполком районного Совета народных депутатов, райком ВЛКСМ поздравили комсомолку Мусатаеву с трудовыми успехами.

Ф. ДЕМИН.

Крапивинский район.

ДЛЯ САМЫХ МАЛЕНЬКИХ

Кемеровское бюро путешествий и экскурсий организует экскурсии для дошкольников. Для умственного развития, нравственного и эстетического воспитания детей они дают много. Н. К. Крупская писала: «Экскурсия является одним из источников знаний. Она учит, как надо вглядываться в жизнь, изучать ее, наблюдать».

Экскурсия «Первые шаги по городу» рассказывает детям об их родном городе. Из окна автобуса ребята могут увидеть новые районы, строительные площадки, познакомиться с улицами города, площадями, памятниками и скверами.

А экскурсия «Путешествие в страну Светофорию» знакомит с правилами поведения пешеходов на улице. В ходе ее ребята получают необходимую информацию о работе водителя, о дорожных знаках и разметке дороги.

Во время экскурсии «В гости к зеленому другу» ребятам сообщаются полезные сведения о белой березе, липе, о сосновом боре, что на правом берегу, а также и о том, как бережно надо относиться к нашему другу—лесу.

В. ПЕТРОВА,
методист бюро путешествий и экскурсий.

г. Кемерово.

ПИРАТЫ, ЭЛЕКТРОНИКА И ЗРИТЕЛИ

НАШ КИНОКЛУБ

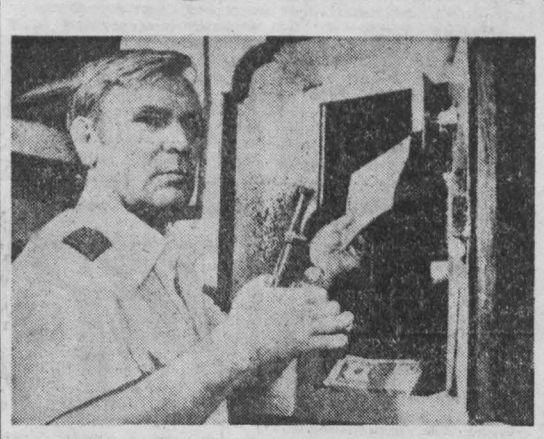

ПОМНИТСЯ, на первом Всесоюзном совещании писателей, работающих в области приключений и фантастики, состоявшемся года четыре назад, писатель А. Азаров высказал мысль о том, что неплохо бы нам иметь своего героя, который был бы так же популярен, как, скажем, тот же Джеймс Бонд на Западе. Мысль эта многим тогда показалась необычной, иные из участников совещания и вовсе восстали — зачем нам Бонд?

Разумеется, такие именно герои, как Джеймс Бонд, агент британского Скотленд-ярда за № 007, нам не нужны. Но вот режиссер Б. Дуров на киностудии им. Горького снял фильм «Пираты XX века», и, посмотрев его, я очень живо вспомнил тот давний писательский спор.

Студия им. Горького, как известно, создает фильмы в первую очередь для юношества.

Очевидно, создатели фильма «Пираты XX века» очень точно учли все особенности своей зрительской аудитории: самым главным для них стало приключение как таковое, все персонажи «заданы» изначально. Мужественные и благородные советские моряки столкнулись в жестокой схватке с вероломными, беспощадными врагами, и в этой схватке победит тот, у кого сильнее воля и острее разум. Значит, каждый кадр должен со всех сторон раскрыть именно это: героизм и находчивость одних, жестокость и коварство других, остроту рукопашных схваток, напряженность необычных ситуаций.

Вот откуда проистекает и набор режиссерских и актерских решений. В фильме заняты популярные артисты Петр Вельяминов (капитан «Нежина») и Дилором Камбарова (островитянка Маа). Они могут создать тонкий психологический рисунок характера своих героев, но здесь требуется совсем иное: герой Вельяминова должен уметь принимать безошибочные решения в считанные мгновения и еще стрелять без промаха. А Дилором Камбарову научили плавать.

И уж истинным героем фильма становится старший механик Веремеев, роль которого играет Николай Еременко-младший. И что из того, что мы давно полюбили этого артиста за умение тонко и точно передавать душевное состояние своих героев — вспомните хотя бы роль Сореля в телефильме «Красное и черное»! Здесь же на первое место выступает не психологичность актера, а его чисто физические — и прямо скажу, действительно великолепные — данные: умение плавать и прыгать, знание приемов каратэ. Кстати, когда журналистам представилась возможность взять интервью у Николая Еременко, его спросили не о психологической обоснованности действий героя, а все о том же: почему вы отказались от дублера?

Ответы Н. Еременко примечательны: у него тоже нет желания и повода распространяться о судьбе и характере своего героя, все актерские силы отданы трюкам — прыжкам со скалы в воду, многочасовому плаванию под водой. А о схватках с пиратом Салехом слова Н. Еременко стоит привести дословно: «Роль Салеха играет Талгат Нигматулин, а он мой однокурсник по ВГИКу, и многие приемы мы отрабатывали вместе еще во время учебы. Но теперь Талгат стал чемпионом Узбекистана по каратэ».

Фильм «Пираты XX века» — яркий, напряженный, динамичный — пользуется успехом у зрителей. И, наверное, совсем неплохо, если стармех Веремеев в исполнении Николая Еременко станет тем рыцарем без страха и упрека, который мог бы, как говорит режиссер фильма Б. Дуров, «утолить тоску молодежи по романтике и острому приключению».

Совсем иные задачи ставил перед собой режиссер А. Митта в фильме «Экипаж». Авторы сценария Ю. Дунский и В. Фрид дали в руки режиссера богатый драматургический материал, позволивший в первой части фильма подробно рассказать о членах экипажа, высветить их душевные качества, благодаря чему судьба каждого из них становится нам близкой и понятной.

Спокоен и уравновешен командир лайнера Тимченко в исполнении обаятельного Георгия Жженова. Он никогда не повысит голоса, он розен с подчиненными и при этом может быть очень твердым. И вот у этого-то достойного человека так все несуразно дома: «Ты не волнуйся, отец, у нашей дочки будет ребенок», — говорит ему жена, встречая с полета. А дочка и в ус, как говорится, не дует: будущий отец будущего ребенка ей совершенно не нужен, он еще просто мальчишка, а она хочет дождаться большого человека, «личность».

Уже один этот сюжетный ход — материал для психологической драмы. Но ведь экипаж — не только командир.

Вот второй пилот Ненароков (Анатолий Васильев).

Что за судьба у него! Жену, можно сказать, обожает, безумно любит сына Алика, а не сложилась семейная жизнь. Жена его не любит, только терпит, и больше чем на пять минут ее благорасположения не хватает. А там начинаются придирки, презрение, ярость женщины, обманувшейся в ожидании чего-то необыкновенного, несбыточного. И она понимают, что лучше расстаться, что разрыв — благо, но как сделать первому этот шаг?

Но вторая часть фильма куда-то все это отодвигает — и на первый план авторы ставят ситуацию, в которую попал этот экипаж в одном из рейсов: надо взять на борт раненых и членов семей советских специалистов из города Бидри, где было землетрясение.

Почти вся вторая серия рассказывает о гигантской катастрофе и о ее последствиях для лайнера, который пришлось чинить в воздухе. Снять эти впечатляющие кадры — селевой поток, увлекающий гибнущих людей, взрывы нефтезавода, горящую, низвергающуюся нефтяную реку — удалось с помощью самых современных средств электроники. К техническому оснащению съемок привлекли конструкторское бюро Туполева. Кадры получились зрелищными, впечатляющими. Мастерство режиссера А. Митты в комбинированных съемках проявилось во всем блеске. Как сказал после просмотра отснятых кадров один из специалистов-электронщиков — ведь знаешь, что все неправда, а ладони мокрые.

Но мне показалось, что авторы фильма несколько увлеклись. Нагнетая всяческие ужасы, они словно бы забыли, что избранный ими первоначально жанр требует полной психологической и реалистической достоверности. И не только в поступках действующих лиц. Но и во всем остальном. Аэропорт, минуту назад живший напряженной жизнью, почему-то опустел: неизвестно, куда подевался персонал обреченного порта и собиравшиеся улетать пассажиры, кроме тех нескольких, которых возьмет с собой советский лайнер. Исчезли бесследно советские специалисты, остающиеся в горящем Бидри. Объяснять все это авторам фильма некогда. Их внимание приковано к эффектам как таковым — пламени, взрывам, селю, бесконечно долгому пробегу самолета по рулевой дорожке и мерцающему красным цветом табло «К взлету не готов». И постепенно чувство сопереживания сменяется всего лишь любопытством: как все это снято, как все это сделано?

На XIII Всесоюзном кинофестивале в Душанбе фильм «Экипаж» удостоен приза «За яркость и зрелищность фильма, посвященного подвигу советского человека» — вот именно «за яркость и зрелищность». А главные призы фестиваля достались фильмам иным: «Осеннему марафону», «Допросу», где во главу угла поставлены не трюковые съемки, рассчитанные на зрелищный эффект, а ситуации, раскрывающие душевный мир героев. И, наверное, сила впечатляющего воздействия «Экипажа» еще более возросла бы, если бы авторам удалось найти и в той сложнейшей ситуации, в которую они поставили летчиков, новые краски для характеристики их нравственного мира.

Зрелищность, конечно же, — достоинство кинопроизведения, отнюдь не недостаток. Но как хочется, чтобы эта зрелищность была для режиссера не самоцелью, а дополнительным и очень действенным средством в раскрытии душевных черт, характера, убежденности нашего современника!

В. РУДИН.

г. Кемерово.

НА СНИМКЕ: кадр из фильма «Пираты XX века».

ВСЕ ДАЛЬШЕ В МОРЕ

АЗЕРБАЙДЖАНСКАЯ ССР. Испытания основных подъемных механизмов начались на плавучем кране «Азербайджан», изготовленном по заказу СССР гамбургской фирмой «Блом и Фосс».

Огромное крановое судно прибыло на Каспийское море частями по Северному, Балтийскому морям и внутренним водным путям страны.

В Бакинском порту, где пришвартован самоходный кран, он уже поднял груз весом в тысячу тонн. Крану предстоит поднимать грузы до 2,5 тысячи тонн — столько будет весить каждая конструкция металлических островов, которые станут устанавливать на глубине до 300 метров, где геофизиками обнаружены запасы горючего.

Сейчас же самая глубокая морская буровая, ведущая добычу нефти, установлена на отдельном основании, где глубина Каспия не превышает 85 метров.

НА СНИМКЕ: 70-метровая стрела крана протянулась над морем.

Фотохроника ТАСС.

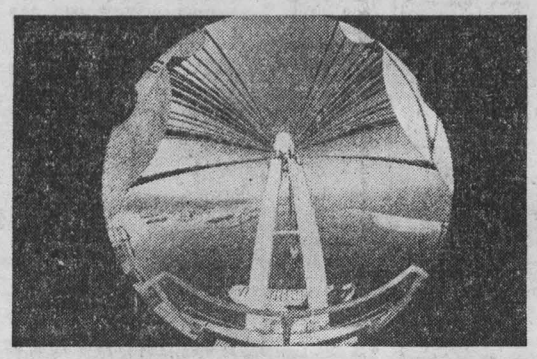

Футбол

ВПЕРЕДИ «МОТОР»

Состоялись очередные календарные игры чемпионата области по футболу среди команд первой группы.

Бесспорным лидером турнира стал прокопьевский «Мотор», одержавший подряд пять побед. На своем поле футболисты «Мотора» нанесли поражения землякам из «Шахтера» (4:2) и новокузнецкому «Байдаевцу» (2:1). Играя на выезде, прокопчане были сильнее кемеровского «Кировца» (2:1), шахтеров Киселевска (2:0), и повторно «Байдаевца», опять с тем же счетом—2:1. У «Мотора» после 22 игр 38 очков.

С отрывом от лидера на пять очков идет вторая прокопьевская команда «Шахтер» (22 игры, 33 очка). Принимая металлургов Новокузнецка, шахтеры выиграли с перевесом в один мяч (3:2), но зато буквально разгромили с «сухим» счетом их одноклубников из Гурьевска — 10:0. Крупным счетом закончился матч прокопчан с новокузнецким «Динамо» — 8:1. Но в Калтане «Шахтер» натолкнулся на упорное сопротивление и довольствовался ничьей в матче с местным «Энергетиком» — 1:1.

Третью ступеньку таблицы, перешагнув с шестого места, заняли футболисты «Запсибовца» (20 игр, 28 очков). Дома они переиграли своих земляков из «Динамо» (1:0) и шахтеров Киселевска (2:0). А выступая в Юрге, нанесли поражение «Темпу» — 3:0.

Укрепили свое турнирное положение и находящиеся на четвертом и пятом местах, имея по 25 очков, кемеровский «Таксист» (20 игр) и беловский «Рубин» (21 игра). Таксисты на своем поле выиграли у «Цементника» (3:2) и с крупным счетом у «Энергетика» (8:2). Выступая в Гурьевске кемеровчане обменялись мячами с местным «Металлургом» (1:1). Беловцы на своем поле отобрали очки у «Байдаевца» (6:1), но в Топках уступили «Цементнику» (0:1).

На последующих местах с 24 очками шахтеры Киселевска (20 игр) и команда «Энергетик» (22 игры). Киселевцы выиграли в Новокузнецке у «Динамо» (2:0). Калтанцы, принимая юргинский «Темп», нанесли гостям поражение (6:4). На выезде в Новокузнецке энергетики были сильнее «Динамо» (4:3), но проиграли «Металлургу» (0:1). Встреча двух новокузнецких команд «Металлурга» и «Динамо» окончилась мирным исходом (1:1).

Потерпев подряд три поражения, команда кемеровского «Кировца», сместившись с третьего на восьмое место, значительно осложнила свои шансы в чемпионате.

По-прежнему в стане аутсайдеров динамовцы новокузнецка (24 игры, 11 очков), топкинский «Цементник» (20 игр, 10 очков) и замыкающие таблицу металлурги Гурьевска (20 игр, 8 очков) и команда «Байдаевец» (19 игр, 5 очков).

Д. НАСОНКИН.

ПЕРВАЯ ЛИГА

Положение на 12 сентября

	И.	В.	Н.	П.	М.	О.
«Днепр»	32	19	4	9	37-32	42
«Таврия»	31	17	8	6	56-28	42
«Металлист»	32	17	7	8	47-28	41
«Памир»	32	16	7	9	48-35	39
«Искра»	32	15	6	11	36-28	36
«Спартак» Ор.	32	14	6	12	35-35	34
«Факел»	32	12	10	10	32-29	34
«Заря»	32	14	5	13	48-45	33
«Бустон»	32	13	7	12	35-33	33
«Жальгирис»	32	11	11	10	38-26	33
«Динамо»	32	15	2	15	42-49	32
СКА Хб.	32	13	6	13	31-45	32
«Гурия»	32	12	8	12	50-51	32
«Торпедо»	32	12	8	12	42-35	32
«Колос»	32	12	8	12	48-35	32
«Шинник»	32	10	12	10	31-31	32
«Нистру»	32	13	5	14	38-35	31
«Спартак» И.-Ф	32	11	8	13	40-46	30
«Металлург»	32	10	9	13	32-51	29
«Кузбасс»	32	12	3	17	41-58	27
СКА Од.	31	9	7	15	33-34	25
«Спартак» Нл.	32	6	12	14	26-38	24
«Крылья Советов»	32	6	12	14	22-41	24
«Уралмаш»	32	6	5	21	20-50	17

Легкая атлетика

ПОБЕДА В ФИНАЛЕ

В Харькове прошли Всесоюзные соревнования по легкой атлетике ДСО профсоюзов. Среди участников были и студенты спортивного факультета Новокузнецкого пединститута Николай Бузин и Николай Чубыкин.

Красивую победу в финальном забеге на 1500 метров одержал Николай Бузин, впервые выполнив норматив мастера спорта СССР. Так после двенадцатилетнего перерыва в Новокузнецке появился еще один мастер спорта по легкой атлетике. Тренирует Н. Бузина старший преподаватель кафедры физвоспитания пединститута В. В. Серков.

Николай Чубыкин в забеге на 800 метров занял второе место.

В. ДЕРИГЛАЗОВ.

г. Харьков.

Тяжелая атлетика

С МАСТЕРСКИМ НОРМАТИВОМ

В Бийске завершилось молодежное первенство Сибири и Дальнего Востока по тяжелой атлетике, в котором приняла участие и команда кузбассовцев, представляющая областной совет ДСО «Труд».

Успешно выступили на этих соревнованиях наши земляки Валерий Боровков, Владимир Гущин и Анатолий Волков. Все три молодых атлета впервые выполнили мастерские нормативы.

Р. АЛЕКСАНДРОВ.

г. Бийск.

Павел Иванович АНТИПОВ

10 сентября 1980 года на 54-м году жизни скоропостижно скончался член КПСС с 1951 года Павел Иванович Антипов — ответственный секретарь правления областной организации Союза журналистов СССР.

П. И. Антипов родился в 1927 году в деревне Дуброво Чулымского района Новосибирской области. Его трудовая деятельность началась с семнадцати лет. Был вначале рабочим, столяром. Затем шесть лет службы в рядах Советской Армии, участвовал в Великой Отечественной войне.

С 1952 года Павел Иванович работает заведующим отделом писем в редакции областной молодежной газеты «Комсомолец Кузбасса». В 1959—1960 годах учится в Центральной комсомольской школе при ЦК ВЛКСМ. После ее окончания переходит на работу в редакцию областной газеты «Кузбасс», где много лет возглавляет отдел писем и массовой работы. С 1972 года он избирается ответственным секретарем правления областной журналистской организации.

Смерть вырвала из наших рядов инициативного организатора, чуткого и сердечного человека, доброго и отзывчивого товарища. Много энергии и сил отдавал он работе с авторским активом, постоянно заботился о совершенствовании мастерства журналистов. При его активном участии проводились творческие семинары для работников городских, районных и многотиражных газет. С энтузиазмом, не жалея времени и сил, занимался он созданием баз отдыха журналистов.

П. И. Антипов был секретарем партийной организации редакции газеты «Кузбасс», избирался депутатом Центрального районного Совета народных депутатов г. Кемерова, отмечен рядом правительственных наград.

Светлая память о Павле Ивановиче Антипове — верном сыне Коммунистической партии, активном творческом работнике, журналисте навсегда останется в наших сердцах.

Группа товарищей.

ОТЗОВИТЕСЬ!

Мне довелось быть на фронте в 15-м отдельном прожекторном батальоне вместе с кемеровчанками Маргаритой Данилкиной, Еленой Мохориной и Анной Астаховой. После войны все они вернулись в родной Кузбасс, но все мои попытки разыскать их оказались бесплодными. Возможно, мои фронтовые подруги или их родственники прочитают эти строки в газете и отзовутся. Мой адрес: 446350, г. Жигулевск, Г-1, дом 18, квартира 5, Яшневой (Ефимовой) В. П.

Владимир МАЗАЕВ. — Из путевого блокнота

Авария

Буровая вышка — на южном склоне горы. Месяц назад бульдозер выровнял здесь площадку, повалил и распихал по краям пихты, земля оголилась. И теперь, как только разбегутся тучи и пригреет солнце, земля парит, как пашня, густо пахнет содранным корьем, папоротником.

Старший мастер Храпов сидит на поваленной лесине, расстегнув спецовку. Сидит, вытянув ноги в литых резиновых сапогах, давая отдых натруженному за смену телу. А смена была тяжелой, аварийной. Мы с ним ждем атээску, которая должна увезти нас вниз, в поселок.

Храпов — фронтовик, чуть ли не всю войну протопал в качестве командира пехотной роты и остался жив (редчайший случай!), а нынче он, дорабатывает свой последний сезон. Дальше пенсия, как говорится, заслуженный отдых.

Буровая уже час, как снова в работе, станок гудит, но Храпов никак не может успокоиться.

— Понимаешь, — рассказывает он, — все у него шло сперва нормально. Колонна крутится, снаряд бурит, вода булькает. Вдруг видит — амперметр запрыгал. Что такое? Остановил вращение, попробовал поднять снаряд — не подымается, присохло! В чем дело? Звонит мне, говорит: все было нормально, а амперметр запрыгал. Говорю: отвинти пару штанг, поставь наголовник, поударяй по колонне. Ну он так и сделал. Снова привинтил верхние штанги, потянул —пошла колонна! Оторвал от забоя. Поднял, а в последней штанге — трещина. Вода вытекает, до забоя не доходит. Вот и присох снаряд. Он, конечно, подрастерялся, надо было приподымать колонну, не прекращая бурения... Но и я хорош, нет чтобы побыть с ним рядом подольше... Ведь это, считай, его первая самостоятельная смена была.

Храпов снимает кепку, ладонью приглаживает слипшиеся от пота поредевшие волосы, потом начинает стаскивать раскалившиеся на солнце сапоги. На левой ноге, от лодыжки вверх — белые строчки шрамов. Он массирует ногу, морщится, шевелит на ветерке пальцами.

— Ранение? — спрашиваю я.

Храпов молча кивает.

— И что? До сих пор болит?

— Не то что болит, а как бы тянет. Особо, когда смену на ногах поплясишь. Да это что... Вот когда мне полевой хирург осколок отсюда вынимал, из сустава... — Храпов говорит и при этом неторопливо, тщательно обматывает, должно быть еще по солдатской привычке, вокруг голеней влажные портянки. — Взял, знаешь, приклеил на окно рентгеновский снимок, заморозил мне ногу, я лежу, смотрю. Долго он ковырялся, долотом колотил. Не может вытащить, потерял осколок. Кровью все залило. Приказывает: тащите его под рентген. Там сунули зонд до самого осколка. Принесли обратно на стол. Хирург по зонду пошел и снова «заблудился». А замораживание уже стало силу терять. Боль несусветная. Подо мной все от пота мокрое, хоть выжимай. Снова меня под рентген, и прямо там, под рентгеном, хирург стал продолжать.

Рядом сестра стоит. Я говорю: можно, я за вас держаться буду, не могу больше терпеть. Она руку протягивает. Ухватился я выше локтя ей. И как мне уж сосем невмоготу станет, я пальцы стисну — вроде легше. Наконец хирург выдернул осколок, пот с него тоже градом. Бросил осколок в чашку. На, говорит, твой подарок. И сестре: перевязывайте. И ушел. Утром сестра подходит, смотрю, а у нее, родненькой, выше локтя пять черных синяков от моих пальцев...

Снизу донеслось жужжание взбирающейся на гору атээски. Храпов стал медленно обуваться.

— Вот что, — говорит он неожиданно, — ты поезжай, а я, наверное, задержусь еще.

— Как задержусь? Ведь транспорта сегодня на поселок больше не будет.

— Ничего, — отвечает он. — Я пешком, потихоньку.

— Да справится он без вас, — убеждаю. — Эта авария — ему, знаете, какой урок?

Вместо ответа Храпов улыбается, протягивает мне руку. Рука его темна от солярки, перевита венами. Пожатие короткое, но крепкое, ухватистое. И я пытаюсь представить себе тех госпитальных сестричек, слабых женщин, которые так просто, буднично брали себе часть боли таких прочных мужиков, как старший мастер-буровик Храпов.

Оптимизм жизни

Крепенький, как гриб-боровичок, поселок этот на берегу Томи много лет назад основали лесодобытчики. Порядки рубленых домов с подняты-ми кулачками скворешен, приземистые баньки, дворы с пушистыми кедрушками — все свидетельствует о давнем, устоявшемся житье. Но поселок не имеет будущего, он обречен, ибо попадает в зону затопления Крапивинского водохранилища.

Грустно проезжать по его улицам, заросшим пахучей от зноя ромашкой, глядеть на окна в грубоватом, потрескавшемся от времени орнаменте деревянной вязи, зная, что на этом месте по самые скворешни (так утверждают жители) встанет толща недвижной воды.

И неожиданно в конце порядка — жилое строительство! Верхом на срубе парень, голый по пояс, встряхивая русыми патлами, ловко гонит топором щепу. Щепа сыплется вниз, устилая землю золотистым кучерявым ковром.

Видение столь необычно, что мы решаем остановиться. С любопытством присматриваемся к парню, потом осторожно спрашиваем, почему он строится, разве не знает — здесь будет море.

Тот, не оставляя инструмента, оборачивается потным загорелым лицом, охотно откликается:

— А когда оно будет-то — море?

— Ну, когда, — объясняем, — наверное, года через четыре—пять — это уж точно.

— А, — легко, весело машет головой парень. — Я-то думал — через два месяца!

Мы недоумеваем: почему именно два месяца?

— Дак у меня через два месяца свадьба! — И, довольный, он смеется, без устали взмахивает поблескивающим на солнце топором.

— Чего ж один, без помощников?

— А вот не один, бригада моя на обед ушла, счас вернется.

— А ты почему остался?

— А мне нельзя, мне скорее надо!

Вот он, оптимизм молодой, здоровой жизни! Время четырех—пяти лет, отпущенное прожить поселку, двадцатилетнему кажется огромным, почти что бесконечным, как сама жизнь. Вот и машет веселый нетерпеливый человек плотницким топором на дне будущего моря. Завидно.

г. Кемерово.

ГАИ СООБЩАЕТ

Уточнение причин дорожно-транспортных происшествий в нашей области, расследование уголовных дел убедительно показывают, что большинство аварий происходит по вине водителей из-за их невнимательности, неосторожности, а также пренебрежительного отношения к правилам дорожного движения и эксплуатации транспорта.

Так, в селе Спиченкове Прокопьевского района в 12-м часу ночи С. С. Черников, управляя мотоциклом М-115 с неисправными тормозами, сбил и травмировал Сергея Сидорова, восьмиклассника школы № 21, который, в свою очередь, неожиданно выбежал на проезжую часть дороги.

В Киселевске А. А. Волков, управляя мотоциклом «ИЖ-Планета», на улице Черноморской превысил скорость, в результате чего не справился с рулевым управлением и врезался в дом. Мотоциклист погиб.

Нельзя быть равнодушным или безответственным, если дело касается безопасности движения: слишком дорогой ценой приходится платить за беспечность и легкомыслие.

Отдел ГАИ УВД Кемеровского облисполкома.

ПАНОРАМА № 37

Сегодняшний выпуск информационно - рекламного еженедельника газеты «Кузбасс» открывается рекламой нового широкоформатного художественного фильма «Экипаж» и рекламой открытия нового сезона в Кемеровском цирке. В газете опубликованы: программа предстоящих телевизионных передач, очередной кроссворд и географическая викторина, врачебные советы, кулинарные рецепты, микроюморески, реклама разных организаций и частные объявления читателей.

Погода

Гидрометбюро сообщает:

12 сентября днем по области ожидается облачная с прояснениями погода, по северу местами кратковременный дождь, на остальной территории без осадков. Ветер юго-восточный 9—14 метров в секунду. Температура 9—14 градусов тепла.

Вторая страница сегодняшнего номера—сменная.

Редактор Н. А. БУРЫМ.

Адрес редакции и издательства: 650630, ГСП, г. Кемерово-99, ул. Ноградская, 3. Телефоны: приемной редактора 6-69-74, заместителей редактора 6-65-74, 6-70-82, ответственного секретаря 6-68-81, зам. ответственного секретаря 6-65-63, отделов редакции: партийной жизни 6-61-83 и 6-02-08, пропаганды 6-66-73, 6-44-22, Советов народных депутатов 6-64-84 и 6-44-84, тяжелой индустрии 6-69-44, 9-51-02, 6-02-00, химической и легкой промышленности 6-65-86, 6-38-49, сельского хозяйства 6-67-82 и 6-90-71, культуры 6-62-01, 6-47-44, строительного 6-67-46 и 6-02-00, писем и рабселькоров 6-90-52, 6-78-97, 6-87-68, 6-60-72, информации и спорта 6-82-61, 9-58-76, 6-62-37, еженедельника «Панорама» 6-63-02, объявлений 6-68-72, фотокорреспондентов 6-90-63, приема информации 6-88-85, общественной приемной 6-66-52, бухгалтерии 6-89-53, директора издательства 6-69-23. Собственные корреспонденты: в Новокузнецке — 7-02-04, Прокопьевске — 2-17-34, Междуреченске 2-00-76, Белове — 2-29-27 Юрге — 2-06-09, Мариинске — 31-20.

ОП 06837. Типография издательства «Кузбасс». Индекс 51901. 2 Заказ № 211.