Пролетарии всех стран, соединяйтесь!

КУЗБАСС

ОРГАН КЕМЕРОВСКОГО ОБКОМА КПСС И ОБЛАСТНОГО СОВЕТА НАРОДНЫХ ДЕПУТАТОВ

Газета основана в январе 1922 года.

№ 176 (1707)

ПЯТНИЦА, 1 АВГУСТА 1980 года.

Цена 2 коп.

В НОМЕРЕ

● Ответ кузбассовцев на постановление ЦК КПСС.
● Творческая удача на «Шушталепской». 1 стр.
● Как помочь бригаде? 2 стр.
● Новые чемпионы Олимпиады. 3 стр.
● Календарная страница. 4 стр.

ВСТУПИТЕЛЬНЫЕ ЭКЗАМЕНЫ

В высших и средних специальных учебных заведениях Кузбасса сегодня начинаются вступительные экзамены. Нынешняя кампания по приему нового пополнения студентов и учащихся проходит в обстановке общенародного подъема, вызванного подготовкой к XXVI съезду КПСС.

Семь вузов, филиал и пять учебно-консультационных пунктов заочных институтов примут на первый курс 10 410 человек, а 58 средних специальных учебных заведений — свыше 1[illegible],5 тысячи учащихся.

Готовясь к этому ответственному периоду, вузы, техникумы и училища проделали большую работу. Своевременно были сформированы приемные и экзаменационные комиссии, составлены экзаменационные билеты, проведены консультации. Деканы, заведующие отделениями, ведущие преподаватели побеседовали с абитуриентами. Около 40 тысяч поступающих пополнили свои знания на подготовительных курсах.

Результаты этой работы позволили обеспечить конкурс почти на все факультеты и отделения. Сегодня в вузы области подано 270 заявлений, а в техникумы около 180 на 100 мест. Наибольший конкурс нынче наблюдается на специальностях: правоведение, экономика труда, экономика и организация горной, металлургической и машиностроительной промышленности, общественного питания, промышленное и гражданское строительство. Отрадно, что по сравнению с прошлым годом значительно возрос интерес у молодежи к горным специальностям. Но вызывает тревогу небольшой конкурс на физико-математические специальности Новокузнецкого пединститута и Кемеровского университета, химический факультет КузПИ, некоторые металлургические специальности СМИ, а также в большинстве горных техникумов.

Среди главных требований к высшей и средней специальной школе, выдвинутых XXV съездом партии и последующими постановлениями ЦК КПСС, — дальнейшее улучшение качества обучения. Все преподаватели знают: профессиональная квалификация будущих специалистов во многом определяется тем, насколько взыскательно и объективно проведен конкурсный отбор. Вот почему приемную кампанию профессорско-преподавательские коллективы, партийные и комсомольские организации рассматривают как важную часть всей деятельности вузов.

Уже с первых дней учебного года начинают думать о будущем пополнении в Сибирском металлургическом, Кемеровском медицинском, Кузбасском политехническом институтах и Кемеровском госуниверситете, техникумах химическом, пищевом, кооперативной торговли в Кемерове, металлургическом, индустриальном, советской торговли в Новокузнецке. Создают очные и заочные подготовительные отделения, проводят олимпиады старшеклассников, поддерживают тесную связь с объединениями, заводами и строительными организациями. Это помогает заранее формировать состав абитуриентов, находить среди учащейся и работающей молодежи наиболее достойных кандидатов в студенты.

Однако сколь бы тщательно ни была проведена заблаговременная подготовка, все решает встреча с экзаменаторами. Для приемных и экзаменационных комиссий наступила горячая пора. Буквально в считанные дни им предстоит определить возможности, уровень образованности и культуры, действительное призвание тысяч молодых людей. При этом очень важно, чтобы экзаменатор был доброжелательным, чутким, способным понять волнение поступающего, создать благоприятные условия для раскрытия творческих возможностей, выявить знания и убеждения. Именно так поступают в большинстве наших вузов и техникумов.

Утверждение такого стиля конкурсной работы — прямая обязанность руководства и партийных организаций вузов. Не могут оставаться в стороне от этих забот кафедры, деканаты факультетов, заведующие отделениями, ведущие преподаватели, комсомольские организации. Тем, кто будет непосредственно обучать и воспитывать студенческое пополнение, легче заметить профессиональные склонности каждого, установить обоснованность выбора той или иной специальности.

Особенность нынешнего конкурсного отбора в том, что на многие специальности предприятия, совхозы и колхозы имеют право направлять в институты выпускников школ, техникумов и средних профтехучилищ, еще не имеющих стажа работы. Кроме того, правилами приема определен перечень остродефицитных специальностей. В наших вузах таких специальностей три: горные машины и комплексы, маркшейдерское дело, литейное производство черных и цветных металлов.

Приемным комиссиям необходимо своевременно сообщать результаты сдачи экзаменов, обеспечить спокойную и деловую обстановку, не допускать формализма в ответах на заявления абитуриентов, составить графики работы апелляционных комиссий, следить за строгим соблюдением правил приема каждым работником, занятым набором первокурсников. Ни одна мелочь, связанная с проведением конкурса, не должна быть упущена.

Комплектование высшей и средней школы — большое и ответственное дело. И провести эту кампанию надо так, чтобы все участники конкурса имели равные условия для проявления своих возможностей.

Взять под контроль ход конкурсных экзаменов, обеспечив во всех учебных заведениях их широкую гласность, — важная задача партийных, советских и комсомольских органов. Следует строго пресекать любые попытки нарушений правил приема, каких бы то ни было злоупотреблений.

И, конечно, необходимо позаботиться не только о новом пополнении студенчества, но и о трудоустройстве, моральной поддержке молодых людей, не прошедших по конкурсу, чтобы неудача на экзаменах ни для кого не стала жизненной драмой. У каждого, независимо от результатов вступительных экзаменов, остается множество путей для общественно полезной деятельности, для продолжения образования.

Высшие и средние специальные учебные заведения — на ответственном рубеже. Пусть все, кто причастен к формированию первого курса, помнят: студенческий билет и билет учащегося должны быть вручены самым достойным из достойных. Этого требуют интересы будущего, нашей экономики, науки, техники, культуры и образования.

БЕСЕДА Л. И. БРЕЖНЕВА с Ж. МАРШЕ

30 июля Л. И. Брежнев беседовал по телефону из Крыма с находящимся в г. Москве на Олимпийских играх Генеральным секретарем Французской компартии Ж. Марше.

Л. И. Брежнев отметил значительный вклад спортивной общественности Франции в дело защиты олимпийского движения и проведения Олимпиады-80, успех которой очевиден.

Ж. Марше выразил удовлетворение участием французских спортсменов и спортсменов стран всех континентов в Олимпиаде, высоким уровнем спортивных результатов, хорошей атмосферой и условиями проведения Игр. Все это, подчеркнул он, подтверждает правильность нашей борьбы за то, чтобы Олимпийские игры проходили, как это и предусматривалось, в Москве. В результате выиграли спорт, дружба между молодежью разных стран, дело мира.

Л. И. Брежнев и Ж. Марше с удовлетворением отметили развитие сотрудничества между КПСС и ФКП на новой основе, определенной на январской встрече с. г. между двумя партиями. Они подтвердили стремление продолжать идти по этому пути в интересах народов Советского Союза, Франции и мира во всем мире.

НАВСТРЕЧУ ДНЮ ШАХТЕРА

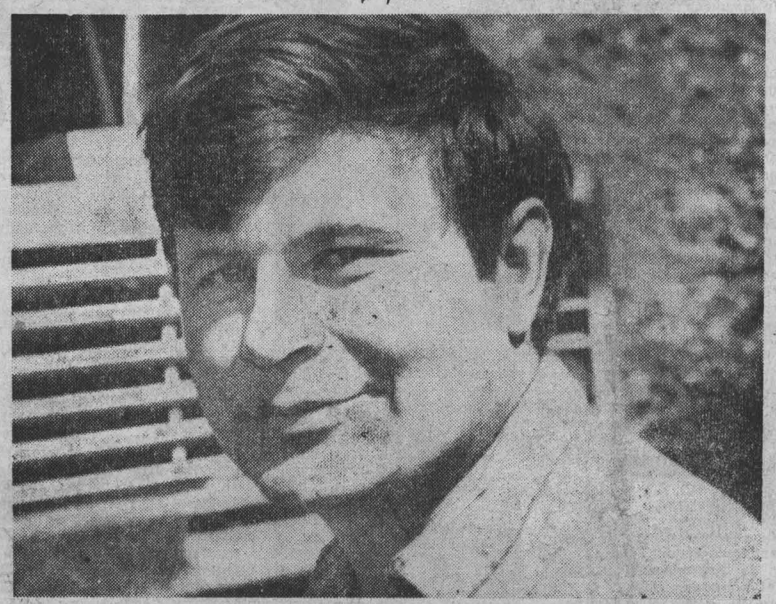

В завершающем году пятилетки хорошо трудятся автомобилисты Междуреченской автобазы. Сегодня на предсъездовской вахте впереди водители автоколонны № 12, которой руководит В. И. Таловский. В автоколонне уже немало экипажей, которые работают по календарю 1981 года. Среди передовиков и водитель технологического автомобиля БелАЗ-540 К. Т. Гусев.

НА СНИМКЕ. водитель БелАЗ-540 К. Т. Гусев.

Фото Ю. Мальцева.
г. Междуреченск.

НЕДЕЛЯ БЕЗ АВАРИЙ

«Неслыханный факт отметили на «Шушталепской»: за неделю с 21 по 27 июля не один комбайн в пяти очистных забоях не остановился по аварийным причинам. Но как ни кажется невероятным этот факт, на шахте его ждали, планировали, упорно работали над его свершением.

...Добыча угля подземным способом на «Шушталепской» хронически отстает многие годы. И шахту выручали прежде участки открытых горных работ. Но вот разрез отделился, и шахта вошла во второе полугодие один на один со своим крупным долгом 124 тысячи тонн.

— План на второе полугодие — 645 тысяч, — сказал Б. Салтыков, новый директор. — Думаем дать сверх этого 30 тысяч тонн... Так встретим XXVI съезд партии.

Расчеты такие. В июле шахта еще недотягивает до плановой отметки, но добивается стабильности. К Дню шахтера выйдет из отстающих с начала полугодия и станет наращивать на предсъездовской вахте сверхплановый счет.

На что опираются обязательства?

«Шушталепская» известна аварийностью горношахтного оборудования: старая техника, несоответствие типов крепей наклонному падению пластов. Но и в этих условиях можно работать по-разному. Например, совершенствовать методы хозяйствования, лучше использовать формы морального и материального поощрения. То есть, поступать так, как указано в постановлении ЦК КПСС о соревновании за достойную встречу XXVI съезда партии.

Когда на «Шушталепской» всерьез задумались над этими направлениями, то без труда нашли резервы в улучшении организации ремонтной службы. Так родилась система надежности техники.

Первую смену в очистных забоях полностью отдали ремонтникам. Добычные звенья в эту смену вообще не работают. Поэтому штат ремонтников усилили. В бригаде В. Ищенко, например, которая в августе обязалась добыть 30 тысяч тонн при плане 24 тысячи, состав такой: шесть—семь машинистов крепи, по одному специалисту на наладке гидросистемы и комбайна, шесть электрослесарей. Их задача сделать планово-предупредительный ремонт в полном объеме и сдать добычникам лаву под нагрузку.

Силы ремонтников стали крупнее. Откуда они на шахте, где недокомплект рабочих? С июля особо важные задания дают не на бригаду, а на весь участок. Теперь и обслуживающий персонал заинтересован в сверхплановом угле. В свою очередь усилена ответственность добычников за сохранность техники. Каждое звено, каждый горный мастер закреплен за своим элементом комплекса.

Творческой удачей можно назвать идею о создании централизованной комплексной группы по ремонту очистных комбайнов. «Профессорский» консилиум посвящает каждый день недели одному из пяти комбайнов, работающих в забое. Задача однозначна: комбайн должен проработать неделю — до следующей ревизии — без поломок. За это пять процентов премии. За пять безаварийных комбайнов — 25 процентов. Плюс премия за выполнение плана добычи шахтой в целом.

Вот этот свежий, квалифицированный взгляд со стороны вкупе с упорядоченной профилактикой на участках и обернулся как раз тем самым небывалым фактом: безаварийной неделей!

Сейчас набирается аналогичная группа по централизованной ревизии ленточных конвейеров на откаточных магистралях.

И все же шахта есть шахта.

— Выклинивает по груди забоя три прослойка, угол падения пласта 21 градус, забой оформлять очень сложно, — говорит машинист комбайна В. Кухарев. — Авария возможна в любой момент.

На шахте предусмотрена теперь и эта, неуправляемая вроде ситуация. Каждый из семи специалистов энергомеханической службы раз в неделю дежурит на шахте три смены подряд. Кроме первой. В мехцехе ночью работает токарь.

...Звено Д. Шамраева из бригады В. Ищенко шло на смену в забой. Бригада работает в новой лаве, добилась уже тысячетонной нагрузки...

— Мало, — говорят горняки. — Ведь в лаве сделано все, чтобы срезать две стружки в смену, выдавать полторы тысячи тонн в сутки. В честь XXVI съезда намерены добыть за август—декабрь 200 тысяч, погасить долг с начала пятилетки и установить рекорд шахты по абсолютной добыче. А это 400 тысяч тонн.

Думал ли кто на «Шушталепской» еще полгода назад об этой цифре? Да и сегодня еще очень трудно живет шахта. Но те сдвиги, о которых мы говорили, то настойчивое желание выйти из отстающих, которое демонстрирует бригада В. Ищенко, другие настоящие горняки должны привести коллектив уже к Дню шахтера к доброму конечному результату — дать угля Родине не меньше, чем требуется планом.

П. ШАБРИХИН,
корр. «Кузбасса».
г. Осинники.

XXVI съезд КПСС — ТРУДОВАЯ ВАХТА

ИДЕТ БОЛЬШОЙ УГОЛЬ

Полумиллионную тонну угля с начала года отправили на-гора горняки комплексно-механизированной бригады В. Г. Бовта с шахты «Зыряновская» производственного объединения «Южкузбассуголь». Годовые обязательства выполнены досрочно.

Тяжелый этот пласт—тридцатый, на котором берут уголь на КМ-81, других комплексах. Нынче горняки получили ОКП-70. И он пошел. Как видим, пошел очень быстро. Только одна смена звеньевого В. П. Никуленко дала 102 тысячи тонн из полумиллиона.

Несомненно, успеха коллектив добился большого. Он стал возможен благодаря не только мастерству, опыту горняков. Здесь сыграл свою роль высокий накал трудового соперничества с бригадой М. Н. Решетникова.

750 тысяч тонн — таков рубеж бригады Бовта, который коллектив решил покорить в честь предстоящего XXVI съезда партии. Но горняки сегодня намереваются и это обязательство выполнить досрочно.

А. ВАСИЛЬЕВ.
г. Новокузнецк.

ОДОБРЯЕМ, ПОДДЕРЖИВАЕМ!

Сразу после июньского (1980 г.) Пленума ЦК КПСС передовые коллективы Кузбасса приняли повышенные обязательства в честь XXVI съезда КПСС. Сейчас на собраниях, митингах трудящиеся области горячо обсуждают постановление ЦК КПСС «О социалистическом соревновании за достойную встречу XXVI съезда КПСС» и делом отвечают на призыв партии, прилагают максимум энергии к тому, чтобы успешно выполнить и перевыполнить план завершающего года десятой пятилетки, обеспечить устойчивую работу народного хозяйства в 1981 году — первом году одиннадцатой пятилетки.

ВЫСОКИЕ ОБЯЗАТЕЛЬСТВА

Инициатором предсъездовского соревнования в производственном объединении «Азот» выступил коллектив производства химикатов, где смена А. Бирюкова рапортовала о выполнении пятилетнего задания. А всего в объединении 16 коллективов выполнили пятилетку и сейчас трудятся в счет 1981 года.

В бригадах, сменах, производствах прошли собрания, митинги, на которых были приняты повышенные социалистические обязательства, а на состоявшейся на днях профсоюзной конференции были утверждены обязательства коллектива объединения. Химики постановили: сделаем труд в честь съезда ударным, реализуем сверхплановой продукции на один миллион рублей. За счет эффективного использования действующих и сокращения сроков освоения новых мощностей выработаем сверх плана 12 тысяч тонн минеральных удобрений, 350 тонн капролактама, 110 тонн сульфенамида Ц, 60 тонн диафена ФП, произведем товаров народного потребления на 100 тысяч рублей. На месяц сократим освоение проектных мощностей азотной кислоты и аммиачной селитры и выработаем дополнительно на новых мощностях 12 тысяч тонн минеральных удобрений.

А. ТЮМЕНЦЕВА.
г. Кемерово.

26 УДАРНЫХ НЕДЕЛЬ

На собраниях, митингах, прошедших в трудовых коллективах Заводского района Новокузнецка, коммунисты и беспартийные полностью одобряют постановление ЦК КПСС «О социалистическом соревновании за достойную встречу XXVI съезда КПСС». С инициативой «XXVI съезду партии — 26 ударных недель» выступил коллектив среднесортного цеха Запсиба, а трудящиеся коксохимического производства этого предприятия обязались в честь съезда произвести сверх плана 2 тысячи тонн кокса. Патриотический почин поддержали на Новокузнецком мехзаводе треста «Кузбассремстройконструкция», на других предприятиях района.

С. ИВАНЦОВ,
инструктор Заводского райкома КПСС.
г. Новокузнецк.

СЛОВО КОКСОХИМИКОВ

С огромным воодушевлением восприняли трудящиеся Кемеровского коксохимического завода постановление ЦК КПСС о социалистическом соревновании за достойную встречу XXVI съезда КПСС. 29 июля на коксохиме состоялся митинг, посвященный обсуждению этого важного документа.

В центре зала — лозунг: «XXVI съезду КПСС — ударный труд». Торжественно звучит Гимн Советского Союза. На трибуну один за другим поднимаются передовики, новаторы производства, ветераны труда. И каждый с вдохновением говорит о делах своего коллектива, о принятых в честь предстоящего съезда обязательствах.

— В нашем цехе с волнением встретили постановление ЦК партии, — говорит И. Ш. Центер, передовой токарь завода. — Мы решили ежедневно перевыполнять план по цеху, продукцию сдавать только с первого предъявления и только отличного качества.

В. КРАСНУХИН,
заместитель секретаря парткома Кемеровского коксохимического завода.
г. Кемерово.

БОЛЬШЕ, ЛУЧШЕ, ДЕШЕВЛЕ

Горячий отклик в сердцах советских людей вызывает постановление ЦК КПСС о социалистическом соревновании за достойную встречу XXVI съезда КПСС. В нашем небольшом звене, обслуживающем агрегат АВМ-1,5, также нет равнодушных. Еще в начале третьей декады июля мы выполнили задание месячника, заготовив для животноводства более 600 тонн витаминных брикетов.

Коллектив поставил цель дать животноводству не менее 1 150 тонн витаминных брикетов. Все в звене работают отлично.

М. ЛУКЬЯНОВ,
звеньевой совхоза «Тисульский».
Тисульский район.

ДНЕВНИК СЕНОКОСА

По данным управления сельского хозяйства облисполкома, на 30 июля совхозы, колхозы, специализированные тресты выполнили план заготовки сена на 50,6, сенажа — на 65,8, травяной витаминной муки — на 55,9 процента.

По районам ход заготовки кормов характеризуется такими показателями (в первой колонке — заготовлено сена, во второй — сенажа, в третьей — витаминной муки, в процентах к плану):

Чебулинский	71,4	57,5	67,5
Топкинский	67,2	66,3	37,5
Кемеровский	62,1	57,1	55,6
Ленинск. Кузнецкий	58,6	68,7	62,3
«Кузбассуголь»	56,2	50,8	48,6
Беловский	52,0	72,8	52,9
Промышленновский	51,3	70,1	58,5
Юргинский	50,0	77,6	53,[illegible]
Тяжинский	49,8	37,6	53,[illegible]
Яйский	48,5	42,3	82
Крапивинский	46,9	37,9	75
Мариинский	46,4	49,1	56,4
Новокузнецкий	42,1	98,7	43,0
Тисульский	39,5	32,2	70,6
Ижморский	38,4	34,7	55,7
Прокопьевский	36,1	105,6	28,1
Яшкинский	35,7	90,9	53,8

Задание ударного месячника по заготовке грубых кормов всех видов не выполнил ни один район.

КОНФЛИКТ В ГЛУБОКОМ

По дороге в совхоз «Глубокинский» нас три раза настигал дождь. Шел он чересполосицей, и потому в хозяйстве ловят каждую погожую минуту. На заготовке сена трудится звено В. Батина. В погожие дни стогует по 78 тонн сена, перекрывая норму втрое. Отлично владеют техникой Анатолий Гладков, Борис Василенко. Стогоправы — рабочие научно-производственного объединения «Карболит» А. Эпштейн и Н. Чалышев—вершат аккуратные стога. 1 300 тонн сена надо заготовить совхозу, чтобы без тревоги встретить зимовку.

На заготовке сенажа заняты рабочие совхоза, «Карболита» и автоколонны № 1241.

Н. Сенюков косит травы. По его вине задержек в работе не бывает — загодя он укладывает валки и для сеноуборочного звена, и для заготовителей сенажа. Валерий Москалев и Владимир Умников управляют измельчителями зеленой массы. В честь Владимира Умникова на центральной усадьбе совхоза поднят флаг. Хотя он первый год работает на машине Е-200, в отдельные дни более чем вдвое перекрывает задание.

Почему в отдельные? Да потому, что работа в Москалева, и Умникова, равно как и карболитчиков А. Евсюкова, В. Станжалова, В. Леонтюка, разгружающих автомобили у сенажной траншеи, зависит от старания и охоты водителей из автобазы № 1241.

Из года в год в совхозе во время уборочных кампаний работают городские водители. В прошлый сезон, к примеру, Южная автобаза предъявила счет за услуги на 51 095 рублей. Думается, и в этом году совхоз понесет затрат не меньше. К тому же шоферы включены в общесовхозное социалистическое соревнование, их ударная работа премируется из фонда материального поощрения хозяйства.

14 шоферов заняты на перевозке сенажной массы. Работа, конечно, не из легких — это не по асфальту раскатывать, полем да проселком добираться. Много простоев из-за поломок, и шоферы все неисправности устраняют сами—автоколонна не смогла выделить слесаря. Но настораживает другое. Почему машина Н. Червова ни разу не встала на трассе и он делает по 10—12 рейсов в день, а А. Иванов только два—три? За четыре дня премия у того же Червова составила 15 рублей, а А. Бодянникову выплатили рубль.

Случилась поломка одного измельчителя, естественно, нагрузка на транспорт уменьшилась. Казалось бы, есть возможность сделать профилактический осмотр автомобилям, на другой день вдвое увеличить темп. Но водители решили иначе—не выйдем на работу, пока точно не узнаем, как нам оплатят простой. И не вышли, до обеда стояли измельчители, томились без дела люди у сенажной траншеи.

«Мы свое требуем,— заявляют водители, — совхозу надо, чтобы мы работали, пусть идут на уступки: вводят почасовую оплату труда. Ставь всем по 10 часов работы, и баста, даже, если сделал всего два рейса» (на это уходит чуть больше часа).

И ломают голову совхозные руководители, срочно выезжает погасить конфликт начальник автоколонны Г. Галкин. Недоразумение устранено, но как наверстать потерянное время?

Бригадир у водителей С. Болотников — опытный шофер, но, наверное, только этих качеств недостаточно, чтобы руководить коллективом. Каждый водитель подсчитывает свои рейсы, ему дела нет, как поработал товарищ. О том, чтобы спросить с нерадивого, и речи нет. Здесь четко действует принцип: каждый за себя, единым фронтом выступают только перед совхозом.

О внутрибригадном соревновании говорят с усмешкой — не дети, мол, в соревнование играть. Ребячьей забавой называют выпуск стенной газеты или «молнии». Нет в бригаде ни одного коммуниста.

Работать водители могут — в первой половине месяца после подобного же конфликта (на его решение выезжали представители Топкинского горкома партии) они превзошли самих себя — 300 тонн зеленой массы вывезли! Директор совхоза М. Квасов на радостях дал информацию в районную газету, а через некоторое время опять срыв.

Так же страдает с бригадой автоколонны № 1241 и совхоз «Топкинский», где водители умудряются делать два рейса в день, порой заканчивая работу по «заводскому гудку» — в пять часов.

С каждым днем близится уборка урожая. Своими силами селянам не обойтись, они очень рассчитывают на поддержку горожан. А последние порой едут в хозяйства не то на отдых, не то за длинным рублем...

Как здесь необходим принципиальный разговор о рабочем долге и совести, застрельщиками которого должны стать коммунисты, честные рабочие. Не выслушивать оправдания, вроде: «Мне машину недогружают, вот и приходится воздух возить», а по-товарищески строго спросить с любителей легкой жизни.

И еще. Наверное, не скоро наступит день, когда на сельскохозяйственные кампании перестанут привлекать городские автоколонны. И потому важно наладить прочные связи автопредприятий и совхозов, колхозов. Тем более, что сегодня кемеровчане чувствуют себя случайными в селе Глубоком, не знают, будут ли здесь трудиться и в уборку. Эта временность создает немало нервозности.

...Наливаются золотом хлеба. Главный агроном «Глубокинского» Л. Васенин сказал, что виды на урожай хорошие. «Все здесь будет зависеть от того, как уберем».

Т. МАЛЫШКИНА,
спец. корр. «Кузбасса».
Топкинский район.

НОВОСТИ СОБЫТИЯ-ФАКТЫ

ЯЙСКИЙ РАЙОН

УВЕРЕННО К ЦЕЛИ

Ударно трудится на заготовке витаминной травяной муки в колхозе «Родина» звено в составе В. Мячина, С. Данилина, А. Порошина и В. Иванова. За сутки их АВМ-0,65 выдает до десяти тонн ценного корма скоту.

Звено уверенно идет к намеченной цели: припасти травяной муки не менее 450 тонн при плане 300. На его счету уже около 200 тонн корма.

Ритмичной работе сушильного агрегата способствует высокая организованность. На косовице многолетних трав трактористы Н. Порошин и Н. Жуков выполняют сменные задания на 120 процентов. А на подвозке зеленой массы к агрегату отличается шофер Г. Тимофеев.

ЗА 15 РАБОЧИХ ДНЕЙ

Еще идет сенокосная страда, а механизаторы совхоза «Яйский» заботятся о предстоящей жатве хлебов. Комбайны, зерноочистительные машины на токах, сушильные агрегаты приведены в рабочее состояние. Разработаны стратегия и тактика жатвы. А недавно они выступили с призывом ко всем комбайнерам района: «Не выполнил задания — не уходи с поля!».

Для этого всем еще и еще раз требуется проверить и опробовать в работе комбайны и все механизмы, привести их в готовность.

Совхозные механизаторы обязались беречь каждый погожий летний день на жатве хлебов, каждую рабочую минуту, убрать весь хлеб за 15 рабочих дней. Уборку думают вести комплексно: вслед за комбайном скирдовать солому, пахать зябь.

ЧЬЯ ДРУЖИНА ЛУЧШЕ?

Проведены соревнования сандружинниц района. Демонстрировались знания и умение оказывать квалифицированную помощь людям, пострадавшим в различных ситуациях, шли состязания и по программе гражданской обороны.

Второй год подряд первое место присуждается сандружине лесопромышленного комбината, на втором месте сандружинницы совхоза «Улановский», на третьем — швейной фабрики «Восход».

Примечательно то, что в ходе соревнования каждый четвертый сандружинник стал донором — около 70 человек в этот день безвозмездно сдали кровь.

ПО ПУДУ МОЛОКА ОТ КОРОВЫ

Высокими трудовыми показателями славится в районе доярка совхоза «Анжерский» Ксения Ивановна Марущак, надаивающая ежегодно в десятой пятилетке по три тысячи и более килограммов молока от каждой коровы.

Включившись в соцсоревнование за плюс 100, передовая доярка трудится над тем, чтобы получить за пастбищный период на 150 килограммов молока от каждого животного больше, чем в прошлом году, а к концу пятилетки значительно превысить трехтысячный рубеж.

Трехтысячница слово подкрепляет делом. Сейчас в ее группе животных удои больше шестнадцати килограммов в день от каждой коровы. И они непрерывно растут.

П. МЕДОВ.

Проверяем выполнение обязательств

ЧТО ЗА СЛОВОМ?

«Особое внимание обратить на создание необходимых условий для успешного выполнения принятых обязательств...»

(Из постановления ЦК КПСС «О социалистическом соревновании за достойную встречу XXVI съезда КПСС»).

В объединении «Карболит» предсъездовское соревнование открыла бригада Надежды Савельевой. Она решила к 7 ноября выполнить годовой план. с июля до открытия съезда обработать 600 тысяч электропатронов сверх плана.

Эта комсомольско-молодежная бригада известная: в феврале выполнила свой пятилетний план. Самой Надежды Савельевой не оказалось на смене, и вводила в курс дела комсорг бригады Татьяна Вязникова. подбадриваемая председателем цехкома Н. Я. Сметанниковой.

Их рабочее место — технологическая линия, на которой обрабатывают корпус электрического патрона. Пройдя по переходу, по сторонам которого медленно возвращаются по подвесной дороге пустые пластмассовые ящики из-под полуфабрикатов, выходишь в четвертый цех. Слева стоят пять пар автоматов бригады и конвейерная лента между ними. На нее скатываются обработанные патроны. В конце лента распадается на несколько полос, чтобы изделия не тащило кучей и не мяло. Здесь, в конце, их проверяют — каждое — и укладывают в ящики. Специальные счетные весы показывают, сколько штук патронов в ящике. Здесь же ящики заклеивают и отправляют на склад.

Надо сказать, что в своем сегодняшнем виде линия сформировалась недавно. Год назад поставили вторую пятерку автоматов. Это позволило работать в одну смену. Кстати, автоматы, как и многое другое, сконструированы цеховыми конструкторами И. Е. Козиным и В. П. Левченко. Когда-то патроны обрабатывали вручную. «Потом, — как своеобразно выразился старший технолог цеха А. И. Борисов, — «освободили» правую руку работницы, затем обе. А недавно механизировали загрузку изделий в бункер автомата».

Счетные весы облегчили работу упаковщицам, которые раньше не только проверяли изделия на финише, но и одновременно считали их, укладывая в ящик.

Но главное изменение за последние два года — переход на единый наряд вместо индивидуальной сдельщины.

— Особенно я на тебе, Таня, после этого изменения заметила, — говорит Неонила Яковлевна. — То норму не выполняла, а теперь — на 130 процентов.

— Так ведь вместе и легче, и ответственности больше, — смущается Татьяна.

И это я тут же увидела. За те минуты, что Татьяна пробыла с нами, в ее пятерке автоматов произошла заминка, и Наталья Шуговитова с другой стороны прокричала ей что-то сердитое, указывая на машину. Татьяна быстро начала пошевеливать корпуса, чтобы они поровнее продвигались на обработку.

План рассчитан примерно человек на одиннадцать, а в бригаде Савельевой работают всемером. Норму выполняют на 145 процентов. Их обязательство означает, что с июля до открытия съезда они будут держать производительность своего труда еще на четыре процента выше. Норма (комплексная для бригады) — технически обоснованная. Где же берут возможность перевыполнить ее? Уменьшают простои автоматов, кое-что дает дополнительная механизация.

— Работать у нас можно, — подтвердила Анна Франц. — Хотя, может быть, потому, что мы молодые? Женщины постарше, которых к нам иногда ставят, жалуются, что им тяжеловато.

В бригаде хорошо зарабатывают — по двести рублей в месяц.

— Нам даже завидуют, но работать к нам идти не хотят, — улыбается Анна.

Трудолюбие работниц поощряет премиальная система. Как только выработка перешагивает за 120 процентов, премия возрастает вдвое, но при условии, если будет не более двух процентов бракованной продукции. У них на линии очень важно сберечь качество изделий, проверяют их они сами.

Бригада выполняет свое обязательство, но план выпуска электропатронов срывается. На семнадцатое июля отставали почти на треть.

— Неритмичная работа, — объясняет мастер смены В. В. Высоковская. 100 тысяч электропатронов в смену — таков план. Но возьмите неделю с 9 по 17 июля: сдают на склад от 33 до 179 тысяч патронов. Причины две. Во-первых, недостает тары, деревянных ящиков для упаковки.

— Если б вы видели, что у нас делалось недавно, — продолжает мастер. — Мешки с обработанными патронами завалили цех, рвутся — патроны сыплются.

Сейчас решили упаковывать их в картонные ящики, причем опять-таки нет самоклеющейся ленты, приходится работать с кистью. А это лишние трудовые затраты — упрек службе снабжения. Во-вторых, отстает поставщик, цех № 3. Он за эти восемь дней лишь два раза выполнил план подачи изделий.

Я поинтересовалась, кто обеспечивает бригаду Савельевой корпусами патронов. Оказалось, на нее работают две бригады прессовщиц и операторы роторных автоматов в соседнем цехе № 3. Начальник цеха В. К. Халдеев пожаловался, что не хватает людей.

В частности, недостает операторов роторных автоматов, а с каждого автомата планируется в смену получать 7 500 корпусов патронов. Не могут ли операторы работать на двух хотя бы время от времени, как делают на других химических заводах? «Могут», — кивает мастер С. Г. Сыроватко. И в другой смене я разговаривала с таким оператором Александром Беляковым. Он уже третий или четвертый месяц так работает, выполняя норму до 190 процентов. При этом ему было сначала трудно, потому что для каждого автомата нужно принести на плечах 250 килограммов пресс-порошка по крутой лестнице, а затем засыпать, поднявшись на лесенку, в бункера аппаратов. Только на днях удалось договориться, чтобы мешки подвозили. Обслуживая две машины, он зарабатывает на сто рублей больше, и это выгодно ему и цеху.

Еще один вопрос. Видимо, обязательство бригады Савельевой не может быть выполнено без поддержки смежника. Вернее, свои четыре процента роста производительности труда или сумму сверхплановой продукции бригада может «взять» и на других изделиях, если не будет корпусов патронов. Но если заводу нужна именно эта сверхплановая продукция (а ее, говорят, «рвут» с руками), то встречное обязательство должно быть и в третьем цехе. Подходим к М. А. Рудяковой, бригадиру прессовщиц. Она не знает об обязательстве Савельевой. Ну, а как работается?

— Работаем, не отходя, — говорит Мария Александровна. — Сергей Григорьевич, вы бы заменили у нас... — Она называет фамилию прессовщицы, — дали бы нам поопытнее...

Оказывается, это можно сделать.

— Очень плохой пресс-порошок, — продолжает бригадир. — Не укладываемся в выдержку прессования. Уж мы выбираем-выбираем партии. Когда пробу берут, у нас душа замирает: какая будет? А этот пресс-порошок, между прочим, делают в соседнем цехе, на нем Знак качества.

Кстати говоря, в третьем цехе на изготовлении патрона, этой главной позиции, единого наряда нет. Собирались его вводить в 1978 году, подготовили документы. Предполагалось премировать бригаду за выполнение плана, доплачивать бригадиру за руководство, но «что-то у нас не получилось». Наверное, единый наряд тоже бы помог рациональней использовать рабочее время.

М. ЛОБАНОВА.

г. Кемерово.

В СТАЛЕПРОВОЛОЧНОМ цехе Западно-Сибирского металлургического завода идет комплексное опробование оборудования под нагрузкой, а также отработка взаимодействий всех отделений цеха. Уже сейчас некоторые смены успешно справляются со своими заданиями. Так, например, смена мастера Виктора Ивановича Мацуева за свой рабочий день производит по 75 тонн проволоки.

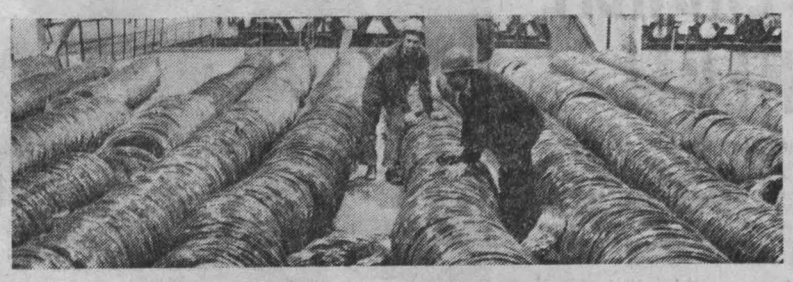

НА СНИМКАХ: операторы волочильного стана В. Г. Калина, Н. Я. Куклин, П. П. Серяков; готовая продукция цеха.

Фото **В. Грызыхина.**

г. Новокузнецк.

ВЕСОМАЯ ПРИБАВКА

Двадцать одну тысячу тонн цемента дополнительно к плану выдал с начала года коллектив Топкинского цементного завода. Реализовано сверх задания на 520 тысяч рублей продукции. При этом сэкономлено 2682 тысячи киловатт-часов электроэнергии и 3240 тонн твердого топлива.

В предсъездовском социалистическом соревновании на предприятии лидируют смены, которыми руководят мастера С. Кукушкин и В. Черемискин, бригады Л. Муравьева, А. Бормосова и Н. Перминова.

Стремясь достойно встретить XXVI съезд КПСС, коллектив завода пересмотрел свои обязательства. Решено увеличить производстао цемента против прошлого года на 344 тысячи тонн и реализовать сверх плана на 600 тысяч рублей продукции.

Ф. ДЕМИН.

г. Топки.

В МЕСТНЫХ СОВЕТАХ

ПОЛЕВАЯ СУМКА

В МЫСКАХ редко кто не знает Анатолия Федоровича Гусева. А уж в микрорайоне завода железобетонных конструкций или, как его чаще называют, поселке Ключевом, старожила поселка знает каждый: от школьника до пенсионера. Вот уже тринадцать лет он руководит советом общественности Ключевого.

Известно, какую роль могут играть в небольших поселках общественные институты, созданные самими жителями: родительский комитет, женский совет, товарищеский суд, совет пенсионеров. В Ключевом совет общественности координирует все их действия. Широкий актив помогает совету быть хорошо информированным обо всем, что происходит в микрорайоне.

Контакт с депутатской группой, парткомом крупнейшего в микрорайоне завода дал совету общественности немалые возможности. Опираясь на них, здесь решают широкий круг вопросов: благоустройство микрорайона, подготовка жилья к зиме, помощь школе и семье в воспитании детей, борьба с пьянством, контроль за работой больницы, магазинов, почты и т. д.

По инициативе депутатской группы и совета общественности микрорайона заасфальтировано 2,5 тысячи квадратных метров дорог и тротуаров, отремонтированы жилые дома. Растет микрорайон. Недавно открыт новый магазин, больше стало детских игровых площадок, зелени, цветов.

Площадки для сушки белья — мелочь? Для женской половины микрорайона — нет. Совет и тут проявил свою инициативу, и площадки появились. Трудно было работать без телефона продавцам хлебного магазина. Обратились в совет общественности. И он помог.

Еще пример. Совет и депутатская группа, проверив работу поликлиники, пришли к мнению: надо улучшать медицинское обслуживание. К травматологу, невропатологу, за электрокардиограммой жителям микрорайона надо в другие концы города ехать. Да и внешний вид поликлиники оставляет желать лучшего. Все это записано в протоколе совместного заседания депутатской группы и совета общественности.

Когда подошел срок выполнять решение, пунктуальный Гусев пошел к начальнику ЖКО завода железобетонных конструкций А. Е. Долгополову:

— Когда пол начнете настилать?

— Когда будет команда.

— Ловлю на слове.

Анатолий Федорович тут же на рейсовом автобусе направился на завод к заместителю директора. Тот же вопрос.

— Починим полы, Анатолий Федорович, — пообещали.

Гусев из двери, а в дверь — Долгополов. Все и обговорили на месте. Полы перестлали. Вскоре отремонтировали лечебные аппараты. Появился в больнице и свой невропатолог.

Нельзя сказать, что все идет как по маслу. Нет. Есть еще и руководители, которые отмахиваются от совета общественности, и решения бывает трудно выполнять. Иной раз хоть руки опускай. Да и здоровье у Гусева такое, что не похвастаешь. Два инфаркта перенес. В левой ноге до сих пор с Новороссийска два осколка сидят. Но упорства Гусеву не занимать. И, глядишь, снова едет он то на завод, то в партком, то в горисполком. Доказывает, убеждает, просит совета, поддержки...

Нынче совет и депутатская группа поставили вопрос о благоустройстве микрорайона, о работе почты. Заслушали начальника ЖКО. Решили построить около десятка детских спортплощадок, посадить 500 деревьев, 20 тысяч цветов. Совет тревожит и другое: зелень садим, а бродячий скот ее губит.

Десятки вопросов, больших и маленьких... Но ведь и в совете двадцать семь человек. Люди с богатым жизненным опытом. Всегда можно опереться на пенсионеров И. Я. Серебренникова, Е. Н. Дриндрожика, В. О. Рехтина, П. Л. Прищепо, рассчитывать на поддержку начальника цеха крупнопанельного домостроения завода ЖБК А. А. Архипова, председателя депутатской группы Н. М. Шилина...

До всего есть дело... Эти известные слова как нельзя лучше подходят к Анатолию Федоровичу. Он один из активнейших членов городского совета ветеранов партии и комсомола, часто выступает перед молодежью. Сегодня его можно увидеть в ремонтно-строительном управлении на занятии политшколы, рассказывающего слушателям о героической Малой земле, где воевал, завтра он беседует с учениками школы, послезавтра направляется в горком комсомола: появился в микрорайоне «трудный» подросток. не увлечь ли паренька чем-нибудь интересным, пока не натворил дел?

Нынешней весной Гусева на полтора месяца свалило воспаление легких. Едва отлежался после больницы, снова снял с вешалки полувоенный китель с наградами, засобирался из дому: его ждали на городской манифестации в честь 35-летия Победы.

Житель этот видал виды. После выхода в запас мать Анатолия Федоровича перешила его по просьбе сына. Больше четверти века Гусев по торжественным дням, или собираясь на встречу, надевает его.

Есть и еще одна памятная вещь в уютной квартире Гусевых. На тумбочке у радиоприемника лежит изрядно потертая, но крепкая еще полевая сумка. Сбоку, на сгибе гармошкой, отверстие — след немецкого осколка в Новороссийске. Кроме книжки «Малая земля» — подарка Мысковской городской библиотеки, в этой сумке черновики, наброски выступлений, справки, протоколы заседаний совета общественности... Другие, чем на фронте, сегодня дела у коммуниста Гусева.

При всех заслугах Гусев скромен, не кичится ими. Несколько лет знаком я с Анатолием Федоровичем, но только недавно, например, узнал из документа, что он был гостем на XVIII съезде партии: поощрили за выполнение особо ответственного задания.

В. ШЕВЦОВ.

г. Мыски.

СЕГОДНЯ НА ПАСТБИЩАХ

На 26 июля совхозы и колхозы области получили с начала года по 1 372,1 кг молока от коровы — на 72,7 кг меньше, чем было получено на эту дату в прошлом году. Среднесуточный удой за пятую пятидневку июля составил 9,5 килограмма — на 300 граммов больше прошлогоднего показателя.

По районам, специализированным трестам продуктивность дойного стада за пятую пятидневку июля характеризуется такими показателями (в первой колонке — суточный удой молока от коровы в килограммах, во второй — плюс или минус по сравнению с соответствующим периодом прошлого года, в третьей — в сравнении с предыдущей пятидневкой):

Ленинск-Кузнецкий	10,9	+0,5	—0,3
Яшкинский	10,8	+0,6	—0,3
Крапивинский	10,3	+0,1	—0,2
Беловский	9,8	+0,2	—01,
Чебулинский	9,7	+0,7	—0,2
Юргинский	9,6	+0,4	—0,2
Новокузнецкий	9,6	+0,3	—0,3
Кемеровский	9,6	+0,2	—0,1
Промышленновский	9,5	+0,6	—0,2
Яйский	9,5	+0,4	—0,2
Тяжинский	9,3	+0,4	—0,1
Топкинский	9,1	+0,3	—0,1
Тисульский	9,0	+0,2	—0,2
Ижморский	8,4	—0,8	—0,2
Мариинский	8,2	—0,2	—0,2
Прокопьевский	8,1	+0,62	—0,2
«Птицепром»	10,7	—1,5	+0,3
««Свинопром»	10,2	+0,5	—0,3
«Скотопром»	10,0	—	+1,0
«Кузбассуголь»	9,7	—0,3	—0,1
Овощетрест	9,5	+0,4	—0,2

В минувшие пятнадцать дней июля продуктивность дойного стада снизилась на 0,5 кг молока от коровы, однако продолжает удерживаться на более высоком уровне, чем в прошлом году. Лишь хозяйства двух районов — Ижморского и Мариинского — при хорошем травостое продолжают минусовать. Хуже прошлогоднего работают животноводы трестов «Птицепром» и «Кузбассугля».

ИЗ ПОЧТЫ

ЗЛОПОЛУЧНАЯ КОРОБКА

В сентябре прошлого года я принял трактор К-700. Коробку передач привезли с юргинского ремзавода «Сельхозтехника». Поставил я коробку, включил ее, и повышенный режим сразу же начал выключаться. Попробовал по пониженной — то же самое. Мне было приказано ждать представителя из Юрги. Тот так и не появился в совхозе. Коробку снова увезли в Юргу. Это было перед началом посевной кампании. На заводе коробку поставили на стенд и вынесли решение: коробка исправна.

Снова мне приказали ставить коробку на трактор. Проехал 40 метров — и снова остановка.

В Юргу одна за другой полетели телеграммы. Представителей долго не было, потом наконец явились и обвинили совхоз: зачем сняли коробку без них?

Увезли злополучную коробку к юргинским умельцам с ремзавода. Они вернули ее нам быстро:

— С ветерком будете ездить...

Увы! Трактор сумел отъехать чуть дальше гаража.

Снова ждем заводских мастеров.

А. КРАВЧУК,

тракторист совхоза «Шегловский».

Кемеровский район.

В ДОЛГУ ПЕРЕД ГЕРОЕМ

Пять лет тому назад Прокопьевский горисполком присвоил одной из улиц имя Героя Советского Союза В. Ф. Мартехова.

Как выглядит улица имени славного защитника Родины у нас в Прокопьевске? Вы не увидите мемориальной доски в честь Героя, проезжая часть улицы в рытвинах и ухабах, огромные мусорные ящики украшают ее, бордюры разбросаны, вокруг грязь и глина.

Трижды писала об этой забытой улице городская газета «Шахтерская правда», но улучшений нет.

И. ШУМЕЙКО,

ветеран Великой Отечественной войны.

г. Прокопьевск.

КОРОТКО

Работникам Киселевской районной сети энергоуправления в совхозе «Трудармейский» была выделена земля для посадки картофеля. Предложили нам участок рядом с загоном для скота.

Дирекция обещала присмотреть за полем. Но, увы, на нашем картофеле пасется скот.

КОСТИН, ГОРБУНОВ, ФЕДОРОВ.

г. Киселевск.

☆ ☆ ☆

В пос. Точилино ул. Варшавскую осветили. Но освещена она, можно сказать, только теоретически. Сколько раз приходилось звонить работникам горэлектросети, просить их проследить за освещением улицы, но проку пока никакого.

Г. АНДРЕЕВ.

г. Новокузнецк.

● Инженеру на заметку

МАШИНА ДЛЯ УБОРКИ БОТВЫ

Ее можно быстро сделать в любом хозяйстве, переоборудовав списанный силосоуборочный комбайн.

В совхозе «Береговой» под руководством главного инженера В. А. Митяева изготовлена ботвоуборочная машина из узлов списанного силосоуборочного комбайна КС-2,6.

Предназначена она для удаления ботвы картофеля перед комбайновой уборкой. Машина успешно заменяет косилку-измельчитель КИР-1,5, значительно производительнее ее. За смену она может обработать до 20 гектаров.

Переоборудование заключается в следующем. Удлиняется ось колес силосоуборочного комбайна до ширины измельчающего барабана на 520 мм, к ступицам без изменения крепятся колеса, заимствованные от автомобиля ГАЗ-51. Режущий барабан ставится вместе с опорами подшипников. Чтобы лучше срезать ботву, ножи барабана убираются через один (вместо 24 оставляют 12) и разворачиваются в обратном направлении. Обгонная муфта барабана переделывается с левого вращения на правое, то есть чтобы барабан вращался по часовой стрелке.

Для предотвращения набрасывания массы на трактор и предохранения обслуживающего персонала устанавливается защитный кожух.

Привод рабочих органов — от вала отбора мощности трактора. При этом опора карданного вала приподнимается над рамой прицепа на 160 мм, а труба карданного вала укорачивается до 720 мм. Редуктор силосоуборочного комбайна устанавливается выше на 225 мм и смещается в сторону барабана на 80 мм. На валу редуктора устанавливается шкив диаметром 560 мм, заимствованный от силосоуборочного комбайна КС-1,8 «Вихрь». Натяжение ремней осуществляется роликом, взятым вместе с кронштейном и натяжным винтом от зерноуборочного комбайна.

Прицеп силосоуборочного комбайна укорачивается до 2410 мм. Для сохранения прямолинейности движения агрегата и междурядья конец прицепа должен приходиться на центр левого колеса. В нерабочем положении машина опирается на пяту, а в рабочем и транспортном пята свободно переставляется на 180 градусов вверх.

Высота среза ботвы 10—15 сантиметров, длина измельченной массы 5—7 сантиметров.

Все переоборудование несложно и может быть проведено в любом хозяйстве.

А. КРУКОВСКИЙ,

начальник отдела новой техники облсельхозтехники.

НА СНИМКЕ: машина для уборки картофельной ботвы.

Фото автора.

Кемеровский район.

НА КОНТРОЛЕ — ПИСЬМА ЧИТАТЕЛЕЙ

Работники линейно-технического участка рабочего поселка Панфилово А. Косицкий, В. Матросов, А. Тимофеев, А. Тепляков писали о халатном отношении к бытовым нуждам рабочих со стороны начальника участка П. Инпушкина.

Начальник эксплуатационно-технического узла областного управления связи В. Тумаренко ответил, что факты, приведенные в письме, имели место. На общем собрании работников участка действиям тов. Инпушкина дана принципиальная оценка.

В ремонтный период 1980 года запланировано произвести реконструкцию котельной, промывку отопительной системы.

☆ ☆ ☆

Жительница г. Ленинска-Кузнецкого А. Рогачева писала о том, что жилищно-коммунальное хозяйство производственного объединения «Ленинскуголь» мало знимания уделяет санитарной очистке своего жилого фонда.

Заместитель председателя Ленинск-Кузнецкого горисполкома В. Бусовиков сообщил редакции, что объединение приняло меры для своевременной вывозки мусора.

☆ ☆ ☆

Новокузнечанин В. Карпов писал в редакцию о плохой подготовке Ашмаринского дома отдыха к работе в весенне-летний период 1980 года.

Заместитель председателя Кемеровского областного совета по управлению курортами профсоюзов В. Черно сообщил, что факты, изложенные в письме, имели место. Областным советом дано указание директору дома отдыха С. Гаращенко в кратчайший срок принять необходимые меры для устранения недостатков.

☆ ☆ ☆

Тов. Маганов писал о том, что свободно себя чувствуют браконьеры на озере Берчикуль.

Заместитель председателя Тисульского райисполкома И. Чигряй сообщил, что за беспорядок на озере директор рыбхоза В. Баранов строго предупрежден.

☆ ☆ ☆

Г. Серебренников писал о том, что неэкономно пускать электропоезд Белово — Новокузнецк в составе всего шести вагонов.

Начальник пассажирской службы Кемеровской железной дороги А. Толстобров сообщил, что на дороге пока нет необходимого количества вагонов. Во втором полугодии парк вагонов пополнится, и электропоезда будут увеличены до 10—12 вагонов.

ОТДЕЛ ПИСЕМ.

СООБЩЕНИЕ ТАСС

Советский Союз, как об этом заявил 6 октября 1979 года Генеральный секретарь ЦК КПСС, Председатель Президиума Верховного Совета СССР Л. И. Брежнев, по согласованию с руководством ГДР и после консультаций с другими государствами — участниками Варшавского Договора принял решение сократить в одностороннем порядке численность советских войск в Центральной Европе и вывести в течение года с территории Германской Демократической Республики до 20 тысяч советских военнослужащих, тысячу танков, а также определенное количество другой военной техники. Это решение было продиктовано искренним желанием дать импульс усилиям по достижению военной разрядки в Европе, показать пример реальных действий в этом направлении.

Вывод упомянутого контингента советских войск в пределы СССР был начат 5 декабря 1979 г. Решение Советского Союза последовательно осуществлялось несмотря на попытки США и военного блока НАТО нагнетать международную напряженность и взвинчивать гонку вооружений в Европе, и его выполнение полностью завершено к 1 августа 1980 г.

Советский Союз, как это неоднократно заявлялось, будет и впредь последовательно вести курс на достижение поворота к разоружению, на сохранение и упрочение мира, на осуществление принципов и положений Заключительного акта Общеевропейского совещания. Существуют объективные возможности и общественно-политические силы, способные не допустить сползания к новой «холодной войне», предотвратить угрозу термоядерного конфликта, обеспечить мирное сосуществование государств с различным социальным строем. Путь к решению этой задачи — путь переговоров, основанных на строгом соблюдении принципа равенства и одинаковой безопасности.

Олимпиада: СТАРТ ЗА СТАРТОМ

РАДОСТЬ И ГОРЕЧЬ—ПОПОЛАМ

Одержав убедительную победу в финале над сборной Болгарии 104:73 (61:41), советские баскетболистки еще на четырехлетие сохранили за собой звание олимпийских чемпионок. Вот имена спортсменок, которые под руководством тренеров Лидии Алексеевой и Владимира Желдина добились этого замечательного успеха: Ангеля Рупшене, Любовь Шармай, Вида Бесселене, Ольга Коростелева, Татьяна Овечкина, Надежда Ольхова, Ульяна Семенова, Людмила Рогожина, Нелли Ферябникова, Ольга Сухарнова, Татьяна Надырова, Татьяна Ивинская.

Наши девушки отлично провели весь турнир, не проиграв ни одной встречи.

Серебряные награды завоевали баскетболистки Болгарии, бронзовые — Югославии.

Бронзовых наград, как и в 1976 году, в Монреале удостоены советские баскетболисты. В матче за третье место они переиграли команду Испании со счетом 117:94 (51:38). Чего скрывать, многочисленные любители баскетбола, конечно же, ждали от наших мастеров более содержательной игры, надеясь, что они смогут повторить свой успех на Олимпийских играх 1972 года в Мюнхене. Что же случилось?

«Бесспорно, команда состоит из индивидуально сильных игроков. Но они, к сожалению, не были объединены в единый сыгранный коллектив», —оценил итог выступления нашей сборной бывший ее игрок, заслуженный мастер спорта Александр Болошев. Особенно это бросалось в глаза в матчах со сборными Италии и Югославии.

СТРЕЛЫ ЛЕТЯТ В ЦЕЛЬ

Дождались своего олимпийского старта и лучники: 30 июля в Крылатском на огромной зеленой поляне у Москва-реки вступили в спор 67 спортсменов из 25 стран. Им предстоит долгий, четырехдневный путь к олимпийским наградам. До 2 августа каждому предстоит выпустить по мишеням 288 стрел.

Со стороны кажется, что нет проще этого вида спорта. Постоял, прицелился и посылай стрелу. Но это только со стороны. Ведь в каждый «выстрел» лучник вкладывает усилие, равное примерно 20 килограммам. Кроме того, надо учитывать, что соревнования идут в открытом поле и в дождь, и в ветер.

Дождя в этот день не было, но ветер — изрядный. Спортсменам каждый раз приходилось приноравливаться к его резким порывам, меняявшим направление. И все же результаты лидеров надо признать весьма высокими.

Метко стреляли советские спортсменки Кетеван Лосаберидзе, экс-чемпионка Европы, и Наталья Бутузова, абсолютная чемпионка VII летней Спартакиады народов СССР. Первая 72 стрелами выбила 616 очков; а Бутузова — на очко меньше. На 22 очка отстает от Лосаберидзе Зденка Падеветова из Чехословакии.

Лидерство у мужчин захватил венгерский лучник Бела Надь. На 4 очка меньше у чемпиона СССР Владимира Ешеева, на 5 — у Марка Бленкарна (Великобритания).

ВЕЧЕР РЕКОРДОВ В ЛУЖНИКАХ

Не боясь преувеличения, можно назвать счастливцами 80 тысяч любителей легкой атлетики, собравшихся на склонах бетонной чаши большой арены Лужников вечером 30 июля. Они стали свидетелями такого каскада рекордов, отличных результатов, высоких достижений, какого не бывало еще на Олимпиадах.

Сенсацией всего турнира легкоатлетов стала победа 23-летнего атлета из Новосибирска Виктора Маркина. Когда на финише решающего забега на 400 м он первым пересек финишную линию, многие не верили глазам. И все же это была явь — Виктор Маркин стал первым в истории советским бегуном, завоевавшим золотую медаль на 400-метровой дистанции, и добился он ее по праву, показав великолепное время: 44.60 сек. — рекорд Европы. Личное свое достижение Маркин «обогнал» сразу на секунду!

А ведь с ним в финальном забеге состязались такие «короли» 400-метровки, как кубинец Альберто Хуанторена, чемпион Монреальской Олимпиады бельгиец Альфонс Бриденбах, англичанин Дэвид Дженкинс.

Добавим еще, что впервые сразу 3 спортсмена преодолели дистанцию раньше, чем стрелка секундомера достигла отметки 45 сек.

Но если Маркин был сенсацией, то героем вечера по праву можно назвать 27-летнего польского спортсмена Владислава Козакевича. Прыгуны с шестом завершали свой 4-часовой спор на поистине «космических» высотах, еще где-то в середине соревнования превзойдя прежний олимпийский рекорд — 550 см. И польский спортсмен решил исход спора с сильными соперниками — французскими и советскими прыгунами, взяв высоту 575 см, а еще через несколько минут, уже в одиночестве, преодолел планку на уровне 578 см, увенчав соревнования новым мировым рекордом.

Наш Константин Волков, студент из Иркутска, стал серебряным призером Олимпиады, взяв высоту 566 см. Что ж, неплохо для дебютанта Олимпиады. Бронзовую медаль получил чемпион Монреаля польский атлет Тадеуш Слюсарский.

И у толкателей ядра это был вечер рекордов и вечер рождения нового чемпиона. Послав снаряд на 21,35 м, высшую награду — неожиданно для знатоков — завоевал Владимир Киселев, атлет из украинского города Кременчуга. 23-летний метатель блестяще провел трудный спор с очень сильными соперниками, среди которых был рекордсмен мира и олимпийский чемпион Удо Бейер из ГДР. Четырежды — чаще, чем все остальные,—посылал Киселев ядро за 21-метровую черту. Серебряная медаль также у советского атлета, ленинградца Александра Барышникова — 21,08. Два сантиметра проиграл Александру Бейер!

С новым олимпийским рекордом бег на 200 м выиграла Барбель Веккель, чемпионка Монреаля, — 22,03. Большим успехом 18-летней Натальи Бочиной из Ленинграда стала серебряная медаль, завоеванная с новым рекордом СССР — 22,16.

Последними в этот день закончили свой изнурительный 50-километровый марш мастера спортивной ходьбы. Первым был Хартвиг Гаудер (ГДР). Бронзовая медаль — у Евгения Ивченко.

ПРЕДСТАВЛЯЕМ ЧЕМПИОНОВ

30 июля чемпионами Олимпийских игр стали:

женская баскетбольная команда СССР;

мужская баскетбольная команда Югославии;

мужская гандбольная команда ГДР;

Виктор Маркин (СССР) — в беге на 400 метров;

Барбель Воккель (ГДР) — в беге на 200 метров;

Владислав Козакевич (Польша) — в прыжках с шестом;

Владимир Киселев (СССР) — в толкании ядра;

Хартвиг Гаудер (ГДР) — в спортивной ходьбе на 50 км;

в вольной борьбе:

Анатолий Белоглазов (СССР) — в весовой категории до 52 кг;

Валентин Райчев (Болгария) — в весовой категории до 74 кг;

Илья Мате (СССР) — в весовой категории до 100 кг;

Эцио Гамба (Италия) — в состязаниях дзюдоистов весовой категории до 71 кг;

Султан Рахманов (СССР) — среди тяжелоатлетов весовой категории свыше 110 кг.

Мировой рекорд в этот день установил В. Козакевич.

(ТАСС).

ЗУБОВСКИЙ бульвар столицы. Здесь, почти в центре Москвы, находится здание Главного пресс-центра Олимпиады (на снимке). Сейчас здесь кипит работа всех служб, которые так или иначе связаны с олимпийской прессой.

Максимум удобств для журналистов — таков девиз ГПЦ.

Фотохроника ТАСС.

Поздравление сквозь зубы

ЛОНДОН, 31 июля. (ТАСС). Под давлением общественности и лейбористской оппозиции в парламенте премьер-министр Великобритании М. Тэтчер была вынуждена поздравить английских спортсменов, завоевавших медали на летних Олимпийских играх в Москве.

Как известно, глава британского правительства в последние месяцы практически возглавила кампанию, целью которой было любой ценой помешать английской команде отправиться в Москву.

И на этот раз М. Тэтчер дала понять, что она по-прежнему является противником участия англичан в Московской Олимпиаде.

СОБЫТИЯ ЗА РУБЕЖОМ

КОРРЕСПОНДЕНТЫ ТАСС И АПН ПЕРЕДАЮТ

СОРЕВНОВАНИЯ ПРОХОДЯТ НА ВЫСОКОМ УРОВНЕ

РЕЙКЬЯВИК, 31 июля. (ТАСС). Правая исландская газета «Моргюнбладид», которая распространяла здесь небылицы об Олимпийских играх в Москве, не удосужившись, кстати, даже сообщить об их открытии, вынуждена была опубликовать фактическое опровержение того, что она писала до сих пор об Олимпиаде. Позвонив в Москву и связавшись с руководителем исландской олимпийской команды, президентом союза спортивных федераций Исландии С. Борнссоном в надежде получить подтверждение тем антиолимпийским и антисоветским сплетням, которыми обильно пестрят ее страницы, корреспонденты услышали в ответ совсем не то, что они ожидали.

«Мы все великолепно чувствуем себя здесь, — заявил С. Борнссон. — Условия, созданные для участников соревнований в Олимпийской деревне, гораздо лучше, чем в Монреале. Кормят очень вкусно, вполне достаточно, поражает большой выбор блюд. Меры, предпринимаемые для обеспечения безопасности жителей деревни, строгие, но аналогичные имевшим место на прошлых Играх в Канаде.

Московская Олимпиада проходит на высоком организационном уровне, лучшем, чем я представлял себе до приезда сюда. Вокруг Олимпийских игр царит доброжелательная и праздничная атмосфера, москвичи внимательны и радушны.

И даже вашу газету я смог купить в Олимпийской деревне, где она продается с самого начала наряду с другими иностранными газетами. Ну, а теперь я ожидаю очередных оскорблений на ее страницах в адрес исландских спортсменов, которые приняли решение участвовать в Олимпийских играх в Москве», — заключил С. Борнссон и просил передать наилучшие приветы домой.

САРАТОВСКИЙ ГОСУДАРСТВЕННЫЙ АКАДЕМИЧЕСКИЙ ТЕАТР ОПЕРЫ И БАЛЕТА ИМЕНИ Н. Г. ЧЕРНЫШЕВСКОГО

В помещении театра оперетты ОТКРЫТИЕ ГАСТРОЛЕЙ. 2 августа—СОБОР ПАРИЖСКОЙ БОГОМАТЕРИ. Начало в 19 час. 30 мин.

ФИЛАРМОНИЯ

Большой зал. Со 2 по 6 августа рок-группа «ДИАЛОГ». Начало в 20 час.

ДОМ КИНО «МОСКВА». Большой зал. Новый индийский художественный фильм ДВА НЕЗНАКОМЦА, две серии (10, 12.40, 15.30, 18.20). Новый цветной художественный фильм ПЕТРОВКА, 38 (20.50). Малый зал. «Киноальманах «ЗВЕЗДОЧКА». (11.30) Киносборник мультфильмов СТРАШНАЯ ИСТОРИЯ (10, 12.30, 14). Цветная кинокомедия МЕЖДУ НЕБОМ И ЗЕМЛЕЙ (15.30, 17.30, 19.30, 21.10).

«ЮБИЛЕЙНЫЙ». Киносборник мультфильмов САЛЮТ, ОЛИМПИАДА! (10). Новый индийский художественный фильм ДВА НЕЗНАКОМЦА, две серии (12, 15, 18, 20.40).

«ПИОНЕР». СЕДЬМОЕ ПУТЕШЕСТВИЕ СИНДБАДА (10, 11.50, 13.40, 15.30, 17.20, 19.10, 21).

«АНТОШКА». Киносборник мультфильмов КОТЕНОК ПО ИМЕНИ ГАВ (10, 11.10, 12.30, 13.50, 15.30, 16.50, 18.10, 19.20).

«ОКТЯБРЬ». ДЮЙМОВОЧКА (15). ПОМЕСТЬЕ ШТЕРНШТАЙНХОФ (13, 17, 19, 21).

«МЕТАЛЛУРГ», ЦИРКОВЫЕ НАЕЗДНИКИ (14). ЗАБАВНЫЕ ПРИКЛЮЧЕНИЯ ДИКА И ДЖЕЙН (16, 18, 20).

«ПРОГРЕСС». ТУФЕЛЬКА И РОЗА, две серии (9). ОТЕЛЬ «У ПОГИБШЕГО АЛЬПИНИСТА» (11.30, 14, 16, 17.50, 19.40, 21.30).

«ЛУЧ». СЫЩИК, две серии (13, 15.40, 18.10, 20.40).

«КОМСОМОЛЕЦ». Киносборник мультфильмов ПРО ЩЕНКА (15). ЗАБАВНЫЕ ПРИКЛЮЧЕНИЯ ДИКА И ДЖЕЙН (17, 19, 21).

ДК СТРОИТЕЛЕЙ. ЕВА ХОЧЕТ СПАТЬ (19). БЕЗОТВЕТНАЯ ЛЮБОВЬ (17, 20.40).

ДК ШАХТЕРОВ. МОЙ ПЕРВЫЙ ДРУГ (11). ПОГОВОРИМ, БРАТ..., две серии (13.30, 16, 18.20, 20.50).

ДК имени 50-летия ОКТЯБРЯ. ПРИКЛЮЧЕНИЯ АЛИ-БАБЫ И СОРОКА РАЗБОЙНИКОВ, две серии (20).

ДК ПРОИЗВОДСТВЕННОГО ОБ'ЕДИНЕНИЯ «АЗОТ». ХОТИМ СКАНДАЛА (16, 18, 20).

ДК КОКСОХИМЗАВОДА. ПРЕСТУПЛЕНИЕ ВО ИМЯ ЛЮБВИ (17.15, 19, 21).

КЛУБ ГРЭС. КАПИТАН (17.15, 19, 21).

ВНИМАНИЮ КИНОЗРИТЕЛЕЙ! ДОМ КИНО «МОСКВА»

1 АВГУСТА

КИНОПАНОРАМА по фильмам августовского репертуара: «Сцены из семейной жизни», «Дознание пилота Пиркса», «Цветок кактуса».

Демонстрируется новый цветной художественный фильм

«ПЕТРОВКА, 38»

Кинопанораму ведет В. Я Руденский.

Начало в 20 час. 50 мин.

РЕДАКЦИИ ГАЗЕТЫ «КУЗБАСС»

требуются:

корректор и квалифицированная машинистка

Обращаться по телефону: 6-68-81, 6-65-63.

ИЗДАТЕЛЬСТВУ «КУЗБАСС» требуется

подсобный рабочий.

Обращаться: ул. Ноградская, 3. Тел. 6-55-75.

ВНИМАНИЮ КЕМЕРОВЧАН!

4 августа 1980 г. на центральном стадионе «Химик» состоится очередная игра на первенство СССР по футболу среди команд I лиги класса «А» «КУЗБАСС» (Кемерово) — СКА (Хабаровск).

Билеты продаются в кассах стадиона и ДК Кировского района.

Начало игры в 19 час.

ВНИМАНИЮ КЕМЕРОВЧАН!

8 августа 1980 г. на центральном стадионе «Химик» состоится очередная игра на первенство СССР по футболу среди команд I лиги класса «А» «КУЗБАСС» (Кемерово) — «КОЛОС» (Никополь).

Билеты продаются в кассах стадиона и ДК Кировского района.

Начало игры в 19 час.

Утерянный диплом серии 3 № 459769, выданный Кемеровским строительным техникумом 31 марта 1975 года на имя Апарина Александра Кирилловича, считать недействительным.

ТВ

1, ПЯТНИЦА

I ПРОГРАММА. **Москва («Орбита»).** 10.00 «Время». 10.35 Дневник Олимпиады. 11.10 Любимые стихи «Моя земля—мой дом». 12.05 «Россыпи». Документальный телефильм. 12.25 Фильм — детям. «Удивительные приключения Дениса Кораблева». Художественный телефильм. 2-я серия. 13.35 Дневник Олимпиады. 13.55 Игры XXII Олимпиады. Гребля на байдарках и каноэ. Полуфинальные заезды. Конный спорт. Большой приз по выездке. Личное первенство. Стрельба из лука. Дзюдо. Предварительные соревнования. 19.00 «Сегодня в мире». **Кемерово.** 19.15 «Пульс». Общественно-политическая программа. 19.40 Киножурнал. **Москва («Орбита»).** 19.50 Литературное наследство. «Ясная Поляна». Фильм 2-й. 20.45 «Улица гостеприимства». Документальный фильм. 20.55 Игры XXII Олимпиады. Легкая атлетика. Финалы. 22.45 «Время». 23.15 Игры XXII Олимпиады. Волейбол. Мужчины. Финал. Дзюдо. Финал. 00.00—01.45 Футбол. Матч за 3—4-е места. В перерыве (00.45) — «Сегодня в мире». II ПРОГРАММА. **Кемерово.** 18.30 «Августовский экран». **Москва («Орбита»).** 19.15 Концерт Государственного ансамбля танца Казахской ССР. **Кемерово.** 19.50 «Земляки». В десятом выпуске программы мы продолжим разговор о равнодушии и ответственности, расскажем о сложной судьбе доярки совхоза «Береговой» А. Н. Подзолкиной. 20.20 «Свердловск», «Город Ровно». Телефильмы из цикла «Города и люди». **Москва («Орбита»).** 20.55—22.45 Игры XXII Олимпиады. Легкая атлетика. Финалы.

4 АВГУСТА, ПОНЕДЕЛЬНИК

I ПРОГРАММА. **Москва («Орбита»).** 10.00 Время. 10.45 Утренняя гимнастика. 11.10 Фильм — детям. «Здравствуй, Москва!» Художественный фильм. 12.45 «Очевидное-невероятное». 13.25 «Испанские песни поет заслуженная артистка РСФСР Р. Бобринева», фильм-концерт. 13.45 Новости. Перерыв до 15.55. **Москва («Орбита»).** 16.00 Новости. 16.20 Программа документальных фильмов. 17.30 В. А. Моцарт. Концерт номер 25 для фортепиано с оркестром. 18.05 «Горизонт». Передача из Ленинграда. 19.05 К национальному празднику Ямайки — Дню независимости. Концерт артистов Ямайки. **Кемерово.** 19.45 «Пульс». Общественно-политическая программа. **Москва («Орбита»).** 20.15 Играет ансамбль альтистов. Фильм-концерт. 20.30 XXVI с'езду КПСС — достойную встречу. 21.00 Народные мелодии. 21.20 В. Сергеев. «Осенних дней очарованье». Телеспектакль. 22.30 «Время». 23.05 «Композитор Шостакович». Премьера документального телефильма. Фильм 1-й. 00.05 «Сегодня в мире». 00.20—01.20 Концерт ансамбля народных инструментов. II ПРОГРАММА. **Кемерово.** 18.30 По родной стране: «Кемерово», «Черновцы». Телефильмы. 19.00 * «Дом на солнечной горе». Передача, посвященная лауреату Государственных премий СССР поэту В. Д. Федорову (повторно). 19.35 Киножурнал. **Москва («Орбита»).** 19.45 «Наш сад». **Кемерово.** 20.15 «Обочина». Художественный фильм. 21.45 * Концерт лауреата международных конкурсов Н. Юреневой.

5 АВГУСТА, ВТОРНИК

I ПРОГРАММА **Москва («Орбита»)** 10.00 «Время». 10.40 Утренняя гимнастика. 11.05 «Вперед, мальчишки!». 11.50 Концерт из произведений Р. Шумана, Ф. Шуберта, Ф. Мендельсона. 12.20 В. Сергеев. «Осенних дней очарованье». Телеспектакль. 13.30 Новости. Перерыв до 15.55. **Москва («Орбита»).** 16.00 Новости. 16.20 Программа документальных фильмов. 17.30 Фильм — детям. «Приключения Тома Сойера». Художественный фильм. 18.55 «Родная природа». 19.15 Концерт Государственного академического хора Латвийской ССР. **Кемерово.** 19.45 «Пульс». Общественно-политическая программа. **Москва («Орбита»).** 20.15 «Сегодня в мире». 20.30 «Балкарские мотивы». Документальный телефильм. 20.40 «Спутник кинозрителя». 21.15 Концерт дважды Краснознаменного академического ансамбля песни и пляски Советской Армии имени А. В. Александрова. 22.30 «Время». 23.00—01.00 Чемпионат СССР по футболу. «Динамо» (Москва)—«Шахтер» (Донецк). В перерыве (23.45) — «Сегодня в мире». II ПРОГРАММА. **Кемерово.** 18.30 Экран — селу. «Поделись щедростью», «Красные косынки», «Земля в наследство». Документальные фильмы. 19.20 Беседы о гражданской обороне. «Средства и способы тушения пожара в очаге ядерного поражения». **Москва («Орбита»).** 19.45 «Гжель». Традиции и современность. **Кемерово.** 20.15 «Сибирское притяжение», «Евгений Баратынский». Научно-популярные фильмы. 21.20 * «Мы хотим танцевать». Рассказ о постановке балетного спектакля на сцене театра оперетты Кузбасса (повторно).

6 АВГУСТА, СРЕДА

I ПРОГРАММА **Москва («Орбита»).** 10.00 «Время». 10.40 Утренняя гимнастика. 11.05 Концерт юных музыкантов Финляндии. 12.00 «Клуб кинопутешествий». 13.00 А. Бабаджанян «Соната для скрипки и фортепиано». 13.25 Программа научно-популярных фильмов. 13.55 Новости. Перерыв до 15.55. **Москва («Орбита»).** 16.00 Новости. 16.20 Программа документальных телефильмов. 17.25 «Шахматная школа». 17.55 «Русская речь». 18.25 «Наставник». Телевизионный журнал. **Кемерово.** 18.55 «Пульс». Общественно-политическая программа. 19.25 Киножурнал. **Москва («Орбита»).** 19.35 «Отзовитесь, горнисты!». 20.00 «Знаменосцы трудовой славы». 20.15 «Сегодня в мире». 20.30 «Наш адрес — Советский Союз». Передача из Таллина. 21.25 «Расколотое небо». Премьера многосерийного художественного телефильма. 1-я серия. 22.30 «Время». 23.05 «Композитор Шостакович». Премьера документального телефильма. Фильм 2-й. 00.00 «Сегодня в мире». 00.15—01.25 Концерт участников Всероссийского смотра ансамбля песни и народного танца. II ПРОГРАММА. **Кемерово.** 18.30 «Поле Виктора Курьяновича», «Сеятель». Документальные фильмы. **Москва («Орбита»).** 18.55 Арии и дуэты из опер. **Кемерово.** 19.35 Для школьников. «Выдумщики». 20.05 «Девушки с Белого острова», «Меланьина свадьба». Документальные фильмы. 20.55 «Сердце отдаю детям». Научно-популярный фильм. 21.45 * «Большой театр в Кузбассе». Поет народный артист СССР А. Эйзен.

7 АВГУСТА, ЧЕТВЕРГ

I ПРОГРАММА. **Москва («Орбита»).** 10.00 «Время». 10.40 Утренняя гимнастика. 11.05 «Отзовитесь, горнисты!». 11.30 «Расколотое небо». Многосерийный художественный телефильм. 1-я серия. 12.35 «Народное творчество». Телевизионное обозрение. 13.20 Программа документальных фильмов. 14.05 Новости. Перерыв до 15.55. **Москва («Орбита»).** 16.00 Новости. 16.20 «Сельские будни». Кинопрограмма. 17.20 Фильм — детям. «Неразлучные друзья». Художественный фильм. 18.35 Концертный зал телестудии «Орленок». **Кемерово.** 19.20 «Пульс». Общественно-политическая программа. **Москва («Орбита»).** 19.50 Мультфильм. 20.15 «Сегодня в мире». 20.30 «Жизнь науки». 21.15 Фантазия на темы песен советских композиторов. 21.25 «Расколотое небо». Премьера многосерийного художественного телефильма. 2-я серия. 22.30 «Время». 23.00—01.00 Чемпионат СССР по футболу. «Локомотив» — «Спартак». В перерыве (23.45) —«Сегодня в мире». II ПРОГРАММА. **Кемерово.** 18.30 По родной стране. «Братск», «Кемерово. Связь времени». Документальные фильмы. 19.00 Для школьников. «Школа в лесу». Рассказ об областной школе пионерского актива. **Москва («Орбита»).** 19.20 «Дела московского комсомола». **Кемерово.** 19.50 «Безумие», «Следы на снегу». Документальные фильмы. 21.10 «Пошехонье золотое». Научно-популярный фильм. 21.30 «Альманах кинопутешествий». 21.50 * «Большой театр в Кузбассе». Концерт ансамбля скрипачей под управлением народного артиста РСФСР Ю. Реентовича. 1-е отделение.

8 АВГУСТА, ПЯТНИЦА

I ПРОГРАММА. **Москва («Орбита»).** 10.00 «Время». 10.40 Утренняя гимнастика. 11.05 «Творчество юных». 11.35 «Расколотое небо». Многосерийный художественный телефильм. 2-я серия. 12.40 Концерт заслуженных артистов РСФСР Г. Калининой и А. Ворошило. 13.30 «Перед зеркалом». Документальный телефильм. 13.55 Новости. Перерыв до 15.55. **Москва («Орбита»).** 16.00 Новости. 16.20 Программа документальных телефильмов социалистических стран. 17.10 Выступление заслуженного ансамбля народного танца Туркменской ССР. 17.40 «Москва и москвичи». 18.10 «Ребятам о зверятах». Передача из Ленинграда. 18.40 «Поэзия». 19.20 Играют Е. Сорокина и лауреат международного конкурса А. Бахчиев (фортепиано). **Кемерово.** 19.40 «Пульс». Общественно-политическая программа. 20.05 Киножурнал. **Москва («Орбита»).** 20.15 «Сегодня в мире». 20.30 «Я называю это убийством». Из цикла «В мире бизнеса». 21.25 «Расколотое небо». Премьера многосерийного художественного телефильма. 3-я серия. 22.30 «Время». 23.05 «Эрмитаж». Живопись «малых голландцев». 23.35 «Сегодня в мире». 23.50—01.15 Концерт мастеров искусств. II ПРОГРАММА. **Кемерово.** 18.30 Для детей. «Лесные дозорные». Телефильм. 18.45 «Звездочка». Киноальманах. 19.30 ЦНТИ предлагает. «Методы улучшения качества продукции». **Москва («Орбита»).** 19.40 Встреча киевских школьников с абсолютной чемпионкой мира по художественной гимнастике И. Дерюгиной. Передача из Киева. **Кемерово.** 20.15 «Сын Оки». Телефильм. 21.45 * Спортивная передача.

9 АВГУСТА, СУББОТА

I ПРОГРАММА. **Москва («Орбита»).** 10.00 «Время». 10.40 Утренняя гимнастика. 11.05 Концерт детского ансамбля «Гусельки». 11.40 «Расколотое небо». Многосерийный художественный телефильм. 3-я серия. 12.45 «Для вас, родители». 13.15 Тираж «Спортлото». 13.30 «Движение без опасности». 14.05 «Москвичка». Телевизионный клуб. 15.15 Сегодня — День физкультурника. Выступление председателя Комитета по физической культуре и спорту при Совете Министров СССР С. П. Павлова. 15.30 «Яркому солнцу навстречу». Концерт. 16.00 «Эрмитаж». Живопись «малых голландцев». 16.30 «Сегодня в мире». 16.45 «В мире животных». 17.45 «Ритмы Индии». 18.00 Беседа политического обозревателя В. П. Бекетова. 19.10 «Олимпиада, ты прекрасна». Премьера документального телефильма. 20.10 В. Шекспир. «Антоний и Клеопатра». Премьера фильма-спектакля Государственного академического театра имени Е. Вахтангова. 22.30 «Время». 23.05 Кубок СССР по футболу. Финал. «Динамо» (Тбилиси) — «Шахтер» (Донецк). 00.35—00.45 Новости. II ПРОГРАММА. **Кемерово.** 18.30 Для детей. «Друзья познаются в беде». Кукольный фильм. 18.45 «Несколько интервью по личным вопросам». Художественный фильм. 20.15 «Быстрее ветра». «Чимбулак». Телефильмы. 20.40 * «Большой театр в Кузбассе». Концерт ансамбля скрипачей под управлением народного артиста РСФСР Ю. Реентовича. 2-е отделение.

10 АВГУСТА, ВОСКРЕСЕНЬЕ

I ПРОГРАММА. **Москва («Орбита»).** 10.00 «Время». 10.40 «На зарядку становись!». 11.05 Выступление оркестра баянистов Дома культуры профтехобразования (Ленинград). 11.25 «Будильник». 11.55 «Служу Советскому Союзу!». 12.55 «Здоровье». Научно-популярная программа. 13.40 Музыкальная программа «Утренняя почта». 14.10 «Сельский час». 15.10 «Музыкальный киоск». 15.40 «Красное и черное». Многосерийный художественный телефильм. 16.45 «Сегодня — День строителя». Выступление министра строительства СССР Г. А. Караваева. 17.00 «Примите наши поздравления». Музыкальная программа к Дню строителя. 17.55 «Дивногория». Премьера документального телефильма из цикла «Города и люди». 18.30 Произведения Ф. Шопена. 19.10 Мультфильм. 19.30 «Международная панорама». 20.15 «Клуб кинопутешествий». 21.15 «По следам Карабаира». Премьера художественного телефильма. 22.30 «Время». 23.05 Концерт Государственного Воронежского русского народного хора. 00.05 Программа документальных телефильмов. 00.40—00.50 Новости.

В КЕМЕРОВЕ ФИЛИАЛ НОВОСИБИРСКОГО ЗООПАРКА ДЕМОНСТРИРУЕТ ПРЕДСТАВИТЕЛЕЙ ФАУНЫ ЗЕМНОГО ШАРА

Приглашаем в зоопарк с 10 до 20 час. ежедневно. Проезд автобусом и троллейбусом до остановки «Кинотеатр «Юбилейный».

Кемеровский городской и Центральный районный комитеты КПСС, городской и районный советы ветеранов партии и комсомола с глубоким прискорбием извещают о смерти персонального пенсионера союзного значения, члена КПСС с 1915 года

ШИФРИНОЙ Евы Моисеевны

и выражают соболезнование родным и близким покойной.

АВГУСТ

● Фенологические заметки

ЗАРНИЧОК И ХЛЕБОСОЛ

Лето идет к концу. Полны прелести августовские дни. Не палит, как в июле, жара, лишь нежно ласкают нас на прощание лучи теплого солнца. Спокойный август пламенеет огнями пижмы, донника, ромашки, зверобоя и «золотой розги».

Хорошо в лесу! Кому не знакома серебряная прелесть предосеннего утра! Выходишь за опушку, подернутую дымкой низового тумана, — и сразу перед глазами зеленая поляна в бисеринках росы. За несколько шагов по траве промокнешь до нитки. Уронит дерево на землю осыпь алмазных капель от случайного ветерка, качнувшего верхушку тальника, и снова тишина. Только свистя и хлопая крыльями, поднимется с тропинки рябчик и унесется в соседний пихтач.

А среди дня солнце прогревает лесную почву. Воздух наполняет пряный аромат созревающих ягод, подсыхающих трав. Заалела калина. Чернеют душистые ягоды черемухи. Ярко-красными гроздьями свисает рябина.

Много древних, уходящих в века названий у августа. И все связаны с землей-кормилицей: зарничок, гусятоед, хлебосол, собериха-припасиха, серпень...

В августе начало осенним утренникам. Могут быть уже и заморозки.

К концу месяца начинают падать листья — сначала украдкой, по одному, точно соблюдают очередь. Считают, что средний срок начала листопада 26 августа.

Солнце поутру не очень скоро подбирает теплую росу с лесных полян. Вянет лето...

В. ПОТАПЕНКО,
горный мастер шахты «Распадская».
г. Междуреченск.

ПАМЯТНЫЕ ДАТЫ

1917 год, август. В Кузбасс с лекцией о Ленине приехал Яков Ефимович Боград.

Накануне революции наш край был одним из крупных рабочих центров Сибири. Здесь начали возникать большевистские ячейки. Рабочие жадно тянулись к политическому просвещению. Летом 1917 года шахтеры Кемеровского и Анжеро-Судженского рудников, строители коксохимзавода обратились в Средне-Сибирское бюро РСДРП(б) с просьбой прислать агитатора, который бы рассказал о деятельности вождя большевистской партии В. И. Ленина. Это почетное поручение получил Я. Е. Боград.

Его лекцию «Кто такой Ленин и почему его так травят буржуазные партии» слушали рабочие Тайги, Судженки, Кольчугина, Щеглова. Строителям химзавода Боград разъяснял Апрельские тезисы, решения VI съезда партии, помог укрепить Щегловскую партячейку.

Документы донесли до нас скупые сведения о жизни первого пропагандиста ленинских идей в нашем крае. Родился в 1878 году. Революционную борьбу начал в Одессе. После революции 1905 года эмигрировал за границу. Окончил Бернский университет, получил диплом доктора философии. В 1912 году вернулся в Россию, через год был арестован и сослан в Туруханский край. Накануне революции 1917 года оказался в Красноярске, откуда и приехал в рабочие районы Кузбасса.

Лекция Боград пользовалась огромным успехом. В благодарность рабочие химического завода... сшили пропагандисту новую обувь взамен развалившейся старой.

1930 год, 10 августа. Между Новосибирском и Щегловском (ныне Кемеровом) открылась регулярная авиалиния.

Зарождение воздушного флота в Сибири относится к февралю 1923 года, когда Советским правительством был учрежден совет по гражданской авиации. Именно тогда на местах стали создаваться общества друзей воздушного флота. Было образовано и Сибирское отделение этого общества.

Первые самолеты строились на сбережения трудящихся. Среди населения в те годы развернулась широкая кампания по сбору средств, производились недели помощи флоту. В 1925 году в небе Сибири летало уже более двух десятков самолетов — «Новосибирский пахарь», «Томский хлебороб», «Алтайский партизан».

Осенью 1925 года первый самолет — «Сибревком» — прилетел в Кузнецк. Его пилотировал летчик Исске. «Прилет самолета «Сибревком» вызвал исключительно большой интерес у населения города Кузнецка и района, — вспоминал позднее бывший председатель Кузнецкого райисполкома А. Г. Дудин. — До этого времени мало кто видел самолет. Посадочная площадка была подобрана вблизи города, контуры ее были забелены известью. При появлении самолета над городом в центре посадочной площадки был зажжен костер...» «Сибревком» сделал тогда пять вылетов над Кузнецком — в сторону Атаманова, Бессонова, Новорождественки».

Ныне наш край имеет воздушный выход практически во все районы страны.

1931 год, 28 августа. Состоялось экстренное заседание бюро Щегловского горкома партии с повесткой дня: о встрече члена Политбюро ЦК ВКП(б), наркома обороны К. Е. Ворошилова.

Летом 1931 года К. Е. Ворошилов совершил полуторамесячную поездку по районам Сибири и Дальнего Востока. В его маршрут входил и Кузбасс. 27 августа К. Е. Ворошилов выступил перед трудящимися Кузнецкстроя, а 28-го пришло сообщение о приезде наркома в Щегловск, где также разворачивалось крупное промышленное строительство.

В партийном архиве Кемеровского обкома КПСС хранится протокол экстренного заседания бюро Щегловского горкома партии, маршрут осмотра К. Е. Ворошиловым предприятий и строек города.

Рассказывая в рапорте К. Е. Ворошилову о ходе сооружения Кемеровского энергохимкомбината, трудящиеся заверяли Советское правительство в том, что они ни на одну минуту не остановятся перед теми трудностями, которые встретятся в работе, выполнят все важнейшие задачи по созданию нового промышленного района, которые возлагает на них партия, выражали уверенность в том, что нарком окажет поддержку и содействие в строительстве предприятий.

А. ТИТОВА.

г. Кемерово.

Михаил НЕБОГАТОВ.

ПЛАМЕНЕМ ЗАКАТА

Еще и зелен он и зноен,
Сибирский август, как всегда.
Но по-солидному спокоен,
Как люди в зрелые года.
В нем зори дышат ровно, тихо.
Как называли август встарь.
Он по заботам — припасиха.
А по обилию — густарь.
Над огородной благодатью
В накрапах инея и рос,
Следя за солнцем желтой ратью,
Стоят подсолнухи вразброс.
Нет ни души уже на пляже.
Вода прозрачная до дна,
И на припеке, в полдень даже,
Как из колодца, холодна.
Ночами звезды очень ярки,
А днем за ливнями вослед
Сияют радужные арки,
Как коромысла детских лет.
Здесь лета краткого утрата
В начале августа видна:
Как будто пламенем заката
Листва осин обожжена.
Все чаще заволок, навесом
Сгустив речную бирюзу,
Над пригорюнившимся лесом
Роняет грустную слезу.

ИЮЛЬСКИЙ ПОЛДЕНЬ. Фото В. Грызыхина.

● Из дневника синоптика

ПОСЛЕДНИЙ ЛЕТНИЙ

Август — последний месяц лета. В первой его половине погода еще бывает по-летнему теплой, но постепенно среднесуточная температура воздуха понижается, доходит до 15 градусов тепла и ниже, по утрам появляются туманы, реже гремят грозы, по ночам отмечаются и первые заморозки.

На территории Кемеровской области средняя месячная температура воздуха в августе составляет обычно 14—17 градусов тепла. Максимальная температура воздуха может повышаться до 33—36 градусов, а минимальная температура — до 2—4 градусов мороза.

По месячному количеству осадков август стоит на втором месте после июля — в равнинных и степных районах их выпадает в среднем 60—80 миллиметров, в предгорных и горных — 90—110 миллиметров. Число дождливых дней 15—16.

На реках Кузбасса в августе продолжается меженный период, и в конце месяца наступают самые низкие летние уровни воды. Правда, ливневые дожди могут вызвать кратковременные подъемы уровней.

Самый многоводный август на реках нашей области был в 1947 году. Например, на Томи у г. Кемерова среднемесячный уровень воды в августе в тот год был 232 см, а в 1965 году он составил всего лишь 37 см. Температура воды в августе постепенно понижается от 17—19 градусов в начале месяца до 9—11 градусов к концу месяца.

В нынешнем году средняя месячная температура воздуха в августе ожидается около нормы. Наиболее прохладная погода (с температурами воздуха ночью 5—10 градусов тепла) ожидается в середине месяца.

Л. ИНЕШИНА,
старший инженер гидрометбюро.

г. Кемерово.

● ВРАЧ СОВЕТУЕТ

ГРИБЫ НА ВАШЕМ СТОЛЕ

Идет грибная пора. В деревне часто грузди едят после 3—4 дней посола. Иногда жарят валуи. Хотелось бы узнать советы врача о правильной заготовке грибов впрок.

П. ЗИМИНЕЦ.

Яйский район.

НЕМНОГО, наверное, найдется людей, у которых не забилось бы радостно сердце при известии о появлении в лесу грибов. Увлекателен процесс сбора этих даров леса, приятно и полакомиться ими.

Пищевая ценность грибов обусловлена содержанием в них веществ, приближающих их к овощам и одновременно продуктам животного происхождения. В сушеных грибах белков больше, чем в мясе. В состав белковых веществ грибов входят почти все важнейшие аминокислоты. Грибы содержат ценные жировые вещества: липоиды и фосфатиды. Грибы содержат животный крахмал — углевод гликоген. Эфирные масла придают грибам чудесный аромат. Грибы богаты различными ферментами, способствующими расщеплению жиров, клетчатки, гликогена. Эти особенности делают грибы полезным дополнительным продуктом в повседневном пищевом рационе.

Кроме того в грибах обнаружены витамины. По содержанию витамина B^1 грибы не уступают зерновым культурам — основным источникам этого витамина. В белых грибах, рыжиках и лисичках есть витамин А, в подберезовиках и подосиновиках витамина Д не меньше, чем в сливочном масле.

Здоровым людям полезны любые грибные блюда. Остерегаться их рекомендуется только тем, кто страдает болезнями печени и желудочно-кишечного тракта.

Распознавать грибы, отличать съедобные от ядовитых и использовать их в пищу можно научиться у опытных грибников.

Характерные особенности каждого из грибов можно изучить по недавно вышедшему справочнику-определителю «Грибы СССР», изданному в 1980 году (Москва, «Мысль»), и ряду других изданий.

Если нашли незнакомый гриб или просто сомневаетесь в нем, то класть такой в корзину не следует.

К числу ядовитых относятся бледная поганка, желчный гриб, многие виды мухоморов, ложная лисичка, сатанинский гриб, сыроежка ядовитая, ложный опенок.

Коварную бледную поганку можно спутать с шампиньоном, сатанинский и желчный гриб — с подберезовиком или белым грибом, ложный опенок и лисичку — со съедобной лисичкой и опенком.

Иногда начинающему грибнику, плохо различающему ядовитые и съедобные грибы, дают такие рекомендации: не собирай грибы, имеющие неприятный запах и не съеденные насекомыми. Действуя по такой рецептуре, неопытный грибник может положить в свое лукошко и бледную поганку, и мухомор. Ведь молодая бледная поганка имеет запах шампиньона. Что же касается насекомых, то они поедают и сильно ядовитые грибы.

Грибы, принесенные из леса, надо тщательно рассортировать и проверить, чтобы со съедобными случайно не попали ядовитые. Отравление может произойти даже от случайно попавшего небольшого кусочка ядовитого гриба.

Свежие грибы, как скоропортящийся продукт, нельзя хранить более 2—3 часов. Их надо немедленно переработать. Особенно не переносят длительного хранения грибы, собранные в дождливый день.

Следует помнить, что к жарению пригодны не все грибы. Жарить можно подберезовики, лисички, маслята, опята, подосиновики, шампиньоны, сыроежки. Чтобы иметь на своем столе грибы всю зиму, их нужно высушить или посолить.

Для холодной засолки идут рыжики, грузди, волнушки, сыроежки, валуи, горькушки. Не пригодны к холодной засолке свинушки.

Холодный способ посола заключается в том, что очищенные и промытые грибы перед посолом вымачивают в прохладном помещении в течение 2—5 дней в холодной, слегка подсоленной воде. Воду меняют 2—3 раза в сутки, чтобы грибы не закисли. Срок вымачивания зависит от наличия в грибах млечного сока и степени его горечи. Горькушки, валуи, грузди надо вымачивать 3—5 дней, подгруздки — 2—3 дня, а рыжики солят сразу, совсем не вымачивая.

При домашнем солении грибы укладывают в бочки, стеклянные и глиняные банки шляпками вниз слоями толщиной 5—8 см, пересыпая слой солью из расчета три процента к весу грибов, кладут перец, лавровый лист, чеснок, укроп, листья черной смородины. Все это покрывают свободно входящей крышкой, на которую кладут гнет (булыжник). В качестве гнета нельзя применять металлические предметы, кирпичи и известковые камни. Через 2—3 дня излишек рассола сливают и добавляют новую порцию грибов.

При засолке холодным способом рыжики можно употреблять в пищу через 5—6 дней, грузди — через 30—35, волнушки — не ранее 40, а валуи — через 50 дней.

Только горячим способом можно солить свинушки, т. к. при длительном кипячении в отвар переходит сильный грибной яд. Отвар следует вылить.

Горячий способ посола отличается только тем, что грибы предварительно отваривают в слегка подсоленной кипящей воде. Свинушки, валуи, опенки следует варить 25—30 минут, белые грибы, подосиновики, подберезовики — 20—25 минут, волнушки и сыроежки — 10—15 минут, а затем солить, как при холодном способе. Грибы бывают готовы через 40—45 дней.

При маринировании грибы тщательно промывают для удаления почвы. Жалеть для этого воду не следует, иначе придется вторично перерабатывать грибы. И полностью заменять маринад. Грибы варят в маринаде раздельно по видам на слабом огне в эмалированной кастрюле, куда на килограмм грибов добавляют одну треть стакана воды, две трети стакана уксуса и столовую ложку соли. Продолжительность варки с момента закипания для белых грибов, шампиньонов, подосиновиков 20—25 минут, лисичек и опят — 30 минут. За 2—3 минуты до конца варки в кастрюлю добавляют чайную ложку сахарного песка, душистый перец, корицу, гвоздику, лавровый лист и на кончике ножа лимонную кислоту. Готовые грибы быстро охлаждают, кладут в банки и заливают доверху остывшим маринадом. Хранят их в холодном месте.

Консервировать грибы с помощью герметического укупоривания банок в домашних условиях нельзя, поскольку в банках, закатанных герметической крышкой, создаются идеальные условия для накопления микробного яда — ботулинического токсина. Микроб попадает в банку с остатками почвы. Остатки почвы, содержащие микроб, не удается вымыть даже при тщательной обработке грибов.

Те, кто пренебрегает правилами заготовки грибов, могут стать жертвами тяжелых отравлений грибами.

Н. СЛЕПУХИНА,
заведующая отделением гигиены питания областной санэпидстанции.

● Путешествуйте!

УХОДЯ В ОТПУСК...

Туристско - экскурсионные организации Кузбасса помогут вам в августе выбрать интересный маршрут.

Например, Новокузнецкое бюро путешествий и экскурсий предлагает маршруты: Кауча — Шауляй с 11 августа, в Москву—с 23-го; Казбеги—Новый Афон — с 25-го, Чимкент—Бухара—Самарканд — с 13-го, Кахетия — Батуми — с 29-го, Львов — Яремча — с 23-го, Дербент — с 16-го. Для школьников: Псков — Тарту — Новгород — с 3-го и Казань — с 8 августа.

Для родителей с детьми 30 августа организуется поезд «Грибник» на станцию Чугуташ.

Прокопьевское бюро путешествий и экскурсий организует путешествия в Самарканд—Бухару — Андижан — Ферзану с 20 августа на 20 дней; в Москву — на 5 дней с 23-го, а для школьников в Брянск — на 15 дней с 3-го; Днепропетровск — Запорожье — Кривой Рог — Новая Каховка — Севастополь — на 10 дней с 14-го, в Подмосковье — на 5 дней с 18 августа.

Т. ШКРАБОВА,
заведующая отделом облсовета по туризму и экскурсиям.

● БЕСЕДА АСТРОНОМА

«МЕДИЦИНСКОЕ» СОЗВЕЗДИЕ

Всем известна эмблема медицины— змея, обвившая вазу. Но почему змея — символ искусного врачевания? Об этом рассказывает легенда древних греков. А медики знают: на небе есть созвездие, увековечившее светлую память об их легендарном предшественнике.

Отыщите на южной стороне августовского ночного неба неяркое созвездие Змееносца. За два часа до полуночи оно проходит через меридиан. Искать его следует южнее созвездий Северной Короны и Геркулеса. Здесь на древних звездных картах изображен человек, держащий в руках змею.

В представлениях древних греков Змееносец олицетворял великого врача Эскулапа, получившего от змеи траву, с помощью которой он искусно лечил людей от всех болезней и даже мертвым смог возвратить жизнь.

Верховный бог Зевс поразил врача насмерть внезапным ударом молнии, так как опасался, что Эскулап может всех людей сделать бессмертными. Вот почему змея и поныне является символом врачебного искусства, а созвездие Змееносца олицетворяет самую гуманную профессию на земле.

Главные звезды созвездия составляют фигуру большого вытянутого пятиугольника. Самая яркая звезда в северном углу Змееносца еще в древности названа Рос-Альхаг, в переводе на русский — голова Змееносца.

Млечный путь боковым рукавом вдается в северную часть созвездия, и здесь он особенно богат светлыми и темными туманностями.

В Змееносце темные туманности находятся от нас на расстоянии около восьмисот световых лет. Они-то и закрывают расположенные за ними звезды нашей Галактики.

В обширном созвездии Змееносца (самый замечательный объект!) — знаменитая «летящая» звезда Барнарда. Среди любителей астрономии принято считать «зелеными» тех, кто собственным глазом не наблюдал эту исключительно быструю маленькую красноватую звездочку. За один год она успевает пройти по небесной сфере десять с половиной секунд дуги, а за 188 лет смещается на величину поперечника Луны! Если бы большинство звезд двигалось с такой же скоростью, фигуры созвездий заметно менялись бы на глазах нескольких поколений.

Популярность звезды Барнарда особенно возросла после того, как двенадцать лет назад американский астроном Ван де Камп опубликовал результаты своих наблюдений. Он тщательно изучал движение этой звезды в течение четверти века и пришел к выводу, что у звезды Барнарда есть три темных спутника, не видимых с земли. Они отклоняют звезду своим тяготением от почти прямолинейного движения.

Правда, в последнее время астрономы поставили под сомнение открытие Ван де Кампа. Возможно, то, что он принял за гравитационное воздействие темных спутников на звезду, окажется инструментальным эффектом. Нужны дальнейшие всесторонние, более тщательные исследования.

Но, если открытие подтвердится, можно ли считать случайностью, что по соседству с нами оказалась еще одна планетная система? Отнюдь нет. По современным представлениям астрономов, в нашей Галактике должно быть около миллиарда планетных систем. Отсюда нельзя сделать вывода о том, что в каждой планетной системе есть жизнь. Для этого нужны особые условия.

Звезда Барнарда — красный карлик, излучающий света в две с половиной тысячи раз меньше Солнца. Вот почему, даже будучи очень близкой к нам (расстояние около пяти световых лет), «летящая» звезда Барнарда едва заметна среди великого множества слабеньких звезд девятой величины.

Е. ДОЛГИХ,
директор областного планетария.

«ПАНОРАМА» № 31

Программой предстоящих телевизионных передач открывается сегодняшний выпуск информационно - рекламного еженедельника газеты «Кузбасс». В номере опубликована большая подборка учебных заведений «Куда пойти учиться», частные объявления читателей, разнообразная реклама. Есть в «Панораме» очередной кроссворд и ответы на предыдущие, кулинарные рецепты и советы по хозяйству, информация о коллекционерах значков, микроюморески.

● В блокнот болельщику

НА СПОРТИВНОЙ ОРБИТЕ

4 августа. Кемерово. Футбол. Чемпионат команд первой лиги первенства СССР. «Кузбасс» (Кемерово) — СКА (Хабаровск). **8 августа.** «Кузбасс» — «Колос» (Никополь). **12 августа.** «Кузбасс»— «Днепр» (Днепропетровск). **26 августа.** «Кузбасс—«Бустон» (Джизак). **30 августа** «Кузбасс»—«Памир» (Душанбе).

7—9 августа. Новокузнецк. Футбол. Чемпионат команд второй лиги первенства СССР «Запсибовец» (Новокузнецк) — «Локомотив» (Улан-Удэ).

8—10 августа. Междуреченск. Мотокросс. Первый этап чемпионата области.

9 августа. Кемерово. Футбол. Финал кубка области. **14—17 августа.** Мыски. Тяжелая атлетика. Первенство области среди спортсменов 1958—1960 годов рождения.

15—17 августа. Белово. Тяжелая атлетика. Лично-командное первенство Кузбасса.

23—24 августа. Мариинск. Мотокросс. Второй этап чемпионата области.

30 августа — 3 сентября. Прокопьевск. Пулевая стрельба. Первенство областного совета «Динамо».

В течение месяца. Прокопьевск, Калтан, Белово, Новокузнецк, Кемерово, Юрга. Футбол. Чемпионат Кузбасса среди команд первой группы.

● ФУТБОЛ

«ЗАПСИБОВЕЦ» ВЫБЫВАЕТ

В одной восьмой розыгрыша Кубка РСФСР новокузнецкий «Запсибовец» встретился с единоличным лидером четвертой зоны второй лиги командой барнаульского «Динамо». Матч получился довольно интересным, изобиловал острыми сюжетными поворотами.

Весь первый тайм прошел при большом игровом и территориальном преимуществе «Запсибовца». Голы забиты Сергеем Ерохновичем и Александром Ушновым. Во втором тайме рисунок игры заметно изменился. Барнаульские футболисты предприняли отчаянные попытки изменить ход поединка. Быстрые, техничные нападающие барнаульской команды Владимир Кобзев и Владимир Финк трижды воспользовались несогласованностью в действиях защитников и вратаря новокузнечан и установили окончательный счет в матче 3:2 в пользу своей команды. «Запсибовец» выбыл из розыгрыша Кубка РСФСР.

А. ГОЛЬЦЕВ.

г. Новокузнецк.

В ЛЕС С КОРЗИНОЙ

В Кемеровском бюро путешествий и экскурсий разработана новая автобусная экскурсия «В лес по грибы». В августе эти поездки станут регулярными. Маршрут, кстати, подскажут сами грибники.

Экскурсия «В лес по грибы» расскажет об истории зарождения и развития науки о грибах — микологии, о съедобных и ядовитых дарах леса, их отличительных особенностях, а также о том, какие вкусные блюда можно приготовить из грибов.

В. ПЕТРОВА.

г. Кемерово.

Рис. **В. Илиндеева.**

ПОГОДА

Гидрометбюро сообщает:

1 августа днем по области ожидается переменная облачность, на значительной территории кратковременный дождь, гроза. Ветер юго-западный 9—14 метров в секунду. Температура 17—22 градуса тепла.

Вторая страница сегодняшнего номера сменная.

Редактор
Н. А. БУРЫМ.

Адрес редакции и издательства: 650630, ГСП, г. Кемерово-99, ул. Ноградская, 3. Телефоны: приемной редактора 6-69-74, заместителей редактора 6-65-74, 6-70-82, ответственного секретаря 6-68-81, зам. ответственного секретаря 6-65-63, отделов редакции: партийной жизни 6-61-83 и 6-02-08, пропаганды 6-66-73, 6-44-22, Советов народных депутатов 6-64-84 и 6-44-84, тяжелой индустрии 6-69-44, 9-51-02, 6-02-00, химической и легкой промышленности 6-65-86, 6-38-49, сельского хозяйства 6-67-82 и 6-90-71, культуры 6-62-01, 6-47-44, строительного 6-67-46 и 6-02-00, писем и рабселькоров 6-90-52, 6-78-97, 6-87-68, 6-60-72, информации и спорта 6-82-61, 9-58-76, 6-62-37, еженедельника «Панорама» 6-63-02, объявлений 6-68-72, фотокорреспондентов 6-90-63, приема информации 6-88-85, общественной приемной 6-66-52, бухгалтерии 6-89-53, директора издательства 6-69-23. Собственные корреспонденты: в Новокузнецке — 7-02-04, Прокопьевске — 2-17-34, Междуреченске — 2-33-04, Юрге — 2-06-09, Мариинске — 31-20.

ОП 06720. Типография издательства «Кузбасс». Индекс 51901. 3 Заказ № 176.