Кемеровская областная научная библиотека Газетно-журнальный фонд

Пролетарии всех стран, соединяйтесь!

КУЗБАСС

ОРГАН КЕМЕРОВСКОГО ОБКОМА КПСС И ОБЛАСТНОГО СОВЕТА НАРОДНЫХ ДЕПУТАТОВ

Газета основана в январе 1922 года.

№ 174 (17105).

ВТОРНИК, 29 ИЮЛЯ 1980 года.

Цена 2 коп.

В НОМЕРЕ

● Ударным трудом отвечают кузбассовцы на постановление ЦК КПСС «О социалистическом соревновании за достойную встречу XXVI съезда КПСС». 1 стр.
● Страница народного контроля. 2 стр.
● Натовские маневры в Португалии. 3 стр.
● Олимпиада: новые имена. 4 стр.

ФЕРМАМ — ГОТОВНОСТЬ К ЗИМЕ

Животноводы племенных заводов «Октябрьский», «Ленинск-Кузнецкий», «Юргинский», совхозов «Сосновский», «Шахтер», колхозов «Ударник полей», имени Коминтерна, имени Кутузова, десятки бригад, сотни передовиков производства неуклонно наращивают продуктивность скота, неотступно выполняют планы и обязательства по продаже государству молока, мяса, яиц.

В достижении этих успехов немаловажную роль играет такая постановка дела, при которой в наиболее продолжительный в сибирских условиях зимний период удои молока и привесы животных мало бы отличались от летних. Это очень важно и для планомерного круглогодичного снабжения населения продуктами животноводства, особенно молоком.

Как передовые хозяйства добиваются сближения уровней летней и зимней продуктивности скота? Прежде всего здесь обеспечивают ему сытую и теплую зимовку, хорошую постановку технической работы на фермах.

Именно сейчас, в летнее время, решается проблема создания прочной, разнообразной, высококачественной кормовой базы, готовности ферм принять скот на зимовку в помещения, отвечающие всем требованиям высокой культуры производства.

Совхозы и колхозы области обязались нынче заготовить на зиму в общей сложности 450 тысяч тонн сена, более 600 тысяч тонн сенажа, 110 тысяч тонн витаминной травяной муки. 2 400 тысяч тонн силоса, заскирдовать всю солому, собрать полову урожая текущего года.

Как идет накопление кормов? Коллективы передовых колхозов и совхозов принимают исчерпывающие меры, чтобы со всех орошаемых кормовых угодий взять два и даже три укоса трав, использовать на корм травы с неудобиц. Очень важно добиться, чтобы во всех без исключения хозяйствах эти и другие резервы накопления кормов были сполна использованы.

Нынче строже поставлен контроль за качеством заготавливаемых сена, сенажа, витаминной муки. Но есть, к сожалению, факты попустительства нарушениям технологии сенажирования и приготовления муки и даже прямого браконьерства. В ряде совхозов Крапивинского, Прокопьевского, Новокузнецкого районов имеют место отступления от технологии, которые ведут к порче корма. Например, в совхозе «Трудармейский» нет контроля за ходом работ, здесь валят в сенажные траншеи зеленую траву, которая там гниет.

Не всегда выдерживаются сроки скашивания и уборки трав, что оборачивается большими потерями питательных веществ.

Есть настоятельная необходимость, не ослабляя темпов накопления фуража, усилить требования к качеству его.

Вместе с тем следует загодя создать все условия для высокоэффективного использования фуража. Опыт прошлых лет показывает: в ряде хозяйств при сравнительно достаточных запасах кормов продуктивность скота зимой оставалась низкой, продукция дорожала. Так было, например, во многих хозяйствах Беловского, Промышленновского, Кемеровского, Яшкинского районов.

Причина этого в том, что с наступлением осеннего ненастья и холодов, значительную часть поголовья скота негде было разместить, укрыть от холодов. Да и для животных, поставленных в зимние помещения, не было создано нормальных условий, потому что фермы готовились на скорую руку, с большими упущениями. В итоге кормов тратилось много, а продуктивность скота не только не росла но и снижалась.

Именно от подобных изъянов понесли большой урон в минувшую зиму многие совхозы и колхозы Тисульского, Мариинского, Прокопьевского, Топкинского районов.

Партийные, советские, хозяйственные органы призваны нынче исключить повторение былых упущений. Необходимо так подготовить фермы к зиме, чтобы с первых дней стойлового содержания скота животноводы имели возможность на высоком уровне поддерживать его продуктивность.

Требуется сосредоточить достаточно сил и средств на ремонте имеющихся и завершении строительства пусковых животноводческих объектов, на монтаже и наладке средств механизации технологических процессов.

Как и в прошлые годы, тщательно, в пределах намеченных графиков, готовят фермы к приему животных в совхозах «Сосновский», «Краснинский», «Пачинский», «Шахтер», в передовых колхозах Промышленновского, Ленинск-Кузнецкого, Беловского районов. Неплохо ведут это дело в Яйском районе, где на 1 июля из 30 подлежащих ремонту коровников 13 отремонтировано, в десяти он завершается, а к 1 октября все эти объекты будут подготовлены к приему скота.

Однако, так обстоит дело далеко не везде. На 1 июля на фермах действовали 445 ремонтных бригад. Им предстоит отремонтировать в общей сложности 2 650 животноводческих помещений всех назначений. К июлю они отремонтировали всего лишь 264 — десять процентов. В стадии ремонта 1 250 помещений. На сегодня считанные единицы из них предъявляют к сдаче.

В июне не подготовили ни одного животноводческого помещения хозяйства Крапивинского, Мариинского, Яшкинского районов. А ведь в каждом из этих районов надо отремонтировать только коровников 50—60.

Особую тревогу вызывает ход строительства и ремонта кормоцехов. Требуется построить новых 100 и отремонтировать более 120 цехов для крупного рогатого скота и свиней. В строю на сегодня лишь единицы.

Особенно плохо обстоит дело в Кемеровском районе, не спешат в Чебулинском, Новокузнецком.

Есть еще время основательно поправить положение с подготовкой ферм к зиме. Необходимо точно рассчитать ремонт животноводческих помещений, строительство и ремонт кормоцехов так, чтобы с первого дня стойлового содержания животные получали полнорационное кормление, обильное поение подогретой водой и находились в теплых помещениях.

Среди тружеников ферм ширится социалистическое соревнование за наиболее полное использование благоприятных летних условий для увеличения производства молока, мяса, яиц, за успешное завершение последнего года пятилетки и достойную встречу XXVI съезда КПСС и создание условий для наращивания трудовых успехов с первых месяцев одиннадцатой пятилетки. Партийные организации призваны всю организаторскую и политическую работу в коллективах направить на достижение тружениками ферм намеченных производственных рубежей.

СКОРОСТЬ, МАНЕВР, КАЧЕСТВО

ДНЕВНИК СЕНОКОСА

По данным управления сельского хозяйства облисполкома, на 26 июля совхозы, колхозы, специализированные тресты выполнили план заготовки сена на 48,5, сенажа на 59,9, травяной витаминной муки на 50,5 процента.

По районам ход заготовки кормов характеризуется такими показателями (в первой колонке — заготовлено сена, во второй — сенажа, в третьей — витаминной муки, в процентах к плану):

Чебулинский	71,4	53,6	64,9
Топкинский	65,4	57,1	34,2
Кемеровский	61,1	55,4	53,6
Ленинск-Кузнецкий	37,5	61,5	58,9
Промышленновский	50,3	60,3	52,8
Беловский	50,1	70,7	50,7
Крапивинский	46,9	37,7	65,8
Мариинский	46,4	46,2	53,8
Тяжинский	44,1	28,9	48,5
Яйский	43,6	37,8	75,9
Юргинский	42,4	68,3	47,0
Тисульский	38,4	29,7	68,6
Ижморский	37,3	30,1	51,4
Новокузнецкий	37,1	90,4	39,9
Яшкинский	35,7	83,0	48,8
Прокопьевский	32,5	100	25,7

За отчетные сутки сена заготовлено 8 700 тонн — 2,2 процента к плану, сенажа заложено 11 000 тонн — 2,3 процента, прибавка на производстве витаминной муки — 1,8 процента.

План сезона по заготовке сенажа выполнили механизированные отряды Прокопьевского района, близки к этой цели хозяйства Новокузнецкого и Яшкинского районов. Однако на уборке сена и производстве витаминной муки темпы работ здесь остаются предельно низкими, хотя погода позволяла вести заготовку всех видов кормов в комплексе.

«КРАСИВО РАБОТАЮТ...»

Управляющий четвертым отделением совхоза «Белогородский» Александр Иванович Миронов с искренним восхищением рассказывал нам о сводном совхозном кормозаготовительном отряде:

— Знаете, как красиво работают в нем механизаторы! Из шести металлических рукавов одновременно в тракторные тележки и кузова автомобилей высыпается сенажная масса. Огромная траншея наполняется за считанные часы... До трехсот тонн корма в день заготовляет отряд!

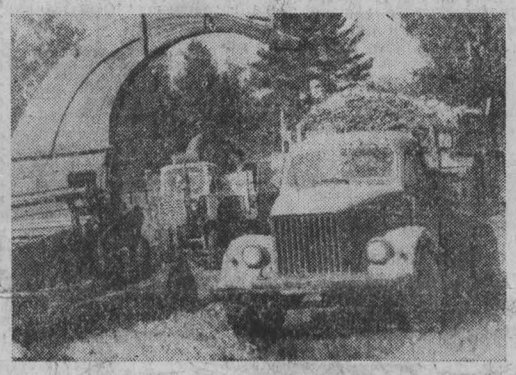

Необычно урожайным выдался этот год. Даже там, где никогда не косили, травы стоят стеной. И в совхозе по-хозяйски распорядились этим богатством. После того, как в большинстве отделений были скошены многолетние травы, механизированный отряд направили в неудобицы. А так как там КСК-100 негде развернуться, пришлось оставить его с одним из «вихрей» на уборке оставшихся сеяных трав. Это снизило несколько темпы заготовки кормов. Но за то за первые же четыре дня к общему балансу кормов прибавилось 500 тонн непланируемого силоса из лесного разнотравья.

...Мы приехали в отряд, когда закончился обед. Механизаторы с благодарностью за вкусные блюда проводили повара А. С. Пикалину и собрались вокруг агронома В. Е. Худякова, который возглавляет отряд.

Через пять минут разговор закончился. И тут же тишину леса нарушил рев четырнадцати двигателей. И вот над пахучим разнотравьем уже видны только хоботы кормозаготовительных машин, которые вели молодые коммунисты Николай Сорокин и Юрий Пашин. Дальше, будто привязанные к «вихрям» зеленым потоком измельченной травы шли автомобили Анатолия Баранова и Николая Шумейко.

Два ДТ-75 едва управлялись с потоком машин и тракторов у силосной траншеи. Больше всех в этот день перевез зеленой массы член парткома совхоза Геннадий Кудро.

— При таком мощном потоке трудно добиться хорошей трамбовки. Поэтому ночью, когда отряд прекращает работы, сюда приводит свой «Кировец» Николай Матинин, — поясняет Худяков.

На днях сообщили из совхоза, что сводный отряд, выполнив свою задачу на одном отделении, в полном составе перешел на другое. И снова выработка его достигает 300 тонн в день. После уборки многолетних и однолетних трав он начнет второй укос. Затем на очереди кукурузные плантации.

— Как вы относитесь к такой организации труда? — спросили мы механизаторов отряда. — Ведь приходится далеко уезжать от дома.

— Это не страшно. Нас ежедневно развозят по домам и привозят на работу. Но зато не приходится стоять без дела. Непосредственно в поле нам доставляют горючее, запасные части. Рядом находится летучка, под руками сварочный аппарат. Да ведь и заработки кое-что значат. Ежедневно выполняем по полторы—две нормы. — ответили они.

Нет, совсем не случайно совхоз «Белогородский» стал лидером на заготовке кормов в Мариинском районе. В июле здесь рассчитывают выполнить планы заготовки сена и сенажа.

В. КАРМАНОВ,
корр. «Кузбасса».

НА СНИМКАХ ▲ трактористы Геннадий Поляков и ветеран совхоза Иван Дмитриевич Чекаданов; ▲ полон кузов очередной машины.

Фото **А. Прокопенко.**

Мариинский район.

ПРОГРАММА НА ОРБИТЕ ВЫПОЛНЯЕТСЯ УСПЕШНО

ЦЕНТР УПРАВЛЕНИЯ ПОЛЕТОМ 27 июля. (ТАСС). Рабочий день на борту орбитального комплекса «Салют-6» — «Союз-36» — «Союз-37» насыщен сегодня научными исследованиями.

Сразу же после сна космонавтами был выполнен ряд экспериментов по программе медицинских обследований. С помощью созданного специалистами ГДР прибора «Пневмотест» исследовались показатели дыхания у Виктора Горбатко и Фам Туана, а Леонид Попов и Валерий Рюмин произвели заборы проб крови друг у друга для последующего лабораторного анализа на Земле.

Большое место в сегодняшней работе международного экипажа отведено геофизическим экспериментам по дальнейшему изучению возможностей улучшения наблюдений земной поверхности из космоса и выявлению вызываемых атмосферой погрешностей при фотосъемке. С этой целью Виктор Горбатко и Фам Туан проводили эксперименты «Поляризация», «Терминатор» и «Атмосфера», используя при этом поляризационные светофильтры, спектрометрическую и фотоаппаратуру. В соответствии с программой исследования природных ресурсов Земли и изучения окружающей среды космонавты продолжили наблюдения и фотографирование земной поверхности и акватории Мирового океана, пылевых и дымовых загрязнений атмосферы, а также различных метеорологических явлений. При выполнении съемки необходимую ориентацию и стабилизацию орбитального комплекса осуществляли Леонид Попов и Валерий Рюмин.

Вечером на установке «Кристалл» начнется совместный советско-вьетнамский технологический эксперимент «Халонг», целью которого является выращивание монокристаллов полупроводникового материала из твердого раствора соединения висмут-сурьма-теллур.

По результатам радиопереговоров и данным медицинского контроля, состояние здоровья товарищей Попова, Рюмина, Горбатко и Фам Туана хорошее. Международный экипаж работает слаженно и четко.

Бортовые системы научно-исследовательского комплекса «Салют-6» — «Союз-36» — «Союз-37» функционируют нормально.

НА ДВА ФРОНТА

Так решила работать бригада В. И. Горелова с шахты «Тайбинская», когда приняла социалистическое обязательство в честь Дня шахтера. Инициаторы соревнования взяли под свою опеку сразу два забоя и наметили выдать в августе сверх плана шесть с половиной тысяч тонн топлива.

Первыми почин инициаторов подхватили щитовики Н. М. Анишина, которые поставили для себя цель отправить на-гора дополнительно к плану четыре тысячи тонн.

Соревнование среди очистных бригад нашло отклик и у проходчиков. И это понятно. Именно от того, как будет подготовлен очистной фронт, зависит судьба выполнения обязательств добычных бригад. Это понимает проходческая бригада В. Г. Губина, которая решила в августе дополнительно к плану пройти сто метров горных выработок.

В. МОИСЕЕВ.

г. Киселевск.

Используя передовой метод

Широко применяя многозабойный метод, бригада заслуженного шахтера РСФСР В. Тижанкина с шахты «Красный Кузбасс» с начала года прошла сверх задания 500 метров горных выработок. До конца года сверхплановый счет составит 700—800 метров.

Проходческие бригады В. Тижанкина и В. Чикурова, а также очистная бригада В. Шека приняли повышенные обязательства в честь предстоящего съезда партии.

Б. ХАЖЕЕВ,
корр. «Кузбасса».

г. Киселевск.

РЕПОРТАЖ

МЫ—БРИГАДА

XXVI съезд КПСС — ТРУДОВАЯ ВАХТА

Их в бригаде 46. Двадцать три — первая смена, 23 — вторая. Сорок шесть бойких озорных девчат. Каждое утро сборочный цех Кемеровского электротехнического завода встречает их гулкой тишиной замерших линий и конвейеров.

А они приводят все в движение. И вот цех ожил. Загудели шуруповерты, замелькали быстрые искусные руки слесарей-сборщиков.

Бригада Г. М. Луцык возникла в 1976 году вместе с рождением нового изделия — пускателя двигателей большой мощности для турбин гидроэлектростанций. Кстати, за освоение этого изделия бригадир Г. М. Луцык и лучший слесарь-сборщик Г. П. Выборнова были награждены бронзовыми медалями ВДНХ.

Мы с председателем цехового комитета А. П. Стародубцевой идем вдоль линии. Прошло всего несколько минут с начала рабочего дня, а к столику ОТК непрерывным потоком пошла готовая продукция. Алевтина Петровна поясняет:

— У них так всегда. У контролера порой ни минутки свободной до самого обеда.

И тут же себя поправила:

— До производственной гимнастики... Это у нас каждый день. Бригада Г. М. Луцык и здесь первая в цехе.

Встретив мой удивленный взгляд, улыбнулась:

— Да, и такие итоги мы подводим.

На первой операции минутный перерыв. Подходим, знакомимся. Галя Воробьева — слесарь-сборщик, универсал. Работает одинаково хорошо на всех операциях. В этом году на конкурсе лучших по профессии удостоена звания лауреата.

Говорили в основном о бригаде. Хороший коллектив сложился. Надежный у него костяк. Шесть человек в разные годы становились лучшими по профессии. А Люда Дербушенко работает с личным клеймом. И новички, конечно, каждый год приходят. В этом, к примеру, Таня Гамоскарова. Бывает, уходят (учиться дальше), а многие остаются — нравится бригада.

Двинулся конвейер. Галя замолчала: теперь отвлекать нельзя. И снова работают вибрирующие шуруповерты в руках у девушек, и сказочно быстро детали и блоки занимают свои места, чтобы превратиться в готовые изделия. Изделия со Знаком качества.

Галина Матвеевна Луцык закончила срочные дела. Теперь бригада обеспечена на весь день блоками и деталями. Люди расставлены по местам. Можно пойти и помочь новичкам. Без хорошей смены нет будущего для бригады. Это Галина Матвеевна поняла давно. И потому наставничеству в бригаде уделяется много внимания. Ни один новичок не остается без присмотра.

— Наверное, поэтому, — спросила я, — бригада работает без срывов?

И услышала неожиданное:

— Конечно, это играет свою роль, но главное все-таки в другом. Мы — бригада. Бригада не только по названию. Вместе на работе, вместе на отдыхе, вместе и в кино, и в театры ходим. И, конечно же, сообща решаем дела бригады. Далеко за примером ходить не надо. Сейчас, готовясь к XXVI съезду партии, пересмотрели социалистические обязательства. Взвесили свои возможности и решили, что повысить производительность труда на один процент вполне в наших силах. Так что годовой план выполним не к 30 декабря, как намечали, а раньше. А в день съезда партии, день наивысшей производительности труда, соберем на 300 пускателей больше.

Г. ВОРОНКОВА.

г. Кемерово

НАВСТРЕЧУ ДНЮ ШАХТЕРА

С воодушевлением восприняли трудящиеся области постановление ЦК КПСС о социалистическом соревновании за достойную встречу XXVI съезда КПСС. На предприятиях промышленности, строительства, сельского хозяйства ширится трудовое соперничество под девизом: «Пятилетке ударный финиш, XXVI съезду КПСС — достойную встречу». Об этом рассказывается в сегодняшней подборке сообщений с мест.

ЕСТЬ ПЯТИЛЕТКА!

Букетами полевых цветов и молодней праздничного марша встретили на шахте «Чертинская» бригаду Героя Социалистического Труда Н. М. Путры. Мастера механизированной добычи угля первыми на предприятии выполнили пятилетку.

Приятно оглянуться на пройденный путь: два миллиона 470 тысяч тонн угля отправлено на-гора из забоя за годы пятилетки.

Но и в праздник все заботы инициаторов областного социалистического соревнования о завтрашнем дне, досрочном выполнении принятых обязательств на завершающий год пятилетки. А они не маленькие. Механизаторы рассчитывают добыть нынче 500 тысяч тонн топлива. В честь партийного съезда бригада Н. М. Путры решила за первые два месяца работы в 1981 году дать 75 тысяч тонн топлива, пять тысяч тонн из которых будут сверхплановыми.

В разгаре на шахте и соревнование по достойной встрече своего горняцкого праздника. Коллектив «Чертинской» рассчитывает к Дню шахтера выдать на-гора дополнительно к плану 42 тысячи тонн топлива.

г. Белово.

ПО ПРИМЕРУ МОЛОДЫХ

Комсомольско - молодежная бригада бурильщиков А. П. Ширинкина стала инициатором социалистического соревнования на разрезе «Красногорский» по достойной встрече предстоящего партийного съезда и своего шахтерского праздника.

Почин молодых механизаторов нашел широкий отклик в коллективе крупнейшего в Кузбассе разреза. Десять бригад бурильщиков внимательно изучили свои возможности и также приняли повышенные обязательства. А это значит, что на разрезе будет создан надежный фронт очистных работ, и экскаваторные бригады могут рассчитывать на высокий темп.

С интересом следят на разрезе за соревнованием бригад братьев Рублевых. Пока впереди коллектив Анатолия Захаровича, который с начала пятилетки имеет на своем сверхплановом счету 654 тысячи кубометров горной массы. Лишь немного отстает бригада Александра Захаровича Рублева.

Когда горит огонек соревнования, то и дела у коллектива идут отлично. С начала года механизаторы выдали сверх плана 72 тысячи тонн топлива.

г. Междуреченск.

НОВЫЙ РУБЕЖ

В честь своего профессионального праздника шахтеры «Первомайской» решили выдать дополнительно к плану 20 тысяч тонн топлива и тем самым вывести из прорыва свое предприятие.

Нелегкая обстановка сложилась по многим причинам. Инициаторы соревнования механизаторы бригады В. Ю. Матузаса понимают, что в такой ситуации многое зависит от их успешной работы. У бригады серьезное намерение — выдать 450 тысяч тонн топлива в завершающем году пятилетки. А чтобы помочь шахте, горняки решили увеличить свой рубеж еще на десять тысяч тонн.

г. Березовский.

ИТОГИ ПОДВЕДЕНЫ

Бюро обкома КПСС, исполком областного Совета народных депутатов, президиум областного совета профессиональных союзов и бюро обкома ВЛКСМ рассмотрели итоги социалистического соревнования коллективов строительных и монтажных организаций, занятых на строительстве объектов в сельской местности, за второй квартал 1980 года.

Переходящее Красное знамя обкома КПСС, облисполкома, облсовпрофа и обкома ВЛКСМ присуждено коллективу передвижной механизированной колонны № 263 треста «Кемеровосельстрой» (начальник мехколонны Г. Д. Пермяков, секретарь партийной организации З. А. Макаренко, председатель постройкома В. П. Рассказов, секретарь комсомольской организации Т. А. Филепкова).

ТВЕРДЫЕ ОРИЕНТИРЫ

На участке Н. Потапова шахты «Комсомолец» трудится бригада Р. Путкова — инициатор областного социалистического соревнования. С начала года коллектив выдал на-гора около 300 тысяч тонн угля. Если учесть, что в своих годовых обязательствах коллектив собирается добыть 500 тысяч тонн топлива, то такой запас прочности горнякам обеспечивает более высокую нагрузку.

Каждая шахта имеет оперативное табло показателей работы за истекшие сутки. Достаточно беглого взгляда, чтобы почувствовать пульс деятельности предприятия. Есть такое табло и у «Комсомольца». В тот день в графе против участка Н. Потапова стоял прочерк — она не могла выдать и килограмма топлива. Для нее только начали монтировать комплекс. В монтажную камеру новой лавы, куда должна была перейти бригада, спустили лишь первую секцию.

— За нас, за бригаду Путкова, волноваться не стоит, — заметил начальник участка. — Не 500 тысяч тонн дадим к концу года, а все шестьсот.

Таков новый рубеж бригады.

В. УСЛАНОВ.

г. Ленинск-Кузнецкий.

НАРОДНЫЙ КОНТРОЛЬ

- ПРОСЧЕТЫ НА ЛЕТНИХ ПАСТБИЩАХ
- НЕВЕЗУЧИЕ ОБЪЕКТЫ
- ЗА ПОЛУЧКОЙ НЕ ЯВИЛИСЬ
- МИЛЛИОН В КЛАДОВКЕ

(«Киснет молоко»).

(«Запас карман не тянет»)

№ 7 (223)

Будни дозорных

РАЗОБРАТЬСЯ НА МЕСТЕ

К председателю головной группы народного контроля Анжеро-Судженского стекольного завода А. Н. Лазукиной обратился один из работников резного отделения:

— Помогите разобраться. Не на что стекло устанавливать, отделение лихорадит. Почему-то не стало хватать пирамид.

Пришлось Анне Николаевне пройти по всей производственной цепочке. И причина обнаружилась: застревали пирамиды в тарно-упаковочном цехе из-за обычной неразберихи, плохой организации труда, низкой исполнительской дисциплины.

Результаты проверки незамедлительно обсудили на совещании у директора, были приняты необходимые меры. И вскоре наладилась бесперебойная подача пирамид в резное отделение.

Конечно, больше всего группа занимается вопросами производственными. Но приходят к Анне Николаевне Лазукиной и по другим поводам. Одно время несколько родителей пожаловались, что в детском саду плохо топят, детишки простывают, часто болеют. Тоже пришлось вмешаться. А недавно разбирались с работниками заводской столовой: развели грязь, плохо мыли посуду. Люди жаловались. Группа организовала комиссию, тщательно проверили столовую, составили акт. Официальное письмо направили заместителю директора по кадрам и быту. Меры были приняты, установлена новая посудомоечная машина.

Старший инженер А. Н. Лазукина много лет возглавляет не только группу народного контроля стекольного завода, но и сектор по работе с письмами и жалобами. Еженедельно она сама ведет прием трудящихся. Отсюда такое внимательное отношение к каждому сигналу, стремление оперативно разобраться на месте, добиться действенных мер. Здесь не выжидают: стараются или тут же помочь человеку, или дать исчерпывающий ответ.

Группа народного контроля не только подает пример четкой работы с письмами и жалобами, но и следит, как выполняют установленные законом правила должностные лица. Дозорные могут в любой момент проверить, ведет ли прием тот или иной начальник цеха. Только в нынешнем году проконтролировали семерых руководителей. Об итогах проверок составили справки, проинформировали директора завода и секретаря парткома. За срыв графика приема, халатное отношение к заполнению журналов и учету жалоб руководителей трех цехов заслушали на бюро головной группы народного контроля, строго предупредили. А начальник тарно-упаковочного цеха, вообще не проводивший приема трудящихся, наказан приказом директора в дисциплинарном порядке.

Проверяют работу с людьми и в секретариате директора. Только в нынешнем году по личным вопросам директор Г. С. Смирнов и главный инженер Г. А. Блинов приняли 190 человек.

В результате систематической работы с письмами и жалобами трудящихся количество их в 1980 году сократилось к соответствующему периоду прошлого года на 16 процентов. Как правило, все сигналы рассматриваются быстро. Поэтому от рабочих предприятия почти не поступает жалоб в вышестоящие организации.

Группа народного контроля стекольного завода может поделиться опытом работы и по экономии топливно-энергетических ресурсов. Борется она с бесхозяйственностью, с нарушителями трудовой и государственной дисциплины. Вклад дозорных ощутим в общих результатах: по итогам работы в первом квартале стекольный завод, успешно выполнивший социалистические обязательства в честь 110-й годовщины со дня рождения В. И. Ленина, награжден переходящим Красным знаменем Министерства промстройматериалов РСФСР.

А. САВЧЕНКО,
внештатный инспектор областного комитета народного контроля.

г. Анжеро-Судженск.

• ПРИРОДА И ПРОИЗВОДСТВО

РАСПЛАЧИВАЕТСЯ РЕКА

«В материалах XXV съезда партии подчеркивается, что научно-технический прогресс должен сочетаться с бережным отношением к природе и ее ресурсам, способствовать созданию наиболее благоприятных условий для жизни и здоровья людей. В связи с этими требованиями проблема сокращения промышленных выбросов для Кемеровского коксохимического завода, расположенного почти в центре города, стоит особенно остро». — так начинал год назад свое выступление в газете «Кузбасс» бывший директор Кемеровского коксохимического завода В. Шестаков. В статье говорилось о сокращении и очистке стоков от вредных примесей. Автор утверждал, что с пуском пятой коксовой батареи вредные выбросы должны значительно сократиться.

И вот пятая коксовая в строю. Но улучшилось ли положение со стоками? Вот что показала проверка, проведенная областным комитетом народного контроля совместно со специалистами областной, городской санэпидстанций и гидрохимлаборатории. Анализы показали содержание фенола, которое превышает предельно допустимую концентрацию для открытых водоемов.

Итак, с пуском пятой коксовой батареи дело не улучшилось, а ухудшилось. В момент проверки часть объектов существующей очистки стоков бездействовала или работала неэффективно. Но только ли в этом причина загрязнения? Оказывается, нет.

Ни один проект сейчас не выполняется без природоохранных сооружений. Поначалу и в комплекс коксовой батареи входили такие объекты, как обесфеноливающий скруббер, аммиачно-пиридиновая установка, сатуратор и мехосветлители. Но вот их-то ни на момент пуска батареи, ни несколько месяцев спустя не оказалось. Они значатся в «недоделках», которые якобы на технологию получения кокса не влияют.

Сказать, что строительству батареи уделялось мало внимания, нельзя. Существовал штаб стройки, где еженедельно проводили планерки с участием заказчика, генподрядчика и субподрядных организаций. Но странное дело: несмотря на то, что объекты очистки сточных вод значительно отстали от остальных, о них нигде не упоминалось, хотя природоохранные сооружения должны были войти в эксплуатацию еще в прошлом году.

И вот акт государственной комиссии подписан. Подписан (как всегда) и перечень недоделок, в который вошли... объекты, коренным образом определяющие, будет ли фенол попадать в Томь.

Правда, в перечне были определены сроки ввода обесфеноливающего скруббера — 25 декабря, аммиачно-пиридиновой установки — 25 ноября и мехосветлителей оборотного водоснабжения — 25 октября прошлого года. Не попал в этот перечень только сатуратор, который выведен из строя перед пуском.

Прошли указанные сроки. Гарантийные письма строителей оказались благими намерениями...

Знали о последствиях «недоделок» во время подписания акта государственной приемочной комиссии ее председатель В. В. Митяев — главный инженер Алтайского коксохимического завода, главный инженер и заместитель директора по капитальному строительству Кемеровского коксохимического завода А. М. Денисов и А. С. Бибик? Не могли не знать! Но промолчали... Не остановила их и статья 10 Основ водного законодательства Союза ССР, где говорится, что запрещается ввод в эксплуатацию новых и реконструированных предприятий, цехов, агрегатов, коммунальных и других объектов, не обеспеченных устройствами, предотвращающими загрязнение и засорение вод или их вредное воздействие.

Мирятся на заводе и с тем, что существующие очистные сооружения работают плохо. Например, комиссия установила, что из трех аммиачных колонн работали только две. Конечно, они не могли обеспечить качественную очистку. Существующий скруббер улавливал лишь половину вредных веществ. Воздушное охлаждение не работало. Поэтому биохимическая установка не в состоянии полностью очистить стоки, содержащие фенол. Воды, поступающие на городские очистные, заводская лаборатория даже не анализировала.

Во время весенней проверки строители «Кемеровотяжстроя» и субподрядных организаций разработали новые графики. Еще бы: вопрос рассматривало бюро Заводского райкома партии. За срыв сроков строительства природоохранных сооружений управляющий трестом М. Н. Пивоваров и директор завода Н. В. Браун были наказаны. А госарбитраж взыскал с «Кемеровотяжстроя» девять тысяч рублей. Настал июль: введены сатуратор, аммиачно-пиридиновая установка. А вот с другими объектами сложнее: например, стоки по фенольной канализации уже идут, а документация пока не подписана. Затянулось опробование обесфеноливающего скруббера, который коренным образом влияет на результат очистки. Поэтому по-прежнему в стоках завода фенол превышает допустимые концентрации.

И еще один момент. Природоохранные сооружения опробуют и вводят без контроля санитарных врачей. Дело в том, что в свое время, поверив обещаниям строителей, представители санэпидстанции подписали вслед за всеми акты государственной приемочной комиссии. Теперь же и заказчик, и генподрядчик заявляют санитарным врачам: акты уже подписаны. Так что же еще проверять?

Надо ли говорить, что столь важные для города сооружения пускать «в рабочем порядке» рискованно.

Пока идут опробование и наладка, заседают комиссии. Но реке-то от этого не легче.

В. КОВАЛЕВ,
инспектор областного комитета народного контроля.

г. Кемерово.

Комитет рассмотрел

Бензиновый источник

На Прокопьевском молочном заводе не заботятся о сохранности социалистической собственности.

Здесь плохо организованы учет, хранение и использование материальных ценностей. Особенно неудовлетворительно учитываются нефтепродукты. Отпускают их водителям без документов, а списывают без расчета по нормам и пробегу. Только за два месяца таким образом списали 6 720 килограммов бензина да 4 770 килограммов дизельного топлива. Талоны на горючее хранятся в кассе, и кассир выдает их водителям по так называемой «ведомости использования».

Главный инженер завода Инзаркин и заместитель директора Белоголов, отвечающие за работу автотранспорта, никакого контроля за расходованием нефтепродуктов не ведут. Более того, Инзаркин сам за полгода получил 3 800 литров бензина и не отчитался за его расход.

Так же вольно обращаются на гормолзаводе со строительными материалами, краской и т. д. Подотчетные лица составляют отчеты, которые никто из руководителей не проверяет.

Центральный районный комитет народного контроля объявил строгий выговор заместителю директора Белоголову, выговор — исполняющей обязанности главного бухгалтера Багровой. На главного инженера Инзаркина произведен денежный начет в размере трехмесячного оклада.

г. Прокопьевск.

Запас карман не тянет

На предприятиях производственного объединения «Ленинскуголь» скопилось неустановленного оборудования на миллион семь тысяч рублей, причем больше половины его — сверхнормативный запас.

Оборудование годами лежит на складах из-за хронического отставания шахтостроителей. На нынешний год запланировано передать в монтаж оборудования на 345 тысяч рублей, в основном для реконструкции шахт имени 7 Ноября и «Комсомолец». Но Ленинское шахтостроительное управление № 2 справилось с прошлогодним планом на шахте «Комсомолец» меньше чем наполовину, а Беловское шахтостроительное управление № 2 на шахте имени 7 Ноября — на 52 процента. Не лучше дела и сейчас.

Есть и другая причина сверхнормативных запасов. В объединении не заботятся о реализации ненужного оборудования. Например, в 1964—1970 годах закупили на 44 тысячи рублей различных приспособлений для шахты «Никитинская». С тех пор все и лежит мертвым грузом. На складах шахтоуправления «Кольчугинское» пылятся 107 единиц на 133 тысячи, в том числе комбайн 2К-52.

Ленинск-Кузнецкий городской комитет народного контроля указал директору капитального строительства объединения т. Честнейшину на систематические срывы заданий по реконструкции, в результате чего скопилось оборудование. Обязал руководителей Ленинского шахтостроительного управления № 2 (т. Персидский) и Беловского ШСУ № 2 (т. Яблочкин) обеспечить сдачу объектов реконструкции под монтаж. Начальник Ленинского ШСУ № 2 т. Харенко наказан в партийном порядке и освобожден от занимаемой должности.

г. Ленинск-Кузнецкий.

Летом бескормица

В совхозе «Победитель» безответственно относятся к сохранности скота. Нынешним летом допущен падеж телят.

Предусматривалось перевести молодняк крупного рогатого скота на пастбищное содержание до 25 мая. Однако и на десятое июня скот стоял в помещениях, так как в совхозе «не успели» подготовить летние лагеря.

Особенно тяжелое положение сложилось в первом отделении. Здесь три группы телят не только не вывели на пастбища, но и не организовали нормальное кормление и содержание. Телят не пасли, довели до истощения. В результате 16 голов пало.

Мариинский городской комитет народного контроля вынес выговоры директору совхоза «Победитель» Потеряеву, главному зоотехнику Барбашову, ветврачу совхоза Щелкову.

г. Мариинск.

РЕЙД НАРОДНОГО КОНТРОЛЯ И «КУЗБАССА»

КИСНЕТ МОЛОКО

В Ижморском районе дойное стадо находится в 27 точках. Распорядок дня такой: коров пасут круглые сутки. Все летние площадки оборудованы мехдойками, а в совхозах «Ижморский» и «Святославский» еще и молокопроводами. Казалось бы, условия для получения хороших удоев созданы. И тем не менее в районе допущено значительное отставание от прошлогодних результатов.

Когда знакомишься с обстановкой в хозяйствах поближе, обнаруживаешь досадные мелкие неувязки. Например, во всех летних лагерях до 11 июля не было соли-лизунца.

Не все ладно с водопоями. Только в совхозе «Ижморский» организовали с 20 июня подвоз воды. Остальные дойные гурты гоняют к естественным водопоям. С половины июля вода в них цветет, скот пьет неохотно.

До последнего времени не везде организована подкормка скота. Только в отдельных хозяйствах коровам стали давать зеленку с 10 июля, как это рекомендовалось.

Нелегко достается каждый литр молока и доярке, и скотнику. И, как бывает обидно, когда их труд пропадает впустую. В июне в колхозе «Красный путиловец» вышел из строя водяной насос на летней дойке. Отремонтировать его не поторопились, и молоко перестали охлаждать. Результат закономерен: более двадцати тонн продукции вернул молокозавод колхозу из-за повышенной кислотности.

Районный комитет народного контроля наказал председателя колхоза Г. П. Федорова и бригадира В. Н. Комякина. После этого насос был срочно изыскан.

В районе немало ферм, где молоко пастеризуют. На это, естественно, нужно время. Вот и приходится продукцию, полученную вечером, держать в хозяйстве до утра. Молокозаводы работают до девяти часов вечера, принять вечерний удой после пастеризации не успевают. Может быть, в летнее время стоит продлить часы работы молокозаводов?

Совхоз «Святославский» связан договором с Анжерским молокозаводом. Но свои обязательства перед хозяйством завод не выполняет. Во-первых, обслуживает «Святославский» всего один молоковоз. Если зимой и весной, когда за сутки в совхозе надаивали пять—шесть тонн молока, один автомобиль справлялся, то теперь — нет.

Транспорт стал больным местом и в Новокузнецком районе. Машины старые, часто ломаются. Каждая поломка на линии — это потерянные сотни литров ценного продукта. Примеров тому, к сожалению, немало.

Вот один из них. В совхозе «Ильинский» недавно испортилось 1 026 килограммов молока. А вышло так: машина поломалась на пути от отделения совхоза к совхозному молокозаводу. Лаборант М. А. Ватанина и мастер Г. Н. Демидова не стали дожидаться задержавшуюся в рейсе машину. В итоге 26 фляг молока скисло.

А сколько таких примеров! То скотник запил, то доярка не вышла на работу... Вроде бы, мелочи. Но ведь именно из них и складывается это «недополучили», которое оборачивается длинной утренней очередью в магазине.

В Новокузнецком районе отставание от уровня прошлого года тоже значительно. Здесь прекрасно понимают, что количество молочных продуктов зависит во многом от качества молока. Под свой контроль взяли положение дел в летних лагерях, отправку молока дозорные из совхоза «Еланский», колхоза «Вперед», совхоза «Сосновский». Председатель головной группы «Сосновского» В. Т. Ащеулов первым пунктом в плане работы записал: постоянно проверять качество молока. Внимание контролеров приносит плоды. В совхозе самая высокая товарность молока по району — 96 процентов. И удои здесь неплохие. Доярки навели на летних площадках идеальный порядок. Здесь всегда чисто, аккуратно, хорошо промыто оборудование, посуда.

А вот в совхозах «Осинниковский», «Ильинский» товарность молока значительно ниже, ниже и удои. И контроль здесь слабее.

Нет мелочей в организации пастбищного периода. И вышедший из строя насос, не вовремя подвезенная соль, непромытая посуда — все оборачивается значительными для всех нас потерями.

Н. КИСЕЛЕВ,
председатель Ижморского районного комитета народного контроля.

Н. МОРОЗОВ,
председатель Новокузнецкого районного комитета народного контроля.

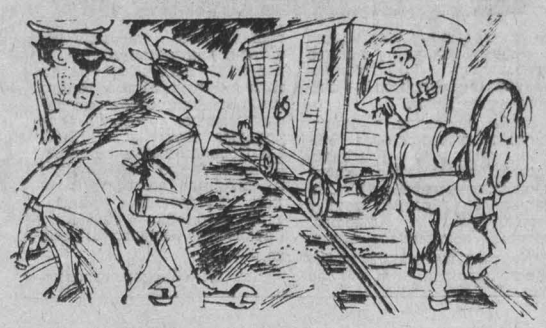

— По старинке работаете, ребята!

НА ПРЕДПРИЯТИЯХ Кемеровской железной дороги возросло количество краж из вагонов. Только в нынешнем году сумма убытков составила свыше шестисот тысяч рублей.

Происходит это потому, что на дороге нарушается технология работы станций, грузовых дворов, сортировочных и контейнерных площадок. На многих из них оформление и хранение технических документов, а также выдача грузов ведутся небрежно и бесконтрольно.

(По материалам органов народного контроля).

Рис. **В. Илиндеева.**
г. Кемерово.

«КУЗБАССУ» ОТВЕЧАЮТ

«МАЛАЯ, НО ВАЖНАЯ»

В рейде «Малая, но важная», опубликованном 20 мая, совершенно справедливо ставится вопрос о значении малой механизации. Несмотря на то, что в 1979 году по сравнению с 1975-м трудоемкость подготовительных работ на шахте «Распадская» снизилась на 13 процентов, уровень ручного труда на сегодняшний день еще высокий. Отсутствие или недостаточная оснащенность бремсберговых площадок погрузочно-разгрузочной техникой приводит к большим простоям автотранспорта, отвлечению рабочих основных профессий на погрузку, разгрузку и доставку материалов. Такое положение создалось из-за крайне ограниченных фондов на подъемно-транспортное оборудование.

В течение 1980—1981 годов положение будет улучшено: в июне «Распадская» получила один трехтонный и два пятитонных тельфера. Кроме того, в 1981 году шахте выделяются два мостовых крана, которые будут установлены в цехах по профилактике и наладке комплексов.

Директору шахты «Распадская» т. Абрамову предложено навести порядок в вопросах повторного использования и учета болтов, накладок и подкладок для рельсовых путей.

В. КУЗНЕЦОВ,
заместитель директора объединения «Южкузбассуголь» по производству.

г. Новокузнецк.

ПИСЬМО ПОЗВАЛО В ДОРОГУ

ЧУЖИМИ РУКАМИ

Студент Беловского техникума Николай О. попал в бригаду Батыра Дарсигова случайно. Отец Николая подвозил как-то незнакомца, разговорились, и тот предложил:

— Если хочет парень подработать, пусть приходит ко мне.

В бригаде — шестеро: двое братьев Дарсиговых из Грозного, остальные — народ весьма пестрый и часто меняющийся. В основном люди без определенных занятий, а порой без документов и постоянного места жительства. Впрочем Дарсигов документов у них не спрашивает. Он просто предлагает свои условия:

— У кого нет жилья, может ночевать на стройплощадке в специальном вагончике. Я покупаю продукты, готовить будете по очереди. Получите в конце месяца по двести рублей. Если запьете или не выйдете на работу, пеняйте на себя: никаких расчетов за отработанные дни не будет.

Многие соглашаются. Без рабочей силы Дарсигов не остается, правда, сил и тем более квалификации у этой публики не так уж много.

Бригадиром Дарсигов стал не так давно. В Белово щеголеватый молодой человек приехал не наугад: слышал от земляков, что здесь можно неплохо заработать. Начал зондировать почву зимой, а в апреле появился приказ по ПМК-458 треста «Кемеровосельстрой»: «...принять временно плотниками пятого разряда Дарсиговых Б. Д. и Х. Х., Цечоева, Часыгова и Занкина. Десятого июня бригадир Б. Д. Дарсигов и начальник передвижной мехколонны В. М. Куприн заключили договор: бригада обязалась освоить на строительстве забора племрепродуктора 41,8 тысячи рублей, а ПМК — выплатить им 9,3 тысячи рублей.

В июне получали деньги. Правда, Цечоев, Часыгов и Занкин в кассу почему-то не пришли. Бригадир принес доверенности от них. Ничего удивительного: ведь строили забор совсем другие люди. Словом, не так уж хитро все обставлено, и многие в мехколонне говорят откровенно:

— Да все знают, что нанимают они «бичей». Это еще что—случается нанимают наших же рабочих!

Как-то во время обхода животноводческого комплекса в Дунай-Ключе главный инженер В. П. Кучаев заметил, что штукатуры работают не на своем месте, а в коровнике, который отделывает наемная бригада из Грозного.

— А у нас там фронта работ нет, — попытались объяснить отделочницы.

Оказалось, ничего подобного. Просто бригадир временных предложил неплохие деньги — значительно больше дневного заработка постоянных рабочих.

Странная ситуация: наемные работники нанимают кадровых на деньги, полученные из кассы той же мехколонны. А нельзя ли обойтись без предпринимчивых посредников?

— Нельзя, — убежден начальник ПМК-458 В. М. Куприн. — Людей не хватает, объемы работ большие. Приходится брать приезжих. Есть у нас одна бригада. Она подряжается строить и монтировать зерносушилки, агрегаты витаминной муки от нуля до ключа, как говорят. Вот это специалисты — все с инженерным образованием и опытом, работали в разных организациях Кемерова. У нас они второй год, оформили их на постоянную работу. Нам бы пяток таких бригад, и можно было бы всех остальных распустить.

Позиция вполне определенная. Но есть что-то настораживающее в сходстве этого расчета на чужие руки с логикой Дарсигова, беззастенчиво использующего чужой труд в своих целях.

Слова Куприна подтверждаются каждодневной практикой. Сейчас в мехколонне всего пять строительных бригад из кадровых рабочих, семь бригад — наемные, типа дарсиговской. Причем в последние годы численность постоянных рабочих сокращается: их осталось менее ста человек (между тем управленческий аппарат насчитывает 51 штатную единицу). Вот и построй объект, если в подчинении у мастера пять—шесть человек. Не удивительно, что мехколонна из года в год не выполняет план собственными силами.

Не обходится без приписок.

У мехколонны более миллиона рублей долгу, она на особом режиме кредитования. На протяжении нескольких месяцев людям, как правило, задерживают выдачу зарплаты.

Что и говорить, положение пиковое. Тут и за Дарсигова ухватишься, как за спасительную соломинку...

Только соломинка, увы, не спасает.

«Кадровые рабочие бегут, так как основной фонд зарплаты идет шабашникам. Инженерно-технические работники занимаются не организацией труда на местах, а пьянкой. Ни одного объекта в срок не сдали и сдавать не будем при такой постановке дела», — написали в редакцию рабочие мехколонны.

Зарплата действительно у временных значительно выше. Например, в бригаде Батакиева за 14 рабочих дней получили по 370 рублей. В кадровой бригаде Трофимова месячный заработок составил 170—200 рублей. И лишь в лучшем коллективе мехколонны, в комплексной бригаде Буймова, средняя месячная зарплата — 260—270 рублей. Даже разряды у кадровых строителей ниже — в основном третий и четвертый, а все без исключения приезжие оформлены по пятому, хотя, как правило, не имеют строительной специальности. Секрет тут вот в чем: с принятыми временно заключают договор на определенную сумму зарплаты. Вот и приходится ухитряться: присваивать высокие разряды, завышать расценки, чтобы набрать нужную сумму.

— Так ведь наемные работают весь световой день. Наших же привезут на объект в десять, а в пять уже назад. Да еще сидят сколько, перекуривают.

Действительно, зачастую бригады по часу — полтора ждут, когда им дадут задание, инструмент, подвезут материалы. Накануне большинство не знает, что придется делать завтра.

В июне, к примеру, произошел такой случай: начальник участка В. Ф. Шакель и мастер Г. С. Трапезников прогуляли. Работа на главном пусковом объекте, животноводческом комплексе на 1 200 голов в Дунай-Ключе, была сорвана. По вине Шакеля, не составившего перечня на июль, пришлось отложить защиту заявок на материалы в тресте.

После этого ЧП состоялось открытое партийное собрание. Шакелю и Трапезникову вынесли выговоры. Беда в том, что это далеко не первое и не единственное нарушение трудовой дисциплины. В штабе стройки на животноводческом комплексе мы не увидели ни обязательств бригад, ни графика работ, ни информации о том, кто как трудится. Зато весьма красноречиво выглядели водочные пробки на полу...

Не удивительно, что и отношение людей к делу здесь не самое ревностное. Только трое занимались остеклением, остальные чего-то ожидали. Ожидала разгрузки и машина с шифером, никто к ней не торопился.

Зато у силосных траншей было оживленно. Там работали временные. Так, может, и впрямь они выручают мехколонну?

Однозначный вывод тут, пожалуй, не годится.

Возьмем бригаду Драчева, о которой упоминал начальник ПМК. Фактически строят они зерносушилки и агрегаты витаминной муки методом бригадного подряда, пусть и неузаконенного документами. Да, зарплата у них очень высокая, до восьмисот рублей в месяц, но и фактическая выработка многократно перекрывает нормативную. Объекты сдают в очень сжатые сроки, с хорошим качеством. Все введенные бригадой установки действуют, приносят хозяйствам реальную пользу. Да и самой ПМК бригада Драчева выгодна — осваивает порядочные объемы строймонтажа.

А вот с другими объектами и бригадами посложнее. Например, второй год мехколонна не может сдать ремонтно-механические мастерские в совхозе «Горскинский». Работали там в прошлом году приезжие, смету исчерпали, а до сдачи так и не довели. Желающих устранять теперь чужие недоделки не находится: невыгодный объект шабашникам ни к чему. А тот, кто сделал брак, далеко, с него не спросишь. Такая же история с силосными траншеями в Дунай-Ключе. Третий год здесь заняты приезжие и вроде бы каждый раз выполняют договор (судя по расчетам с ними), а вот сдать траншеи так и не удается. Деньги и время уходят впустую. Растет в мехколонне незавершенка: сейчас она составляет уже более четырех миллионов рублей. А вся годовая программа — только три.

Нет, надо отличать тех, кто приехал делать дело от тех, кто «делает деньги». В совхозе «Яшкинский» довелось мне увидеть бригаду из Грузии. Кладку домов вели профессионально, работали на совесть. Бригада из Армении строит в «Яшкинском» уже восьмой птичник: ездит сюда многие годы подряд. В совхозе хорошо знают этих людей, трудятся они честно, сдают объекты с хорошим качеством. Их рубли заработаны.

А вот Дарсигов и подобные ему откровенно делают бизнес, и государственная бригада вольно или невольно им помогает. Чем больше таких бригад, тем разрушительней они влияют и на экономику строительной организации, и на моральный климат в коллективе. Не может быть шабашник опорой производства.

Слесарь механического цеха, секретарь партийной организации И. С. Феденков считает, что возможность поправить положение есть:

— Держатся же у нас механизаторы, держится бригада А. И. Буймова. Надо стремиться сколачивать такие коллективы, а не распускать людей. Помогло бы собственное жилье. Мы готовим сейчас несколько двухквартирных домов — это мало. Трест «Кемеровосельстрой» должен помочь нам со строительством многоквартирного дома, о котором пока только говорят.

Начальник ПМК-458 В. М. Куприн связывает перспективы со строительством крупного объекта — племрепродуктора. Иметь такой объект выгодно. Да только будет ли выгоден стройке такой слабенький генподрядчик, как нынешняя мехколонна?

Нет, все-таки прав партург. Если думать о сельских стройках всерьез, то нужно искать не выгодные объекты, а людей. Надежных, трудолюбивых, неравнодушных. Таких, как Александр Иванович Буймов. Ставка на дарсиговых обернется неминуемым провалом. Полагаться на шабашников — жить взаймы.

С. ВИНОГРАДОВА,
спец. корр. «Кузбасса».

Беловский район.

СОБЫТИЯ ЗА РУБЕЖОМ

КОРРЕСПОНДЕНТЫ ТАСС И АПН ПЕРЕДАЮТ

С телетайпной ленты

СОФИЯ. Народное хозяйство Болгарии продолжает успешно развиваться, подчеркивается в сообщении Комитета единой системы социальной информации при Совете Министров НРБ о выполнении плана социально-экономического развития НРБ за первые шесть месяцев 1980 г.

Крепнет материально-техническая база народного хозяйства. За первое полугодие освоенные капиталовложения составили 2,4 млрд. левов, причем половина средств использована в целях модернизации, реконструкции и расширения производства.

Достигнутые положительные результаты в выполнении плана создали необходимые предпосылки для повышения жизненного уровня трудящихся.

БОНН. Процесс разорения мелких и средних крестьянских хозяйств стал в ФРГ хроническим явлением. С 1949 по 1979 год разорилось 1,2 миллиона крестьян. Эти данные приводятся в статье министра продовольствия, сельского и лесного хозяйства ФРГ И. Эртля, опубликованной в бюллетене ведомства печати и информации при правительстве ФРГ.

Основные причины разорений, пишет газета «Унзере цайт», — усиливающаяся конкуренция со стороны крупных землевладельцев, рост налогового бремени, а также аграрная политика «Общего рынка», проводимая в интересах монополий.

ДЕЛИ. В интервью индийскому журналу «Сурья Индиа» премьер-министр Индира Ганди выразила тревогу по поводу усиления военных приготовлений в Пакистане. «Широкие поставки оружия в эту страну, — подчеркнула она, — укрепляют в Пакистане позиции военных, а также тех, кто не хочет дружбы с Индией и стремится отомстить ей». Индира Ганди отметила, что военные приготовления в Пакистане усиливаются.

КАИР. Официальный представитель канцелярии египетского президента объявил здесь о смерти в каирском военном госпитале бывшего шаха Ирана Мохаммеда Резы Пехлеви.

ПЛЕНУМ ЦК НДПА

КАБУЛ, 28. (ТАСС). Здесь состоялся 3-й пленум ЦК НДПА, на котором с докладом «О задачах партии и государства по усилению борьбы с контрреволюцией и укреплению вооруженных сил, органов государственной безопасности и общественного порядка» выступил генеральный секретарь ЦК НДПА, председатель Революционного совета и премьер-министр ДРА Бабрак Кармаль.

Как сообщает в редакционной статье газета «Хакикате инкилабе саур», пленум подвел итоги борьбы с внешней и внутренней контрреволюцией. Было отмечено, что в стране успешно идет процесс консолидации всех патриотических и демократических сил в единый Отечественный фронт. Осуществляются планы экономического развития, развивается система народного образования и общественного здравоохранения. В последние месяцы афганская армия провела ряд успешных операций по ликвидации бандитских формирований, что способствовало стабилизации обстановки в стране. В значительной части провинций и уездов поддерживается революционный порядок.

На пленуме была особо отмечена бескорыстная интернациональная помощь Советского Союза Афганистану, благодаря которой стали возможны успехи, достигнутые в деле укрепления революционных завоеваний в ДРА.

ОТМЕНА ЗЕРНОВОГО ЭМБАРГО

ОТТАВА, 28. (ТАСС). Правительство Канады приняло решение отменить эмбарго на поставки зерна в Советский Союз. Об этом заявил государственный министр, ответственный за канадское управление по пшенице Х. Аргью.

По его словам, предыдущее правительство консерваторов «сделало грубую ошибку», уступив давлению США, которые добивались введения эмбарго. Как указывается в опубликованном недавно Саскачеванским университетом докладе по вопросам сельского хозяйства, в результате этого недальновидного шага убытки канадских фермеров только в провинциях Манитоба и Саскачеван составили 63 млн. долларов. Х. Аргью отметил, что правительство либералов отменило эмбарго, несмотря на сильный нажим со стороны Вашингтона.

РАСОВЫЕ ВОЛНЕНИЯ

НЬЮ-ЙОРК, 28. (Корр. ТАСС). Третий день продолжаются мощные расовые волнения в американском городе Чаттануга (штат Теннесси). По сообщениям печати, только за минувшую ночь в городе возникли десятки пожаров, не прекращались столкновения между негритянским населением и усиленными подразделениями полиции, которая широко использует огнестрельное оружие и слезоточивые газы. Имеются десятки раненых. По меньшей мере 32 человека арестованы.

Корреспондент агентства АП передает о баррикадах, которые воздвигают на улицах Чаттануги местные жители. Негритянское гетто, которое является эпицентром волнений, находится в полицейской осаде. По распоряжению мэра в городе с 9.30 вечера до 5 часов утра действует комендантский час.

Причина вспышки гнева негритянского населения Чаттануги — изощренная расовая дискриминация, социально-экономическое неравенство, судебно-полицейские репрессии против «цветных» американцев. Искрой, которая зажгла пожар, стало решение жюри присяжных заседателей, состоящего из белых расистов, оправдать двух куклуксклановцев, обстрелявших в апреле этого года из винтовок четырех негритянских женщин. Хотя улики были налицо, суд счел их преступные действия «правомерными» и вынес оправдательные приговоры.

Калейдоскоп

МАШИНА ДЛЯ РЕКЛАМЫ

Звезда мирового тенниса двадцатичетырехлетний швед Бьерн Борг в очередной раз стал победителем Уимблдонского турнира. Привыкшие давать хлесткие определения, западные журналисты и здесь не изменили этому правилу. Победитель Уимблдона был окрещен «теннисной машиной». Но не рассказы о победе на турнире заняли ведущее место на страницах многих буржуазных изданий, а отчеты о его предприимчивости. Оказалось, что спортсмен — парень не промах и в бизнесе. Кроме того, что он получает баснословные гонорары за участие в различных теннисных турнирах, гораздо большие суммы он получает за рекламу. Теннисист рекламирует все, что ему предлагают: от ластиков до джинсов и спортивного инвентаря. Головная повязка, в которой Борг запечатлен на всех фотографиях, и та приносит ему доход.

Компания, которая ведет его финансовые дела, застраховала жизнь и правую руку Борга на десять миллионов долларов, которые она получит, если произойдет несчастный случай. Пострадавшему достанутся лишь проценты. Впрочем, как заявил Борг, руку он ломать не собирается. Известный теннисный тренер съязвил: он скорее сломает руку, если поднимет свой бумажник, а не ракетку.

(АПН).

ТАЙНЫ «ХОЛМА СТРЕКОЗ»

Древняя Месопотамия — территория между реками Тигром и Евфратом (современный Ирак) — является колыбелью человеческой цивилизации. Двенадцатый сезон работают здесь в Синджарской долине советские археологи. За это время ими раскопаны несколько больших холмов, которые были местом обитания людей на протяжении тысячелетий. Например, в 1977 году археологи начали раскопки на холме под названием Магзалия, «Холм стрекоз», где обнаружили древнее поселение, которое датируется 8-м тысячелетием до нашей эры. Сейчас это один из основных объектов исследований. Поселение занимало около одного гектара. Обнаружены остатки домов на каменном фундаменте, различные хозяйственные постройки. Археологами найдены разнообразные орудия первобытного человека: зернотерки, ступки, лезвия серпов и ножей, скребки, кремневые наконечники стрел, приспособления для обработки шкур животных. Все это сделано из камня. Древние обитатели «Холма стрекоз» еще не были знакомы с гончарным кругом, поэтому хозяйки пользовались посудой из гипса и камня. Украшениями им служили бусы и подвески из мрамора. Глину местные мастера использовали для строительства домов и лепки различных фигурок. Среди костяных изделий привлекают внимание тонкие, хорошо отшлифованные иглы с ушком.

(АПН).

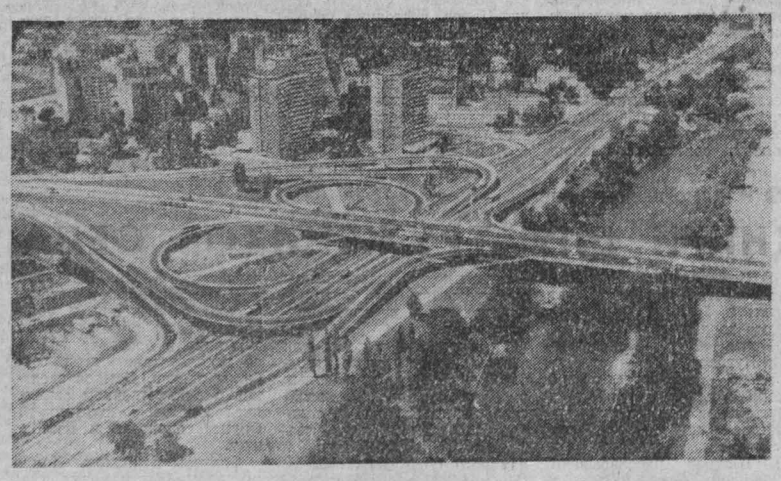

ПНР. За три с половиной десятилетия преобразилась восстановленная из руин Варшава. Каждый год в польской столице вступают в строй сотни новых жилых домов и социально-бытовых объектов. Центральный железнодорожный вокзал, Лазенковская автотрасса (на снимке) стали украшением города.

Фото ЦАФ—ТАСС.

Комментарий АПН

ПОРТУГАЛИЯ: ПЛАТА ЗА УСЛУГИ ЗАПАДА

Победа демократической антифашистской революции в Португалии в апреле 1974 года не на шутку напугала европейских монополистов и натовских стратегов. Ведь провозглашенный новыми португальскими властями курс на социализм означал потерю прибылей от вкладов в экономику Португалии и от использования дешевой рабочей силы этой страны. В южном же фланге НАТО образовалась довольно значительная прореха: хотя Португалия и не вышла из Атлантического союза, ее активность в нем заметно упала.

Именно поэтому капиталистическая Европа с первых же месяцев апрельской революции стала активно поддерживать португальскую контрреволюцию. Западноевропейские компании саботировали поставки новой Португалии, буржуазная пресса из кожи вон лезла, пытаясь очернить завоевания революции. Международный валютный фонд, воспользовавшись бедственным состоянием португальской экономики, потребовал политических уступок за предоставление стране кредитов. Натовские генералы затевали маневры войск блока у берегов Португалии.

Насколько можно судить сейчас, через шесть лет после революции, совместные усилия Запада и португальских «ястребов» дали свои плоды. Сейчас у власти стоит откровенно консервативная и даже, как считают прогрессивные обозреватели, профашистская администрация. Она открыто взяла курс на уничтожение завоеваний «революции гвоздик», и в частности в области внешней политики.

Недавно, например, правительство Са Карнейру в принципе одобрило предоставление права американским авианосцам базироваться в одном из портов страны. В мае вступило в силу соглашение между Португалией и ФРГ об использовании последней военно-воздушной базы в Беже (провинция Алентежу). Кстати, туда уже прибыли и начали тренировочные полеты 18 истребителей «Аль-фа-джет» западногерманских ВВС.

Из натовских источников просочились сведения о том, что имеются планы постройки нефтепровода, который возьмет начало от города Синиш на Атлантическом побережье, пересечет Португалию и через Испанию пойдет дальше в Европу. Половину расходов на постройку нефтепровода собирается взять на себя НАТО. Нетрудно понять, что проект носит военно-стратегический характер: в случае военных действий в Персидском заливе Западная Европа сможет получать нефть через Португалию.

Не следует забывать и о том, что американцы уже давно используют военно-воздушную базу в Лажише на Азорских островах, что на территории Португалии расположено значительное количество прочих военных сооружений Североатлантического союза. Известно, что Португалия, после Великобритании — второй член НАТО по числу аэродромов, центров связи, складов горючего и боеприпасов, принадлежащих этому агрессивному блоку.

Многочисленные объекты НАТО на португальской территории представляют реальную опасность для мирного населения. Уступки официальной Португалии натовскому давлению превращают страну в потенциальный театр военных действий. Утверждения же португальской буржуазной прессы о том, что Атлантический союз и активное участие в нем якобы спасут португальцев от так называемой «советской угрозы», рассчитаны на запугивание обывателя, не более. Сегодня мало кто верит в «советскую угрозу».

Серьезное беспокойство португальской общественности вызывает и тот факт, что натовское проникновение может привести к политическому закабалению страны. Ведь, скажем, за постройкой того же нефтепровода встанет вопрос о необходимости охраны этого «важного военно-стратегического объекта». Новые базы и контингенты не заставят себя ждать.

Португальский народ возмущен таким отношением правительства Са Карнейру к национальному суверенитету. Ведь другие страны—члены НАТО, имеющие намного большую территорию, не позволят себе таких уступок блоку, на какие идет Португалия.

Последние широкие выступления трудовой Португалии против политики правительства свидетельствуют о том, что идеалы апрельской революции не забыты. Ее завоевания дались слишком дорогой ценой, чтобы их можно было ликвидировать, не считаясь с требованиями народных масс. Поэтому честные португальцы полны решимости не допустить превращения своей страны в «нефтеприемник капиталистической Европы», в плацдарм милитаристских приготовлений Североатлантического блока.

А. КУПРИКОВ.
(АПН).

ТВ 29, ВТОРНИК

I ПРОГРАММА. **Москва («Орбита»).** 10.00 «Время». 10.35 Дневник Олимпиады. 11.10 Выступление ансамбля песни и пляски имени В. Локтева Московского Дворца пионеров и школьников. 11.55 Программа документальных фильмов. 12.25 Фильм — детям. «Про Красную Шапочку». Художественный телефильм, 2-я серия. 13.35 Дневник Олимпиады. 13.55 Игры XXII Олимпиады. Фехтование. Сабля. Командное первенство. Дзюдо. Предварительные соревнования. Конный спорт. Большой приз по преодолению препятствий. Командное первенство. Бокс. Четвертьфиналы. 19.00 «Сегодня в мире». **Кемерово.** 19.15 «Пульс». Общественно-политическая программа. **Москва («Орбита»).** 19.45 Лирика В. Маяковского. 20.25 «Здравствуй, цирк!». Телефильм. 21.25 Концерт Государственного академического ансамбля народного танца СССР. 22.30 «Время». 23.00 Игры XXII Олимпиады. Водное поло. Матч финальной группы. Дзюдо. Финалы. Конный спорт. Большой приз по выездке. Командное первенство. Парусный спорт. Бокс. Четвертьфинал. 00.00 Футбол. Полуфинал. В перерыве (00.45) — «Сегодня в мире». 01.45 «Над крышами старого Таллина». Документальный фильм. 02.00—02.45 Футбол. Второй полуфинал. 2-й тайм. II ПРОГРАММА. **Кемерово.** 18.30 Показывают студии страны. «Судьба», «Лично ответственный». Телефильмы. **Москва («Орбита»).** 19.15 «Спортивная фантазия». Фильм-концерт. **Кемерово.** 19.45 «Край родной, Туркменистан». Фильм-концерт. 20.10 «Операция у арсенала». Художественный фильм. 21.35 * «Товарищ». Программа для молодежи.

30, СРЕДА

I ПРОГРАММА. **Москва («Орбита»).** 10.00 «Время». 10.35 Дневник Олимпиады. 11.10 Концертный зал телестудии «Орленок». 11.55 «Таллин олимпийский». Документальный телефильм. 12.25 Фильм — детям. «Воба и слон». Художественный телефильм. 13.35 Дневник Олимпиады. 13.55 Игры XXII Олимпиады. Борьба вольная. Предварительные соревнования. Стрельба из лука. Баскетбол. Женщины. Матч за 3—4-е места. Гребля на байдарках и каноэ. Предварительные заезды. Бокс. Четвертьфиналы. 19.00 «Сегодня в мире». **Кемерово.** 19.15 «Пульс». Общественно - политическая программа. 19.40 «Горчичник». Сатирическое обозрение. **Москва («Орбита»).** 19.55 «Вятские кружева». Документальный телефильм. 20.10 «Знаменосцы трудовой славы». О коллективе завода «Уралхиммаш» Свердловской области. 20.25 Концерт. 21.10 «Хельсинки: пять лет пути». К пятой годовщине Совещания по безопасности и сотрудничеству в Европе. 21.55 Игры XXII Олимпиады. Легкая атлетика. Финалы. 22.45 «Время». 23.15 «Минск». Документальный телефильм. 23.30 Игры XXII Олимпиады. Тяжелая атлетика. Финалы. Бокс. Четвертьфиналы. 01.00—01.10 Новости. II ПРОГРАММА. **Кемерово.** 18.30 «Кранов помнит Ленина», «Школа рабочих профессий». Документальные фильмы. **Москва («Орбита»).** 19.15 «С чего начинается Родина». Фильм-концерт. **Кемерово.** 19.55 «Годы, равные векам». Документальный фильм. 20.45 * «Баллада о гитаре». Рассказ-концерт. 21.35 «Ялы». Телефильм-концерт. **Москва («Орбита»).** 21.55—22.45 Игры XXII Олимпиады. Легкая атлетика. Финалы.

Р 29, ВТОРНИК

6.59 Прогноз погоды. 7.01 Программа передач. 8.15 Прогноз погоды. 8.17 Обзор областных газет. 8.28 Прогноз погоды. 10.00 Объявления (по горсети). 11.15 Производственная гимнастика. 11.25 Музыка А. Рубинштейна. 18.10 Концерт солистов ГАБТа СССР. 19.30 Новости Кузбасса. 19.45 «Служба дни и ночи». Тесное содружество. На опорном пункте. Милицейские будни. 20.15 Объявления. 20.25 Прогноз погоды, программа передач на 30 июля.

30, СРЕДА

6.59 Прогноз погоды. 7.01 Программа передач. 8.15. Прогноз погоды. 8.17 Обзор газеты «Кузбасс». 8.28 Прогноз погоды. 9.35 «Навстречу XXVI съезду КПСС» (Беловская ГРЭС). 10.00 Объявления (по горсети). 11.15 Производственная гимнастика. 11.25 Поет Елена Образцова. 19.30 Новости Кузбасса. 19.45 «Заготовке кормов — темпы и качество». Соревнуются механизаторы Яшкинского района. 20.00 «Любителям поэзии». Из нашей фонотеки. 20.10 Легкая музыка. 20.25 Прогноз погоды, программа передач на 31 июля.

АККУРАТНЕЕ ПОЛЬЗУЙТЕСЬ ГАЗОМ!

ТРЕСТ «КЕМЕРОВОГОРГАЗ» ПРЕДУПРЕЖДАЕТ

руководителей организаций, производителей работ, управляющих домами, комендантов и владельцев частных домов, что самовольные земляные раскопки на участках, улицах и площадях могут привести к повреждению подземных газопроводов.

Производство планировочных и земляных работ, возведение строений, посадку деревьев вблизи действующих подземных газопроводов необходимо заранее согласовать с трестом и получить от него разрешение на производство работ.

ПОМНИТЕ: ПОВРЕЖДЕНИЕ ГАЗОПРОВОДА ВЛЕЧЕТ ЗА СОБОЙ НЕСЧАСТНЫЕ СЛУЧАИ, ПРИВОДИТ К АВАРИЯМ И ПЕРЕБОЯМ В СНАБЖЕНИИ ГАЗОМ.

ЗАПРЕЩАЕТСЯ:

самовольно переносить газобаллонные установки, переставлять газовые приборы, ремонтировать вентили баллонов и редукторы.

Не допускайте самовольного подсоединения и отсоединения газовых баллонов.

Не передавайте баллоны с газом другим лицам.

НЕСОБЛЮДЕНИЕ ЭТИХ ПРАВИЛ МОЖЕТ ПРИВЕСТИ К НЕСЧАСТНОМУ СЛУЧАЮ

ПРОИЗВОДИТЕЛИ РАБОТ, НЕ ДОПУСКАЙТЕ ПОВРЕЖДЕНИЙ ГАЗОПРОВОДОВ!

Работы в колодцах, подвалах, котлованах производите только после того, как убедитесь, что они не загазованы.

Раскопки в городской черте производите только после их согласования с трестом.

Обо всех случаях обнаруженных утечек газа, отравлениях газом, повреждениях газопроводов и сооружениях на них сообщайте по телефону 04.

Владельцам домов, управляющим домами, начальникам ЖКО и ЖКК напоминаем о сроках представления актов о техническом состоянии дымоходов и вентиляционных каналов.

Акты о техническом состоянии вентиляционных каналов газифицированных домов представляются в трест «Кемеровогоргаз» не реже одного раза в три месяца. В зимнее время не реже одного раза в месяц должен проводиться осмотр технического состояния оголовков, защитных зонтов, дымоходов с целью предотвращения их обмерзания и закупорки устьев дымоходов и вентканалов.

УВАЖАЕМЫЕ ТОВАРИЩИ!

В случае утечки из подземного газопровода газ через неплотности в грунте и щели в стенах подвалов может проникнуть в подвал жилого здания.

Признаком загазованности подвальных помещений может служить запах газа, который чаще всего ощущается в подъездах и квартирах нижних этажей.

ОБНАРУЖИВ ЗАПАХ ГАЗА, следует немедленно оградить вход в подвальное помещение. НЕ ДОПУСКАТЬ курения и зажигания огня. ОБЕСПЕЧИТЬ сквозную вентиляцию подъезда, подвала и других помещений. Вызвать аварийную службу по телефону 04. КАТЕГОРИЧЕСКИ ЗАПРЕЩАЕТСЯ ЗАКРЫВАТЬ продухи подвальных помещений зданий. Они должны быть постоянно открытыми для сквозной вентиляции подвальных помещений на случай проникания газа в подвал.

ВХОД В ПОДВАЛ С ОТКРЫТЫМ ОГНЕМ НЕ ДОПУСКАЕТСЯ.

Помните:

НАРУШЕНИЕ ПРАВИЛ ПОЛЬЗОВАНИЯ ГАЗОМ МОЖЕТ ПРИВЕСТИ К НЕСЧАСТНОМУ СЛУЧАЮ.

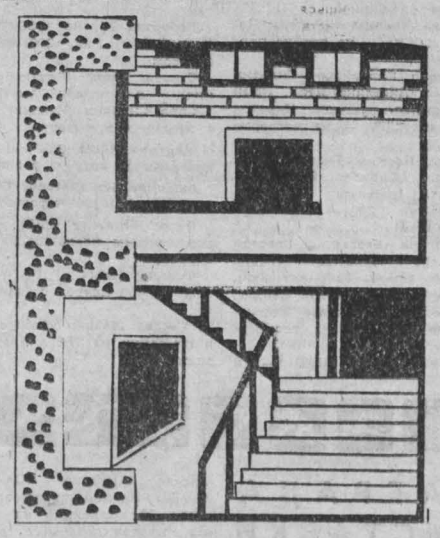

29, 30 ИЮЛЯ

ПРИМОРСКИЙ КРАЕВОЙ ДРАМАТИЧЕСКИЙ ТЕАТР ИМЕНИ М. ГОРЬКОГО
В помещении театра оперетты сегодня и завтра ШЕСТОЙ ЭТАЖ. Начало в 19 час. 30 мин. **30 июля** ЗАКРЫТИЕ ТЕАТРАЛЬНОГО СЕЗОНА.

ФИЛАРМОНИЯ
Большой зал. Вокально-инструментальный ансамбль «РОВЕСНИКИ». Начало в 20 час. **Со 2 по 6 августа — «Рок-группа «ДИАЛОГ».** Начало в 20 час.

ДОМ КИНО «МОСКВА». Большой зал. Новый индийский художественный фильм ДВА НЕЗНАКОМЦА, две серии (10, 12.40, 15.30, 18.20, 20.50). **Малый зал.** Киноальманах «ЗВЕЗДОЧКА» (12). БАЛЛАДА О СПОРТЕ (13, 17.30). НЕСКОЛЬКО ИНТЕРВЬЮ ПО ЛИЧНЫМ ВОПРОСАМ (10, 15, 19.30, 21.20).

«ЮБИЛЕЙНЫЙ». Киносборник мультфильмов САЛЮТ, ОЛИМПИАДА! (10). Новый индийский художественный фильм ДВА НЕЗНАКОМЦА, две серии (12, 15, 18, 20.40).

«ПИОНЕР». ПИТЕР И ЛЕТАЮЩИЙ АВТОБУС (10, 11.30). НА РИНГ ВЫЗЫВАЕТСЯ (13, 15, 17, 19, 21).

«АНТОШКА». Киносборник мультфильмов КТО ПОЛУЧИТ ПРИЗ (10, 11.10, 12.30, 13.50, 15.30, 16.50, 18.10, 19.20).

«ОКТЯБРЬ». ДЮЙМОВОЧКА (15). ЗАБАВНЫЕ ПРИКЛЮЧЕНИЯ ДИКА И ДЖЕЙН (13, 17, 19, 21).

«МЕТАЛЛУРГ». ПРИКЛЮЧЕНИЯ АЛИ-БАБЫ И СОРОКА РАЗБОЙНИКОВ, две серии (14, 17, 20).

«ПРОГРЕСС». ТУФЕЛЬКА И РОЗА, две серии (9, 15). СЫЩИК, две серии (12, 18, 21).

«ЛУЧ». Киносборник мультфильмов ЦИРКОВЫЕ НАЕЗДНИКИ (13). ЗАБАВНЫЕ ПРИКЛЮЧЕНИЯ ДИКА И ДЖЕЙН (15, 17, 19, 20.50).

«КОМСОМОЛЕЦ». Киносборник мультфильмов МЫШКА НА ЭКСКУРСИИ (15). ОСОБО ОПАСНЫЕ (17, 19, 21).

ДК СТРОИТЕЛЕЙ. ОСОБО ОПАСНЫЕ (17, 19, 20.40).

ДК ШАХТЕРОВ. ЗАБАВНЫЕ ПРИКЛЮЧЕНИЯ ДИКА И ДЖЕЙН (16, 17.40, 19.20, 21).

ДК ПРОИЗВОДСТВЕННОГО ОБЪЕДИНЕНИЯ «АЗОТ». БАГРЯНЫЕ БЕРЕГА (16, 18, 20).

ДК имени 50-летия ОКТЯБРЯ. ПРИКЛЮЧЕНИЯ АЛИ-БАБЫ И СОРОКА РАЗБОЙНИКОВ, две серии (10, 13, 16, 18.30, 21.10).

ДК КОКСОХИМЗАВОДА. БЕЗОТВЕТНАЯ ЛЮБОВЬ (17.15, 19, 21).

КЛУБ ГРЭС. 29 июля. ОТЕЛЬ «У ПОГИБШЕГО АЛЬПИНИСТА» (17.15, 19, 21).

Ректорат, партийный и местный комитеты Кузбасского политехнического института с прискорбием извещают о преждевременной смерти доцента кафедры электрификации горных предприятий, участника Великой Отечественной войны, члена КПСС

НЕЧАЕВА
Вадима Ивановича

и выражают соболезнование семье и близким покойного.

Коллектив Восточного научно-исследовательского института глубоко скорбит по поводу трагической смерти сотрудницы института

ЛОМАЕВОЙ
Нины Петровны

и выражает соболезнование родным и близким покойной.

Олимпиада: СТАРТ ЗА СТАРТОМ

ЛАУРЕАТЫ «КОРОЛЕВЫ СПОРТА»

В субботу вечером на большой арене Лужников советская спортсменка стала быстрейшей бегуньей Олимпиады. Людмила Кондратьева, студентка из Ростова-на-Дону, в финальном забеге на 100 м первой пересекла финишную линию через 11,06 сек. после стартового выстрела.

Со старта весь октет — бегуньи из ГДР, Швеции, Франции, Великобритании и Кондратьева — рванулся вперед дружно, плечо в плечо. Людмила начинает выдвигаться вперед, уходит от остальных, но ее настигает Марлис Гер, чемпионка мира из ГДР. Казалось, что спортсменки одновременно пересекли линию финиша. Но фото- и кинорепортеры, как правило, не ошибающиеся в определении героя дня, окружили Людмилу.

Финал бега на 800 м вылился в спор англичан Стива Оветта и Себастьяна Коэ. Хотя первым к финишу рванулся Николай Киров из Гомеля, ему чуть-чуть не хватило сил. В результате бронзовая медаль. Чемпионом стал Оветт (1.45.4).

Василий Архипенко из Донецка, отдав бегу все силы, упал за финишной линией барьерной 400-метровки. Он серебряный медалист Олимпиады. Золотую медаль завоевал Фолькер Бекк (ГДР) — 48.70.

У «высотниц» успеха добилась рекордсменка мира Сара Симеони, взяв «золотую» высоту 1,97 см.

Олимпийским чемпионом в десятиборье стал Дейли Томсон (Великобритания) — 8495 очков, «серебро» у Юрия Куценко из Белгорода — 8331, «бронза» — у москвича Сергея Желанова — 8135.

МЕДАЛИ ВЕНЧАЮТ ДОСТОЙНЫХ

Абсолютная чемпионка Олимпиады-76, обладательница серебряной награды Олимпиады-80 в многоборье 18-летняя румынская гимнастка Надя Команеч сделала «золотой дубль» в завершающий день турнира на помосте Дворца спорта в Лужниках.

В упражнениях на бревне она набрала 19,800 балла. После же исполнения композиции в вольных упражнениях (19,875) ей пришлось потесниться на высшей ступени пьедестала почета. Эмоциональная, зажигательная программа в этом виде принесла высшую награду и абсолютной чемпионке мира Нелли Ким из Минска.

Ростовчанка Наталья Шапошникова лучше соперниц выглядела в опорном прыжке — 19,725. Звание сильнейшей в мире исполнительницы упражнений на брусьях подтвердила 15-летняя Макси Гнаук (ГДР) — 19,875.

Абсолютной чемпионке этой Олимпиады ленинградке Елене Давыдовой в день финальных состязаний в отдельных видах удалось получить «серебро» в упражнениях на бревне.

По-видимому, борьба в предыдущие дни отняла слишком много сил. Почти никто из гимнасток не избежал погрешностей. Да, соперничество на олимпийском помосте шло на самом высоком уровне, и для успеха было необходимо не только высокое исполнительское мастерство и владение самыми современными элементами. Главное оружие в состязаниях подобного ранга — психологическая устойчивость.

Все участницы финала вызывали бурную реакцию заполненного до отказа 12-тысячного дворца. Болельщики за 6 дней турнира успели полюбить этих спортсменок, покоряющих аудиторию смелым исполнением сложнейших элементов современной гимнастики, виртуозностью, элегантностью, задором.

Итоги олимпийского турнира среди женщин обещают в ближайшем будущем значительное обострение борьбы за награды в крупнейших форумах мирового гимнастического помоста.

ВЕРШИНЫ ЮРИКА ВАРДАНЯНА

Юрик Варданян, штангист из Ленинакана, на олимпийском помосте в зале «Измайлово» одержал, как он сказал, свою самую большую победу. Действительно, еще ни один атлет в категории до 82,5 кг не набирал в сумме двух движений 400 килограммов. Но для того чтобы достичь этого рубежа, о котором мечтают и многие тяжеловесы, 24-летнему студенту пришлось 5 раз улучшать мировые рекорды. В таблице мировых достижений зафиксированы его последние результаты в рывке — 177,5 кг и в толчке — 222,5 кг.

Кстати, год назад Юрик Варданян сказал, что постарается на Олимпиаде-80 набрать в сумме четыре центнера, и теперь все — и конкуренты, и болельщики увидели, что наш чемпион держит слово.

Переполненный зал так и не увидел дуэли Варданяна с его главным соперником — Благоем Благоевым из Болгарии. Последний все еще чувствует последствия травмы. У него «серебряный» результат — 372,5 кг.

Стремление Варданяна обязательно на Играх в Москве набрать заветные «400» объясняется тем, что он решил вскоре перейти в следующий вес — первый полутяжелый, а этот результат оставить для соперников.

Генеральный секретарь Международной федерации тяжелой атлетики Тамаш Аци сказал, что его должность требует прежде всего объективности, но он не может сдержать восхищения по поводу последних рекордных килограммов советского силача. «Юрик Варданян еще способен на очень многое в тяжелой атлетике», — отметил он.

Поздравления в этот вечер принимали и чехословацкие друзья: Душан Полячик завоевал для своей команды первую после Олимпиады-64 в Токио награду в тяжелой атлетике — бронзовую медаль, установив шесть национальных рекордов. Его сумма — 367,5 кг.

ПОБЕДА ФРАНЦУЗСКИХ РАПИРИСТОВ

Золотые медали командного турнира по фехтованию на рапирах среди мужчин завоевали спортсмены Франции, победившие в финальном матче сборную СССР. Это шестая победа французских рапиристов в истории олимпийских командных состязаний.

В решающей встрече с французами в нашей сборной не смог выступить один из чемпионов мира прошлого года Владимир Лапицкий, получивший травму в полуфинале, и его заменил запасной участник, специалист в другом виде оружия — шпажист Ашот Карагян.

Это, конечно, осложнило задачу советских рапиристов, однако они сделали все возможное в борьбе с сильными соперниками, среди которых были серебряный призер нынешней Олимпиады в личных соревнованиях Паскаль Жолио и экс-чемпион мира Дидье Фламан. Итоговый счет финала — 8:8. Преимущество французов определила лучшая разница уколов.

— Мы счастливы, что стали первыми и сумели опередить таких грозных соперников, как советские спортсмены — чемпионы мира прошлого года, — сказал капитан сборной Франции Дидье Фламан. — Это был упорный, но честный спортивный бой. Хочу подчеркнуть, что фехтовальные соревнования проходят в прекрасной атмосфере истинно олимпийского соперничества.

Считаю, что успешному выступлению французских фехтовальщиков способствует и та радушная гостеприимная обстановка, которой окружены спортсмены здесь, в Москве. Теперь, когда мы закончили соревнования, я и мои товарищи с удовольствием познакомимся с достопримечательностями советской столицы, о которых много слышали.

НА СНИМКАХ: олимпийские чемпионы: Людмила Кондратьева (бег на 100 м); Юрик Варданян (тяжелая атлетика); Владимир Осокин (гонка преследования); Виктор Кровопусков (сабля).

Фотохроника ТАСС.

ПРЕДСТАВЛЯЕМ ЧЕМПИОНОВ

26 июля определились новые чемпионы Московской Олимпиады:

Ханс Келль Расмуссен (Дания) — в стрельбе на круглом стенде;

В академической гребле — **Санда Тома** (Румыния) — на одиночке; **Уте Штайдорф, Корнелия Клир** (ГДР) — на двойке распашной;

Елена Хлопцева, Лариса Попова (СССР) — на двойке парной;

Рамона Капхайм, Сильвия Фрелих, Ангелика Нак, Роми Заальфельд, рулевая **Кирстен Венцель** (ГДР) — на четверке парной;

Ютта Плох, Гизела Медефиндт, Сибилла Райнхардт, Розвита Цобельт, рулевая **Лиане Бур** (ГДР) — на четверке парной;

Мартина Безлер, Керстен Найссер, Кристиане Кепке, Биргит Шютц, Габриеле Кюн, Илона Рихтер, Марита Сандиг, Карин Метце, рулевая **Марина Вильке** (ГДР) — на восьмерке);

Лутц Хесслих (ГДР) — в спринтерской гонке на велотреке;

Команда велосипедистов СССР (Виктор Манаков, Валерий Мовчан, Владимир Росокин, Виталий Петраков) — в гонке преследования на 4 000 м;

Уте Гевонигер (ГДР) — в плавании на 100 метров брассом;

Робертас Жулпа (СССР) — в плавании на 200 метров брассом;

Стивен Оветт (Великобритания) — в беге на 800 метров;

Сара Симеони (Италия) — в прыжках в высоту;

Мартина Яшке (ГДР) — в прыжках в воду с вышки;

Людмила Кондратьева (СССР) — в беге на 100 метров;

Петра Шнайдер (ГДР) — в комплексном плавании на 400 метров;

Фолькер Бекк (ГДР) — в беге на 400 метров с барьерами;

Шандор Владар (Венгрия) — в плавании на 200 метров на спине;

Дейли Томпсон (Великобритания) — в легкоатлетическом десятиборье;

Юрик Варданян (СССР) — в соревновании штангистов весовой категории до 82,5 кг;

Команда рапиристов Франции (Дидье Фламан, Паскаль Жолио, Филипп Боэн, Фредерик Петрушка, Бруно Бошери).

Мировые рекорды установили **П. Шнайдер** и **Ю. Варданян** (в рывке, толчке и в сумме двоеборья).

Чемпионами Олимпийских игр 27 июля стали: в академической гребле — **Пертти Карппинен** (Финляндия) — на одиночке; **Иоахим Драйфке, Клаус Креппелиен** (ГДР) — на двойке парной; **Бернд Ландфойгт, Йорг Ландфойг**, (ГДР) — на двойке распашной;

Харальд Ерлинг, Фридрих-Вильгельм Ульрих, рулевой **Георг Шпор** (ГДР) — на двойке с рулевым;

Дитер Бендиш, Ульрих Диснер, Вальтер Диснер, Готтфрид Ден, рулевой **Андреас Грегор** (ГДР) — на четверке распашной с рулевым;

Франк Дундр, Карстен Бунк, Уве Хеппнер, Мартин Винтер (ГДР) — на четверке парной;

Юрген Тиле, Андреас Текер, Штефан Земмерлер, Зигфрид Бритцке (ГДР) — на четверке распашной;

Бернд Краус, Ханс-Петер Коппе, Ульрих Конс, Йорг Фридрих, Йенс Добершутц, Ульрих Карнатц, Уве Дюринг, Бернд Хейнг, рулевой **Клаус-Дитер Людвиг** (ГДР) — на восьмерке;

Федерико Эуро Роман (Италия) — в личном первенстве по конному троеборью;

Команда конников СССР **(Александр Блинов, Юрий Сальников, Валерий Волков)** — троеборье;

Надежда Олизаренко (СССР) — в беге на 800 метров;

Дайнис Кула (СССР) — в метании копья;

Мишель Форд (Австралия) — в плавании на 800 метров вольным стилем;

Томас Мункельт (ГДР) — в беге на 110 метров с барьерами;

Миреус Ифтер (Эфиопия) — в беге на 10 000 метров;

Александр Сидоренко (СССР) — в комплексном плавании на 400 метров;

Барбара Краузе, Карен Метчук, Инес Дирс, Зарина Хюльзенбек (ГДР) — в эстафете 4×100 метров вольным стилем;

Йорг Войте (ГДР) — в плавании на 100 метров вольным стилем;

Петер Бацако (Венгрия) — среди штангистов весовой категории до 90 кг;

Анжело Паризи (Франция) — в весовой категории свыше 95 кг среди дзюдоистов;

Роберт Ван де Валь (Бельгия) — в весовой категории до 95 кг среди дзюдоистов;

Команда рапиристок Франции **(Брижитт Латрий Годен, Паскаль Тринке, Изабель Боэри-Бегар, Вероник Брукье).**

Мировые рекорды в эти дни установили П. Шнайдер, Ю. Варданян (в рывке, толчке и в сумме двоеборья), Н. Олизаренко, Р. Райниш, команда ГДР (в эстафете 4×100 вольным стилем).

(ТАСС).

НАГРАДА ВЫСТАВКИ

Когда около 100 лет назад в Германии вышла почтовая марка со спортивным сюжетом (она была посвящена стрелковому спорту), никто, конечно, не предполагал, что эта скромная миниатюра открыла собой популярную филателистическую тему. Действительно, сейчас марок на спортивную тему выходит много, особенным успехом пользуются олимпийские выпуски.

Свыше 10 тысяч марок, конвертов и карточек выпущено в мире в честь Олимпийских игр. И многие из них можно увидеть на проходящей в дни Олимпиады в Москве выставке «Олимпфил-80». На ней представлено более 30 коллекций из разных городов страны, а также из-за рубежа. Среди отобранных на эту выставку экспозиций есть и работа Виктора Иоффе, инженера из Мысков Кемеровской области. Он показывает на выставке коллекцию «Им рукоплескали стадионы» — о чемпионах и призерах Олимпийских игр.

Жюри выставки наградило коллекцию кузбасского филателиста серебряной медалью.

И. ВАКС.

г. Москва.

ГОРОДОШНЫЙ МАРАФОН

Закончилось личное первенство областного центра по городошному спорту. После первого дня соревнований определились лидеры: чемпион Кузбасса 1980 года, мастер спорта СССР А. Сосновских из коллектива физкультуры «Ион» и шофер Предзаводской автобазы, мастер спорта И. Кузнецов. Оба они затратили по 45 бит на 30 фигур.

Все решил третий день соревнований, когда лидеры встретились между собой. Точнее выбивал фигуры И. Кузнецов. Он впервые стал чемпионом города, затратив 133 биты на 90 фигур. Третье место занял прошлогодний чемпион города, мастер спорта В. Воробьев.

В. СЕНЧУРОВ,
главный судья.

г. Кемерово.

ШАХМАТЫ В ОСТРОЙ БОРЬБЕ

В Киселевске завершился полуфинал юношеского чемпионата Российской Федерации по шахматам. Около 70 спортсменов, представляющих 20 областей и краев республики, боролись за путевки в финал.

В результате острой борьбы в соревнованиях девушек первенствовала Л. Желанреева из Новосибирска. Представительница кузбасской команды Л. Хлыстова была шестой.

У юношей победителем турнира стал хабаровчанин В. Забегин.

В соревнованиях мальчиков кемеровчанин Андрей Стародубцев занял второе место и завоевал путевку на финал первенства РСФСР, который скоро начнется в городе Гагарине.

Р. АЛЕКСАНДРОВ.

г. Киселевск.

ФУТБОЛ Успех «Цементника»

В Топках завершился турнир кубка облсовпрофа по футболу среди команд коллективов физкультуры.

Уверенно провели турнир его хозяева — футболисты «Цементника». Единственный гол в их ворота забили их земляки — топкинские железнодорожники.

С. ПАВЛОВ.

г. Топки.

ПАМЯТЬ ВСТРЕЧА С ЛЕГЕНДОЙ

На днях группа тайгинцев возвратилась из поездки в Липецкую область. Там в годы войны неподалеку от станции Долгоруково похоронены четверо наших земляков: машинист паровоза Н. А. Токарев, помощник машиниста Ф. З. Бабушкин, кочегар Е. И. Ветров, боец Н. П. Дорохов. Они сражались в составе команды бронепоезда «Лунинец», защищали от врага липецкую землю и погибли на ней.

«Лунинец»... Этот бронепоезд, названный именем сибирского железнодорожника-новатора Н. А. Лунина, был построен тайгинскими локомотивщиками и вагонниками и в апреле 1942 года отправился на фронт. Команда бронепоезда состояла в основном из тайгинцев.

11 августа 1942 года во время налета немецких бомбардировщиков на бронепоезде от взрыва бомбы погибли девять человек. Среди них — четверо тайгинцев. Родные погибших получили извещение об их смерти, но до 1975 года не знали места захоронения. Узнать его помогли следопыты станций Долгоруково, Братовщины, Тербунов, вблизи которых находилась братская могила павших воинов-железнодорожников.

В пятидесятые годы работники совхоза решили распахать под посевы пустошь неподалеку от железнодорожного полотна, они нашли небольшой холмик, на котором стоял покосившийся, сколоченный из трех досок обелиск. Тогда-то и начались поиски, которые продолжались почти 25 лет. Большую помощь следопытам оказал бывший сержант, командир орудия бронепоезда «Лунинец», а ныне пенсионер, тайгинец А. Т. Граков. В 1975 году он прочел в газете «Кузбасс» коротенькую заметку о захоронении у станции Долгоруково. Александр Тимофеевич отозвался и помог восстановить имена погибших в августе сорок второго.

В этом же 1975 году останки погибших перенесли на кладбище, где над братской могилой поставили памятник. ...Женщина-воин в скорбном молчании застыла над солдатской могилой, зажав в руке пилотку.

В год 35-летия Победы советского народа над фашистской Германией тайгинцы получили приглашение от жителей Липецкой области посетить места, где сражались наши легендарные земляки.

Возглавила делегацию З. К. Арсентьева — руководитель общественного музея локомотивного депо. Остальными участниками поездки стали А. Т. Граков — бывший боец «Лунинца», машинист электровоза локомотивного депо Тайга П. В. Клименко, инженер локомотивного депо Г. Федорова, слесарь передовой комсомольско-молодежной бригады цеха периодического ремонта тепловозов депо В. Ворошилов, учащиеся Тайгинского техникума железнодорожного транспорта, ГПТУ-54.

Возвратившись из поездки, все они с теплым чувством вспоминали обретенных на липецкой земле друзей — жителей станций Долгоруково, Тербунов, Васильевки и Братовщины.

Навечно останется в памяти то, как высаживали маленькие сибирские кедры у обелиска, воздвигнутого погибшим землякам.

Л. ЯКОВЛЕВА.

г. Тайга.

И МАСТЕРСТВО, И ГРАЖДАНСТВЕННОСТЬ

Агитплощадка «Красная гвоздика», сенокосные угодья подшефного колхоза имени Ильича, танцевальный зал клуба — вот основное поле деятельности вокально-инструментального ансамбля «Молодость» Дома культуры угольщиков.

В новом составе ансамбль существует всего полгода, но уже успел приобрести популярность как коллектив высокого профессионализма, активной гражданственности. Лауреат зонального и городского смотров художественной самодеятельности, «Молодость» широко пропагандирует лучшие достижения советского и зарубежного песенного искусства, ищет свой стиль, свое лицо.

Молодые музыканты Вячеслав Бедарев, Владимир Баумгертнер, Александр Торопчин, Игорь Панин, Наталья Мокроносова, Людмила и Валерий Петровы, Владимир Никулин и художественный руководитель «Молодости» Алексей Лунин-Царев постоянно совершенствуют свое мастерство.

В ближайших планах ансамбля новые поездки в подшефный колхоз, выступления на агитплощадке и областном телевидении.

(Корр. «Кузбасса»).

г. Белово.

● Издано в Кемерове

КНИГИ ДЛЯ ТРУЖЕНИКОВ СЕЛА

В Кемеровском книжном издательстве вышли в свет книги и брошюры по сельскому хозяйству.

Книга «Сегодня и завтра сел Кузбасса» — это социально - экономический очерк о делах и проблемах тружеников сельского хозяйства нашего края. Авторы А. Паршинцев и Ю. Шатров рассказывают о больших изменениях и преобразованиях, которые произошли за прошедшие десятилетия как в экономике, так и в области культуры, быта и здравоохранения.

В книге рассматриваются проблемы зернового хозяйства, овощеводства, садоводства, семеноводства, механизации сельского хозяйства, животноводства и другие вопросы. Освещаются и ближайшие перспективы строительства и благоустройства сел и деревень родного края.

Производство кормов для общественного животноводства — одна из главных проблем в сельском хозяйстве. Книга доктора сельскохозяйственных наук, профессора А. И. Пишкина и научного сотрудника Ю. Н. Шубина «Полноценные кормовые смеси» посвящена этой важнейшей проблеме. Авторы обобщили многолетний материал собственных исследований, а также результаты работ научных учреждений и передовой опыт совхозов и колхозов Западной Сибири.

В брошюре «Лес и человек» действительные члены Географического общества СССР, специалисты лесного хозяйства А. Я. Шипулин и Г. В. Никифоров рассказывают о значении и роли леса в наше время. Особое внимание в брошюре уделено использованию ягод, грибов и орехов. Даются сведения о лекарственном сырье, пчеловодстве, охотничьей фауне, сенокосах и пастбищах.

Совхозы и колхозы Кемеровской области ведут планомерную работу по экономному использованию горюче-смазочных материалов, угля и электроэнергии. В брошюре «За экономию энергетических ресурсов на селе» обобщен положительный опыт хозяйств области, в частности совхоза «Вагановский», сэкономившего за четыре года десятой пятилетки 316 тонн дизельного топлива, 69 — бензина, 290 тонн угля и 10 тысяч киловатт-часов электроэнергии. Подробно рассказано и о передовом опыте колхоза имени Ильича Беловского района, также добившегося большой экономии энергетических ресурсов.

П. ПОПОВ,
редактор Кемеровского книжного издательства.

г. Кемерово.

ГАИ СООБЩАЕТ

Высокая скорость движения является одним из основных преимуществ автомобильного транспорта, но в то же время и главной причиной дорожно-транспортных происшествий с тяжкими последствиями. Использовать автотранспорт надо умело и разумно. Иначе скорость из друга превратится во врага, как это и случилось на 210-м километре трассы Новокузнецк—Мыски. Экспедитор совхоза «Безруковский» А. Ф. Елисеев, находясь за рулем автомобиля «Москвич-412», превысил скорость, не справился с управлением и опрокинул автомобиль. Водитель получил травмы.

В последнее время по утрам все чаще стали появляться густые туманы. Это требует от участников движения предельной внимательности и осторожности, неукоснительного соблюдения правил дорожного движения. В тумане водитель обязан включить ближний свет или противотуманные фары и габаритные огни. Нельзя останавливаться во время тумана в плохо просматриваемых другими участниками движения местах. Ни в коем случае нельзя во время стоянки выключать огни. Обгон в этих условиях всегда рискован и может привести к аварийной ситуации. Так, например, в Прокопьевске, водитель автомобиля ЗАЗ-968 В. И. Юрченко, заместитель начальника участка шахты «Ноградская», двигаясь по дороге в условиях плохой видимости, стал обгонять автомобиль ЗИЛ-553, принадлежащий Яснополянской автобазе. В результате одна из машин повреждена.

ОТДЕЛ ГАИ УВД КЕМЕРОВСКОГО ОБЛИСПОЛКОМА.

● НАУКА И МЕДИЦИНА

БИОЛОГИЧЕСКИЙ СТИМУЛЯТОР

Вот уже 25 лет в болгарской медицине используется метод лечения маточным щелоком Поморийского озера, расположенного на берегу Черного моря близ города Поморие. Этот метод внедрен в ряд областей профилактической и лечебной медицины — в стоматологию, урологию, хирургию, гинекологию и физиотерапию. Метод лечения раствором щелока применяется сейчас для лечения тысяч пациентов и известен далеко за пределами Болгарии.

Маточный щелок используется для профилактики и в лечебных целях при ряде заболеваний. Он, например, предохраняет зубы от кариеса, образования зубного камня, предупреждает воспаление и дистрофию десен, фарингиты. Щелок успешно применяется и для лечения трудно заживающих ран, при бронхитах, артритах.

На базе поморийского щелока создан ряд препаратов (зубная паста «Поморин», раствор «Полиминерол», пасты «Вулнузан» для заживления кожных ран и пр.). Лечение различных болезней щелочным раствором производится методом ингаляции, мазания, питья и компрессов.

ОРИГИНАЛЬНЫЕ ФОРМЫ ЛЕЧЕНИЯ

В Русенской окружной больнице используются новые методы лечения ортопедических заболеваний. Здесь создан аппарат для лечения переломов костей пятки. С помощью этого аппарата вылечились более 250 пациентов. В ортопедическую практику внедрен и специальный корсет для лечения искривлений позвоночника у детей и подростков.

Коллектив ортопедической мастерской усовершенствовал аппарат Скотта для лечения врожденного вывиха тазобедренного сустава. Теперь находящиеся на лечении дети могут двигать ногами, нет необходимости в полной неподвижности пациента.

ЧУДЕСНЫЕ ЛИНЗЫ

Научные работники Софийского высшего химико-технологического института разработали технологию производства гидрофильных контактных линз. После ряда опытов, проведенных в Академии медицинских наук в Софии, установлено, что новые линзы не вызывают раздражения глаз. Сейчас начато производство экспериментальной серии новых линз.

Агентство София Пресс — специально для «Кузбасса».

Погода

Гидрометбюро сообщает:

29 июля днем по области ожидается облачная с прояснениями погода, местами кратковременный дождь, гроза. Ветер северо-западный 9—14 метров в секунду. Температура 17—22 градуса тепла.

Следующий номер газеты «Кузбасс» выйдет 31 июля.

Редактор Н. А. БУРЫМ.

Адрес редакции и издательства: 650630, ГСП, г. Кемерово-99, ул. Ноградская, 3. Телефоны: приемной редактора 6-69-74, заместителей редактора 6-65-74, 6-70-82, ответственного секретаря 6-68-81, зам. ответственного секретаря 6-65-63, отделов редакции: партийной жизни 6-61-83 и 6-02-08, пропаганды 6-66-73, 6-44-22, Советов народных депутатов 6-64-84 и 6-44-84, тяжелой индустрии 6-69-44, 9-51-02, 6-02-00, химической и легкой промышленности 6-65-86, 6-38-49, сельского хозяйства 6-67-82 и 6-90-71, культуры 6-62-01, 6-47-44, строительного 6-67-46 и 6-02-00, писем и рабселькоров 6-90-52, 6-78-97, 6-87-68, 6-60-72, информации и спорта 6-82-61, 9-58-76, 6-62-37, еженедельника «Панорама» 6-63-02, объявлений 6-68-72, фотокорреспондентов 6-90-63, приема информации 6-88-85, общественной приемной 6-66-52, бухгалтерии 6-89-53, директора издательства 6-69-23. Собственные корреспонденты: в Новокузнецке — 7-02-04, Прокопьевске — 2-17-34, Междуреченске — 2-33-04, Юрге — 2-06-09, Мариинске — 31-20.

ОП 04642. Типография издательства «Кузбасс». Индекс 51901. 2 Заказ № 174.