Пролетарии всех стран, соединяйтесь!

КУЗБАСС

ОРГАН КЕМЕРОВСКОГО ОБКОМА КПСС И ОБЛАСТНОГО СОВЕТА НАРОДНЫХ ДЕПУТАТОВ

Газета основана в январе 1922 года.

№ 170 (17101).

ЧЕТВЕРГ, 24 ИЮЛЯ 1980 года.

Цена 2 коп.

В НОМЕРЕ

● ОПХ «Новостройка» — есть план!
● Шахтеры готовятся к празднику. 1 стр.
● ЦСУ: итоги работы области. 1, 2 стр.
● Олимпиада-80. 4 стр.

ИДЕТ УДАРНЫЙ МЕСЯЧНИК

РАВНЕНИЕ НА ПЕРЕДОВИКОВ!

ПОЗДРАВЛЯЕМ!

КЕМЕРОВСКИЙ РАЙОН

опытно-производственное хозяйство «Новостройка» директору РОГАЧЕВУ Дмитрию Кузьмичу, секретарю парткома ЧЕРНОВУ Анатолию Тимофеевичу, председателю рабочего комитета СОРВИЛОВУ Ивану Анисимовичу, секретарю комитета ВЛКСМ САДОВНИКОВОЙ Любови Сергеевне

Дорогие товарищи!

Обком КПСС, облисполком сердечно поздравляют коллектив хозяйства с трудовой победой — перевыполнением задания по заготовке сена.

С удовлетворением отмечаем, что труженики хозяйства, отвечая конкретными делами на решения июньского (1980 года) Пленума ЦК КПСС, приняли повышенные социалистические обязательства по достойной встрече XXVI съезда и успешно их выполняют. При задании 1 400 тонн заготовлено 1 450 тонн сена. Взято обязательство заготовить еще 550 тонн.

Наибольший вклад в выполнение задания внесли члены механизированного звена Желтикова Владимира Григорьевича.

Желаем вам доброго здоровья, высоких трудовых достижений в создании прочной кормовой базы для общественного животноводства.

ОБКОМ ПАРТИИ **ОБЛИСПОЛКОМ**

ПО АККОРДНЫМ НАРЯДАМ

МОЩНЫЙ «КИРОВЕЦ» останавливается на середине траншеи. Сенажная масса уже так утрамбована, что колеса трактора идут по ней как по дороге, почти не утопая. Но Нуруслан Абдулин вновь и вновь «утюжит» трактором подвяленную и измельченную траву. Ему негде разбежаться: впереди, похожий на свежевскопанную грядку, слой земли. Он лежит на пленке и надежно прикрывает готовый, уложенный в траншею корм. Там Нуруслан работал два дня тому назад. И стоять ему некогда. На таких же мощных машинах Р. Алимов, К. Фазлеев, Г. Тамчиндаров беспрерывно подвозят с полей зеленую массу — успевай разравнивать и трамбовать. Механизаторы работают дружно, с задором.

Звену Г. Асылгоряева, о котором идет речь, предстоит заготовить одиннадцать тысяч тонн сенажа. Скажем прямо, что такое задание редко дается даже большим коллективам, а здесь звено из десятка механизаторов.

В совхозе «Искитимский» готовится к пуску комплекс по откорму десяти тысяч голов крупного рогатого скота. Да и сейчас на фермах хозяйства находится несколько тысяч голов скота. Из этих расчетов хозяйству и надо готовиться к зиме. Совхоз расположен рядом с городом, у него нет просторных сенокосных угодий. Основным кормом будет сенаж: его заготовка, как известно, дает возможность получить с единицы площади наибольшее количество питательных веществ. Этого корма совхозу предстоит заготовить 18 тысяч тонн.

Чтобы выполнить это задание, было образовано два механизированных звена. За обоими звеньями закреплена техника и выданы аккордные наряды на заготовку корма. Оплата труда предусмотрена так, что чем ближе звено подходит к выполнению сезонного задания, тем больше будет получать за каждую тонну заготовленного сенажа. Заработную плату между механизаторами распределяет совет звена по их трудовому участию в общем деле. Солидная надбавка предусмотрена за качество корма.

Демократический подход к формированию звеньев, материальная заинтересованность способствуют ударному труду, действенному соревнованию.

Механизаторы за считанные дни убрали все предназначенные на сенаж многолетники, затем примерно неделю ждали, пока подрастут однолетние травы, и теперь снова взялись за работу. Несмотря на вынужденный перерыв, совхоз заготовил 4,5 тысячи тонн сенажа. Каждый день он прибавляет к этому свыше 300 тонн.

Темпы заготовки сенажа могли быть выше, если бы удалось загодя отремонтировать всю технику. В прошлом году совхоз одним из первых в районе получил новые мощные комбайны КСК-100. Но из-за небрежной эксплуатации один из них к концу сезона вышел из строя. Чтобы восстановить его, главному инженеру совхоза пришлось слетать на завод - изготовитель в город Гомель, а затем посылать туда автомобиль за запасными частями. Дорого обойдется совхозу ремонт этой машины, но другого выхода не было.

Да и в оплате труда не все продумано до конца. По аккордному наряду работают механизаторы, занятые на косовице, подборке трав и трамбовке массы, а в середине этой цепочки — транспорт. На него аккордный наряд не распространяется.

И еще: два отделения — два маломощных звена. Зачем? Видимо, сказываются традиции, когда каждое отделение само для себя готовило корма. Наверное, было бы целесообразнее создать один мощный механизированный отряд и выдать ему аккордный наряд. Это дало бы возможность лучше использовать технику, быстрее заполнять траншеи массой и закрывать их. А это, как известно, одна из главных задач в борьбе за качество сенажа.

Сейчас уже нет времени для реорганизации. Но в будущем, когда начнет работать комплекс по откорму скота, сама жизнь заставит руководителей хозяйства отказаться от мелких звеньев.

Г. ЗАДОРОЖНЫЙ,
корр. «Кузбасса».

Юргинский район.

ШТУРМ НА ЛУГАХ

Два дня на лугах Ижморского района идет настоящий штурм.

Сложная обстановка сейчас в районе. Темпы заготовки кормов сдерживали дожди. Пришлось основные силы бросить на сенаж. А вот в два последних дня штурм начался на метке сена. По тысяче тонн сена сгрогуют в эти дни в хозяйствах района. Особенно умело маневрируют техникой в совхозе «Симбирский», колхозе имени Ленина. Если там, где работают отряды, вдруг прошел дождь, механизаторы срочно выстраивают свои машины в походную колонну и перегоняют их на луга.

В. МАКСИМОВ.

Ижморский район.

КРУГОМ «ТРИНАДЦАТЬ»

Существует в народе поверье, что число «тринадцать» к несчастью. А тринадцатое место — что и говорить. Попал на него — век не сдвинешься. Это суеверие, видимо, и овладело специалистами сельского хозяйства Прокопьевского района. Ведь по заготовке кормов нынешним летом прокопчане не могут подняться выше этого магического числа.

В дневнике полевых работ по области на девятнадцатое июля невольно обращает на себя внимание сложившаяся парадоксальная ситуация: по заготовке сенажа впереди Прокопьевский район, на 67,3 процента выполнен план. Значительно ниже среднеобластных показателей ведется заготовка сена — 16,2 процента, и заготовка витаминной травяной муки явно обойдена вниманием — 20,4 процента к плану. Никто в области меньше не заготовил этого крайне нужного для скота корма. А кому, как не специалистам, знать, что в травяной муке при хранении питательные вещества сохраняются лучше, чем в других видах кормов, и заготовка ее — дело весьма ответственное и важное.

Около конторы второго отделения совхоза «Суртанха» полукругом выстроились сельскохозяйственные машины. Было теплое солнечное утро, около одиннадцати часов — самое время косить и стоговать. Но не вся техника на полях: комбайн «греется» на солнышке у конторы, не на чем увезти поломавшуюся деталь в соседнее село. Из девяти так необходимых сейчас колесных тракторов два стоят там же. На весь сенокос в отделении один стогомет, который наладили совсем недавно — несколько дней простоял. И это в самый разгар уборки сена?!

А как обстоят дела с сенажом?

— Никак, — говорит управляющий отделением № 2 Н. Н. Реука. — Еще чистим траншеи, подготавливаем валки.

Можно сказать: совхоз не приступал к зеленой жатве. А благодатные дни уходят, не за горами август. Ситуация в хозяйстве сложилась, прямо скажем, угрожающая: сена заготовлено 13 процентов, сенажа нет ни тонны. Если, говоря о заготовке сена, можно сослаться на погодные условия, то чем объяснить пустые сенажные траншеи?

Иное положение дел в совхозе «Зенковский». Здесь решили все силы направить на заготовку сенажа и не без гордости в хозяйстве назвали цифру 4 273 тонны — на полторы тысячи тонн больше, чем в прошлом году. Но по заготовке сена цифры не впечатляют — 15 процентов к плану. С витаминной мукой дела обстоят тоже неблестяще. Из трехсот тонн по плану в совхозе заготовлено сейчас 75 тонн. Как только об этом заходит речь, специалисты стараются обойти молчанием наболевший вопрос. И это не удивительно: сенокос в разгаре, а зенковцы выполнили только четвертую часть планового задания.

Причина отставания совхозов одна — плохая готовность техники к зеленой жатве. И полбеды, если бы такое положение дел сложилось только в двух хозяйствах.

По всему Прокопьевскому району за неделю до начала сенокоса техника была готова чуть больше, чем наполовину: 62 процента АВМ, 74 процента косилок и измельчителей. Не удивительно, что сейчас, в самый разгар зеленой жатвы, машины ломаются, простаивают, рабочие не у дел.

Району грозит срыв плановых заданий. Руководители хозяйств ищут пути разрешения проблем в улучшении организации труда. Ориентир верный. Но энергии в этом похвальном стремлении пока малозато. С магического 13-го места район в последние дни переместился в областной сводке на 15-е. Прямо скажем, вниз катиться уже некуда. Пора бы вверх...

Н. ПИТИРИМОВА,
спец. корр. «Кузбасса».

Прокопьевский район.

КТО СЕГОДНЯ ВПЕРЕДИ

По представлению районных партийных, профсоюзных и хозяйственных организаций на областную доску Почета заносятся передовики на заготовке кормов:

коллектив Кемеровского совхоза-техникума (директор Л. Ф. Замякин, секретарь партийной организации В. Д. Мотов, председатель рабочкома В. Н. Селиванов, секретарь комитета ВЛКСМ Т. А. Рабканова), выполнивший план заготовки сена;

механизированное звено из совхоза «Калинкинский» (звеньевой М. И. Федотов), выполнившее план заготовки сена;

коллектив совхоза «Майский» (директор А. М. Мусаев, секретарь партийной организации В. Г. Чепрасов, председатель рабочкома В. Д. Пастухов), за семь рабочих дней выполнивший задание по заготовке сенажа (2300 тонн), заготовка сенажа продолжается;

коллектив колхоза «Вперед» Новокузнецкого района (председатель М. Н. Сметанников, секретарь партийной организации И. Н. Засалкин, председатель профкома А. П. Фадеев, секретарь комитета ВЛКСМ Н. Ф. Домнина), выполнивший план заготовки сенажа;

Каутер Виктор Владимирович, тракторист-машинист совхоза «Черкасовский», агрегатом КСК-100 за 15 рабочих дней на заготовке сенажа выдавший 1919 тонн зеленой массы.

ПОМОГАЕТ НАСЕЛЕНИЕ

Хорошо поработало в выходные дни население деревни Новоподиково на заготовке кормов для совхоза «Барановский». Организатором этой помощи стала учитель-пенсионер А. И. Шаробайко.

В заготовке кормов участвовало много пенсионеров, женщин, не занятых в этот день на производстве рабочих. Опыт, сноровку проявили Г. А. Овчинников, В. В. Кальсин, Г. М. Масленников, А. П. Быкова, Л. В. Давыдова, А. А. Пирогова и все остальные участники кормозаготовки.

Н. КУБЫЛИНСКИЙ.

Кемеровский район.

ТРУДОВАЯ ВАХТА XXVI съезд КПСС

Новые рубежи

Коллектив Ленинск-Кузнецкой автоколонны № 1337 одним из первых в городе включился в предсъездовское социалистическое соревнование. Автомобилисты выполнили свои обязательства первой половины года. Они перевезли дополнительно к плану 105 тысяч тонн народнохозяйственных грузов и сделали сверх задания 287 тысяч тонно-километров.

В соревновании за достойную встречу XXVI съезда КПСС лидируют бригады, которыми руководят М. Екимов и Е. Терехов. Они добились наивысшей производительности труда и большой экономии топлива.

Трудящиеся автотранспортного предприятия наметили новые рубежи перевозок и сбережения горюче-смазочных материалов.

Н. ВОРОЖЦОВ.

г. Ленинск-Кузнецкий.

Идут тяжеловесные

Одними из первых в городе выступили с почином славными трудовыми делами встретить XXVI съезд КПСС электровозники Тайгинского локомотивного депо — старейшего предприятия Кузбасса. Только в первой половине июля доставлено дополнительно к норме до 50 тысяч тонн народнохозяйственных грузов.

В предсъездовском соревновании отличились машинисты электровозов В. Афанасьев, В. Гусаков, которые водят систематически тяжеловесные поезда, превышающие графиковую норму до 400 тонн.

Отлично овладевают опытом ветеранов недавние выпускники Тайгинской технической школы, молодые машинисты А. Айгельдин и А. Ткачев. Они на днях провели составы от Тайги до Болотной со сверхнормативным грузом от 330 до 390 тонн.

Ф. ДЕМИН.

г. Тайга.

На дешевых кормах

Животноводы колхоза имени Ленина, встав на трудовую вахту в честь XXVI съезда КПСС, с каждым днем поднимают продуктивность скота. Так, молодые скотники-пастухи первого производственного участка Дмитрий Копейкин, Анатолий Ящин за июнь от каждой закрепленной головы молодняка крупного рогатого скота получили по 1180 граммов среднесуточного привеса при плане 700. Василий Титаев, Александр Качалов — по 1130 граммов. Чуть отстал от своих соперников по соревнованию скотник второго отделения Николай Галкин.

Этого успеха животноводы добились путем умелого ухода за скотом, круглосуточной настьбы.

С. КАЧАЛОВ.

Ленинск-Кузнецкий район.

Достойно встретим День шахтера!

Больших успехов ежемесячно добивается очистная бригада, которой руководит Владимир Федорович Бардышев, с шахты «Новокузнецкая». Этот коллектив неоднократно занимал классные места в социалистическом соревновании среди очистных бригад рудника. За большие заслуги в труде бригадиру недавно было присвоено почетное звание заслуженного шахтера РСФСР.

НА СНИМКЕ: машинисты комбайна В. А. Келлер, А. Ю. Свищев, горнорабочий В. Н. Исаев, электрослесарь Н. И. Кузнецов, бригадир В. Ф. Бардышев (в центре).

Фото В. Грызыхина.

г. Новокузнецк.

В ЧЕСТЬ ПРАЗДНИКА

Бригада В. В. Рождественских из ШСУ-5 треста «Киселевскшахтострой» выступила инициатором соревнования за достойную встречу Дня шахтера.

Она решила пройти за три месяца 320 метров тоннеля для отвода реки Абы, из них 50 метров сверх плана. Инициативу проходчиков поддержали передовые бригады каменщиков С. А. Клепалова и М. А. Харина, плотников-бетонщиков А. Н. Чебрукова и М. Т. Замалова и других.

Б. ХАЖЕЕВ,
корр. «Кузбасса».

г. Киселевск.

РАСТЕТ СВЕРХПЛАНОВЫЙ СЧЕТ

Более пяти тысяч тонн угля дополнительно к плану отправили на-гора в июле горняки комплексно-механизированной бригады Героя Социалистического Труда Егора Ивановича Дроздецкого с шахты «Нагорная».

А с начала года прославленный коллектив уже добыл комплексом КМ-81Э около 350 тысяч тонн. В июльские дни на предпраздничной вахте в честь Дня шахтера бригада при суточном плане 1700 тонн выдает по 2 300—2 500 тонн.

Н. ПОЛУЯНОВ.

г. Новокузнецк.

КУЗБАСС В ПЕРВОМ ПОЛУГОДИИ

Сообщение областного статистического управления

Трудящиеся области, развернув социалистическое соревнование за претворение в жизнь решений ноябрьского (1979 г.) Пленума ЦК КПСС добились дальнейшего повышения эффективности производства и качества работы, успешного выполнения плана первой половины завершающего года десятой пятилетки по многим показателям и тем самым внесли весомый вклад по достойной встрече 110-й годовщины со дня рождения В. И. Ленина.

ПРОМЫШЛЕННОСТЬ

Коллективы промышленных предприятий обеспечили дальнейший рост промышленного производства. По сравнению с первым полугодием прошлого года объем промышленного производства увеличился на 2,2 процента. 95 процентов прироста общего объема промышленного производства получено за счет повышения производительности труда.

Обеспечили прирост объема производства продукции все отрасли промышленности, кроме угольной, пищевой, мукомольно-крупяной и комбикормовой.

Полугодовой план реализации продукции выполнила промышленность, подведомственная местным Советам. В целом же по области план недовыполнен на 0,5 процента из-за отставания, допущенного предприятиями черной металлургии, угольной, стекольной и фарфоро-фаянсовой промышленности, промышленности строительных материалов.

Не выполнили план реализации и нормативно-чистой продукции предприятия, работающие по новой системе планирования и экономического стимулирования.

(Окончание на 2-й стр.)

ПОБЕДИТЕЛИ ОПРЕДЕЛЕНЫ

Бюро обкома КПСС, исполком областного Совета народных депутатов, президиум областного совета профессиональных союзов и бюро обкома ВЛКСМ рассмотрели итоги социалистического соревнования коллективов строительных, монтажных и специализированных управлений, проектных организаций, предприятий автомобильного транспорта и строительной индустрии, занятых на строительстве объектов жилищно-гражданского назначения и производственной базы в городах Прокопьевске и Киселевске, за второй квартал 1980 года.

Переходящие Красные знамена обкома КПСС, облисполкома, облсовпрофа и обкома ВЛКСМ присуждены: по городу Прокопьевску — коллективу Прокопьевского строительного управления № 1 треста «Кузбассгражданстрой» № 2 (начальник Г. Е. Огарков, секретарь партийной организации В. П. Бессонов, председатель постройкома В. В. Панов, секретарь комсомольской организации Л. В. Дурницина) и по городу Киселевску — коллективу Тайбинской автобазы комбината «Кузбассжилстрой» (директор В. А. Учитель, секретарь партийной организации Н. К. Бельков, председатель местного комитета профсоюза А. И. Дубин, секретарь комсомольской организации Р. А. Шарафеев).

ПРЕОДОЛЕТЬ ОТСТАВАНИЕ

Как эффективнее претворить в жизнь решения июньского (1980 г.) Пленума ЦК КПСС, поднять темпы добычи угля, достойно встретить День шахтера и XXVI съезд партии? Обстоятельный разговор на эту тему с глубоким анализом причин неудовлетворительной работы многих производственных коллективов в первом полугодии состоялся на расширенном совместном заседании совета директоров производственного объединения «Кузбассуголь» и президиума Кузбасского теркома профсоюза рабочих угольной промышленности, на которое были приглашены секретари партийных и председатели профсоюзных организаций шахт и обогатительных фабрик.

Заседанию предшествовала встреча руководителей объединения и теркома с начальниками участков шахт. Это звено командиров производства, стоящее у самых истоков воссоздания очистного фронта и выемки угля. От их инициативы, принципиальности и настойчивости, умения организовать производство и работать с людьми в основном и зависит успех дела. Откровенная беседа при встрече помогла вскрыть корни многих недостатков, более верно наметить пути их устранения.

Поэтому на заседании и докладчик — генеральный директор объединения В. М. Станкус и выступившие вели речь не только о снижении промышленных запасов угля на действующих горизонтах и затянувшейся реконструкции ряда предприятий, нехватке комплексов и увеличившейся трудоемкости горных работ. Во всех выступлениях основной упор был сделан на повышение уровня всесторонней работы с каждым членом производственного коллектива — от горнорабочего до инженера, техника и командира производства любого ранга. В политико-воспитательной и организаторской работе, как особо подчеркивалось, главная задача — добиться осознания каждым человеком личной высокой ответственности за порученное ему дело, безусловное выполнение государственного плана и социалистических обязательств.

Чтобы преодолеть отставание, изо дня в день наращивать темпы добычи топлива, необходимо объявить непримиримую борьбу прогульщикам и нарушителям технологических режимов, максимально сократить внутрисменные простои, не допускать разрывов в очистном фронте, лучше использовать горную технику и оборудование.

Что нужно сделать для этого? Конкретные предложения высказали председатель теркома профсоюза Ю. Н. Полуэктов, директор шахты «Северная» В. А. Баранов, председатель комитета профсоюза шахты «Ягуновская» В. В. Самойленко, директор по кадрам и быту объединения П. Ф. Шарапов и другие. Прежде всего, отмечали они, необходимо активизировать деятельность общественных организаций, таких, как советы профилактики, врачебно-инженерные комиссии, товарищеские суды, посты и группы народного контроля, комиссии по охране труда. Создавая условия для высокопроизводительного труда в каждом подготовительном забое, каждой лаве очистников, следует настойчиво внедрять опыт передовиков.

— Неблагополучная обстановка на большинстве шахт рудника, — сказал первый секретарь Анжеро-Судженского горкома партии В. С. Крылов, — налагает большую ответственность на партийные организации. Мы взяли под неослабный контроль выполнение намеченных мер для преодоления отставания, не даем поблажек прогульщикам, руководителям, допускающим просчеты и ошибки, а также скорым на обещания.

О повышении цены слова руководителя говорил на заседании и первый секретарь Березовского горкома партии А. В. Сурков.

Большое внимание было уделено также на заседании вопросам улучшения планирования, организации учебы для руководителей участков, особенно из числа молодых специалистов.

В. КАЛАЧИНСКИЙ.

г. Кемерово.

КУЗБАСС В ПЕРВОМ ПОЛУГОДИИ

(Окончание. Начало на 1-й стр.).

Выполнение плана реализации продукции (первая колонка), изменение объема производства и производительности труда в сравнении с первым полугодием прошлого года (вторая и третья, в процентах) по производственным объединениям, комбинатам, управлениям характеризуются следующими данными:

Управление «Кузбассэнерго»	100,6	100,6	103
Объединение «Кузбассуголь»	94	90	90
Объединение «Ленинскуголь»	101	102	100,8
Объединение «Прокопьевскуголь»	99,0	96	96
Объединение «Южкузбассуголь»	99,9	98	96
Объединение «Гидроуголь»	100,2	99	97
Объединение «Кемеровоуголь»»	100,5	103	101
Комбинат «Кузбассшахтострой»	102	114	113
Комбинат «Кузбассжилстрой»	110	123	110
Кузнецкий металлургический комбинат	95	102	100,3
Объединение «Сибруда»	101	102	93
Объединение «Химпром»	100	105	106
Объединение «Азот»	101	101	100,1
Научно - производственное объединение «Карболит»	99,0	94	94
Объединение «Кемероволес»	104	108	111
Объединение «Кемеровомебель»	103	105	104
Объединение «Кемеровостройматериалы»	98	99,8	100,7
Объединение «Южсибнеруд»	107	105	106
Объединение «Кузбассобувь»	95	109	118
Управление пищевой промышленности	101	101	105
Управление хлебопекарной промышленности	101	101	100,4
Объединение молочной промышленности	96	90	93
Объединение мясной промышленности	102	101	103
Объединение по производственно-техническому обеспечению сельского хозяйства	101	103	104
Управление лесного хозяйства	100,8	121	111
Управление местной промышленности	100,5	106	107
Объединение «Облкемеровоуголь»	102	115	108

Обеспечила выполнение полугодового плана реализации продукции промышленность городов Белова, Гурьевска, Кемерова, Ленинска-Кузнецкого, Мариинска, Мысков, Осинников, Тайги, Топок и Юрги.

Сверх плана передано в энергосистему 103 миллиона киловатт-часов электроэнергии и отпущено 16 тысяч гигакалорий теплоэнергии. Дополнительно произведено стальных труб 78 тысяч метров, химических волокон — 109 тонн, машин постоянного тока — 81 штука, осветительных электроламп — 2,4 миллиона штук, колбасных изделий — 527 тонн, хлеба и хлебобулочных изделий — 935 тонн.

Производство важнейших видов продукции (первая колонка) и изменение в сравнении с первым полугодием прошлого года (вторая колонка, в процентах) составило:

Электроэнергия — миллиардов киловатт-часов	16,4	100,9
Уголь — миллионов тонн	73,9	99
Чугун — тысяч тонн	4959	104
Сталь — тысяч тонн	5979	108
Прокат черных металлов (готовый) тыс. тонн	4062	107
Стальные трубы — тысяч тонн	12,7	123
Минеральные удобрения (в условных единицах) — тысяч тонн	530	95
Красители синтетические — тонн	940	98
Капролактам — тысяч тонн	50,6	97
Химические волокна и нити — тысяч тонн	15,5	108
Электродвигатели взрывобезопасные-тысяч штук	43,6	94
Машины постоянного тока — тысяч штук	43,1	110
Осветительные электролампы — миллионов штук	28,1	108
Химическое оборудование и запасные части к нему — тысяч рублей	5782	94
Деловая древесина (без лесозаготовок колхозами) — тысяч кубических метров	1567	124
Цемент — тысяч тонн	2214	112
Стеновые материалы — миллионов штук условного кирпича	302	106
Сборный железобетон — тысяч кубических метров	795	109
Шифер — миллионов штук условных плиток	10,9	31
Мягкая кровля — миллионов квадратных метров	18,7	140
Стекло оконное — тысяч квадратных метров	5601	00,7
Шерстяные ткани — тысяч квадратных метров	8237	108
Шелковые ткани — миллионов квадратных метров	32,4	129
Бельевой и верхний трикотаж — тысяч штук	9653	109
Швейные изделия — миллионов рублей	149	99,9
Кожаная обувь — тысяч пар	3122	96
Мясо из сырья госресурсов — тысяч тонн	29,4	101
Колбасные изделия — тысяч тонн	24,5	105
Цельномолочная продукция — тысяч тонн	176	95
Хлеб и хлебобулочные изделия — тысяч тонн	208	99,9
Кондитерские изделия—тысяч тонн	20,2	00,4
Безалкогольные напитки — тысяч декалитров	1136	100,7
Бытовые электропылесосы —тысяч штук	123	99,2
Сортовая посуда — тысяч рублей	1103	106
Фарфоровая посуда — миллионов рублей	12,5	106
Мебель — миллионов рублей	25,1	109

Перевыполнен план кооперированных поставок чугунного и стального литья, поковок, штамповок. Улучшились технико-экономические показатели работы предприятий отдельных отраслей промышленности.

В электроэнергетике удельный расход условного топлива на один отпущенный киловатт-час электроэнергии в сравнении с планом сократился на 0,4 процента.

В черной металлургии среднесуточный съем стали с одного квадратного метра площади пода мартеновских печей увеличился по сравнению с соответствующим периодом прошлого года на 8 процентов, улучшилось использование доменных печей; расход сухого кокса на одну тонну передельного чугуна сократился на 12 процентов. Улучшилось использование оборудования в цементной промышленности.

Продолжалась работа по повышению качества продукции. Удельный вес продукции высшей категории качества возрос и составил 12 процентов. На предприятиях химической промышленности 45 процентов продукции выпускается со Знаком качества.

За полугодие вновь аттестовано на высшую категорию качества 350 видов продукции. Освоен и начат серийный выпуск более 70 наименований новых видов машин, оборудования, аппаратов, приборов и изделий.

Внедрено 66 мероприятий по прогрессивной технологии и 22 по механизации и автоматизации производства. Объединением «Кемеровоуголь» успешно проведены приемочные испытания образца карьерного экскаватора ЭГ-12 с ковшом емкостью 12 кубических метров, гидроприводом и навесным кабельным барабаном.

Не поступали претензии от потребителей на качество стальных труб, химических волокон, оконного стекла, пиломатериалов, электродвигателей до 100 киловатт, подшипников качения и другой продукции.

По сравнению с первым полугодием прошлого года прибыль увеличилась на 0,3 процента.

Однако отдельные производственные объединения и предприятия не выполнили установленные задания по выпуску продукции, росту объема производства, производительности труда, накоплениям.

Не выполнен полугодовой план по добыче угля, выплавке чугуна, стали, производству минеральных удобрений, взрывобезопасных электродвигателей, цемента, сборного железобетона, ряда товаров народного потребления. Не справились с планом реализации продукции 18 процентов предприятий (объединений), производительности труда — 26, себестоимости товарной продукции — почти каждое третье предприятие (объединение).

Отставание по реализации продукции имеют Кузнецкий металлургический комбинат, Западно-Сибирский металлургический, Кемеровский коксохимический заводы, Кемеровский завод железобетонных конструкций № 3 треста «Железобетонстрой», Ленинск-Кузнецкий завод железобетонных конструкций № 2, Прокопьевский фарфоровый завод, Тяжинский молочноконсервный комбинат и другие предприятия.

В сравнении с соответствующим периодом прошлого года снизили объем производства заводы: Кузнецкий цементный, Кемеровский коксохимический, Прокопьевский господшипниковый, Ленинск-Кузнецкий электроламповый, объединение «Кузбассэлектромотор» и другие.

Продолжают поступать претензии от потребителей на качество сортового проката (Кузнецкий металлургический комбинат), гальванических элементов (Кузбассэлемент»), электропылесосов («Электромашина»), электрических утюгов (Кемеровский электротехнический завод) и другую продукцию.

Медленно осваиваются проектные мощности ряда вновь введенных и реконструированных объектов. План по производительности труда не выполнен.

Затраты на рубль фактически выпущенной товарной продукции превышают плановые. Задание по прибыли недовыполнено на 4 процента.

Государственные планы научно-исследовательских работ и внедрения достижений науки и техники в производство выполнены на 87 процентов.

СЕЛЬСКОЕ ХОЗЯЙСТВО

Работники сельского хозяйства организованно провели весенний сев. Проводятся работы по обработке посевов и заготовке кормов.

Посевная площадь сельскохозяйственных культур под урожай 1980 года во всех категориях хозяйств составила миллион 495 тысяч гектаров — меньше прошлого года на девять тысяч, или на 0,6 процента.

Выполнение плана ярового сева основных сельскохозяйственных культур в колхозах и государственных хозяйствах (в первой колонке — тысяч гектаров, во второй — процент выполнения плана) составило:

Яровые культуры	1196	102
из них		
зерновые и зернобобовые	883	98
в том числе пшеница	296	91
Картофель	30	100
Овощи	7	100
Кормовые культуры	276	103

Посевы на орошаемых землях занимают 26 тысяч гектаров, из них 18 тысяч занято кормовыми культурами и 5 тысяч — овощами и картофелем. В сравнении с 1979 годом посевная площадь на этих землях увеличилась на три тысячи гектаров.

На 15 июля в колхозах и совхозах полито 18 тысяч гектаров орошаемых земель, из них 8 тысяч дважды и 3 тысячи — три и более раз.

Удельный вес сортовых посевов зерновых культур составил 97 процентов, картофеля — 43 и в сравнении с прошлым годом увеличился соответственно на 1 и 7 пунктов.

Под посев будущего года поднято 123 тысячи гектаров чистых паров — больше прошлого года на семь тысяч гектаров. Площадь сельскохозяйственных культур, обработанная гербицидами, возросла на 16 процентов и составила 193 тысячи гектаров. В целях борьбы с вредителями и болезнями растений обработано ядохимикатами 68 тысяч гектаров, это в 2,4 раза больше, чем в прошлом году.

Под урожай 1980 года внесено около трех миллионов тонн органических удобрений, больше прошлого года на 25 процентов.

Для повышения продуктивности сенокосов и пастбищ проведено коренное их улучшение на площади более пяти тысяч гектаров и поверхностное улучшение на 50 тысячах гектаров. Это больше, чем в прошлом году, соответственно на 40 процентов и в 1,8 раза.

По состоянию на 21 июля ход заготовки кормов характеризуется следующими данными (в первой колонке — сделано фактически, во второй — процент выполнения плана):

скошено естественных и сеяных трав — тысяч гектаров	174	47
заготовлено сена — тысяч тонн	128	33
витаминно-травяной муки искусственной сушки — тысяч тонн	35	42
заложено сенажа — тысяч тонн	205	43

Поголовье продуктивного скота и птицы в колхозах, совхозах и межхозяйственных предприятиях на первое июля составило (в первой колонке — в 1980 г., тысяч голов; во второй — в 1979 г., тысяч голов; в третьей — в процентах к 1979 году):

Крупный рогатый скот	610	606	101
в том числе коровы	223	223	100
свиньи	413	402	103
овцы	6	6	103
птица	8328	7929	105
в том числе куры-несушки	3352	3210	104

Поголовье крупного рогатого скота увеличилось в хозяйствах девяти районов и наиболее — в Ленинск-Кузнецком (на 2,5 тысячи голов, или на 5 процентов) и Промышленновском (на 1,9 тысячи голов, или на 4 процента). Поголовье коров возросло в хозяйствах 11 районов, в том числе в Ленинск-Кузнецком (на 770 голов, или на 4 процента), в Кемеровском (на 548 голов, или на 4 процента).

Численность свиней возросла в хозяйствах 10 районов. Наибольший прирост их обеспечен в хозяйствах Крапивинского, Новокузнецкого, Промышленновского районов (на 5—14 процентов). Численность птицы возросла в четырех районах. Наибольший прирост ее в хозяйствах Яшкинского, Прокопьевского, Новокузнецкого районов (на 15—30 процентов).

Получено приплода телят 149 тысяч, поросят —299 тысяч, ягнят—642 головы. В сравнении с этим же периодом прошлого года приплод телят и поросят возрос соответственно на 3 и 4 процента. Падеж крупного рогатого скота увеличился на 1 и свиней на 3 процента, овец — сократился вдвое.

Производство продуктов животноводства в колхозах и совхозах и межхозяйственных предприятиях за январь—июнь составило (в первой колонке — за полугодие 1980 г., во второй — за полугодие 1979 г., в третьей — в процентах к 1979 году):

Мясо (в убойном весе) — тысяч тонн	34	35	97
Молоко — тысяч тонн	246	261	94
Яиц — миллионов штук	352	310	113

Производство всех видов скота и птицы снизилось в хозяйствах 11 районов и наиболее — в Тяжинском и Мариинском (на 19 и 17 процентов соответственно).

Валовой надой молока сократился в хозяйствах почти всех районов, кроме Юргинского и Яшкинского, где он увеличился соответственно на 4 и 2 процента. Значительное сокращение производства молока допустили хозяйства Мариинского, Ижморского, Топкинского районов (на 12—20 процентов). В среднем от каждой коровы надоено по 1124 килограмма молока — на 70 килограммов меньше, чем было в первом полугодии прошлого года.

Яйценоскость одной курицы-несушки за шесть месяцев составила 103 яйца против 98 в прошлом году.

Среднесуточный привес одной головы крупного рогатого скота на откорме составил 326, свиней — 400 граммов и в сравнении с прошлым годом почти не изменился.

Государственные закупки продуктов животноводства за первое полугодие составили (в первой колонке — 1980 г., во второй — в 1979 г., в третьей — процент выполнения полугодового плана, в четвертой — в сравнении с полугодием 1979 г., в процентах):

Скота и птицы — тысяч тонн				
в живом весе	49	52	98	95
в убойном весе	33	35	—	94
Молоко — тысяч тонн	215	236	91	91
Яиц — миллионов штук	332	297	106	112
Шерсть — тонн	79	81	79*)	93

Полугодовой план продажи скота и птицы государству выполнили семь районов. Наибольшее перевыполнение в Ижморском, Юргинском, Новокузнецком районах (на 9—12 процентов).

Успешно справились с заданием по продаже молока государству хозяйства Юргинского, Яйского и Яшкинского районов. План продажи яиц выполнили все районы, кроме Крапивинского.

Продолжается подготовка техники к уборочным работам. На 1 июля имелось готовых к работе зерновых комбайнов 96 процентов, силосоуборочных — 74, картофелеуборочных — 75, косилок тракторных — 94, граблей тракторных — 88, рядковых жаток — 67 процентов к их наличию.

С начала года произведено тракторных работ (в переводе на условные эталонные) более 6 миллионов гектаров. Нагрузка на один условный эталонный трактор составила 556 гектаров, дневная выработка — 6,9 гектара.

Сельскохозяйственным предприятиям области поставлено 645 тракторов, 298 зерноуборочных, 160 силосоуборочных, 128 картофелеуборочных комбайнов, тракторных граблей — 162, тракторных плугов — 361, культиваторов — 303, зерновых сеялок — 413, тракторных косилок — 245, рядковых жаток — 362, грузовых автомобилей — 209 и другие сельскохозяйственные машины и оборудование. Сельское хозяйство получило 148 тысяч тонн минеральных удобрений и около 5 тысяч тонн кормовых фосфатов (в условных туках).

Капитальные вложения государства и колхозов на строительство объектов сельского хозяйства по всему комплексу работ составили 87 миллионов рублей — это на 9 процентов больше, чем за этот же период прошлого года. План недовыполнен на 6 процентов.

ТРАНСПОРТ И СВЯЗЬ

Автомобильным транспортом общего пользования полугодовые планы перевозки грузов, грузооборота и платного пробега легковых таксомоторов выполнены на 103 процента. Перевезено 23,3 миллиона тонн грузов. По сравнению с первым полугодием прошлого года грузооборот возрос на 8,4, пассажирооборот — на 4,3 процента. Увеличился коэффициент использования пробега автомобилей.

Выполнен план по производительности труда работающего и прибыли. Обеспечено выполнение плана по участковому пассажирообороту воздушным транспортом. Прирост объема пассажирооборота к соответствующему периоду прошлого года составил 10 процентов, перевозка пассажиров увеличилась на 3,3 и почты — на 2,5 процента. План по авиационно-химическим работам в сельском и лесном хозяйстве перевыполнен на 9 процентов.

Железнодорожным транспортом общего пользования программа среднесуточной погрузки грузов, производительности локомотива и вагона не выполнена.

Предприятия связи выполнили план по объему продукции; прирост к первому полугодию прошлого года составил 5,8 процента. Выполнен план по тарифным доходам и прибыли.

Продолжалась работа по расширению телефонной и радиотрансляционной сети. За полугодие число абонентов городской телефонной сети возросло на семь тысяч, сельской — на 800 единиц; прирост телефонных автоматов составил 127 единиц, радиотрансляционных точек — 33,1 тысячи единиц.

КАПИТАЛЬНОЕ СТРОИТЕЛЬСТВО

В первом полугодии строителями области сданы в эксплуатацию: **в электроэнергетике** — линии электропередач для районного управления «Кузбассэнерго» протяженностью 322 километра, понизительные трансформаторные подстанции мощностью 12,8 тысячи ква; **в угольной промышленности** за счет реконструкции расширены мощности действующих шахт на 1,7 миллиона тонн угля в год, в том числе на шахте «Зенковская» объединения «Прокопьевскуголь» — на 1,4 миллиона тонн; **в черной металлургии** — сталепроволочный цех по выпуску 175 тысяч тонн стальной проволоки в год; **в химической промышленности** расширены производства по выпуску слабой азотной кислоты на 378,5 тысячи тонн и минеральных удобрений—на 765 тысяч тонн условных единиц в год в объединении «Азот», текстильных капроновых нитей—на 2,35 тысячи тонн на заводе химического волокна; **в промышленности строительных материалов** —производство асбестоцементных листов на 70 миллионов условных плиток в год на Яшкинском цементно-шиферном комбинате; **в сельском хозяйстве** — помещения для крупного рогатого скота на 3,5 тысячи скотомест, для свиней — на 4 тысячи, расширены мощности действующих птицефабрик яичного направления на 22,5 тысячи кур-несушек, мясного направления—на 416 тысяч мясных цыплят в год, в том числе 200 тысяч — на Плотниковской птицефабрике. Сооружены зерносеменохранилища на 8,2 тысячи тонн, пленочные теплицы площадью 24,5 тысячи квадратных метров. Построены механизированные склады для хранения минеральных удобрений на четыре тысячи тонн, силосные и сенажные сооружения объемом 9,1 тысячи кубических метров, цех по ремонту двигателей — на 2,1 тысячи условных ремонтов в год.

По сравнению с этим же периодом прошлого года объем капитальных вложений увеличился на 8 процентов. На сооружение объектов угольной промышленности вложено 181 миллион рублей, черной металлургии — 69 миллионов, химической промышленности — 32 миллиона.

Успешно справились с полугодовым заданием по освоению капитальных вложений предприятия министерств: приборостроения (116 процентов), пищевой промышленности (124), промышленности строительных материалов (107), лесного хозяйства (102).

Обеспечили выполнение плана капитальных вложений такие крупные объединения и предприятия, как «Гидроуголь» (114 процентов), Запсиб (111), Кемеровский коксохимический завод (102), завод химического волокна (100,3).

Организации и предприятия местных Советов освоили более 35 миллионов рублей государственных средств, это на 3,5 миллиона (11 процентов) больше, чем в первом полугодии 1979 года.

Строительные организации области произвели подрядных работ собственными силами на три процента больше, чем за этот же период прошлого года.

Выполнение плана (первая колонка) и темпы роста объемов работ собственными силами (вторая колонка) по отдельным крупным организациям в процентах следующие:

Главкузбассстрой	99,6	103
Комбинат «Кузбассшахтострой»	93	104
Комбинат «Кузбассжилстрой»	76	119
Трест «Кузбассэнергострой»	81	107
Трест «Таштаголшахторудстрой»	91	97
Трест «Кузбасстрансстрой»	108	116
Трест «Запсибэлектромонтаж»	105	102
Трест «Запсибсантехмонтаж»	101	100,7
Трест «Сибметаллургмонтаж»	117	112
Трест «Кемеровосельстрой»	85	104
Трест «Мелиоводстрой»	97	99,6
Управление «Кемеровоавтодор»	94	97
Объединение «Облмежколхозстрой»	93	100,8

Для предприятий и организаций сельского хозяйства выполнено подрядных работ на 36 миллионов рублей. Полугодовой план выполнен на 98 процентов. На предприятия и организации, переведенные на новую систему планирования и экономического стимулирования, приходится половина объема подрядных работ области.

Производительность труда в строительстве по сравнению с этим же периодом прошлого года возросла на 8 процентов, за счет этого получено 67 процентов прироста объема строительно-монтажных работ.

Продолжалась работа по дальнейшему повышению технического уровня строительства. Удельный вес полносборного строительства от общего объема строительно-монтажных работ, выполняемых по генподряду, составил 92 процента. Полугодовой план полносборного строительства из крупноразмерных узлов, панелей и блоков выполнили строители комбинатов «Кузбассжилстрой», «Кузбассшахтострой»; объединений «Прокопьевскуголь» и «Кемеровоуголь»; трестов «Кузбассэнергострой» и «Мелиоводстрой».

Успешно используются в строительстве железобетонные конструкции с применением ударной технологии, плиты полной заводской готовности, профильное стекло, сталь повышенной прочности и бесканальная прокладка теплосетей.

По типовым проектам новых серий III-97 введено 86 тысяч квадратных метров жилой площади (101 процент к плану), зданий культурно-бытового назначения из крупных панелей — 16 тысяч квадратных метров (107).

Однако в строительстве полугодовой план ввода основных фондов недовыполнен на 50 процентов, освоения капитальных вложений — на 11 процентов. Из 327 строительных организаций 154 план подрядных работ собственными силами не выполнили (47 процентов).

Значительное недовыполнение полугодового задания допустили организации трестов «Кузбассгражданстрой» № 1 (на 19 процентов), «Ленинскпромстрой» и «Прокопьевскшахтострой» (на 20), «Беловошахтострой» (на 23), «Кузбассгражданстрой» № 2 (на 30), «Кузбассгражданстрой» № 4 (на 45), «Томусашахтострой» (на 59 процентов).

Из-за слабой организации производства строители комбината «Кузбассжилстрой» с применением бригадного подряда произвели строительно-монтажных работ на 4,7 миллиона рублей вместо 5,5 миллиона по плану.

ПОВЫШЕНИЕ МАТЕРИАЛЬНОГО И КУЛЬТУРНОГО УРОВНЯ ЖИЗНИ НАСЕЛЕНИЯ

Среднесписочная численность рабочих и служащих в народном хозяйстве области увеличилась по сравнению с первым полугодием 1979 года на 0,6 процента. В промышленности и в сельском хозяйстве численность работающих осталась без изменения, в строительстве — возросла на четыре процента.

Среднемесячная заработная плата рабочих и служащих увеличилась на три процента и составила 196 рублей, в том числе в промышленности — 230, в строительстве — 207, в сельском хозяйстве — 148 рублей.

Оплата труда колхозников возросла на 12 процентов. Органами социального обеспечения выплачено пенсий и пособий 172,5 миллиона рублей, что на 8 процентов больше, чем в первом полугодии 1979 года. Из общей суммы 5,9 миллиона рублей выплачено колхозникам.

Розничный товарооборот государственной и кооперативной торговли, включая общественное питание, составил 1 540 миллионов рублей, в том числе оборот организаций государственной торговли — 1 350, потребительской кооперации — 190 миллионов рублей.

Кроме того, организации потребительской кооперации продали сельскохозяйственных продуктов по ценам кооперативной торговли на сумму свыше трех миллионов рублей.

Полугодовой план объема товарооборота выполнен на 102 процента как в целом по области, так и системами розничной торговли и общественного питания. Дополнительно продано товаров на сумму более 26 миллионов рублей.

Общий объем товарооборота увеличился по сравнению с первым полугодием прошлого года (в сопоставимых ценах) на 100 миллионов рублей, или на 6 процентов, в том числе оборот потребительской кооперации — на 7 процентов.

В текущем году населению области продано продовольственных товаров на 50 миллионов рублей (шесть процентов) больше, чем в первом полугодии 1979 года, в том числе мясных консервов—на 14 процентов, масла растительного — на 12, мясопродуктов и масла животного — на семь, овощей — на пять, кондитерских изделий — на четыре процента.

Продажа непродовольственных товаров увеличилась также на 50 миллионов рублей, или на пять процентов. Продано больше шелковых тканей на 15 процентов, трикотажных изделий и льняных тканей— на восемь, музыкальных товаров — на семь, меховых изделий, обуви велосипедов и мотоциклов — на пять процентов.

По сравнению с прошлым годом возросла поставка торгующим организациям области меховых изделий на 42 процента, мотоциклов—на 27, легковых автомобилей—на 20, трикотажных изделий — на 17, головных уборов — на 12, чулочно-носочных изделий — на пять, швейных изделий — на четыре процента.

Сократилась поставка часов всех видов (при выполнении плана поставки), обуви кожаной и валяной (выполнение планов поставок соответственно 102 и 111 процентов). Недопоставлено к плану первого полугодия свыше 14 тыс. тонн молокопродуктов (четыре процента), 6 тонн (20 процентов) сельди.

Населению оказано бытовых услуг на 46,3 миллиона рублей, в том числе в городской местности — на 41,5 и сельской — на 4,8 миллиона рублей. По сравнению с соответствующим периодом прошлого года объем бытовых услуг по области возрос на 3,4 миллиона рублей, или на восемь процентов. План полугодия выполнен на 100,5 процента.

На одного жителя области в среднем оказано услуг на 15 рублей 63 копейки, что на 1 рубль 15 копеек больше, чем за это же время в прошлом году. На одного жителя городской местности приходится в среднем бытовых услуг на 16 рублей 22 копейки, сельской — на 11 рублей 94 копейки.

Для жителей области сданы в эксплуатацию жилые дома общей площадью 308 тысяч квадратных метров, в том числе 43 тысячи — организациями и предприятиями местных Советов, 10 тысяч — за счет средств жилищно-строительной кооперации.

Введены в действие пристройки к общеобразовательным школам на 560 ученических мест (Беловский район — 480 и Ленинск-Кузнецкий — 80 мест), детские дошкольные учреждения — на 420 мест (в городах Кемерове, Белове и Новокузнецком районе по 140 мест в каждом). В областном центре введена пристройка к главному корпусу областной психиатрической больницы на 135 коек.

Продолжалась работа по благоустройству городов и населенных пунктов. За первое полугодие газифицировано 3,6 тысячи квартир, в том числе в сельской местности — 1,8 тысячи, что составляет соответственно 52 и 46 процентов годового плана.

Дальнейшее развитие получили народное образование, наука и культура. Высшие учебные заведения области выпустили в 1980 году более 6 тысяч, средние специальные — почти 16 тысяч молодых специалистов. Училища профтехобразования подготовили и направили на предприятия и в организации области 6,4 тысячи молодых рабочих, причем 1,4 тысячи выпускников наряду с рабочей профессией получили среднее образование.

В области работают шесть профессиональных театров, 1 204 массовые библиотеки с книжным фондом 19 миллионов экземпляров, 969 клубов и Дворцов культуры, 1 092 киноустановки. Количество посещений театров и филармонии в первом полугодии составило 1,5 миллиона, кинотеатров — более 24 миллионов.

На второе полугодие 1980 года населением области выписано почти 2,9 миллиона экземпляров центральных журналов и 1,9 миллиона экземпляров газет. На каждую 1000 жителей приходится 1618 экземпляров периодической печати.

Статистическое управление Кемеровской области.

*) годового плана

КЕМЕРОВСКИЙ ЦНТИ СООБЩАЕТ

В сегодняшней подборке — технические новинки на строительных предприятиях по экономии топливно-энергетических ресурсов.

Усовершенствованная горелка

Внедренная в тресте «Казымпромстрой» Тюменской области горелка водогрейных котлов может найти применение во всех отраслях народного хозяйства. Она состоит из топливного насоса и форсунок. Все восемь плунжерных пар насоса, чтобы не происходило обрыва пламени, соединены одним трубопроводом высокого давления. По нему из форсунок через запорные вентили поступает дизельное топливо. В отличие от существующей конструкции новая горелка обеспечивает полное сгорание топлива без поддува воздуха. Благодаря этому сократился расход топлива до 50 литров в час вместо 186, температура воды поднимается до 115 градусов. Годовой экономический эффект — 54 489 рублей.

Снижаются теплопотери

До недавнего времени в объединении «Владимироблремстрой» (г. Владимир) применялась бесканальная прокладка теплотрасс с утеплением труб фенольным пенопластом, состоящим из семи компонентов. Теперь благодаря поискам новаторов получен новый утеплитель из трех компонентов: смол ВИАМ-Б, ФРВ-1А и продукта ВАГ-3.

Для нанесения теплоизоляции трубу помещают в форму и заливают этой смесью. Через одну—три минуты происходит процесс вспенивания и отвердения, после чего труба вынимается, выдерживается определенное время и затем передается для гидроизоляции.

Изменение состава пенопласта позволило снизить трудоемкость и стоимость изготовления теплоизоляции, повысить надежность и долговечность теплосети, снизить теплопотери в полтора—два раза.

Для обогрева помещений

При ремонтно-строительных работах применяются электрообогреватели различной конструкции мощностью до 10 киловатт, общий недостаток которых — большое потребление электроэнергии и малый коэффициент полезного действия.

В производственном объединении «Волгоградтракторремстрой» (г. Саратов) предложена более экономичная установка для обогрева строителей в осенне-зимний период. Она применяется также для сушки спецодежды и поверхностей при отделочных работах. При ее изготовлении использованы отопительные радиаторы и теплоэлектронагреватель ТЭН19А, которые выпускаются серийно.

С внедрением установки улучшены условия труда строителей, ускорено производство отделочных работ, сокращены сроки строительства. Расход электроэнергии уменьшен в пять раз. Годовой экономический эффект— 24 688 рублей.

Прибор для замера топлива

Рационализаторы треста «Запстройтранс-1» Главзапстроя (г. Ленинград) сконструировали и изготовили прибор для измерения натурных остатков горючего в топливных баках автомобилей. Прибор эксплуатируется на участке приемки возвращающихся с линии автомашин и механизмов и позволяет достаточно точно и быстро измерять остатки горючего.

Прибор прост в изготовлении и приемлем для всех транспортных предприятий. Его эксплуатация позволяет улучшить учет расхода горючего.

Передвижная станция

Для обеспечения надежности работы гидропривода строительных машин, эксплуатируемых в условиях стройплощадок, необходимо регулярно производить очистку и замену рабочей жидкости. С этой целью в тресте «Строймеханизация-1» Главленинградстроя изготовлена и внедрена специальная передвижная маслоочистительная станция. Ее можно использовать в различных строительных организациях, эксплуатирующих машины с гидравлическим приводом. Применение станции сократило расход рабочей жидкости за счет неоднократного ее использования, облегчило процесс заправки гидросистем, повысило культуру производства.

Дополнительные сведения можно получить в ЦНТИ по адресу: 650620, г. Кемерово, Советский проспект, 63.

СОБЫТИЯ ЗА РУБЕЖОМ

КОРРЕСПОНДЕНТЫ ТАСС И АПН ПЕРЕДАЮТ

ЛИЦО «СВОБОДНОГО МИРА»

БИТВА НА РЕЛЬСАХ

Недавно администрация японских государственных железных дорог объявила о мерах наказания почти для ста тысяч железнодорожников — членов пяти профсоюзов, объединяющих все категории рабочих и служащих железнодорожного транспорта. Более 300 профсоюзных активистов уволены, около полутора тысячам рабочих снижена заработная плата, а более чем пяти тысячам — заморожена. Остальные получили официальные предупреждения и другие административные взыскания.

Это был ответ на забастовки в ходе весенней борьбы японских трудящихся в 1979—1980 гг. за улучшение условий труда и повышение зарплаты против разработанной администрацией «программы сокращений», предусматривающей увольнение 70 тысяч рабочих и сокращение движения поездов на местных линиях.

Администрация заявила, что забастовка принесла убытки в размере 6,7 млрд. иен. В прошлом году она не прибегала к наказанию ее участников при условии, что рабочие откажутся использовать такое средство борьбы в дальнейшем и будут сотрудничать с ней. Но после того как весной 1980 г. профсоюзы опять провели массовые забастовки, администрация при полной поддержке правящей либерально-демократической партии, требовавшей принять самые строгие меры, обрушилась на забастовщиков.

Среди других был уволен и Уити Фусе, лидер профсоюза «Доро» в префектуре Тиба. По призыву профсоюза «Кокуро» были проведены повсеместные митинги протеста. С осуждением мер администрации выступил совет профсоюзов рабочих государственных и муниципальных предприятий, а также председатель генерального совета профсоюзов Японии («Сохио») М. Макизда. Борьба японских трудящихся за свои права и свободы не прекращается.

В. НАМЯТОВ,
корр. АПН.

Токио.

ХУНТА УСИЛИВАЕТ РЕПРЕССИИ

ЛИМА, 23 июля. (ТАСС). Реакционная военщина Боливии, захватившая власть в этой латиноамериканской стране в результате кровавого переворота, усиливает репрессии против народа. По сообщениям из Ла-Паса, вооруженные до зубов солдаты разогнали массовую демонстрацию трудящихся, которые вышли на улицы боливийской столицы с тем, чтобы выразить протест против военной хунты. По участникам демонстрации был открыт огонь.

ГРОМКИЙ СКАНДАЛ В ВАШИНГТОНЕ

ВАШИНГТОН, 23 июля (ТАСС). В столице США продолжает разрастаться политический скандал, затрагивающий президента Дж. Картера. Сенатор-республиканец Р. Доуз потребовал немедленного проведения слушаний в сенате по делу младшего брата президента Билла, который, как уже сообщалось, на прошлой неделе официально признался в том, что получил от властей одной из арабских стран свыше 220 тыс. долларов за лоббистскую деятельность.

«Должностные лица в Белом доме знали о действиях Билла Картера и стремились защитить его от судебного преследования», — подчеркнул сенатор. В письме министру юстиции Б. Civiletti он потребовал направить в сенатскую юридическую комиссию все документы, относящиеся к делу Б. Картера.

Одновременно выясняются новые подробности этой неприглядной истории. Сам нынешний хозяин Белого дома фактически признал, что был в курсе дел своего брата. На встрече с журналистами он заявил, что «несколько дней назад» рекомендовал Биллу рассказать министерству юстиции о деятельности в качестве лоббиста иностранного государства. В этой связи информированный обозреватель «Нью-Йорк таймс» У. Сэфайр указывает, что «кое-кто в Белом доме, возможно, знал о платежах, полученных Б. Картером, еще до того, как об этом узнало министерство юстиции». Не случайно поэтому первым, кому позвонил Билл после вызова в министерство юстиции, по словам «Нью-Йорк таймс», был З. Бжезинский.

Новый громкий скандал в Вашингтоне, в котором оказалось замешанным семейство Картеров, вызвал многочисленные резкие комментарии газет и телекомпаний.

Массовая эмиграция — характерная черта гаитянской действительности. За последние 10 лет страну покинули около 2 миллионов человек. Жизнь под гнетом реакционного проамериканского режима Жан-Клода Дювалье стала для них невыносимой. Спасаясь от жестокого террора, нищеты, голода и безработицы, тысячи гаитянцев бегут в другие страны, в том числе и в США. Однако здесь их встречают как нежеланных гостей. Вашингтон, поддерживающий самые тесные связи с режимом Дювалье, добивается отправки беженцев обратно в Гаити в руки тюремщиков и палачей, и тем самым обрекает их на верную смерть.

НА СНИМКЕ: массовая демонстрация протеста гаитянских беженцев в Майами против поддержки правительством США режима Дювалье.

Фото АП—ТАСС.

С ТЕЛЕТАЙПНОЙ ЛЕНТЫ

ПРАГА. Успешно выполняются директивы XV съезда Коммунистической партии Чехословакии в области здравоохранения. Среди новых медицинских учреждений в этой пятилетке вступил в строй детский кардиологический центр в пражском районе Мотол. За неполные два года в Мотольском центре сделано около 700 операций детям, страдающим врожденным пороком сердца.

В настоящее время подобные центры строятся также в Брно и Братиславе.

ДЖАКАРТА. В Индонезии растет недовольство в связи с протекционистской политикой Запада, направленной на то, чтобы переложить бремя экономических трудностей на плечи развивающихся государств. Комментируя недавнее решение Лондона ограничить ввоз индонезийского текстиля, министр торговли и кооперации страны Р. Правиро подчеркнул, что Индонезия может принять ответные меры, ограничив импорт британских товаров.

НЬЮ-ЙОРК. Демографические исследования показывают, что негры в США находятся гораздо в худшем положении по отношению к белому населению, чем 10 лет назад, пишет американский журнал «Пис энд Фридом». 40 проц. черных подростков не могут найти работу, что в два раза превышает аналогичный показатель у белых; детская смертность в негритянских семьях на 190 проц. выше.

«Произвол полиции и судов, дискриминация при приеме на работу, плохие жилищные условия, сегрегация, низкий уровень обучения в негритянских школах — все это удерживает национальные меньшинства на самой низкой ступеньке нашего «демократического общества» — к такому неутешительному выводу приходит журнал.

ДЕЛИ. Правительство Индии принимает энергичные меры для оказания помощи пострадавшим от сильного наводнения районам в штате Гуджарат. Как заявил в парламенте министр сельского хозяйства Рао Бирендра Сингх, почти 100 миллионов рупий ассигновано на проведение там восстановительных работ, доставку продовольствия, медикаментов и одежды населению штата.

По официальным данным, от наводнения в Гуджарате пострадали около миллиона человек.

(ТАСС, 23 июля).

«ПОЛИТИЧЕСКОЕ ШОУ» С НАЛЕТОМ АВАНТЮРИЗМА

Репортаж из Детройта

Четыре дня крупнейший спортивный зал Детройта — «Джо Луис арена» — гудел, как встревоженный улей. 1 994 делегата национального съезда республиканской партии разместились на хоккейном поле, а две тысячи гостей расположились на трибунах для зрителей, чтобы принять участие в спектакле, который был назван в американской печати «коронацией» Рональда Рейгана. Съезд выдвинул его кандидатом республиканцев на пост президента США.

Это было предопределено результатами первичных выборов, в ходе которых бывший голливудский актер, экс-губернатор Калифорнии, владелец ранчо и конного завода, фаворит «большого бизнеса» и правого крыла своей партии, оттеснив соперников, остался единственным в республиканской партии претендентом на выдвижение кандидатом в президенты. «Коронацией» Рональда Рейгана завершилась многолетняя борьба ультраконсерваторов за контроль над партией, утерянный ими в 1964 году, когда сенатор Барри Голдуотер потерпел поражение на президентских выборах. Съезд ознаменовался резким сдвигом республиканской партии вправо.

Партийные функционеры, бизнесмены, владельцы крупных ферм и ранчо, люди с доходами, вдвое, втрое, в несколько десятков раз превышающими доходы «среднего» американца, — вся эта элита республиканцев приехала в Детройт праздновать долгожданную победу и не скрывала своего ликования. Одобрительным свистом, топотом, торжествующими криками и другими бурными проявлениями восторга встречали они «своих» ораторов, появлявшихся на трибуне съезда. Все это предназначалось, собственно говоря, даже не делегатам, а той телевизионной аудитории, которая наблюдала за грандиозным «политическим шоу», устроенным в Детройте.

Воздушные шары, ленты, флаги, бесчисленные надувные, матерчатые и прочие слоны — символ республиканской партии, живописные наряды, которыми делегаты и гости напоминали, скорее, участников карнавала или «парада шляп», ежегодно проходящего на Пятой авеню в Нью-Йорке, — все это, как и речи, предназначалось для телезрителей. Разыгранное как по нотам «шоу» должно было продемонстрировать единство республиканцев, их волю к победе над своими конкурентами в борьбе за политическую власть в США — партией демократов, их преданность идеалам «американского образа жизни».

«Нашей целью, — откровенно заявил один из устроителей съезда Кен Ритз, — было превратить съезд в телевизионный спектакль. Наша аудитория — не делегаты, а телезрители». Делегатам, по меткому выражению газеты «Чикаго трибюн», была отведена «роль статистов».

«Статисты» без обсуждения утвердили предвыборную платформу партии, без дебатов проштамповали и решение о выдвижении кандидатом в вице-президенты Джорджа Буша, бывшего конгрессмена, бывшего постоянного представителя США при ООН, бывшего руководителя группы связи США в Пекине, бывшего председателя национального комитета республиканской партии, бывшего директора ЦРУ, крупного бизнесмена, которого газета «Бостон глоб», перефразируя название известной книги Марка Твена, назвала «Янки Коннектикута при дворе короля Нефти».

Четырехдневное «шоу» завершилось «тронной речью» кандидата, в которой Рейган — в погоне за голосами избирателей — сформулировал те цели, которые будет преследовать администрация республиканцев в случае победы на выборах. Большой камень бросил он в администрацию Картера, которая не в состоянии была справиться с экономическими трудностями. «Прежде всего, — заявил он, — мы должны распутать клубок экономических проблем, созданных нынешней администрацией. Это — инфляция, высокая безработица, спад, постоянно растущие налоги». Наша экономика, продолжал Рейган, разваливается, миллионы людей не имеют работы, нация несет самое тяжелое налоговое бремя за все мирные периоды своей истории, США испытывают серьезнейший энергетический кризис, инфляция обесценивает доходы и сбережения американцев.

В вину правительству демократов республиканцы ставят рост инфляции с 4,8 процента в год до 18, увеличение армии безработных до 8 миллионов, разорение фермеров. Однако в программе, принятой на съезде, не приведено конкретных мер по исправлению положения. В ней лишь пустые обещания «обеспечить», «покончить», «сократить». И в выступлении Рейгана, подчеркивает в редакционной статье газета «Ньюсдей», не было ни новых идей, ни предложений.

Конкретные предложения содержатся лишь в той части программы республиканцев, в которой отражены их планы дальнейшего наращивания гонки вооружений. Хотя нынешняя администрация в своем милитаристском угаре уже довела США до экономического кризиса, республиканцы, следуя авантюристическому курсу крайне правых, пытаются убедить страну, что этого мало, что горы оружия должны расти, чтобы США добились военного превосходства над Советским Союзом.

Написанная под диктовку военно-промышленного комплекса программа республиканцев предусматривает и ускорение развертывания программы «МХ», и создание крылатых ракет, нового стратегического бомбардировщика «В-1», новых средств массового уничтожения — «нейтронной бомбы», лазерного оружия и т. д.

Между тем известно, что именно военные расходы ложатся непомерным бременем на плечи американцев, вызывая и инфляцию, и безработицу, и рост налогов. Газета «Детройт фри пресс» писала в период работы съезда, что по сути дела все различие между республиканцами и демократами лишь в терминологии: республиканцы ратуют за «военное превосходство» над СССР, а демократы — за то, чтобы «военная мощь» США была непревзойденной».

Республиканцы во главе со своим кандидатом не дают реальных ответов на актуальные проблемы страны и пытаются обвинять СССР в сегодняшних бедах Америки. Более того, как заявил Рейган в интервью газете «Уолл-стрит джорнэл», «Советский Союз несет ответственность за все происходящие в мире беспорядки»!

«Между республиканцами и демократами нет никакой разницы», — было написано на плакате у одного из демонстрантов, которые все четыре дня, пока шел съезд республиканцев, стояли у дверей штаб-квартиры прессы, освещавшей его работу. И это действительно так. Республиканцы обещают, по сути дела, американскому народу то же самое, что вот уже четыре года осуществляет на практике возглавляемая Картером администрация демократов, которая отбросила назад дело разрядки напряженности и буквально на глазах утрачивает поддержку избирателей.

О. ПОЛЯКОВСКИЙ,
корр. ТАСС.

ТВ 24, ЧЕТВЕРГ

I ПРОГРАММА. **Москва («Орбита»).** 10.00 «Время». 10.35 Дневник Олимпиады. 11.10 Концерт детских художественных коллективов г. Ярославля. 11.50 «В каждом рисунке — солнце». 12.05 Фильм — детям. «Приключения Буратино». Художественный телефильм. 1-я серия. 13.10 «Дом над Окой». О музее-усадьбе «Поленово». 13.35 Дневник Олимпиады. 13.55 Игры XXII Олимпиады. Легкая атлетика. Предварительные соревнования. Гребля академическая. Полуфиналы. Пулевая стрельба. Мишень «Бегущий кабан». Борьба классическая. Предварительные соревнования. Хоккей на траве. Мужчины. Сборная Индии — сборная Кубы. Бокс. Предварительные соревнования. В перерывах (15.00, 17.00) — новости. По окончании (19.00) — «Сегодня в мире». **Кемерово.** 19.20 «Пульс». Общественно - политическая программа. **Москва («Орбита»).** 19.45 «Знаменосцы трудовой славы». О передовых коллективах города-героя Керчи. В передаче принимает участие первый секретарь Керченского горкома партии Украины С. А. Чистов. 20.05 «Московский Кремль». Передача 3-я. «Дворцы и терема». 20.35 Выступление народного хора Дворца культуры г. Комсомольска-на-Амуре. 20.55 «В мире животных». 21.55 К 27-й годовщине начала национального восстания на Кубе. Концерт фольклорного ансамбля имени 20-й годовщины революции. 22.30 «Время». 23.00 Игры XXII Олимпиады. Гимнастика. Мужчины. Многоборье. Финал. Легкая атлетика. Финалы. 00.00—01.50 Футбол. Сборная СССР—сборная Кубы. В перерыве (00.45) — «Сегодня в мире». II ПРОГРАММА. **Кемерово.** 18.30 «Для вас, абитуриенты!» Консультация по математике. **Москва («Орбита»).** 19.20 Музыкальная программа «Русский сувенир». **Кемерово.** 19.45 «Клуб «Юный медик». «Дети пришли в цирк». Научно-популярные фильмы. 20.15 «Вкус хлеба». Художественный фильм. 4-я серия. 21.30 • «Большой театр в Кузбассе». Вечер оперы. 2-е отделение.

Р 24, ЧЕТВЕРГ

6.59. Прогноз погоды. 7.01 Программа передач. 8.15 Прогноз погоды. 8.17 Обзор областных газет. 8.28 Прогноз погоды. 9.35 Песни А. В. Александрова. 10.00 Объявления (по горсети). 11.15 Производственная гимнастика. 11.25 Музыкальная передача для школьников. Ипполитов-Иванов. Симфоническая поэма «Мцыри». 11.45 Песни в исполнении французской певицы Сарры Горби. 19.30 Новости Кузбасса. 19.45 Радиопрограмма «Сельские вори». Жаркие дни на лугах. На летних пастбищах. 20.20 Объявления. 20.25 Прогноз погоды, программа передач на 25 июля.

ПРИМОРСКИЙ КРАЕВОЙ ДРАМАТИЧЕСКИЙ ТЕАТР ИМ. М. ГОРЬКОГО

В помещении театра оперетты СТРАШНЫЙ СУД. Начало в 19 час. 30 мин. 25 июля — ЭЗОП.

ФИЛАРМОНИЯ

Большой зал. Артисты Московского государственного ордена Трудового Красного Знамени театра оперетты при участии народной артистки РСФСР ТАТЬЯНЫ САНИНОЙ. Начало в 20 час.

ДОМ КИНО «МОСКВА». **Большой зал.** ЗАБАВНЫЕ ПРИКЛЮЧЕНИЯ ДИКА И ДЖЕЙН (9.30, 11.30, 13.30, 16, 18.10, 20, 21.40). **Малый зал.** Хроникальный фильм БОЛЬШОЙ ДЕСАНТ (18.30). Художественно-публицистический фильм БАЛЛАДА О СПОРТЕ (10, 12, 14, 16, 19.30, 21.20).

«ЮБИЛЕЙНЫЙ». БАБУШКИН ВНУК (10). Новый американский художественный фильм ЗАБАВНЫЕ ПРИКЛЮЧЕНИЯ ДИКА И ДЖЕЙН (11.50, 14.10, 16, 18, 19.50, 21.40).

«ПИОНЕР». ПИТЕР И ЛЕТАЮЩИЙ АВТОБУС (10, 11.30). СЫЩИК, две серии (13.10, 15.50, 18.30, 21).

«АНТОШКА». Киносборник мультфильмов КТО ПОЛУЧИТ ПРИЗ (10, 11.10, 12.30, 13.50, 15.30, 16.50, 18.10, 19.20).

«ОКТЯБРЬ». ТУФЕЛЬКА И РОЗ., две серии (15, 20). ВЕРОЙ И ПРАВДОЙ, две серии (12, 17.30).

«МЕТАЛЛУРГ». ДЮЙМОВОЧКА (14). ОСОБО ОПАСНЫЕ (16, 18, 20).

«ПРОГРЕСС». САЛЮТ, ОЛИМПИАДА! (10, 14). СЫЩИК, две серии (11.30, 15.20, 18, 20.40).

«ЛУЧ». ПРИКЛЮЧЕНИЯ АЛИ-БАБЫ И СОРОКА РАЗБОЙНИКОВ, две серии (13, 15.40, 18.10, 20.40).

«КОМСОМОЛЕЦ». ЗИМОРОДОК (15). ВЕНДЕТТА ПО-КОРСИКАНСКИ (17, 19, 21).

ДК СТРОИТЕЛЕЙ. ВИКИНГИ (17, 19, 20.40).

ДК ШАХТЕРОВ. СЫЩИК, две серии (13.20, 16, 18.30, 21).

ДК ИМЕНИ 50-ЛЕТИЯ ОКТЯБРЯ. Киносборник мультфильмов АЛЛЕ, ГОП! (10). ЗАБАВНЫЕ ПРИКЮЧЕНИЯ ДИКА И ДЖЕЙН (11, 13, 15, 17, 19, 21).

ДК ПРОИЗВОДСТВЕННОГО ОБ'ЕДИНЕНИЯ «АЗОТ». ПРИКЛЮЧЕНИЯ АЛИ-БАБЫ И СОРОКА РАЗБОЙНИКОВ, две серии (14, 17, 20).

ДК КОКСОХИМЗАВОДА. ПОВТОРНЫЙ БРАК (21).

КЛУБ ГРЭС. СМЯТЕНИЕ ЧУВСТВ (17.15, 19, 21).

ЛЮБИТЕЛЯМ МОТОСПОРТА!

26 и 27 июля

на мототреке ДОСААФ проводится соревнование на первенство СССР в гонках по гаревой дорожке между командами «Кузбасс» и «Труд» (г. Мелеуз).

Начало соревнований в 18 час.

Проезд трамваями № 6, 7, 8 и автобусом № 19 до остановки «Угловая».

КЕМЕРОВСКИЙ ОБЛАСТНОЙ СПОРТИВНО - ТЕХНИЧЕСКИЙ КЛУБ ДОСААФ

ПРОВОДИТ НАБОР

на курсы водителей транспортных средств категории «В».

Обращаться: г. Кемерово, старый аэропорт, ОСТК.

Коллектив кемеровского производственного объединения «Азот» глубоко скорбит по поводу преждевременной кончины участника Великой Отечественной войны ветерана труда

ГРИДНЕВА Ивана Николаевича

и выражает соболезнование семье покойного.

САЛАТЫ ИЗ САЛАТА

На прилавках магазинов Кемеровского горплодоовощторга появился листовой салат. Салат относится к числу ценных, богатых витаминами, но, к сожалению, малоизвестных овощей.

Салат богат витаминами B_1, B_2 PP. Есть в нем необходимые организму минеральные соли и белки.

Нежные матовые листья салата вкусны, ароматны возбуждают аппетит, способствуют лучшему усвоению пищи. Все это говорит о том, что салату должно принадлежать почетное место на нашем обеденном столе. Заправить салат можно по-разному: сметаной, майонезом, уксусом, подсолнечным маслом — кто как любит. В любом случае получится вкусная и полезная закуска, а также превосходный гарнир.

Предлагаем несколько рецептов приготовления салата.

САЛАТ ЗЕЛЕНЫЙ

Хорошо очистить и промыть листья салата. Отделить светлые листья от сердцевины, остальные нарезать тоненькими полосками и выложить на середину салатника. Вокруг красиво уложить целые листья и в каждый из них положить кусочек крутого яйца. Отдельно хорошо взбить смесь из 2—3 ложек подсолнечного масла, 1—2 ложек уксуса и соли по вкусу. Перед подачей к столу залить ею салат.

САЛАТ ЗЕЛЕНЫЙ В СМЕТАНЕ С ЯЙЦОМ

Промытые листья салата крупно нарезают, заправляют сметаной, рублеными яйцами, сахаром, солью, лимонным соком, аккуратно перемешивают и укладывают в салатник. Перед подачей оформляют листьями салата, посыпают укропом.

СМЕШАННЫЙ САЛАТ

К хорошо промытому и нарезанному полосками салату прибавить по одному пучку мелко нарезанного лука и зелени петрушки, пучок редиса, нарезанного кружочками. Все хорошо размешать, слегка посолить (зеленый салат вообще не следует сильно солить), залить смесью из 2 ложек подсолнечного масла и уксуса или майонезом. Готовый салат посыпать нарезанными крутыми яйцами.

Зеленый салат можно купить во всех магазинах Кемеровского горплодоовощторга.

Кемеровоторгреклама.

УВАЖАЕМЫЕ РОДИТЕЛИ!

Кемеровский центральный универмаг и его филиал в Кировском районе, а также в павильоне на площади по ул. Кирова открывают традиционный школьный базар.

В расширенном ассортименте будут представлены: школьная форма для девочек, фартуки черные и белые, костюмы школьные для мальчиков, сорочки, пионерские галстуки, школьно-письменные принадлежности: портфели, ранцы, тетради, альбомы, ручки, карандаши, пластилин, краски и другие товары, необходимые для школы.

Товары можно приобрести за наличный расчет и в кредит.

ДОБРО ПОЖАЛОВАТЬ!

Адрес универмага: г. Кемерово, ул. Кирова, 37. Адрес филиала универмага: г. Кемерово, ул. 40 лет Октября, 7.

Кемеровоторгреклама.

КЕМЕРОВСКОЕ ГОРОДСКОЕ ПРОФЕССИОНАЛЬНО. ТЕХНИЧЕСКОЕ УЧИЛИЩЕ № 65

ОБ'ЯВЛЯЕТ НАБОР УЧАЩИХСЯ

на 1980/81 учебный год по следующим специальностям:

ПОЛИГРАФИСТЫ: наборщики ручного набора, наборщики машинного набора (линотиписты), печатники высокой печати.

Принимаются лица с образованием 10 классов.

Срок обучения 2 года, выплачивается стипендия в размере 79 руб.

ПЕРЕПЛЕТЧИКИ. Срок обучения два года. Принимаются кемеровчане и новокузнечане. Учащиеся находятся на государственном обеспечении.

СВЯЗИСТЫ: электромонтеры станционного оборудования городской (местной) телефонной связи, операторы связи, телеграфисты. Срок обучения 1 год, выплачивается стипендия 30 руб.;

Принимаются лица с образованием 10 классов.

ЭЛЕКТРОМОНТЕРЫ линейных сооружений и абонентских устройств радиофикации и сельской телефонной связи. Принимаются юноши с образованием 8—10 классов. Срок обучения 2 года. Учащиеся находятся на государственном обеспечении.

КИНОМЕХАНИКИ. Срок обучения 1 год. Принятые с образованием 8 классов находятся на государственном обеспечении. 10 классов — получают стипендию в размере 70 руб.

Для поступления необходимы: аттестат или свидетельство об образовании, четыре фотокарточки разм. 3×4 см, справка с места жительства, справка о семейном положении, направление местной типографии, кинодирекции, узлов связи своего города или района, паспорт или свидетельство о рождении. Медицинскую комиссию поступающие проходят в г. Кемерове по справке, выданной в училище.

Остро нуждающиеся девушки обеспечиваются общежитием. Остальные проживают на частных квартирах. Базовые предприятия печати, связи выплачивают квартирные в размере 7—10 рублей.

Адрес: г. Кемерово, 650018, Кировский район, ул. Спартака, 16. Проезд автобусом № 51 до остановки «ДК Кировского района», автобусами № 52 и 53 — «Третий Особый», трамваем № 3 до остановки «Строммашина». Тел. 7-48-26, 7-49-66.

АЛТАЙСКИЙ ФИЛИАЛ ОБЩЕСТВА ВОИРМ

предлагает пчеловодческим, животноводческим совхозам и колхозам в неограниченном количестве семена медоносных и кормовых трав: дягиля сибирского, борщевика алтайского, левзеи.

Эти сельскохозяйственные культуры дают два укоса зеленой массы по 400 и более центнеров с гектара.

Растения многолетние, морозостойкие. Высевать семена можно под зиму.

С заявками на семена обращаться по адресу: 659732, п/о Узнезя Горно-Алтайской автономной обл., Алтайский филиал общества ВОИРМ.

Олимпиада: СТАРТ ЗА СТАРТОМ

«ЗВЕЗДА» ОЛИМПИАДЫ

Самым «блестящим» из трех чемпионов в плавании был в первый день соревнований **Владимир Сальников.** 20-летний студент из Ленинграда победил в плавании на 1 500 метров вольным стилем, первым в истории преодолев эту дистанцию быстрее 15 минут — за 14.58,27. Чемпионкой на 400-метровой дистанции вольным стилем стала **Инес Дирс** из ГДР, а на стометровке брассом — англичанин **Дункан Гудхью.**

«МЕТЕОРЫ» НА ТРЕКЕ

Хорошие шансы на успех имел Александр Панфилов из узбекского города Сыр-Дарья, выходя на решающий старт в гите на один км в Крылатском. Он ворвался в когорту сильнейших гонщиков мира столь неожиданно, что никто из зарубежных специалистов еще не сумел изучить его. Саша вышел на старт предельно собранным, но вдруг непредвиденная задержка: кто-то перепутал его форму, и на полотно трека он выехал с чужим стартовым номером. Прошло несколько минут, пока судьи исправили оплошность тренеров, и, видимо, спортсмен «остыл». И все равно молодой атлет — Александру 19 лет — сделал, казалось, все для победы.

Он прошел дистанцию на таких скоростях, каких еще никогда не показывал, побил мировой рекорд, и его время 1.04,84 было лучшим... до самого последнего заезда, в котором брал старт трехкратный чемпион мира, 24-летний автослесарь из ГДР Лотар Томс. Он сумел «пролететь» 1000 метров быстрее — за 1 02,95, и «золото» юного чемпиона превратилось в «серебро». Но это безусловный успех атлета. Сенсацией стало и достижение Давида Уэллера (Ямайка), занявшего третье место.

ЗОЛОТО ГИМНАСТИЧЕСКОГО ПОМОСТА

Первые золотые награды олимпийского турнира, продолжающегося во Дворце спорта Лужников, завоевали советские гимнасты. Победу праздновали Николай Андрианов из Владимира, ленинградец Александр Дитятин, Эдуард Азарян (Ереван), Александр Ткачев из Воронежа, львовский спортсмен Богдан Макуц, москвич Владимир Маркелов. Каждый из них носит титул чемпиона одного или нескольких крупнейших гимнастических соревнований. На втором месте команда ГДР. Бронзовые медали вручены гимнастам Венгрии, которые в течение 32 лет не добивались подобного успеха на международном помосте.

В личных соревнованиях лидерство удерживает 22-летний Дитятин, абсолютный чемпион мира, двукратный обладатель Кубка мира, — 118,40. Абсолютный чемпион Олимпиады-76 Николай Андрианов проигрывает ему 0,25 балла. Но в финале гимнасты выступают с полусуммой тех баллов, которые они набрали за два дня командного первенства, так что разрыв между результатами двух советских атлетов составит лишь 0,125 балла. Вся борьба впереди. На третьем месте идет абсолютный чемпион Европы-79 Стоян Делчев из Болгарии.

Самую высокую оценку в этот день—9,95 балла— получили Дитятин за упражнения на кольцах, Ткачев — на перекладине и двукратный чемпион мира Золтан Мадьяр (Венгрия) — на коне. 17 раз световое табло показывало оценку 9,9 балла — случай небывалый в истории олимпийской гимнастики.

ТРУД ВЫВОДИТ В ЧЕМПИОНЫ

Узнав, что новый олимпийский чемпион среди штангистов в весе до 60 кг Виктор Мазин успевает не только тренироваться сам, но и работать с юными спортсменами, журналисты тут же попросили его сказать несколько напутственных слов начинающим свой спортивный путь. Чемпион задумался на мгновение и произнес: «Только каждодневный труд на тренировках помогает талантливым людям стать героями спорта».

Эта фраза могла быть эпиграфом к спортивной карьере самого Виктора Мазина, который живет в городе Шахтинске (Карагандинская область) и работает на шахте электрослесарем. В юности у него было немало привязанностей — футбол, баскетбол, теннис, классическая борьба, но все одолела тяжелая атлетика. Восемь лет назад его нынешний наставник Н. Снегуров убедил будущего чемпиона, что штанга — его настоящее призвание в спорте. Можно представить, сколько трудных минут пережили и сам тренер, и его ученик, если первый успех пришел к Мазину только весной прошлого года, когда Виктор вышел победителем традиционного турнира «Кубок дружбы».

Дворец спорта «Измайлово» оказался счастливым для Виктора Мазина. Меньше трех недель назад он за два часа «переписал» здесь всю таблицу мировых рекордов, внеся в нее одну за другой пять поправок. А теперь, как он признался после соревнований, он хотел показать только такой результат, какой обеспечил бы ему победу. Уже в первом движении-рывке, техника исполнения которого вызвала восхищение у замечательного в прошлом мастера этого упражнения поляка Вольдемара Башановского, будущий чемпион создал себе «запас» в 2,5 килограмма перед главными соперниками. Так же спокойно и уверенно он поднимал стальной снаряд и в толчке. В итоге у чемпиона отличная сумма двоеборья — 290 кг. Серебряную награду завоевал впервые стартовавший на олимпийском помосте представитель команды Болгарии Стефан Димитров — 287,5 кг. И на 5 кг отстал от него бронзовый призер — прошлогодний чемпион мира поляк Марек Северын.

АТАКА — ОТ ГОНГА ДО ГОНГА

За громкий титул серебряного призера Монреаля наградили зрители аплодисментами кубинца Андреса Альдама еще до начала боя. А проводили овацией за красивый бокс в подлинно кубинском стиле. Он не оставил Пьеру Сотумей из Бенина ни малейшего шанса на победу.

Кубинский стиль бокса, образцы которого показали в боях на московском ринге уже три атлета с острова Свободы, в значительной степени определяет манеру ведения боя многих спортсменов, отметил, давая оценку первым трем дням отборочного турнира Олимпиады, двукратный чемпион Европы Валерий Фролов. Позади 57 олимпийских поединков, и в большинстве из них заметны черты кубинского стиля бокса: высокая плотность боя, быстрота, острая борьба до последнего удара гонга. Сторонников этого стиля можно видеть сегодня и среди африканских, и среди латиноамериканских спортсменов.

БРОСОК ГОЛКИПЕРА

Мужская сборная СССР по гандболу во втором туре предварительных соревнований одержала вторую победу, на этот раз над командой Кувейта — 38:10. Самыми меткими у победителей были Александр Анпилогов — 11 мячей и Александр Каршакевич — 9 мячей.

В гандболе вратари забивают голы чаще, нежели в футболе или хоккее. Но все-таки это случается редко. Вратарский гол довелось увидеть зрителям матча между сборными Румынии и Алжира. Опытный румынский голкипер Николае Мунтяну заметил, что его «визави» Абдельлатиф Бакир слишком выдвинулся вперед, и навесным броском через всю площадку послал мяч в сетку ворот.

ПРЕДСТАВЛЯЕМ ЧЕМПИОНОВ

Первая из десяти золотых медалей, разыгранных 22 июля на соревнованиях Московской Олимпиады, обрела своего хозяина на стрельбище в Мытищах. Им стал итальянский спортсмен **Лучано Джованнетти,** одержавший победу на траншейном стенде. Это первая золотая медаль спортсменов Италии на Московской Олимпиаде.

Три высшие награды оспаривали борцы классического стиля. 29-летний **Жаксалык Ушкемпиров,** атлет из Алма-Аты, серебряный призер чемпионата Европы и VII летней Спартакиады народов СССР, провозглашен олимпийским чемпионом в весе до 48 кг. В категории до 90 кг победил 23-летний **Норберт Новиньи** из Будапешта. Греческий атлет **Стилианос Мигиакис** выиграл соревнования в весовой категории до 62,5 кг.

(ТАСС).

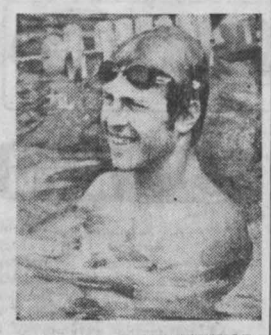

Владимир САЛЬНИКОВ.

Сергей ФЕСЕНКО.

НА СНИМКАХ (слева направо): Николай Андрианов, Александр Дитятин, Александр Ткачев, Эдуард Азарян.

Фотохроника ТАСС.

Тяжелая атлетика

НЕ НАРУШИВ ТРАДИЦИИ

В государственном цирке областного центра завершились девятые по счету традиционные соревнования по тяжелой атлетике на кубок неоднократного чемпиона мира и Европы, чемпиона Олимпийских игр в Токио Рудольфа Плюкфельдера среди сборных команд областных советов.

Соревнования, вначале задуманные как областные, каждый год привлекали к участию в них все больше и больше сильнейших атлетов из других областей и краев Российской Федерации. Не стал исключением и этот год. Гостями кузбасских штангистов стали атлеты из Омска и Брянска, Кургана и далекого Норильска.

Соревнования на приз Р. Плюкфельдера стали для молодых атлетов отличной школой мастерства. Напомню, что в свое время открытиями турнира были наши выдающиеся штангисты, которые сейчас с успехом выступают на всесоюзных и международных соревнованиях. Это Александр Воронин, братья Захаровы, Юрий Заугольников и другие.

Таким открытием турнира по праву можно назвать и победу учащегося Мысковского энергостроительного техникума Виктора Солодова. Поразителен взлет этого восемнадцатилетнего силача. Год назад, выступая на этом же помосте, Виктор толкнул штангу весом 152,5 килограмма. Сейчас Виктору этот вес покорился в рывке. Отныне рекорд Кузбасса в этом упражнении равен 153 килограммам. Завершил свое победное выступление Виктор Солодов новыми рекордами области для юниоров в толчке 190 килограммов и 342,5 килограмма в сумме двоеборья. Блестящий результат!

Порадовал в заключительный день соревнований кемеровчанин Владимир Бобылин. Он был единственным участником турнира в весе до 110 килограммов. В который раз приходится выражать сожаление по поводу того, что не занимаются кузбасские тренеры поиском молодых, перспективных ребят, способных выступать в тяжелых весовых категориях. Владимир Бобылин показал результат в двоеборье 382,5 килограмма.

Интересными порой драматическими событиями были насыщены поединки атлетов в других весовых категориях, где иногда в борьбе за медали вели спор и штангисты, прибывшие из других городов России. 22-летний студент Кузбасского политехнического института Виктор Пуртов стал обладателем первого приза в самой легкой весовой категории — до 52 килограммов. Наш гость из Брянска мастер спорта Николай Галкин вышел победителем в весе до 56 килограммов.

Отличную спортивную форму продемонстрировал на помосте 18-летний учащийся Кемеровского ГПТУ-3 Виктор Марченко. Звание победителя досталось ему в очень упорной борьбе с прокопчанином Михаилом Решетниковым. Оба атлета набрали в двоеборье одинаковую сумму — 232,5 килограмма. Меньший собственный вес принес победу кемеровчанину.

Тренер Кемеровской ДЮСШ ДСО «Спартак» Виктор Носов победил среди легковесов. Для победы ему достаточно было набрать в двоеборье 252,5 килограмма.

Упорной борьбой отличались соревнования полусредневесов. Опытному Виктору Истомину серьезную конкуренцию составили молодые атлеты Валерий Боровков из Мысков и Николай Иняки из Новосибирска. Все трое в рывке подняли одинаковый вес — 125 килограммов. Победу из-за меньшего собственного веса присудили Виктору Истомину. Не подвел Виктор и в толчке. Для победы ему достаточно было поднять в этом упражнении 155 килограммов.

В весе до 90 килограммов уверенную победу одержал наш гость из Омска Виктор Никифоров.

Четыре атлета стартовали в весовой категории до 100 килограммов. Среди них признанные мастера спорта: рекордсмен и чемпион Кузбасса Владимир Кошелев из Мысков и омич Евгений Егоров. С каждым подходом сужался круг претендентов на победу в двоеборье. Мастера не рассчитали своих сил, получили нулевые оценки. В итоге победителем стал дебютант турнира Владимир Александров из Киселевска.

Не нарушив традиций, первое место завоевала в девятый раз сборная команда Кемеровского областного совета ДСО «Труд» (старший тренер Р. Любавин). Упорная борьба развернулась за последующие призовые места. Только успешное выступление в последний день соревнований (в весе до 100 килограммов) Владимира Александрова позволило спартаковцам занять второе место. Замкнули призовую тройку тяжелоатлеты студенческого спортивного общества «Буревестник».

Г. БОГУНОВ.

г. Кемерово.

● ШКОЛЬНОЕ ЛЕТО

СТАРШИЕ ДРУЗЬЯ

Пятиклассники из школы № 8 не могут забыть тот поход. Встали ни свет ни заря, закинули рюкзаки за плечи и с первой электричкой уехали на Бускускан. Потом шли пешком, отдыхали и снова отправлялись в путь. Вместе с детьми были и взрослые — председатель классного родительского комитета Владимир Васильевич Юдин, слесарь-инструментальщик завода «Кузбассрадио» Владимир Иванович Просалов, Тарлана Борисовна Коткина.

Не впервые проводят они свободное время в кругу товарищей своих детей. Мальчишки и девчонки на улице за версту с ними здороваются, а потом обязательно догонят, засыплют вопросами, рассказами. Экскурсию на фабрику «Луч» организовала одна из лучших закройщиц Т. Б. Коткина. И песен разучили немало вместе с начальником СКБ завода «Кузбассрадио» В. В. Юдиным. А В. И. Просалов мастер рассказывать истории, конструировать игры и игрушки своими руками. Одним словом, замечательных друзей увидели в этих трех взрослых людях пятиклассники.

А отдохнули тогда хорошо. Об этом рассказывают фотографии. Вот конкурс рыбаков, вот девочки варят уху на костре, а здесь удачный снимок лесной сказочной поляны.

Г. БАБАНАКОВА.

г. Белово.

В МИНИСТЕРСТВЕ ФИНАНСОВ СССР И ГОСУДАРСТВЕННОМ БАНКЕ СССР

В соответствии с поручением ЦК КПСС и Совета Министров СССР Министерство финансов СССР и Госбанк СССР установили сроки погашения облигаций четвертого Государственного займа восстановления и развития народного хозяйства СССР, выпущенного в 1949 году.

Второй тираж погашения на сумму 600 млн. рублей состоится 2 октября 1980 года. Официальная таблица этого тиража будет опубликована в центральных газетах 20 октября, а оплата сберегательными кассами вышедших в тираж погашения облигаций начнется с 21 октября 1980 г.

Третий тираж погашения на сумму 600 млн. рублей состоится 9 декабря 1980 года. Официальная таблица этого тиража будет опубликована в центральных газетах 24 декабря, а оплата сберегательными кассами вышедших в тираж погашения облигаций начнется с 25 декабря 1980 года.

Оплата облигаций, не вышедших в тиражи погашения, на сумму 224 млн. рублей начнется по предъявлении облигаций в сберегательные кассы с 10 февраля 1981 года.

Наши интервью

В КУЗБАСС — ЗА ТЕМАМИ

Позапрошлым летом в Кузбассе работала творческая группа художников - акварелистов РСФСР. Они побывали тогда на крупных стройках области, где писали портреты передовиков производства, а также в Горной Шории работали на пленэре. По итогам этой поездки в Кемеровской картинной галерее состоялась выставка, пользовавшаяся большим успехом у зрителей.

Нынче в творческую командировку в Кузбасс также приехала группа художников, работающая в жанре акварели и рисунка, на этот раз сформированная Союзом художников СССР. Председатель правления Кемеровской организации Союза художников В. А. Алексеев рассказал корреспонденту газеты:

— Не случайно художниками взят «на прицел» наш Кузбасс. Предыдущая поездка понравилась всем участникам группы не только природными красотами, которые они увидели в Горной Шории, не только масштабом предприятий, на которых побывали, но и гостеприимством кузбассовцев, понравилась им, как была организована жизнь и работа группы.

Вот почему нынче уже Союз художников СССР взялся формировать такую группу, поставившись включить в нее представителей от каждой союзной республики. Возглавляет ее заслуженный деятель искусств Украинской ССР Н. Бережной.

В составе группы несколько представителей от Кемеровской организации — заслуженный художник РСФСР А. Кирчанов, В. Селиванов Е. Паршуков, В. Сотников и я.

В течение недели будем работать на Заксибе, затем часть товарищей поедет в Прокопьевск, другие — в Междуреченск. А первого августа все вместе мы соберемся в Усть-Кабырзе, где так славно нам работалось в то памятное лето.

— Такая поездка — это способ накопления материала для будущих работ?

— Мне пришлось видеть, как реализовался некоторый собранный материал. В феврале этого года в Москве состоялась персональная выставка графика Рейнгольда Берга, когда-то много лет работавшего в нашей области, а сейчас директора творческой дачи графиков в Подмосковье. Среди ста экспонировавшихся работ были и те, что делались по итогам поездки в Кузбасс, и это были очень интересные работы.

На областной выставке в апреле любители акварели обратили внимание на пейзажи В. Селиванова; по-новому представившие творческое лицо этого художника. Они тоже были написаны на материале той поездки.

Программа составлена так, чтобы художники могли охватить все важнейшие сферы промышленного Кузбасса. В Кемерове они побывают на химических предприятиях, на стройках.

— А если что-то особо заинтересует кого-то из художников?

— Он может остаться в том городе и работать по своей программе.

— А потом будет организована выставка?

— Да, 22 августа планируется в Кемеровской областной картинной галерее сделать выставку по итогам поездки, провести пресс-конференцию. На обсуждение выставки приедут представители комиссии акварелистов Союза художников СССР.

☆ ☆ ☆

Участники творческой группы «Кузбасс» возложили в Кемерове цветы к памятникам В. И. Ленину и кузбассовцам, погибшим в годы Великой Отечественной войны 1941 — 1945 гг. Они побывали на встрече в обкоме КПСС. Секретарь обкома КПСС П. М. Дорофеев познакомил их с перспективами развития Кузбасса.

Группа отбыла в Новокузнецк.

Интервью взяла Э. СУВОРОВА.

г. Кемерово.

ГОРОД НАЧИНАЛСЯ ТАК

Недавно в Топках на общественных началах открылся краеведческий музей. Возник он благодаря энтузиастам К. С. Чужайкиной, А. С. Барыбиной, В. С. Волкову.

Стенды рассказывают, как в 1912 году были сданы иностранным капиталистам в концессию угольные месторождения Кузбасса, за полкопейки с пуда добытого угля. Был продан Гурьевский завод, сданы Саланрский и Тельбесский рудники. Тогда и возникла необходимость в строительстве железной дороги. Сам город был образован накануне Октябрьской революции.

Посетители могут познакомиться с документами, рассказывающими о борцах за Советскую власть, об участниках гражданской войны—Д. А. Синицком, С. Е. Уманце, Г. К. Скульском, Ф. В. Бочкареве.

Большое место отведено развитию железнодорожного транспорта.

В дар музею переданы награды воинов Великой Отечественной войны, ампулы со священной землей городов-героев. Здесь же пожелтевшие от времени фронтовые треугольники. Одно из таких писем с последними словами от мужа принесла солдатская вдова. Она разгладила листок шершавой рукой, как бы извиняясь за его вид, глубоко вздохнула и сказала:

— Пусть молодые видят, как мы дружно жили, о чем мечтали.

М. УМНОВА.

г. Топки.

БЛАГОУСТРАИВАЕМ ПОСЕЛОК

До 1952 года пустовала в пос. Тяжинском площадь. У жителей появилась мечта создать здесь городской сад.

Активно взялись за дело комсомольцы, которые высадили первые саженцы. Прошли годы. Выросли деревья. Появились разнообразные аттракционы, детские и спортивные площадки.

Постоянную помощь совершенствованию сада оказывает заведующая райотделом культуры Л. В. Кулешова.

Г. ПОХАБОВ.

пос. Тяжинский.

С ОЛИМПИЙСКОЙ ТЕМАТИКОЙ

Собрание, посвященное обсуждению социалистических обязательств в честь XXVI съезда КПСС, прошло на Кузедеевской фабрике игрушек.

На два дня раньше установленного срока решили завершить свою пятилетку трудящиеся предприятия. Инициаторами этого почина выступили швея Л. Низовская и резчик сувениров А. Бушуев. Оба передовика выполняют свои ежедневные производственные задания на 150 — 160 процентов.

Сейчас Кузедеевская фабрика игрушек сконцентрировала свою работу на выпуске олимпийских сувениров. Большой популярностью у покупателей пользуются резные деревянные олимпийские медвежата, фигурки борцов, штангистов и гимнастов.

Г. ВОРОНКОВА.

пос. Кузедеево.

НА ЗАМЕТКУ КНИГОЛЮБУ

ДЛЯ ДОМАШНЕЙ БИБЛИОТЕКИ

Книга в жизни человека всегда занимала и занимает важное место. Она для многих стала верным другом, советчиком и помощником.

Не случайно с каждым годом популярность хорошей книги возрастает, увеличивается и количество домашних библиотечек. Люди хотят постоянно иметь, что называется, под рукой любимую книгу, время от времени возвращаться к прочитанному. Но бывает, вам вдруг понадобилось какое-то издание, а в библиотеке на него большой спрос.

Здесь вам на помощь может прийти магазин «Букинистическая книга», где с прошлого года внедрена новая форма торговли — книгообмен. Его цель — более полное удовлетворение покупательского спроса. Каков же порядок обмена?

В магазине «Букинистическая книга» заполняете обменную карточку, в которой указываете, какое собрание сочинений сдаете и что вы хотите получить в обмен. Затем ваша книга появляется на полке книгообмена. Литература принимается так же, как и букинистическая, — по квитанции, с комиссионным сбором в 20 процентов. И хотя вам уже выплачены деньги, книга не продается до тех пор, пока не состоится обмен. Если желающих не нашлось, владелец книги имеет право выкупить ее или разрешить магазину продать в обычном порядке.

Кроме целевого обмена, в нашем магазине внедряется и уже признан покупателями обмен по предложению. В этом случае, сдавая книгу или собрание сочинений, вы не указываете конкретно автора и произведение, а лишь тематику нужной вам литературы.

Новый вид торговли получил положительные отзывы и широкое признание книголюбов. Об этом говорит тот факт, что мы имеем уже солидный обменный фонд. В числе прочих предлагаются собрания сочинений Стендаля в 15 томах в обмен на произведения Жорж Санд в 10 томах. Джека Лондона в 13 томах на Стивенсона в 5 томах или Купера в 6 томах.

Необходимо иметь в виду, что произведения прошлых лет принимаются магазином по повышенным закупочным ценам. Конечно, при этом учитывается внешний вид книг, их сохранность и спрос покупателей.

Г. ЕГОРОВА,

заведующая магазином «Букинистическая книга» № 145.

г. Кемерово.

ОТЗОВИТЕСЬ!

В этом году, в дни празднования 35-летия Победы над фашистской Германией, в Москве проходила встреча бывших воинов 47-го гвардейского Краснознаменного минометного полка. Боевой путь полка пролег от Сталинграда до Праги, и служили в нем сибиряки, было много кузбассовцев, но на встречу никто не приехал, видно, не установлена связь с советом ветеранов полка. В 1982 году мы решили собраться в Ленинграде и очень ждем кузбассовцев. Пишите по адресу: 633570, Маслянино, Новосибирской области, ул. Речная, 2-2, Тапинцеву И. В.

Минутное ДЕЛО

Подходит пора посадки садовой земляники. Где купить рассаду?

М. ГАНЬКИНА.

г. Белово.

В какое время лучше всего пересаживать в саду землянику?

М. ЗАИЦЕВА.

г. Кемерово

Читателям отвечает главный агроном плодопитомнического совхоза «Городской» областного центра **Виктор Александрович Полукеев:**

— Рассаду земляники в конце июля — начале августа можно будет купить в нашем совхозе. Но, естественно, садоводам-кемеровчанам надо приобретать посадочный материал не индивидуально, а через товарищество «Мичуринец». В плодопитомническом совхозе г. Прокопьевска такую рассаду смогут купить садоводы южного Кузбасса.

Пересаживать землянику можно в конце июля — начале августа, но все-таки лучшее время для ее посадки весна, период примерно до 20 мая.

☆ ☆ ☆

Из аванса и зарплаты готова каждый месяц откладывать небольшую сумму на сберкнижку. Но всякий раз ходить ради этого в сбербанкассу нет времени. Говорят, сберкассы вводят сейчас услуги для подобных вкладчиков. Есть ли этот вид услуг в Кузбассе?

А. ПРОХОРОВА.

г. Анжеро-Судженск.

На вопрос отвечает старший инспектор оперативного отдела областного управления Гострудсберкасс СССР **Антонина Васильевна Акимова:**

— Да, такой вид услуг в Кузбассе стал популярен. Любую сумму из вашей зарплаты путем безналичного перечисления можно перевести на ваш счет в сберегательной кассе. Для этого необходимо подать заявление в бухгалтерию своего предприятия, указав, какую сумму следует ежемесячно перечислять, номер счета и сберкассы.

Кстати, сберкнижку не обязательно предъявлять ежемесячно для записи перечисленной суммы. Контролер сделает ее при очередном вашем личном посещении сберкассы.

☆ ☆ ☆

Всей семьей с удовольствием пьем так называемый настой чайного гриба. Говорят, он целебен. Нет ли у него противопоказаний? Можно ли давать напиток детям?

Л. ПОТЫЛИЦИНА.

с. Пашково Яшкинского района.

Слово для консультации заведующей отделением гигиены питания областной санэпидстанции **Нине Константиновне Слепухиной:**

— Настой чайного гриба обладает полезными свойствами. Гриб растет за счет разложения сахара, который добавляют для его питания. При этом образуются молочная кислота и небольшое количество лимонной кислоты, которые благоприятно влияют на пищеварительный процесс. При длительном хранении (свыше 4—5 дней) настой чайного гриба обладает бактерицидным действием, его хорошо употреблять, например, при ангине.

Напиток можно пить и взрослым, и детям. Противопоказан он только при сахарном диабете.

Погода

Гидрометбюро сообщает:

24 июля днем по области ожидается переменная облачность, местами кратковременный дождь, гроза. Ветер юго-восточный 9—14 метров в секунду. Температура 23—28 градусов тепла.

Редактор Н. А. БУРЫМ.

Адрес редакции и издательства: 650630, ГСП, г. Кемерово-99, ул. Ноградская, 3. Телефоны: приемной редактора 6-69-74, заместителей редактора 6-65-74, 6-70-82, ответственного секретаря 6-68-81, зам. ответственного секретаря 6-65-63, отделов редакции: партийной жизни 6-61-83 и 6-02-08, пропаганды 6-66-73, 6-44-22, Советов народных депутатов 6-64-84 и 6-44-84, тяжелой индустрии 6-69-44, 9-51-02, 6-02-00, химической и легкой промышленности 6-65-86, 6-38-49, сельского хозяйства 6-67-82 и 6-90-71, культуры 6-62-01, 6-47-44, строительного 6-67-46 и 6-02-00, писем и рабселькоров 6-90-52, 6-78-97 6-87-66 6-60-72 информации и спорта 6-82-61, 9-58-76, 6-62-37, еженедельника «Панорама» 6-63-02, объявлений 6-68-72, фотокорреспондентов 6-90-63, приема информации 6-88-85, общественной приемной 6-66-52, бухгалтерии 6-89-53, директора издательства 6-69-23. Собственные корреспонденты: в Новокузнецке — 7-02-04, Прокопьевске — 2-17-34, Междуреченске — 2-33-04, Юрге — 2-06-09. Мариинске — 31-20.

ОП 09268 Типография издательства «Кузбасс». Индекс 51901. Заказ № 170.