Кемеровская областная научная библиотека
Газетно-журнальный фонд

Пролетарии всех стран, соединяйтесь!

КУЗБАСС

ОРГАН КЕМЕРОВСКОГО ОБКОМА КПСС И ОБЛАСТНОГО СОВЕТА НАРОДНЫХ ДЕПУТАТОВ

Газета основана в январе 1922 года.
№ 15 (16946).
ПЯТНИЦА, 18 ЯНВАРЯ 1980 года.
Цена 2 коп.

В НОМЕРЕ

● Трудовая поступь комсомолии Кузбасса. 1 стр.
● Отчет с собрания актива Кемеровской городской партийной организации. 2 стр.
● К 50-летию создания ударных комсомольских бригад на Кузнецкстрое. 3 стр.
● От инженера до ученого. 4 стр.

СЕГОДНЯ В КЕМЕРОВЕ ОТКРЫВАЕТСЯ XIX ОБЛАСТНАЯ ОТЧЕТНО-ВЫБОРНАЯ КОМСОМОЛЬСКАЯ КОНФЕРЕНЦИЯ

ОТ КОНФЕРЕНЦИИ К КОНФЕРЕНЦИИ

370 тысяч юношей и девушек насчитывает в своих рядах областная комсомольская организация.

90 комитетов ВЛКСМ с правами райкома, **13.072** цеховые организации, **4.000** комсомольских групп, **14** городских и районных организаций — такова структура Кемеровской областной организации.

133.318 комсомольцев заняты в народном хозяйстве.

165.632 комсомольца обучаются в высших учебных заведениях, техникумах, профтехучилищах и школах.

413 тысяч юношей и девушек — активными участниками Ленинского зачета.

79 комсомольско-молодежных коллективов встретили XVIII съезд ВЛКСМ досрочным выполнением планов трех лет пятилетки.

17 коллективов получили право носить имя XVIII съезда ВЛКСМ, **41** коллектив удостоен звания 60-летия Ленинского комсомола.

623 комсомольско-молодежных коллектива трудятся в угольной промышленности. Это 55 процентов от общего количества горняцких коллективов страны. 47 бригад решили рапортовать о выполнении заданий десятой пятилетки к 110-й годовщине со дня рождения В. И. Ленина.

40 тысяч рейдов провели за два года члены штабов «Комсомольского прожектора» области.

☆☆☆

Февраль 1978 г. Комсомольско-молодежная бригада Героя Социалистического Труда Е. Мусохранова с шахты «Юбилейная» завоевала право добыть 3-миллиардную тонну кузбасского угля.

Сентябрь 1978 г. На ударную областную стройку Прокопьевско-Киселевского комплекса прибыла первая группа бойцов отряда «Комсомолец Кузбасса».

Январь 1979 г. Комсомольско-молодежная бригада из треста «Сибметаллургмонтаж» А. Чердынцева в честь 110-летия со дня рождения В. И. Ленина обязалась выполнить два пятилетних задания, сэкономить материалов и энергоресурсов на 15 тысяч рублей.

Апрель 1979 г. Сто молодых строителей выехали на станцию Беркакит Байкало-Амурской магистрали.

Май 1979 г. На ВДНХ СССР трудящиеся области делились опытом создания Всекузбасского фонда экономии. В числе многих стендов были «Экономия и бережливость — забота молодых», «Пионерские счетчики».

Июнь 1979 г. Бригады имени XXV съезда КПСС Ю. Дунаева и имени XVIII съезда ВЛКСМ А. Молокоедова из объединения «Прокопьевскуголь» выполнили задания десятой пятилетки.

Август 1979 г. Бригада В. Кабчука с разреза им. Вахрушева объединения «Гидроуголь» на экскаватор ЭКГ-84 установила всесоюзный рекорд переработки горной массы.

Сентябрь—октябрь 1979 г. В ходе Всекузбасского корчагинского месячника 25 комсомольско-молодежных коллективов, 1200 юношей и девушек выполнили план четвертого года пятилетки ко Дню Конституции СССР.

Ноябрь 1979 г. 30 посланцев Кузбасса отправились на Всесоюзную ударную стройку в город Гагарин.

КАЖДЫЙ ВОСЬМОЙ — В МОЛОДЕЖНОЙ

Сегодня в области каждый восьмой металлург трудится в комсомольско-молодежном коллективе. На их счету немало славных дел. На Запсибе многим металлургам по душе пришлись научные разработки комсомольско-молодежного коллектива лаборатории электроприводов, где начальником А. М. Цукович и групкомсоргом Александр Бегишев. Недавно этот коллектив был удостоен серебряной медали ВДНХ СССР. В прошлом году молодежный коллектив разработал 28 рационализаторских предложений и одно изобретение по механизации трудоемких процессов.

Электросварщик этого же предприятия Александр Селезнев за ударный труд награжден знаком ЦК ВЛКСМ «Молодой гвардеец пятилетки». Он избран делегатом XIX областной отчетно-выборной комсомольской конференции.

НА СНИМКАХ: в лаборатории электроприводов ЦЗЛ Западно-Сибирского металлургического комбината; электросварщик А. Селезнев.

г. Новокузнецк. Фото Д. Коробейникова.

ВОСПРИНЯЛИ СЕРДЦЕМ — ОТВЕТИМ ДЕЛОМ!

Сегодня лучшие представители комсомольцев Кузбасса собрались на свой рабочий совет — XIX областную отчетно-выборную конференцию.

Отчетный период был наполнен напряженным трудом и учебой каждого члена ВЛКСМ. Это было время, вобравшее в себя трудовой и общественно-политический накал комсомольцев и молодежи.

«XXV съезд партии утвердил обширную программу на пятилетку и на дальнейшую перспективу... Многое из намеченного партией успешно реализуется в ходе пятилетки, но многое еще предстоит сделать, в том числе, конечно, и вам — молодежи». Эти слова Генерального секретаря ЦК КПСС, Председателя Президиума Верховного Совета СССР тов. Л. И. Брежнева, высказанные на XVIII съезде ВЛКСМ, особенно актуально звучат сегодня для 370-тысячного отряда кузбасской комсомолии.

У каждой конференции свои отличительные черты, характерные приметы времени. XIX областная конференция проходит в год, который войдет в историю нашей Родины, как год самоотверженного труда по завершению задании десятой пятилетки, год славного юбилея В. И. Ленина, год 35-летия Победы советского народа над фашистской Германией, год всесторонней подготовки к XXVI съезду КПСС. Для молодежи Кузбасса нынешний год знаменателен и тем, что исполняется 60 лет создания первых ячеек РКСМ в нашем крае.

Сегодня в театре оперетты Кузбасса собрались люди различных занятий: молодые шахтеры, металлурги, строители, химики, текстильщики, студенты, учащиеся. Но цель у них одна — дать оценку деятельности обкома ВЛКСМ, определить пути дальнейшего повышения боевитости комсомольских организаций в деле коммунистического воспитания молодежи, выполнения планов социального и экономического развития Кузбасса.

Из года в год возрастает число молодых тружеников в ведущих отраслях промышленности. Всей области известны комсомольско-молодежные горняцкие коллективы Героя Социалистического Труда Ю. Б. Дунаева, члена ЦК ВЛКСМ Н. А. Власова, очистные бригады Р. Н. Стахеева и Н. С. Касьянова, коллектив имени 60-летия ВЛКСМ лаборатории механизации строительных работ института «КузНИИШахтостройф», обладатели переходящих Красных знамен «Герои пятилеток, ветераны труда — лучшему комсомольско-молодежному коллективу» бригада штамповщиков Кемеровского электротехнического завода Н. Гопп и коллектив магазина № 6 орса «Беловоуголь», имена наших девушек-механизаторов Веры Мардакиной, Любови Столяровой и многих других.

А какую высокую степень патриотизма показали те 5 500 юношей и девушек Кузбасса, которые в составе ударных строительных отрядов отправились на сооружение БАМа и города Гагарина, строительство Запсиба и комплекса шахт и разрезов Кузбасса, освоение богатств Тюмени и строительство новых городов в Прокопьевско-Киселевском регионе. Рядом с молодыми строителями ударно трудились бойцы студенческих строительных отрядов. За два последних трудовых семестра ими освоено 18 миллионов 668 тысяч рублей, построено 78 объектов жилищного, культурно-бытового и производственного назначения, в том числе девять дошкольных учреждений, восемь школ, два пионерских лагеря, два клуба, три больницы, животноводческие помещения на 5 320 голов скота.

Комсомольский почин плюс инженерный расчет — вот где рычаги, которые помогают комитетам ВЛКСМ в организации и всемерном расширении масштабов социалистического соревнования. В области получили распространение инициатива аппаратчика кемеровского производственного объединения «Азот» Александра Кондратьева «К высокому качеству работы — через мастерство, знания, поиск», движение за внедрение подрядного метода работы, инициатива передовых комсомольско-молодежных коллективов «Ни одной отстающей бригады в Кузбассе».

Практически нет такой отрасли народного хозяйства, в котором юноши и девушки не показывали бы образцы трудового героизма. Молодые железнодорожники, работая под девизом «Пятилетке — комсомольский маршрут», успешно осуществляют шефство над перевозками важнейших народнохозяйственных грузов. Молодые животноводы борются за достижения трехтысячного рубежа надоев молока. Почин строителей Запсиба «Пусковым объектам — комсомольскую гарантию качества» нашел последователей на других стройках области, так же как инициатива молодых тайгинских швейников «Товары для детей — только отличного качества» помогает в работе многим предприятиям легкой промышленности Кузбасса.

Комсомол области с присущей ему энергией развернул массовое движение юношей и девушек за овладение современными достижениями науки и техники, настойчиво вовлекает в научно-техническое творчество все категории молодежи. Только в 1979 году участники НТТМ Кузбасса внесли около 18 тысяч рацпредложений и изобретений с экономическим эффектом от внедрения более чем в десять миллионов рублей.

Подготовке специалистов народного хозяйства уделялось центральное внимание в работе комсомольских организаций со студентами, учащимися техникумов, профтехучилищ, старших классов школ. Накоплен немалый опыт профессиональной ориентации старшеклассников, в подготовке их к труду в народном хозяйстве. Доказали свою жизненность межшкольные учебно-производственные комбинаты, ученические производственные бригады и звенья, другие трудовые объединения, в которых летом минувшего года работали более 80 тысяч старшеклассников. Многие, чей трудовой путь начинался в ученических бригадах, по окончании школы остались в родных хозяйствах, пошли работать на стройки и предприятия. Именно так в Кемерове из выпускников школ образовались комсомольско-молодежные бригады строителей «Искра» и «Пламя».

Воспитание убежденных борцов за коммунизм — вот главная задача комсомола. Сегодня в распоряжении молодежи Кузбасса богатейший арсенал форм и средств, активно влияющих на процесс формирования марксистско-ленинского мировоззрения. По примеру областной партийной организации и при ее активной помощи развивается стройная система непрерывного политического образования молодежи. Из года в год совершенствуется и охватывает все большим влиянием комсомольская политическая и экономическая учеба, которой сегодня заняты свыше 110 тысяч молодых тружеников. Широко используются такие действенные факторы формирования коммунистического мировоззрения, как лекционная пропаганда и устная политическая агитация. Более 12 тысяч лекторов и политинформаторов проникновенным партийным словом несут политические знания в молодежные аудитории. Ежегодно в этих аудиториях читается около 50 тысяч лекций.

Превратить коммунизм в руководство для практической работы — этот великий завет В. И. Ленина был и остается фундаментальной программой Ленинского зачета «Решения XXV съезда КПСС — в жизнь!», в котором сегодня участвуют более 410 тысяч юношей и девушек области. В апреле нынешнего года состоится Всесоюзная ленинская поверка. Около десяти тысяч молодых тружеников, более 300 комсомольско-молодежных коллективов, встав на эту поверку, обязались выполнить пятилетний план к 22 апреля. В области проходят Всесоюзные ленинские чтения, идет подготовка к Ленинскому уроку. Все это способствует улучшению работы комсомольских организаций по формированию у юношей и девушек коммунистического мировоззрения, воспитанию их на революционных, боевых и трудовых традициях партии и народа.

Комсомольцев Кузбасса ждут большие свершения. Сегодня они наметят важнейшие направления деятельности на последующие два года. Особой строкой отметят в постановлении, как достойно встретить XXVI съезд КПСС. Молодежь области понимает: ответом на отеческую заботу партии должен стать еще более вдохновенный и самоотверженный труд. Поэтому, не откладывая на завтра, каждому юноше и каждой девушке нужно выработать активную жизненную позицию, такую норму поведения, которая органически сочетала бы права и обязанности, высокую трудовую дисциплину, организованность в работе, ответственность за порученное дело.

1870-1980

Зимние заботы на селе

Первым сортом

Всемерно поддерживает и развивает творческую инициативу животноводов по увеличению производства молока и эффективному использованию кормов партийная группа во главе с коммунистом Л. М. Вайдой из совхоза «Притомский». Бригада, где она действует, получила в минувшем году от каждой коровы 3 300 килограммов молока при плане 3 200 кг.

В ответ на постановление ЦК КПСС, Совета Министров СССР, ВЦСПС и ЦК ВЛКСМ о соцсоревновании животноводов в зимний период 1979—1980 года и открытое письмо бригадиров-угольщиков «О рабочей чести, долге и совести» партгруппа поставила дело так, что с начала зимовки скота все молоко поступает с фермы только первым сортом.

С. ИЛЯСОВ.
Новокузнецкий район.

Так нашли... ферму

704 тонны молока закупили в минувшем году у населения заготовители Тяжинского района. Столько продукции дает средняя ферма.

Особенно хорошо организовали закуп молока депутаты Ступишинского, Новопокровского, Новомарьинского сельских Советов. В ряде сел было закуплено по 750—790 килограммов молока от коровы, имеющейся в каждом личном хозяйстве рабочих совхоза и колхозников.

В начале минувшего года исполком районного, а потом исполкомы сельских Советов провели сессии и сельские сходы, специально посвященные этому вопросу. Были заключены договоры на поставку молока населением, в которых определяются сроки продажи и количество продукции.

Для поощрения сдатчиков в районе организована продажа промтоваров и комбикормов. Регулярно здесь подводятся итоги соревнования сельских Советов и сборщиков. В минувшем году победители этого соревнования — председатели исполкомов сельских Советов Н. А. Герасименко, А. С. Гончаров, Л. А. Мотовилов, сборщики П. Ф. Досаев, В. С. Воров, С. П. Бурехин и другие.

С. ЗОРИН,
главный государственный инспектор по закупкам и качеству сельхозпродуктов.
Тяжинский район.

По четкому графику

По четкому графику ведется ремонт техники в совхозе «Симбирский». Успешно выполнен план четвертого квартала минувшего года. На линейке готовности все плуги, культиваторы, сеялки, идет к концу подготовка почвообрабатывающей и посевной техники.

А. БОЯРСКАЯ.
Ижморский район.

ПОДАРОК СТУДЕНТАМ

Вчера в Кемеровском государственном университете состоялось торжественное открытие нового учебного корпуса. На митинг собрались студенты, преподаватели вуза, представители партийных, советских, комсомольских организаций и, конечно, строители, возводившие это красивое здание.

С приветственным словом выступил член ЦК КПСС, первый секретарь обкома партии Л. А. Горшков, поздравивший коллектив преподавателей и студентов, строителей треста «Кемеровогражданстрой» и его субподрядных организаций со знаменательным событием.

Управляющий трестом «Кемеровогражданстрой» Б. А. Трунов вручил ректору университета Ю. А. Захарову символический ключ от нового корпуса.

И вот наступила торжественная минута. Гость Кузбасса, наш земляк, дважды Герой Советского Союза, летчик-космонавт СССР А. А. Леонов перерезает алую ленточку. Новый учебный корпус передан хозяевам.

И. ЯКОВЛЕВА.
г. Кемерово.

ПОД ЗНАКОМ ЕДИНСТВА

НАВСТРЕЧУ ВЫБОРАМ 24 ФЕВРАЛЯ

Празднично украшен зал Дома культуры строителей города Кемерова. Сюда на окружное предвыборное совещание съехались посланцы трудовых коллективов Кемеровского и Топкинского районов, городов Березовского и Топок. Они представляют избирателей **Кемеровского сельского** избирательного округа № 449 по выборам в Верховный Совет РСФСР.

Совещание открыл первый секретарь Кемеровского райкома КПСС М. Н. Бахуменко. Он предоставляет слово Г. В. Прослеповой, телятнице совхоза «Елыкаевский».

— Кандидатами в депутаты высшего органа власти республики, — говорит оратор, — наш коллектив единогласно выдвинул члена Политбюро ЦК КПСС, секретаря ЦК КПСС К. У. Черненко и бригадира овощеводов совхоза «Елыкаевский» Г. П. Куданкину. Я призываю поддержать их кандидатуры.

Участники совещания единогласно решили выдвинуть кандидатами в депутаты Верховного Совета РСФСР **Константина Устиновича Черненко** и **Галину Петровну Куданкину** и просить их согласия баллотироваться по Кемеровскому сельскому избирательному округу № 449.

☆☆☆

Окружное предвыборное совещание состоялось вчера в драмтеатре областного центра. Его участники — машиностроители, энергетики, строители Кемерова — представляют избирателей **Центрального** избирательного округа № 445.

Открывший совещание первый секретарь Центрального райкома партии А. А. Лопатин предоставляет слово штамповщице Кемеровского электротехнического завода Н. Г. Захаровой. В своем выступлении она сообщила, что коллектив завода назвал кандидатом в депутаты Верховного Совета РСФСР первого секретаря Кемеровского городского комитета партии В. Н. Галкина, и просила собравшихся поддержать это решение.

Единогласно принимается решение: выдвинуть кандидатом в депутаты Верховного Совета РСФСР по Центральному избирательному округу № 445 **Владислава Николаевича Галкина** и просить его дать согласие баллотироваться по этому округу.

С. ВИНОГРАДОВА.
г. Кемерово.

☆☆☆

В Доме культуры спиртового комбината города Мариинска собрались представители общественных организаций и трудовых коллективов города Мариинска, Мариинского, Ижморского и Яйского районов, входящих в Мариинский избирательный округ № 452 по выборам в Верховный Совет РСФСР. Предвыборное совещание открыл первый секретарь Мариинского горкома КПСС В. В. Пивцаев.

Выступившие начальник отдела труда и заработной платы Мариинской мебельной фабрики И. А. Астахов, председатель Яйского райкома профсоюза работников сельского хозяйства В. А. Авсимович, секретарь парткома совхоза «Троицкий» Ижморского района М. И. Дуженко и другие единодушно поддержали выдвижение кандидатом в депутаты Верховного Совета РСФСР политического обозревателя газеты «Известия» **Александра Евгеньевича Бовина.** Принято решение просить А. Е. Бовина баллотироваться по Мариинскому избирательному округу № 452.

В. КАРМАНОВ.
г. Мариинск.

КОСМОНАВТ А. А. ЛЕОНОВ В КЕМЕРОВЕ

В Кемерово для участия в работе областной комсомольской конференции, открывающейся сегодня, прибыл наш земляк, летчик-космонавт, дважды Герой Советского Союза, генерал-майор А. А. Леонов.

Вчера он посетил комбинат шелковых тканей, завод химического волокна, где беседовал с руководителями, трудящимися предприятий, осмотрел цехи, производства, познакомился с бытовым обслуживанием рабочих, специалистов.

Вчера же в областном комитете КПСС А. А. Леонов встретился с активом Кемерова, где после просмотра фильмов о его полетах в космос ответил на многочисленные вопросы собравшихся.

М. ЩЕРБАКОВ.
г. Кемерово.

Указ Президиума Верховного Совета СССР

О НАГРАЖДЕНИИ ТОВ. ПОНОМАРЕВА Б. Н. ОРДЕНОМ ОКТЯБРЬСКОЙ РЕВОЛЮЦИИ

За заслуги перед Коммунистической партией и Советским государством и в связи с семидесятипятилетием со дня рождения наградить кандидата в члены Политбюро ЦК КПСС, секретаря ЦК КПСС тов. **Пономарева** Бориса Николаевича орденом **Октябрьской Революции.**

Председатель Президиума Верховного Совета СССР
Л. БРЕЖНЕВ.
Секретарь Президиума Верховного Совета СССР
М. ГЕОРГАДЗЕ.

Москва, Кремль.
16 января 1980 г.

В областной организации ДОСААФ

В Кемерове состоялась XII областная отчетно-выборная конференция ДОСААФ.

С отчетным докладом областного комитета ДОСААФ выступил председатель обкома А. А. Толстых. Делегаты заслушали отчет ревизионной комиссии (докладчик Д. В. Рыбин). В прениях выступили девять человек.

В работе конференции принял участие и выступил секретарь обкома КПСС П. М. Дорофеев.

На первом организационном пленуме председателем областного комитета ДОСААФ избран А. А. Толстых. Председателем ревизионной комиссии областной организации ДОСААФ избран Д. В. Рыбин.

В. ЮРЬЕВ.
г. Кемерово.

ГАЗОПЕРЕКАЧИВАЮЩИМИ агрегатами ленинградского машиностроительного объединения «Невский завод» оснащены отечественные химические предприятия.

НА СНИМКЕ: роторный участок цеха газовых турбин и компрессоров.

Фотохроника ТАСС.

ПЛАН. СТИМУЛЫ. УПРАВЛЕНИЕ

ХОРОШЕЕ ЗАВТРА КУЕТСЯ СЕГОДНЯ

На собрании актива Кемеровской городской партийной рганизации, как сообщалось, были обсуждены задачи оммунистов по выполнению постановлений ЦК КПСС и Совета Министров СССР об улучшении планирования, совершенствовании хозяйственного механизма и усилении го воздействия на повышение эффективности и качества аботы.

ЭТИ основополагающие партийные документы, подчеркивали докладчик, первый секретарь горома КПСС В. Н. Галкин и выступавшие в прениях товарищи, являются результатом глубокого и всестороннего изучения и научной разработки назревших проблем совершенствования планирования и управления процессами экономического и социального развития страны. Они опираются на богатый опыт нашего социалистического хозяйствования.

Есть такой опыт и у кемеровчан. И сейчас, в канун перестройки по всему экономическому фронту, надо тщательно взвесить все его плюсы и минусы, вооружить глубокими знаниями особенностей принятых решений все категории тружеников.

— Сегодня, — говорил докладчик, — мы обязаны с позиции требований ноябрьского (1979 г.) Пленума ЦК КПСС настойчиво приводить в действие резервы улучшения деятельности социалистической экономики, рассматривать сделанное как исходный рубеж для достижения более высоких результатов.

Какие же это резервы?

Например, за четыре года нынешней пятилетки многие предприятия, в целом отрасли и город, справляясь с текущими планами, пока не вышли на директивные задания по объему производства и производительности труда. Не выполняются и номенклатурные задания пятилетки по добыче угля, выпуску кокса, минеральных удобрений и других важнейших видов продукции. В последнее время увеличивается в городе количество предприятий, не справляющихся с государственным планом по основным технико-экономическим показателям.

— К сожалению, каждый год конечные результаты ряда предприятий, а это значит и в целом района зависят подчас от позиции отдельных министерств, от тех изменений и корректировок, которые они вносят в план, — подчеркивал первый секретарь Центрального райкома КПСС А. А. Лопатин. Он привел конкретные примеры. Поэтому, одобряя принятые документы, трудящиеся высказывают настоятельное требование формировать реальные, сбалансированные планы. Но вот начался новый год. И что же? Предприятия хлебопекарной, пищевой и мясной промышленности, строительные организации и некоторые коллективы других отраслей вступили в него, не имея годовых рубежей, не видя перспективы.

Принятые постановления как раз и имеют своей целью улучшать планирование на всех уровнях — от министерства до предприятия. Вводится единая система показателей, в частности показатель нормативной чистой продукции. Важнейшим фактором хозяйственной деятельности, фактором поощрения становится безусловное выполнение плана поставок продукции потребителям.

В этом отношении, несомненно, большой интерес будет представлять опыт электротехнического завода, план которому на нынешний год составлен практически в соответствии с новыми положениями.

Выступая на собрании актива, бригадир штамповщиков завода С. В. Караваев на примере своего цеха показал, как необходимо оценивать деятельность своего производства именно по конечным результатам. Он рассказал о том, как создание комплексных бригад, работающих на один наряд, породило высокую заинтересованность у всех членов коллектива за хорошие итоги работы и привело к ликвидации заторов на одном из самых узких на заводе мест.

О роли и эффективности комплексного планирования работы научно-производственного объединения говорил генеральный директор «Карболита» И. Я. Криворучко. Он подчеркнул, что освоение и внедрение новой техники, заинтересованность в выпуске высокоэффективной продукции зависят от экономического стимулирования, подчеркнул, что осуществление принятых постановлений исключит из обихода производственников понятие «выгодной» продукции.

Сейчас пока еще не устранено такое противоречие: общество заинтересовано в снижении затрат и выпуске дешевых изделий, а предприятие, наоборот, — в их удорожании. Такие факты, говорил докладчик, имеются на заводах «Строммашина», «Металлист», «Химмаш», химпродуктов. Внедрение нового механизма планирования ликвидирует это противоречие.

Но не надо ждать, что все изменится как по взмаху волшебной палочки. Сейчас следует готовить нормативное хозяйство, используя опыт тех, кто уже работает по новым оценочным показателям. Кемеровской мебельной фабрики, например. Ее коллектив добился хороших результатов. Не надо ждать особых указаний, а проявлять требовательность к тем, кто срывает поставки по заключенным договорам. В прошлом году в городе десять предприятий химии и машиностроения недопоставили продукции на 36 миллионов рублей. Председатель завкома профсоюза «Строммашины» А. А. Дудовцев признал, что срыв поставок по договорам и нарядам — следствие невыполнения плана по номенклатуре. Это приводит к сверхнормативным остаткам, а затем и к неустойчивому финансовому положению предприятия.

В государственных планах сейчас усилен социальный аспект. Но далеко не все руководители рассматривают экономическую и социальную стороны как равностепенные, отдавая предпочтение главным образом первой. Об этом говорил на собрании секретарь парткома шахты «Бутовская» В. П. Головин, сосредоточив внимание на недостатках в капитальном строительстве.

Не дожидаясь коренных изменений порядка планирования в капитальном строительстве, предусмотренных постановлениями, надо сейчас настойчивее изживать недостатки в этой отрасли: поднимать исполнительскую дисциплину строителей, проектировщиков, заказчиков, остановить распыление сил и средств.

Новые условия диктуют: необходимо предметнее заниматься прогрессивными коллективными формами организации труда. В цехе № 9 объединения «Азот» вся продукция производится по методу бригадного подряда. Подряд отлично зарекомендовал себя. Но в городе им охвачено лишь десять процентов бригад.

— Подряд — выгодный для нас метод работы,— сказал арматурщик стройуправления № 1 треста «Кемеровохимстрой» В. И. Харитонов. А вот трудностей на его пути, подчеркнул он, хоть отбавляй. И добавил: не было еще случая, чтобы срывался подряд по вине рабочих. И здесь надо сделать упрек партийным комитетам и организациям, которые слабо спрашивают с тех руководителей, которые своими непродуманными решениями либо невнимательностью дискредитируют эту форму.

На собрании подчеркивалась необходимость целенаправленного подхода к комплексу проблем, способствующих повышению производительности труда. В городе лишь половина ее прироста достигается путем внедрения новой техники и технологии, механизации и автоматизации. Особенно отстают тылы. Шла речь о том, что необходимо остановить падение уровня фондоотдачи, о строгом режиме экономии и бережливости как одном из основных путей снижения себестоимости. Для областного центра весьма актуальным остается и повышение качества продукции, внедрение комплексных систем управления качеством продукции.

— Мы еще не совсем четко и конкретно представляем себе, как будем работать в условиях нового планирования, как и какими показателями будет оцениваться труд рабочего, — признался В. И. Харитонов. В этом признании — упрек горкому, райкомам КПСС, партийным организациям. Мы готовимся к событию, имеющему не только большое экономическое, но и важнейшее политическое значение. И встретить его обязаны всесторонне подготовленными. Дело это чрезвычайно сложное, требующее глубокой разъяснительной работы, безошибочного анализа и расчета. Но непременно предусматривающее инициативу, поиск, творчество. И обязательно — разъяснение, учебу. Директор филиала заочного финансово-экономического института А. С. Шоркина сообщила, что делают научные работники города в этом направлении, как необходимо построить занятия в системе политического и экономического образования. Она отметила, что лекторы имеют мало материалов на местные темы, что не обобщен опыт тех коллективов, которые уже применяют элементы будущей системы. Парткомы предприятий слабо используют такие проверенные формы пропаганды и агитации, как лекции, беседы, недооценивают самую массовую свою трибуну — многотиражные газеты. Еще далеко не полностью использованы возможности кемеровских вузов.

Любое мероприятие, связанное с подготовкой к реализации постановлений ЦК КПСС и Совета Министров СССР, должно пробуждать интерес у людей, вызывать у них желание трудиться эффективнее, с хорошим качеством.

☆ ☆ ☆

В принятой собранием актива резолюции его участники от имени тружеников областного центра высказали уверенность в том, что кемеровчане достойно встретят 110-ю годовщину со дня рождения В. И. Ленина, придут на рубеж десятой пятилетки с хорошими результатами.

А. БЕЛЬЧИК.

КЕМЕРОВО И КЕМЕРОВЧАНЕ

еженедельный городской выпуск ▲ выходит по пятницам

В ИСПОЛКОМЕ ГОРОДСКОГО СОВЕТА

УЛУЧШАТЬ ТОРГОВОЕ ОБСЛУЖИВАНИЕ

Горисполком рассмотрел ход выполнения мероприятий по дальнейшему развитию торговли в городе.

За годы десятой пятилетки введено в эксплуатацию 32 магазина, 90 предприятий общественного питания, немало складских помещений, емкость хранилищ значительно увеличилась. Капитально отремонтированы и реконструированы 119 магазинов, столовых, ресторанов и кафе.

Реализация товаров методом самообслуживания возросла до 74 процентов, увеличилась продажа по предварительным заказам и с доставкой на дом полуфабрикатов и обедов по абонементам.

Вместе с тем горисполком отметил серьезное отставание материальной базы торговли и общественного питания. Не выполнили задание по строительству овощефруктохранилищ объединения «Кузбассуголь» и «Кемеровоуголь», заводы химического волокна, коксохимический и некоторые другие, по открытию магазинов «Кулинария» — заводы химического машиностроения, «Строммашина», объединения «Кузбассэлектромотор», «Карболит».

Областная контора «Гастроном», первый и второй горпищеторги уклоняются от создания приемных пунктов стеклопосуды.

Исполком потребовал от заказчиков, строителей, торгов принять дополнительные меры для освоения средств, отпущенных на строительство объектов торговли и общественного питания, ввести в эксплуатацию предусмотренные заданием магазины, столовые, хранилища. Предупредил руководителей торгов об их личной ответственности за расширение сети приема стеклопосуды от населения. Исполком внес предложение о создании в городе специализированного автохозяйства по обслуживанию торговых и пищевых предприятий.

ТРУДОВОЕ ВОСПИТАНИЕ ШКОЛЬНИКОВ

Исполком городского Совета рассмотрел отчет Кировского райисполкома о трудовом воспитании и профессиональной ориентации школьников.

Школы и шефствующие предприятия района постоянно улучшают материально-техническую базу трудового обучения. Школьники принимают активное участие в ремонте школьных зданий, в благоустройстве закрепленной территории. По сравнению с другими районами здесь большее число учеников работает в городских лагерях труда и отдыха и в лагере, созданном на базе совхоза «Елыкаевский».

Вместе с тем горисполком отметил, что в ряде школ Кировского района учебные мастерские не имеют необходимого оборудования, межшкольный учебно - производственный комбинат, имея хорошее помещение, до сего времени не укомплектован механизмами, станками, профили трудового обучения в нем ограничивают возможности профессиональной ориентации девочек. В руководстве техническими кружками крайне ограниченно участвуют инженерно - технические работники предприятий.

Горисполком обязал Кировский райисполком устранить недостатки в трудовом обучении и профессиональной ориентации школьников, завершить в текущем году оборудование цехов учебно-производственного комбината и зала профориентации учащихся, создать в каждой средней школе кабинеты ручного труда начальных классов и профессиональной ориентации. Предложено шефствующим предприятиям оказать школам помощь в приобретении материалов, инструментов, технологического оборудования для трудового обучения школьников, выделить квалифицированных рабочих и инженерно-технических работников для проведения внеклассной работы, особенно в кружках технического творчества.

Человек и его дело

СВЕТ В ОКНАХ

— Я люблю наблюдать, как на пустом месте, на пустыре, где росли лопухи, лебеда, крапива и колючий репейник или стоял старый, обветшалый дом, поднимаются бетонные ростки новых фундаментов. Растут, крепнут на глазах, и вот вдруг однажды замечаешь, что исчезло, пропало это ощущение заброшенности. Выросло новое здание. Еще немного, и в его окнах зажигается свет. В новый дом переезжают люди. В новом цехе гудят станки. Вот он, твой труд! И такая теплота наполняет сердце, что словом не выскажешь, — так говорил бригадир СУ-3 «Кемеровотяжстроя» Христиан Филиппович Калькопф, поглядывая на котлован, где в снегу уже зарождались очередные фундаменты бытового корпуса в кемеровском объединении «Кузбассэлектромотор».

...Бригаду Х. Ф. Калькопфа считают одной из лучших в управлении. Она удобна — на любом объекте, куда ни пошлешь, прекрасно справляется с заданием. Она высокопроизводительна — старается как можно больше использовать механизмы, другую технику. Она обеспечивает высокое качество — все объекты сдаются с первого предъявления и без рекламаций. Отсутствие, наконец, травм и аварий, минимум прогулов. Это внешние данные, которые характеризуют коллектив.

В самом деле, вот несколько типичных примеров из жизни бригады. До пуска пятой коксовой батареи Кемеровского коксохимического завода оставались считанные дни. Калькопфу с товарищами поручили укладку защитных чугунных плит. Условия очень сложные.

Многие специалисты ходили около батареи, смотрели и покачивали головами. Ничего, мол, не придумаешь, никак не ускоришь дело. Только Калькопф имел свою точку зрения. Он нашел такое простое решение, что некоторым оно показалось само собой разумеющимся. Для подачи бетона применили кран с грейферным ковшом. После и другие строители стали использовать грейфер, и укладка плит была успешно завершена.

В бригаде работают три удивительные женщины — Валентина Степановна Утина и сестры Сергеевы — Таисия Ивановна и Татьяна Ивановна. Строительное дело трудное. Конечно, бетонщику не обязательно быть, скажем, косой сажени в плечах. Но труд его легким не назовешь. Бетон любит сильные руки.

Женщины в своей сноровке не уступают мужчинам. Больше того, может быть, кто-нибудь из мужчин и хотел бы лишний разок перекурить, а посмотрит на дружно работающих сестер Сергеевых и сам прилежно берется за лопату.

Валентину Степановну Утину молодые ребята называют мамой. Она и научит, подскажет, как выполнить ту или иную работу, и проследит, чтобы вовремя поел и потеплей оделся в морозы. А если ее подопечный прогулял, то на следующий день боится на глаза показываться.

— Лучше десять раз в постройкоме пусть разберут, чем один раз маме под горячую руку попасть! — говорят ребята.

К молодежи здесь относятся с вниманием и заботой. Из бригады не выгоняют, берут новичков охотно.

— И редко ошибаемся, — говорит бригадир. — Тут важно, чтобы первый разговор был начистоту. Чтобы ты парня понял, и он тебя. А потом работа, у нее особое свойство есть: делать людей лучше.

Калькопф на стройке вот уже треть века. За это время он сооружал разные объекты: комбинат шелковых тканей и городской водозабор, Топкинский цементный завод и Кемеровскую птицефабрику, завод мелких кровельных материалов и фруктохранилище.

На коксохимическом заводе бригаде пришлось туго. С одного места их перебрасывали на другое. Выработка упала. Пусковая сумятица, как говорится, хуже пожара. Но вот бригада вернулась на пятый корпус «Кузбассэлектромотора», и в управлении зафиксировали рекордную выработку. Декабрьское задание строители выполнили на 160 процентов.

Пятый корпус — это несколько цехов под одной крышей. Здесь с одной стороны будет въезжать вагон с металлом, а с другой — выезжать вагон готовых взрывобезопасных электродвигателей для химических заводов, рудников и шахт Кузбасса. Впрочем, почему будет? Производство двигателей уже началось. В прошлом году потребителям их отправлено 1 800 штук. В этом году запланировано изготовить около пяти тысяч, а со сдачей второй половины корпуса мощность цехов достигнет проектной и составит 15 тысяч электродвигателей в год.

Бригада Калькопфа принимала активное участие в строительстве корпуса. В короткие сроки тысячи квадратных метров стекла вставлены в оконные блоки, тысячи кубометров бетона уложены в полы. Качество, как всегда, отличное.

Сейчас бригада здесь же возводит бытовой корпус. Вяжет арматуру, заливает фундаменты. Работает ловко и споро.

М. ОРЛОВ.

ИЗ ПОЧТЫ РЕДАКЦИИ

РЕМОНТУ НЕ ВИДНО КОНЦА

В одном из номеров «Кузбасса» мы прочитали заметку «Дом испортили ремонтом». Аналогичный ремонт был произведен и нашему двухэтажному 12-квартирному кирпичному дому, расположенному в Рудничном районе; 1-й Тульский переулок, № 3.

В марте 1977 года ЖЭК № 1 комбината «Кузбассуголь», выселив жильцов, сдал наш дом ремонтно - строительному управлению Кемеровского УЖКХ комбината «Кузбассуголь» со сметной стоимостью монтажно-строительных работ 82 тыс. рублей (без учета ремонта подвального помещения, на которое должны были составить дополнительную смету уже в процессе работы).

Получив наряд, руководство РСУ не особенно спешило с ремонтом и затянуло его до сегодняшних дней.

Правда, в конце мая 1979 года, приняв решение окончить ремонт половины дома руководство РСУ привлекло к работам людей случайных, малоквалифицированных и недобросовестных. И вот результат: кровля протекает, потолочное перекрытие вместо утеплителя завалено битым кирпичом, водопроводные трубы не имеют ни одного разъема, ни одной эксплуатационной заглушки, ни одного запорного вентиля — все взято на сварку. Стены и потолки квартир трескаются и осыпаются.

Но самое большое зло заключается в том, что оказались засоренными наружные канализационные колодцы. Теперь грунтовые воды поступают в подвальное помещение. Страдают квартиры первого этажа, в которых сыро, отваливается штукатурка, и стены покрываются плесенью.

Строители РСУ, упустив благоприятное летнее время как в 1978, так и в 1979 году, откачали воду из подвала лишь в августе и, естественно, не смогли просушить его качественно. Пытались это сделать с помощью вентилятора, двигатель которого сгорел тут же.

Мы, жильцы этого дома, не были только сторонними наблюдателями. Своими силами перекрасили полы, стены и выполнили все работы, которые были в состоянии сделать сами. Но мы бессильны устранить недоделки РСУ по ремонту подвального помещения и канализации.

Мы неоднократно обращались с жалобами в Рудничный райком КПСС, в Рудничный исполнительный комитет, но толку от этого пока мало.

Кто же в конце концов поможет привести в порядок запущенный до крайности и заремонтированный жилой дом?

Михайлова, Извекова, Швецов, Назаров, Герасименко и другие, всего 15 подписей.

НОВОСТИ СОБЫТИЯ·ФАКТЫ

Заводской район

Рубежи металлистов

Коллектив бригады И. Т. Лантушенко из цеха № 3 выступил инициатором социалистического соревнования на заводе «Металлист» по достойной встрече 110-й годовщины со дня рождения В. И. Ленина. К этой знаменательной дате инициаторы решили изготовить 25 специальных автомобилей-фургонов для работников бытового обслуживания, три из которых будут сверхплановыми.

Почин инициаторов находит поддержку у всего коллектива завода, которому в завершающем году пятилетки предстоит решить ряд сложных задач. Одна из них — организация выпуска козловых кранов грузоподъемностью пять тонн. Уже начались испытания трех первых опытных образцов.

Здесь же изготовлены опытные образцы новых сушильных аэродинамических камер, которые позволят работникам мебельной промышленности получать более качественную древесину, заметно сократив время на этой операции. В завершающем году пятилетки коллектив завода рассчитывает порадовать и самых маленьких кузбассовцев. Для производства детских велосипедов здесь построен новый корпус, в котором начался монтаж оборудования.

И все же изготовление автомобилей - фургонов является главной заботой металлистов. В нынешнем году они рассчитывают выпустить пятьсот таких автомашин.

Здесь рождаются дома

По итогам социалистического соревнования за прошлый год звание лучшего по профессии на заводе строительных материалов «Труд» присвоено выгрузчику сушильных камер Г. П. Станюку, бригадиру цеха формовки Л. А. Зубкову, звеньевому цеха посадки Ф. Г. Якубовскому.

Бригады Л. А. Зубкова, И. П. Коваля, Е. И. Халтуриной стали инициаторами социалистического соревнования по достойной встрече 110-й годовщины со дня рождения В. И. Ленина. К этой знаменательной дате они рассчитывают выпустить дополнительно к плану 100 тысяч штук кирпича.

Ожиданием еще одного события живет коллектив завода. В октябре здесь будут отмечать 50-летие старейшего предприятия строительной индустрии. Наверное, не будет большим преувеличением сказать, что почти все кирпичные здания областного центра возведены из кирпича, изготовленного коллективом завода. Вот и в завершающем году пятилетки коллектив рассчитывает выпустить 77 миллионов штук кирпича.

Качество гарантируют

Ремонтники Новокемеровской ТЭЦ, обсуждая социалистические обязательства в честь 110-й годовщины со дня рождения В. И. Ленина, решили на три дня раньше графика и с высоким качеством сдать в эксплуатацию после капитального ремонта турбоагрегат мощностью 50 мегаватт.

В минувшем году коллектив энергетиков впервые перешагнул двухмиллиардный рубеж киловатт-часов годовой выработки электрической энергии. Сделать наивысший показатель постоянной нормой выработки — так решил коллектив ТЭЦ. Вот почему с первых же дней работы в новом году все агрегаты станции выведены на максимальную нагрузку.

Подарок юбилею

Два события готовится встретить в апреле трудовыми подарками коллектив авторемонтного завода объединения «Кемеровоуголь» — 110-ю годовщину со дня рождения В. И. Ленина и 25-летний юбилей родного предприятия.

Инициатором социалистического соревнования в честь этих двух дат выступила бригада водителей-испытателей Г. П. Куколева, которая в минувшем году завоевала почетное звание лучшего коллектива завода. О качестве работы водителей говорит такой пример. В течение года строгая служба отдела технического контроля не сделала испытателям ни одного замечания. Все автомобили, прошедшие испытания, надежно работают на разрезах Кузбасса.

У авторемонтников стало доброй традицией все памятные даты и праздники встречать трудовыми подарками, качественной работой. Вот и нынче они решили дополнительно к плану отремонтировать один мощный самосвал.

Приятно оглянуться с высоты прожитых лет и оценить проделанную работу. В этом отношении коллективу ремонтников есть чем гордиться. Мощность их завода за эти годы возросла в 17 раз. Нынче, например, здесь планируют отремонтировать 520 карьерных самосвалов, произвести запасных частей на четверть миллиона рублей.

Будущие мастера

Весело отшумели школьные каникулы: время забав, увлечений, занятий любимым делом. Но и сейчас после занятий полторы тысячи ребят спешат в кружки районного Дома пионеров, чтобы по крупицам копить мастерство будущего специалиста.

Сотни дорог лежат перед каждым школьником. В районе вся работа с детьми направлена так, чтобы каждый мог найти себе занятие по душе. Любишь спорт — выходи на старт состязаний по конькам, хоккею, лыжам. Интересуешься техникой — 72 кружка работают в школах района. О мастерстве ребят говорит такой пример. На городской выставке технического творчества команда района заняла почетное второе место.

В. МОИСЕЕВ.

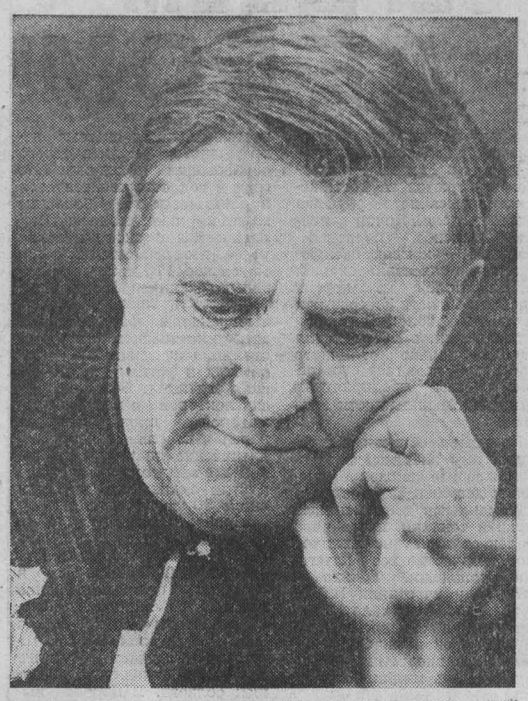

ЗАВОД «Химмаш» выпускает оборудование для химических предприятий страны. Но чтобы эта продукция была высокого качества, большую долю труда вносят работники центральной заводской лаборатории. Здесь проводятся испытания и анализы металлов, различных сплавов, воздушной среды и сточных вод.

Кроме этого, специалисты лаборатории проводят контроль и испытания поступающих на предприятие материалов.

Успешно здесь трудится лаборант-химик Г. Н. Давыдова, инженер-акустик А. Г. Ермачкова, слесарь И. Д. Митяшин. Все сотрудники лаборатории трудятся под девизом: «Ленинскому юбилею — ударный труд!».

НА СНИМКАХ: слесарь по измерительному оборудованию И. Д. Митяшин; лаборант-металлограф В. М. Колоник и старший инженер-металловед Т. М. Усанина ведут контроль сварных соединений.

Фото В. Грызыхина.

К 110-й годовщине со дня рождения В. И. Ленина

РЕКОРД ФИЛИППОВА

«Исполнилось 50 лет со дня создания ударных комсомольских бригад легендарного Кузнецкстроя. Через героические будни строительства, самоотверженный труд фронтовых бригад передали нам эстафету наши старшие товарищи. Мы призываем равняться на их трудовые дела. С честью продолжить начатое ими дело — наш долг». Так заканчивает свое обращение к сверстникам коллектив десятой печи мартеновского цеха № 2 Кузнецкого металлургического комбината.

Об одной такой бригаде, возникшей 50 лет назад, которая по сей день служит примером для металлургов КМК, наш рассказ.

В ЦЕНТРАЛЬНОМ музее революции в Москве есть зал, посвященный ударникам первых пятилеток. В нем видное место занимает экспозиция, рассказывающая о Кузнецкстрое. В перечне реликвий — инструмент, которым Андрей Севастьянович Филиппов строил Кузнецкий комбинат — лопата-подборка.

Через много лет его воспоминания будут опубликованы в сборнике «Говорят строители социализма». В них — основные вехи пути вчерашнего старателя до мастера социалистических методов труда, кавалера двух орденов Трудового Красного Знамени.

— **Первые лопаты земли,** — вспоминал он, — я выбросил на планировке площадки. На том месте, где сейчас стоят мартеновские цехи, необходимо было снять много земли. Ее на таратайках отвозили грабари на площадку будущего котельного цеха.

Организация труда была плохая. Познакомившись с обращением XVI партконференции «Ко всем рабочим и трудящимся крестьянам Советского Союза», Андрей Севастьянович уяснил: построить хорошую жизнь можно только при неуклонном повышении производительности труда каждого рабочего.

Первым предложением немолодого уже, умудренного опытом землекопа было организовать бригаду и, покончив с уравниловкой, начислять зарплату за проделанную работу. Предложил и... попал под огонь демагогов:

— Рвачество!

Тем не менее его вскоре назначили бригадиром. Получил под свое начало шестьдесят вчерашних крестьянских ребят из окрестных и дальних сибирских деревень. В сентябре 1929-го на стройке комсомольцев было всего 4,3 процента. Поэтому и комсомольской на первых порах эту бригаду назвать было нельзя. Это пришло потом.

А пока начал учить их, как забой готовить, как землю выкидывать сподручнее. Разбил бригаду на звенья и вывел на первую рабочую смену. Споро взялись ребята. Мозоли набили, но зато и норму вскоре перекрыли на 30 процентов.

— Случайно, — не заставили себя ждать завистники.

Решили доказать, что это не так. Бригадир накануне прикинул завтрашний объем, а утром пораньше пришел со звеньевыми на площадку. Наметили ход работ, расставили людей. И к вечеру было выработано 200 процентов нормы. Рекорд стройки!

Коль рекорд, то бригадира — на трибуну рекордов. И вяжет Филиппов по заведенному на стройке порядку свою первую звезду победы.

На стендах музея призы, которые получал Филиппов, — нарукавная повязка ударника, хромовые сапоги, а то и голосистая двухрядка, как вот эта, с синими мехами.

Впрочем, что там до перевыполнения собственных норм! Возникла на стройке необходимость пустить раньше многих цехов литейный, чтоб обеспечить себя собственным оборудованием. В бригаде Филиппова резонанс был таким:

— Андрей Севастьянович, — сказали ребята. — Наше звено после работы на воскресник пойдет. Решили четыре часа сверх времени на литейном поработать.

А сами поглядывают. Знают, что и старшие от них не отстанут. И правда, как только смена кончилась, все на площадку литейного подались: комсомольско-молодежной эта стройка была. В бригаде многие к тому времени были комсомольцами.

Так и повелось, что после десяти часов работы обязательно еще бесплатно два—четыре часа в «кошелек Кузнецкстроя», так тогда это называлось, отработаем. Мечтали быстрее завод построить. Здорово тогда за первенство дрались. Все больше на стройке ударных бригад появлялось. Постепенно от отдельных рекордов к ударной работе на всем строительстве переходили.

И понял бригадир комсомольско-молодежной, что без грамоты уже не поработаешь.

— Когда я осознал, какие великие дела творятся в стране, захотелось мне знать больше, любопытство великое проснулось во мне. Гляжу, бывало, на рабочего, который, шевеля губами, уткнулся в газетный лист, и зависть берет: сам-то ведь в грамоте ничего не смыслю. А сколько интересного, небось, в книгах описано! Да какой я бригадир, коль неграмотен.

38 лет уже стукнуло, когда первый раз на занятия ликбеза пришел. И труднее мне сначала показалось карандашом двигать, чем лопатой землю кидать. Смену отработаешь, а рубаха сухая. А вот пока читать-писать научился, не раз пот со лба рукавом утирал.

Учебник арифметики того времени тоже выставлен под стеклом в музее. Страница примеров на сложение, где вместо чисел рисунки. Лапоть плюс два лаптя — получится... Примеры на знакомых предметах.

Пуск первой домны. Филиппов принес заявление в партячейку. Приняли единогласно. И тогда понял, что работать надо еще лучше. Вскоре представился его звездный час.

Нужно было траншею главного водовода засыпать. Время не ждало. Лучшие бригады, которые раньше ударные темпы показывали, были направлены туда. Филиппов пришел с одним из звеньев. И вот 5 сентября 1932 года это звено из пяти человек установило мировой рекорд. По 74 кубометра земли на человека! Поздравления, съемка...

— А после, — вспоминает ветеран, — пошли в кино с ребятами. Они меня увидели на экране.

За этот рекорд бригадир получил Похвальную грамоту ВЦСПС.

В числе первых строителей Андрей Севастьянович Филиппов был награжден орденом Трудового Красного Знамени. Ездил за ним в Москву.

Вручая орден, Михаил Иванович Калинин крепко жал ему руку.

☆ ☆ ☆

...Обращение молодых сталеваров нашло горячий отклик у металлургов Кузнецкого комбината. На ударную вахту в честь 110-й годовщины со дня рождения В. И. Ленина встали многие коллективы, и среди них — мартеновского цеха № 2, где трудятся энтузиасты с десятой печи. Эстафета старших в надежных руках.

В. КЛАДЧИХИН.

Новокузнецк—Москва.

ТВ 18, ПЯТНИЦА

I ПРОГРАММА. **Москва («Орбита»).** 10.00 «Время» 10.40 Утренняя гимнастика. 11.05 «Творчество юных». 11.35 «Открытая книга». Художественный телефильм. Фильм 2-й, 3-я серия. 12.40 «Голоса народных инструментов». Баян. 13.25 Новости. **Перерыв до 15.55. Москва («Орбита»).** 16.00 Новости. 16.20 Программа документальных фильмов о здравоохранении в СССР. 17.20 «Искусство перевода». О 5-й Международной конференции переводчиков советской литературы. 18.00 Концертный зал телестудии «Орленок». **Кемерово.** 18.45 «Пульс». Общественно-политическая программа. **Москва («Орбита»).** 19.15 В гостях у сказки. «Стоптанные туфельки». Премьера художественного телефильма (ГДР). 20.15 «Сегодня в мире». 20.30 «Народное творчество». Телевизионное обозрение. 21.15 «От выборов до выборов». 21.25 «Открытая книга». Художественный телефильм. Фильм 2-й, 4-я серия. 22.30 «Время». 23.05 Концерт мастеров искусств. 00.45—01.00 «Сегодня в мире». II ПРОГРАММА. **Москва («Орбита»).** 18.45 «Дела московского комсомола». **Кемерово.** 19.15 «Новатор». Рационализаторы г. Кемерова в борьбе за повышение производительности труда и улучшение качества продукции. 19.45 «Побег из тюрьмы». Художественный фильм. 21.15 «Нам 10 лет». Концерт эстрадного оркестра Кемеровского государственного института культуры. 21.45 «Инжорцы». Документальный телефильм.

Р 18, ПЯТНИЦА

7.00 Прогноз погоды. 7.02 Программа передач. 7.35 Утренний концерт. 7.58, 8.15 Прогноз погоды. 8.17 Обзор газеты «Кузбасс». 8.28 Прогноз погоды. 9.15 Литературная передача. 9.54 Объявления (по горсети). 11.15 Производственная гимнастика. 11.25 Концерт советской песни. 19.15 Новости Кузбасса. 19.30 Передача «С вами беседует юрист...». 19.45 Концерт «По вашим письмам». 20.20 Объявления. 20.25 Прогноз погоды, программа передач на 19 января.

21, ПОНЕДЕЛЬНИК

I ПРОГРАММА. **Москва («Орбита»).** 10.00 «Время». 10.40 Утренняя гимнастика. 11.05 «Любимые стихи». 11.35 В гостях у сказки. «Стоптанные туфельки». Художественный телефильм (ГДР). 12.35 «Очевидное невероятное». 13.35 Новости. **Перерыв до 15.50. Москва («Орбита»).** 15.55 Новости. 16.15 Программа документальных фильмов телевизионных студий страны. 17.30 «Наш сад». 18.00 Кубок мира по горнолыжному спорту. Передача из Австрии. **Кемерово.** 18.30 «Партийная новь». «Животноводство — ударный фронт». Как коммунисты колхоза «Ударник полей» сделали этот девиз нормой своей работы. 19.00 «Пульс». Общественно-политическая программа. **Москва («Орбита»).** 19.30 «Ленин в сердце народном». Оратория Р. Щедрина. 19.55 Н. Погодин. «Третья патетическая». Премьера фильма-спектакля Воронежского государственного академического театра драмы им. А. Кольцова. 22.30 «Время». 23.05 Теннис. Кубок Европы в закрытом помещении. Сборная СССР—сборная Венгрии. 23.50 «Сегодня в мире». 00.05 Концерт. II ПРОГРАММА. **Кемерово.** 18.00* Для школьников. «Три чудесных цвета». 18.20. ЦНТИ предлагает. Новые материалы в строительстве». Выпуск № 9. 1979 г. **Москва («Орбита»).** 18.30 «Вперед, мальчишки!». **Кемерово.** 19.30 «Рождение». Художественный фильм. 1 и 2 я серии. 21.50 * Спортивная передача.

22, ВТОРНИК

I ПРОГРАММА. **Москва («Орбита»).** 10.00 «Время». 10.40 Утренняя гимнастика. 11.05 Н. Погодин. «Третья патетическая». Фильм-спектакль Воронежского государственного академического театра драмы им. А. Кольцова. 13.40 Новости. **Перерыв до 15.55. Москва («Орбита»).** 16.00 Новости. 16.20 К 75-летию начала первой русской революции. «Здесь, на Красной Пресне». Документальный телефильм. 16.45 Литературные чтения. М. Горький. «Песня о Соколе». «Песня о Буревестнике». 17.10 «Знай и умей». Передача для юных техников. 17.55 «Телестадион». 18.25 «Учителю — урок музыки». **Кемерово.** 19.30 «Экономика. Экономия. Эффективность». Борьба трудящихся Беловского района за рациональное использование топливно-энергетических ресурсов. Выступление второго секретаря райкома КПСС А. В. Самойлова. 19.45 «Пульс». Общественно-политическая программа. **Москва («Орбита»).** 20.15 «Сегодня в мире». 20.30 «Пятилетка. Год завершающий». «Летопись земли Тюменской». 21.00 К 75-летию начала первой русской революции. «Пролог». Художественный фильм. 22.30 «Время». 23.05 «Вместе дружная семья». Музыкальная программа. 23.35 «Сегодня в мире». 23.50—00.55 «Страницы высокого вдохновения». Премьера фильма-концерта. II ПРОГРАММА. **Кемерово.** 18.30 * Для школьников. «Первые роли». Рассказ о детском балетном театре Дворца культуры КМК. 19.15 «Алмазная грань». Документальный телефильм. **Москва («Орбита»).** 19.30 «Мы строим БАМ». 20.00 «Веселые ноты». **Кемерово.** 20.15 Киножурнал. 20.25 * «Кузбасс театральный». Премьера в Новокузнецком драматическом театре им. С. Орджоникидзе. 21.10 «Концерт мастеров искусств Украины». Документальный фильм.

23, СРЕДА

I ПРОГРАММА. **Москва («Орбита»).** 10.00 «Время». 10.40 Утренняя гимнастика. 11.05 «Пролог». Художественный фильм. 12.35 «Клуб кинопутешествий». 13.35 С. Прокофьев. «Детская музыка». Фильм-концерт. 13.55 Новости. **Перерыв до 15.55. Москва («Орбита»).** 16.00 Новости. 16.20 «Твой труд — твоя высота». Кинопрограмма. 17.20 «Родная природа». 17.40 «Поэзия». Е. Буков. **Кемерово.** 18.10 «Сельские вечера». Передача приглашает вас на праздник в клуб села Ваганово, познакомит с талантливыми организаторами культурной работы М. А. и А. Н. Крахматовыми из села Красноярки. 18.45 «Пульс». Общественно-политическая программа. **Москва («Орбита»).** 19.15 К

110-й годовщине со дня рождения В. И. Ленина. «По ленинским местам». Документальный фильм «Мы—союз борьбы». 19.45 «Отзовитесь, горнисты!». 20.15 «Сегодня в мире». 20.30 «Народные мелодии». 20.45 «История кавалера Де Грие и Манон Леско». Премьера телеспектакля. 22.30 «Время». 23.05 «О балете». 00.30—00.45 «Сегодня в мире». II ПРОГРАММА. **Москва («Орбита»).** 18.10 «Подмосковные встречи». 18.40 Концерт фортепианной музыки. **Кемерово.** 19.15 Для заочников. Начертательная геометрия. «Взаимное пересечение поверхностей». 20.25 «Среди людей». Художественный фильм. 21.50 «Чародей танца». Фильм-концерт.

24, ЧЕТВЕРГ

I ПРОГРАММА. **Москва («Орбита»).** 10.00 «Время». 10.40 Утренняя гимнастика. 11.05 «Отзовитесь, горнисты!». 11.35 «История кавалера Де Грие и Манон Леско». Телеспектакль. 13.20 «Как рыба в воде». Документальный телефильм. 13.35 Новости. **Перерыв до 15.55. Москва («Орбита»).** 16.00 Новости. 16.20 «Сельские будни». Программа документальных фильмов. 17.05 «Беседы о праве». 17.35 Ф. Шуберт. Симфония си минор («Неоконченная»). 18.00 «Русская речь». 18.30 «Большая арена юного спортсмена». **Кемерово.** 19.00 «Пульс». Общественно-политическая программа. **Москва («Орбита»).** 19.30 Ленинский университет миллионов. «Развивающиеся страны в борьбе за политическую и экономическую независимость». 20.00 «В каждом рисунке—солнце». 20.15 «Сегодня в мире». 20.30 «Жизнь науки». 21.00 Чемпионат Европы по фигурному катанию. Парное катание. Произвольная программа. Передача из Швеции. 22.30 «Время». 23.05 «Слово Андроникова». Телефильм «Тагильская находка». 00.15—00.30 «Сегодня в мире». II ПРОГРАММА. **Кемерово.** 18.30 «Кинолетопись Кузбасса». «Край Кузнецкий в фильмах «Штурмуем время» (1931 г.) и «Сибирь советская» (1949 г.)». **Москва («Орбита»).** 19.00 Концерт хоровой капеллы «Народный учитель». **Кемерово.** 19.30 «В помощь школе». Математика. «Применение производной». 20.15 «Весенний призыв». Художественный фильм. 21.45 Играет Борис Гутников (скрипка).

25, ПЯТНИЦА

I ПРОГРАММА. **Москва («Орбита»).** 10.00 «Время». 10.40 Утренняя гимнастика. 11.05 Программа мультфильмов. 11.30 «Люди на земле». Художественный телефильм. 12.45 «Народное творчество». Телевизионное обозрение. 13.30 «Через три океана». Документальный телефильм. 13.55 Новости. **Перерыв до 15.55. Москва («Орбита»).** 16.00 Новости. 16.20 «По Сибири и Дальнему Востоку». Кинопрограмма. 17.10 Играет заслуженный артист РСФСР В. Малинин (скрипка). 17.40 «Шахматная школа». Класс разрядников. Эндшпиль. 18.10 «Твоя ленинская библиотека». «Памяти Герцена». **Кемерово.** 18.40 «Наша почта». 19.05 «Пульс». Общественно-политическая программа. 19.35 * «Этот День Победы...». Конкурс на лучшее исполнение песен времен гражданской и Отечественной войн и песен о Советской Армии. **Москва («Орбита»).** 20.15 «Сегодня в мире». 20.30 Концерт афганских артистов. 21.00 «От выборов до выборов». 21.15 Чемпионат Европы по фигурному катанию. Мужчины. 22.00 «Вечером, после работы». Премьера документального телефильма. 22.30 «Время». 23.05—01.20 Вечер в концертной студии Останкино, посвященный молодым передовикам сельского хозяйства. В перерыве (23.40) — «Сегодня в мире». II ПРОГРАММА. **Кемерово.** 18.00 «БАМ. Год четвертый». Документальный фильм. 18.30 Для детей. Мультфильм. **Москва («Орбита»).** 18.40 «Москва и москвичи». 19.10 «Народные мелодии». 19.25 Встреча юнкоров телестудии «Орленок» с директором ПТУ А. С. Калабалиным. **Кемерово.** 20.15 Киножурнал. 20.25 * «Мой друг — искусство». Репортаж с выставки «Художники Кузбасса—детям». 21.15 «Икар». Художественный фильм.

26, СУББОТА

I ПРОГРАММА. **Москва («Орбита»).** 10.00 «Время». 10.40 Утренняя гимнастика. 11.05 «Умелые руки». 11.35 «Стихи мои, свидетели живые». Фильм-концерт. 12.35 «Для вас, родители». 13.05 Концерт Государственного ансамбля песни и пляски донских казаков. 13.45 «Круг чтения». 14.30 Тираж «Спортлото». 14.45 «Ритмы родного края». 15.15 «Человек. Земля, Вселенная». 16.00 «Сегодня в мире». 16.15 Фильм — детям. «Каштанка». Художественный телефильм. 17.20 Концерт народной артистки СССР, лауреата Государственной премии СССР Б. Руденко. 17.55 «В мире животных». 18.55 К 30-летию провозглашения Республики Индия. В программе: «Индия сегодня». Репортаж. Выступление художественных коллективов. 20.00 «9-я студия». 21.00 Чемпионат Европы по фигурному катанию. Спортивные танцы. 22.30 «Время». 23.05 Международная встреча по боксу. Сборная СССР—сборная США. 01.05—01.15 Новости. II ПРОГРАММА. **Кемерово.** 18.30 «По родной стране». «Моя Адыгея». «Город Алмалык». Документальные телефильмы. 19.10 «Пульс». Общественно - политическая программа. 19.40 * «На арене цирка». 20.20 «Коста Барабаш из 10-го «б». Художественный фильм. 21.25 * Концерт ансамбля песни и танца Дворца культуры КМК.

27, ВОСКРЕСЕНЬЕ

I ПРОГРАММА. **Москва («Орбита»).** 10.00 «Время». 10.40 «На зарядку становись!». 11.05 «Будильник». 11.35 «Служу Советскому Союзу!». 12.35 «Здоровье». Научно-популярная программа. 13.20 Музыкальная программа «Утренняя почта». 13.50 «Сельский час». 14.50 «Музыкальный киоск». 15.20 «Вечный зов». Художественный телефильм. 4-я серия. «Мятеж». 16.25 Чемпионат Европы по фигурному катанию. Женщины. Произвольная программа. 17.20 «Путевка в жизнь». «Два аттестата». Премьера документального телефильма. 18.10 Программа мультфильмов. 18.40 «Советский Союз глазами зарубежных гостей». 18.55 «На арене цирка». 19.20 «Международная панорама». 20.05 «Клуб кинопутешествий». 21.05 Впервые на экране ЦТ. «Круг чистой воды». Художественный фильм. 22.30 «Время». 23.05 «Спутник кинозрителя». 23.35 «Святослав Рихтер играет Бетховена». Фильм-концерт. 00.40—00.50 Новости.

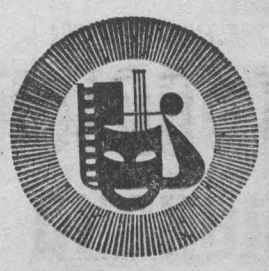

ТЕАТР ДРАМЫ
СВЯТОЙ И ГРЕШНЫЙ. Начало в 19 час. 30 мин. 19 января — ДАРЮ НЕБО И ЗЕМЛЮ.
ТЕАТР ОПЕРЕТТЫ
19 января СПЕКТАКЛЬ ДЛЯ ТРУЖЕНИКОВ ПРОИЗВОДСТВЕННОГО ОБ'ЕДИНЕНИЯ «КУЗБАССЭЛЕКТРОМОТОР».
ФИЛАРМОНИЯ
Большой концертный зал
22—23 января вокально-инструментальный ансамбль «ВЕСЕЛЫЕ ГОЛОСА». Начало в 20 час.
Малый концертный зал
20 января солистка Государственного Большого театра СССР ЛЮДМИЛА ШЕМЧУК (меццо-сопрано). Начало в 19 час. 30 мин.
ДОМ КИНО «МОСКВА». Большой зал. ВЗРОСЛЫЙ СЫН (10, 12, 14, 16, 18-10, 20, 21-40). Малый зал. Хроникально-документальный фильм МОЙ БРАТ — МОРЕ (12). Художественный фильм НЕЗНАКОМКА, две серии (9-30, 13-30, 16, 20-30). Кинолекторий для родителей (18-30).
«ЮБИЛЕЙНЫЙ». Киносборник мультфильмов НУ, ПОГОДИ! (10). Новый художественный фильм ВЗРОСЛЫЙ СЫН (11-50, 14-10, 16, 18, 19-50, 21-40).
«КОСМОС». ИГРУШКА (9, 13, 17). Французский художественный фильм ПОСЛЕДНИЙ ПОЦЕЛУЙ (11, 15, 19, 21). ПОЛОСКА НЕСКОШЕННЫХ ДИКИХ ЦВЕТОВ (10). САМЫЙ ЛУЧШИЙ В МИРЕ (12, 20). ЦВЕТЕНИЕ НЕСЕЯНОЙ РЖИ (14, 16, 18, 21-40).
«ПИОНЕР». ПРИНЦЫ-ЛЕБЕДИ (10, 11-20, 12-50). ЗОЛОТОЕ ПУТЕШЕСТВИЕ СИНДБАДА (14-20, 16, 17-40, 19-20, 21).
«МЕТАЛЛУРГ». СКАЗКА О ПОПЕ И О РАБОТНИКЕ ЕГО БАЛДЕ (14). ПЕНА (16, 20). СМЕРТЕЛЬНАЯ ОШИБКА (18).
«ОКТЯБРЬ». НУ, ПОГОДИ! (15). ВЕСЕННЯЯ ПУТЕВКА (13, 17, 19, 21).
«ПРОГРЕСС». КАСКАДЕРЫ (11-30, 16, 17-50, 19-30, 21-80).
«ЛУЧ». ПРИМИТЕ ТЕЛЕГРАММУ В ДОЛГ (13). ЗАБУДЬТЕ СЛОВО «СМЕРТЬ» (15, 17, 19, 20-50).
«КОМСОМОЛЕЦ». РОБЕРТ ПЛЮС ТЕРЕЗА (15). НЕЗНАКОМКА, две серии (17, 20).
ДК СТРОИТЕЛЕЙ. ХОТИМ СКАНДАЛА (20).
ДК ШАХТЕРОВ. ВЕЗОТДОВЩИНА (14, 18-30). ВЕСЕННЯЯ ПУТЕВКА (16, 20-30).
ДК ПРОИЗВОДСТВЕННОГО ОБ'ЕДИНЕНИЯ «АЗОТ». ТОЛЬКО ОНА (16, 18, 20).
ДК имени 50-летия ОКТЯБРЯ. ГОРБУН (11, 13, 15, 17, 19, 21).
ДК КОКСОХИМЗАВОДА. СУЕТА СУЕТ (16, 18, 20).

БЮРО ПО ТРУДОУСТРОЙСТВУ И ИНФОРМАЦИИ НАСЕЛЕНИЯ
ПРИГЛАШАЕТ НА РАБОТУ: телеграфистов 1, 2, 3-го классов, электромехаников и электромонтеров связи, учеников на курсы телеграфистов. Срок обучения два—три месяца. Нуждающимся в жилье предоставляется общежитие.
Обращаться по адресу: г. Кемерово, ул Трудовая, 4.

КЕМЕРОВСКОЕ БАЗОВОЕ МЕДИЦИНСКОЕ УЧИЛИЩЕ
ПРОДОЛЖАЕТ НАБОР
на шестимесячные подготовительные курсы для поступления в училище в 1980 году.
Училище готовит на дневном отделении: на базе 10 классов — санитарных фельдшеров, медицинских сестер, зубных техников; 8 классов — медицинских сестер и санитарных фельдшеров; на вечернем отделении на базе 10 классов — медицинских сестер.
Плата за весь курс обучения 21 рубль.
Запись проводится по адресу: г. Кемерово, ул. Н. Островского, 10, кабинет № 506 с 9 до 18 часов, в субботу—с 9 до 13 часов. При себе иметь фотокарточку 3×4 см. Занятия два раза в неделю.
Вступительные экзамены проводятся в июне, после окончания занятий на курсах.

КЕМЕРОВСКИЙ СТРОИТЕЛЬНЫЙ ТЕХНИКУМ
ОБ'ЯВЛЯЕТ ПРИЕМ
на подготовительные курсы для желающих поступить в техникум в 1980 году на дневное, заочное и вечернее отделения.
Принимаются учащиеся и работающая молодежь с образованием 8—10 классов. Плата за весь курс обучения 20 рублей. Начало занятий с 1 февраля 1980 года. Для поступления необходимы заявление, 4 фотокарточки размером 3×4 см, квитанция об уплате.
Техникум имеет благоустроенное общежитие.
Адрес техникума: ул. Космическая, № 8. Проезд автобусами № 17, 6, 25 до остановки «Базовая», трамваем № 5 до остановки «Космическая». Тел. 5-45-08, 5-47-60.

СОБЫТИЯ ЗА РУБЕЖОМ

КОРРЕСПОНДЕНТЫ ТАСС И АПН ПЕРЕДАЮТ

К АМЕРИКАНО-ИРАНСКИМ ОТНОШЕНИЯМ

ВАШИНГТОН, 17 января. (ТАСС). Соединенные Штаты грубо шантажируют Иран, усиливая военные угрозы в адрес этой суверенной страны.

Сообщая о деталях подготовки Пентагона к минированию входа в Персидский залив, газета «Вашингтон пост» указывает, что специалисты из министерства ВМС уже составили для президента Дж. Картера подробные доклады, в которых рассматривают эти планы и их последствия. Одновременно Пентагон, по сообщению газеты, приступил к отбору военных специалистов для осуществления этой операции. Минируя Персидский залив, который является основным путем для доставки в Иран продовольствия и других товаров, Вашингтон хотел бы задушить иранскую революцию голодом.

БОННЕ, 17 января. (ТАСС). Западногерманская газета «Франкфуртер альгемайне» сообщила, что «США, как было подтверждено в Бонне, распространили в странах НАТО проекты военных планов, которые совершенно очевидно нацелены против Ирана». Газета пишет далее: Реакция Европы довольно однозначна. Солидарность высказывается в весьма приглушенных тонах. Ее почти не слышно за высказываниями об озабоченности. Средства военного давления, которые Америка намерена использовать, чтобы сломить Иран, могут иметь опасные последствия для Западной Европы. Блокада Персидского залива и его минирование затронут не только Иран. Еще более опасным образом события могут развиваться, если нынешний конфликт выльется в открытые военные столкновения.

ЛОНДОН, 17 января. (ТАСС). Иран пересмотрит все соглашения с иностранными компаниями на разведку нефти в районе континентального шельфа в Персидском заливе, заявил в интервью агентству Рейтер министр нефти Ирана А. А. Моинфар. Пересмотр соглашений, подчеркнул он, будет произведен специальной комиссией на основании решения Исламского революционного совета и в соответствии с положениями закона о защите и развитии промышленности страны.

СОЛИДАРНОСТЬ С НАРОДОМ АФГАНИСТАНА

БЕРЛИН, 17 января. (ТАСС). В манифестацию солидарности с народом Афганистана вылился митинг, проведенный в г. Йена делегатами проходящего в ГДР Международного форума студентов по вопросам образования.

Его участники решительно выступили против позорной клеветнической кампании, развязанной империализмом США, пекинским руководством и другими агрессивными кругами вокруг событий в Афганистане.

В заявлении, подписанном представителями студенчества стран Европы, Азии, Америки, а также арабских государств, решительно осуждаются попытки разрушить единство национально-освободительных движений с социалистическими странами.

НОВЫЕ ФАКТЫ КРОВАВЫХ ПРЕСТУПЛЕНИЙ

МЕХИКО, 17 января. (ТАСС) Вскрываются все новые факты кровавых преступлений режима генерала Ромео Лукаса в Гватемале. По заявлению Национального комитета профсоюзного единства Гватемалы, более 40 человек погибли во время недавних массовых расправ в департаменте Киче. По всей стране прокатилась весть еще об одном злодеянии — убийстве группы крестьян в департаменте Кесальтенанго.

Ежедневно до десяти политических преступлений совершается в этой небольшой центральноамериканской стране. Только за последние месяцы жертвами террора, развязанного реакционным режимом, стали более 2.500 человек, сообщил руководитель ассоциации университетских студентов Гватемалы Карлос Лопес.

К разнузданному террору и насилию прибегают ультраправые группировки фашистского толка при прямом попустительстве властей. В стране насчитывается более десятка таких групп, а по сути — преступных банд типа «мано бланка», «эскадрон смерти», антикоммунистическая секретная армия и других, состоящих из бывших уголовников и наемных убийц, которые щедро финансируются латифундистами.

Основной удар реакция направляет против прогрессивных сил. На совести палачей, поддерживаемых режимом, гибель более 400 профсоюзных руководителей, тысячи казненных, убитых из-за угла или «пропавших без вести» борцов за демократию.

С КИТАЙСКИМ КЛЕЙМОМ

ДЕЛИ, 17 января. (ТАСС). Силы индийской безопасности арестовали четырех вооруженных сепаратистов из племени мизо во время рейда на подпольную базу мятежников в городе Лангли, который находится в индийской северовосточной территории Мизорам на границе с Бангладеш.

Как сообщает газета «Таймс оф Индиа», при обыске у членов шайки конфисковано огнестрельное оружие с клеймом «сделано в Китае», большое количество боеприпасов, крупные суммы денег.

На допросе задержанные признали, что они были посланы главарями нелегальной организации национальный фронт мизо для сбора «налогов» с местного населения и «ведения подрывных действий против индийских властей».

В последнее время печать Индии все чаще сообщает об активизации подрывной антииндийской деятельности сепаратистов из племен мизо, нага и других, которых обучают в специальных диверсионных лагерях, расположенных вне индийской территории.

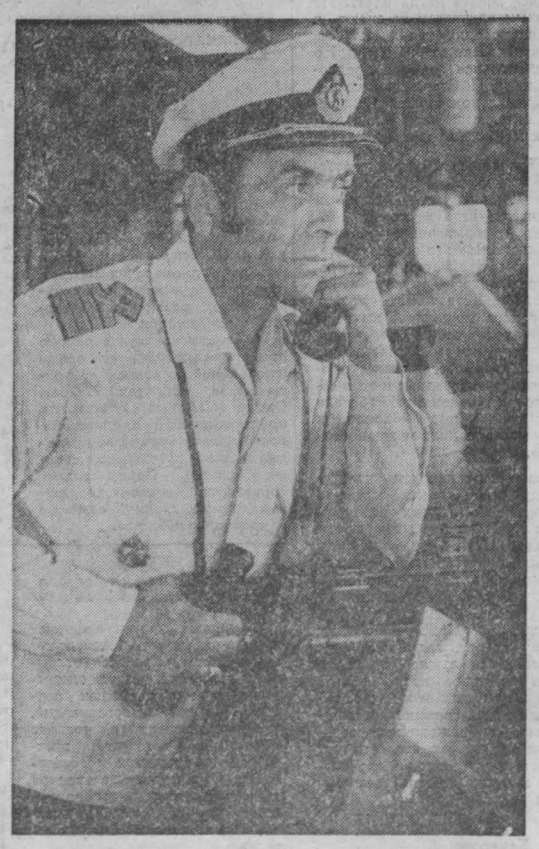

Паромная переправа действует

НА СНИМКЕ: капитан болгарского судна-парома «Герои Севастополя» Илия Стоилов. Со дня открытия паромной переправы Ильичевск—Варна он со своим экипажем совершил более двухсот рейсов.

Фотохроника ТАСС.

ИНФОРМАЦИЯ ТАНЮГ

БЕЛГРАД, 17 января. (ТАСС). Как передает агентство ТАНЮГ, в Белграде состоялся пленум ЦК СКЮ, заслушавший сообщение о состоянии здоровья президента СФРЮ, председателя СКЮ И. Броз Тито. Пленум ознакомился с отчетами консилиума лечащих врачей. 13 января И. Броз Тито была сделана операция на кровеносных сосудах левой ноги.

Кемеровский госцирк

В связи с задержкой в пути багажа артистов Болгарского цирка

ПРЕДСТАВЛЕНИЯ ПЕРЕНОСЯТСЯ:

с 18 января начало в 19 час. 30 мин. на 26 января в 12 час.,
с 19 января начало в 15 час. 30 мин. на 2 февраля в 12 час.,
с 19 января начало в 19 час. 30 мин. на 28 января в 19 час. 30 мин.,
с 20 января начало в 12 час. на 9 февраля в 12 час.,
с 20 января начало в 15 час. 30 мин. на 16 февраля в 12 час.,
с 20 января начало в 19 час. 30 мин. на 4 февраля в 19 час. 30 мин.

Возврат билетов возможен по месту приобретения.

Дирекция цирка.

ЗАВОДСКОЙ РАЙОННЫЙ СПОРТИВНО-ТЕХНИЧЕСКИЙ КЛУБ ДОСААФ г. КЕМЕРОВА ОБ'ЯВЛЯЕТ ПРИЕМ
на курсы: шоферов, повышения квалификации, мотоциклистов. Курсы без отрыва от производства.
За справками обращаться по адресу: г. Кемерово, ул. 1-я Стахановская, 8. Тел. 2-06-62. Проезд автобусами № 3, 6, 7, 10, 18 до остановки «Заводской ДОСААФ», трамваем № 1, троллейбусом № 1 до остановки «Коксохимзавод».

УЧЕНЫЕ КУЗБАССА

Горизонты поиска Анатолия Мясникова

С ГОРЫ Елбанской, у подножия которой разбросаны строения «Капитальной-2» и где жила семья Мясниковых, хорошо улавливал мальчишеский пытливый ум пульс шахтерских будней. Будней военных лет, когда уголь люди добывали, порой рискуя, как на фронте, своей жизнью. Может, тогда решил юноша посвятить свою жизнь борьбе с подземными бедами... А может...

— Нелегкое было время, — вспоминает Валентина Федотовна, мать доктора технических наук, профессора Анатолия Афанасьевича Мясникова. — Возможно, это и сыграло свою роль, все же на горном факультете стипендия была повыше...

После института молодой горный инженер пришел на «Капитальную-2». Пылевентиляционная служба шахты — начало биографии будущего ученого.

Здесь, в горняцкой среде, к нему недолго присматривались. Повезло и с наставниками: Иван Николаевич Казнин (его в Осинниках горным академиком звали), Дмитрий Михайлович Демура, Павел Иванович Соколов — все это были опытные мастера горного дела. А здешние шахты всегда отличали большие сложности, особенно проветривание. Наверное, поэтому и кадры формировались особые. Многие выросли в крупных специалистов: В. Г. Кожевин, В. Д. Никитин, А. С. Ременский, В. Н. Воробьев, Т. Д. Горбачев...

А. А. Мясников свой процесс самоутверждения начал неброско, даже незаметно для окружающих. Его умение в нужный момент сосредоточиться, все взвесить и выбрать единственно верный ход привело Анатолия к выводу — он будет бороться с подземными газами, посвятит себя проблемам рудничной вентиляции.

Впоследствии много будет решений, но первый свой научный поиск Анатолию Афанасьевичу особенно дорог.

— Принято было на всех шахтах страны количество необходимого воздуха определять по относительной газообильности, — вспоминает Анатолий Афанасьевич. — А это значит, что в расчет брали, допустим, кубометр воздуха на тонну добычи и, исходя из этого, считали общую потребность для шахты. Отдельные забои не учитывали. Ошибок было уйма, порой и роковых. Крайне нужно было найти новый метод расчета.

И Анатолий Афанасьевич нашел его. Вместе с инженером Ю. С. Сосновским пришел молодой специалист к выводу, что вместо общей газообильности по шахте надо учитывать абсолютную, т. е. количество метана, выделяемого в каждом забое.

Метод оказался надежным. Опытные инженеры не переставали удивляться. Еще бы! Мясников замахнулся на незыблемые правила, в основе которых лежали расчеты таких корифеев, как академик А. А. Скочинский и профессор В. Б. Комаров. Новый метод используют сейчас не только на шахтах Кузбасса, но и Караганды, Воркуты... И страны СЭВ взяли его на вооружение.

Так еще на шахте стал формироваться крупный специалист науки безопасности.

В 1959 году он защитил кандидатскую, а в 1968 году — докторскую диссертацию.

ЗАВЕДУЮЩИЙ лабораторией аэрогазодинамики шахт ВостНИИ, кандидат технических наук Иван Давыдович Мащенко вспоминает:

— Поначалу нас вокруг Мясникова собралось человек десять. Вроде все инженеры, а вот кто на что способен — только потом выяснилось. Благодаря Анатолию Афанасьевичу. Увлек он нас интересными мыслями. Совместно определяли влияние скорости подвигания очистных забоев на газообильность. Потом нашли способы проветривания при новой технологии добычи угля, внедрили на всех шахтах Кузбасса позабойный метод. Мясников был всегда главной скрипкой в нашем дружном оркестре. Вместе с ребятами спускался в шахту, корпел над расчетами.

...Свежо в памяти одно из последних партийных собраний института. Обсуждалось постановление ЦК КПСС и Совета Министров СССР «Об улучшении планирования и усилении воздействия хозяйственного механизма на повышение эффективности и качества работы». Докладывал заместитель директора ВостНИИ по научной работе Анатолий Афанасьевич Мясников.

— Эффективность нашей научной работы — это прежде всего снижение травматизма и аварийности, улучшение и оздоровление условий труда шахтеров. Все предельно ясно. И мер предостаточно, и вроде делаем немало. За последние пять лет институт оказал помощь в выборе конкретных вариантов проветривания и расчете вентиляционных сетей тридцати угольным шахтам бассейна. И все-таки... Нужна увязка всего комплекса решений по технике безопасности. Объектами должны стать в целом технологические процессы угольных шахт, все горные машины. Наша задача — комплексно управлять уровнем безопасности.

Не рискуя впасть в преувеличение, осмелюсь утверждать: сегодня с именем доктора наук Мясникова связаны все коренные вопросы организации проветривания шахт, особенно в восточных районах страны. В ВостНИИ благодаря Мясникову создана школа аэрогазодинамики шахт. Именно здесь решен ряд крупных задач для различных и сложнейших условий шахт восточных районов. Все работы, выполненные под руководством Анатолия Афанасьевича, имели, как говорят в ученом мире, «основополагающее значение для определения критериев аэрогазодинамики шахт». Он является руководителем отраслевой головной темы в стране по дегазации и управлению газовыделением.

Решение ряда крупных задач было высоко оценено в научных кругах. В 1976 году вместе с другими ведущими специалистами Анатолий Афанасьевич был удостоен впервые учрежденной премии академика А. А. Скочинского за работы в области газообильности и управления газовыделением.

Многочисленные его публикации: монографии, книги, статьи выходят в отечественных издательствах, в журналах социалистических стран, во Франции, ФРГ, США, Японии. Часто бывает Анатолий Афанасьевич за границей — участвует в работе симпозиумов. Человек он общительный, открытый, а у таких всегда друзей много. С одним из них — профессором, ведущим специалистом Софийского горно-геологического института Тодором Стефановым — отношения особенно теплые. И личные, и деловые. В итоге на шахтах двух стран широко применяют «Инструкцию по расчету вентиляционных сетей шахт», разработанную под руководством двух профессоров из Болгарии и Сибири.

— А все же главное для меня — коллектив института, заботы родного Кузбасса, — улыбается ученый. — Здесь мой дом, здесь моя жизнь.

Это не для красного словца. В Кузбассе знают его хорошо. А у него осталась сыновняя привязанность к родным Осинникам. Там, у подножия горы Елбанской, в чистом теплом доме, где рос он и мужал, всякий раз с трепетным волнением ждет его мама. Выйдет из машины Анатолий Афанасьевич — коренастый, с седеющей шевелюрой, протрет очки и на минуту-другую остановится в задумчивости. Нет по соседству уже многих домов. Обветшали. Пошли под снос. Да и шахты той, памятной с пятидесятых, нет. Влилась она вместе с другими тремя в единую «Капитальную» — мощную, современную. Вспомнил, как недавно на помощь ей пришел.

Появились на объединенной шахте трудности с проветриванием. Одна только протяженность выработок 160 километров. И ломали производственники голову: как создать надежную единую систему вентиляции.

Как-то зашел к Анатолию Афанасьевичу заведующий лабораторией управления проветриванием шахт, кандидат технических наук В. Б. Попов, земляк и ученик Анатолия Афанасьевича, рассказал об этой головоломке и посоветовался:

— Может, поможем?

Мясников, не задумываясь, согласился. Так родилось содружество ученых и производственников. Под наблюдением А. А. Мясникова в лаборатории прогрели расчет вентиляционной сети на ЭВМ, подготовили рекомендации и передали их шахте.

— Сейчас мы горя не знаем, — говорит главный инженер шахты «Капитальная» А. З. Свитов.

«Большую инициативу проявил А. А. Мясников при создании и укреплении опытно-экспериментальной базы, постоянно проявляя заботу о творческом росте научных кадров», — это из служебной характеристики.

Убеждением специалиста, а порой и властью руководителя делает Мясников все, чтобы расширялась база, создавались новые стенды, лабораторные испытательные залы. Широко привлек математику к моделированию и расчетам. И уже есть в институте свыше ста программ расчетов на ЭВМ различных параметров безопасности. В отделах появилась вычислительная техника. Постоянно арендуют специалисты машинное время в сторонних организациях. По мнению директора института В. С. Евсеева, не за горами день, когда будет свой информационно - вычислительный центр. В его необходимости убедили люди, руководимые А. А. Мясниковым. На территории института завершается строительство специального корпуса со стендом аэрогазодинамической модели.

Заботу о кадрах А. А. Мясников проявляет повседневную. Как добрый наставник, учит он молодых, направляет в нужное русло опытных.

В разное время приходили в институт аспиранты, выпускники вузов, инженеры-практики. И спроси сегодня кандидатов технических наук Н. Е. Комарова или В. И. Бугримова, В. П. Тюрина или С. П. Казакова, — да разве всех перечислишь! — любой из них скажет:

— Многим в своей жизни мы обязаны Мясникову.

С 1959 года в ВостНИИ при активном содействии Анатолия Афанасьевича защищено более 130 кандидатских и докторских диссертаций, причем у 14 аспирантов и соискателей — будущих кандидатов наук — он был непосредственным научным руководителем. Активную роль сыграл А. А. Мясников в переводе института в первую категорию, организации аспирантуры и специализированного совета по присуждению ученой степени кандидата технических наук. Является он также членом совета при Московском горном институте по присуждению ученой степени доктора наук.

Сейчас все есть у Анатолия Афанасьевича — имя, труды, авторитет, награды. Есть признание в мире горной науки. Потому, видимо, и вырвался невольно этот вопрос:

— А с Кузбассом-то расставаться не собираетесь?

Дипломат Анатолий Афанасьевич никудышный. Говорит, что думает. Порой резко. А тут широко улыбнулся, потом сказал:

— Приглашали, и не раз. В Москву, в Киев... Только никуда я не уеду. Мне без здешнего шахтерского климата нельзя. Мне «Капитальная-2» на всю жизнь нужна...

П. ЛАВЛИНСКИЙ.

НА СНИМКЕ: А. А. Мясников.

г. Кемерово.

● БАСКЕТБОЛ

Прессинг за площадкой

Заключительные игры чемпионата СССР в первой лиге по баскетболу, которые проводили кемеровчане на своем поле, явились своеобразным отчетом команды перед болельщиками Кузбасса. Игры должны были показать, чего достиг «Буревестник», дебютирующий в столь представительном турнире сильнейших коллективов Урала, Сибири и Дальнего Востока.

Соперник нашей команды был грозным. В составе тюменского «Строителя» играли четыре мастера спорта и столько же кандидатов в мастера. Особую силу представляли В. Дроздов, участник турне по американскому континенту в составе молодежной сборной Москвы и В. Калиш, бывший игрок стартовой пятерки вильнюсского «Жальгириса». Да и другие игроки «Строителя» не раз пробовали свои силы во встречах на всесоюзной арене. Кроме того, рост трех баскетболистов тюменской команды превышал два метра. А это сильный козырь в игре под щитом.

Тем не менее хозяева начали встречу очень агрессивно. В течение десяти минут первой встречи игра шла очко в очко, и лишь меткие броски с дальних дистанций В. Дроздова и А. Мурованного позволили гостям выйти вперед.

Наивысшего драматизма игра достигла во втором периоде. Дважды кемеровчане самоотверженными усилиями сокращали разрыв в счете до трех — четырех очков, но в конечном итоге преимущество в росте сыграло свою роль.

Концовка этой встречи прошла в бурных атаках хозяев. Казалось, что еще миг — и гости уйдут с поля побежденными. Разыгравшиеся А. Карпов и В. Булгаков сокращают разрыв до одного очка, но тем не менее финальный свисток судьи зафиксировал на табло счет 114—110 в пользу «Строителя».

Не стоит повторяться, пересказывая подробности второй встречи: она была похожа на первую, но с той лишь разницей, что роль лидеров в нашей команде взяли на себя В. Емельяненко, А. Карпов и В. Бардецкий.

Своими смелыми проходами под щит соперника они ставили в тупик высокорослых игроков «Строителя», а жесткий прессинг и искусные заслоны наших игроков не раз приводили в замешательство соперников.

И все же и на этот раз тюменцы из-за ряда серьезных ошибок кемеровчан во втором тайме сумели вырвать победу. Итог встречи 111:118.

Конечно, поражения не радуют, однако надо отдать должное дебютантам 47-го чемпионата СССР: рост технического и тактического мастерства у игроков нашей команды налицо. От былой робости перед соперниками не осталось и следа. Все наши ребята сражаются смело, самоотверженно до конца встречи.

К сожалению, по-прежнему очень медленно областные организации решают вопросы финансирования команды. Председатель Юргинского городского совета ДСО профсоюза А. Покидов по непонятным причинам воспрепятствовал отъезду на учебно-тренировочные сборы В. Титаренко, С. Киселева, А. Карманова, тем самым помешав им успешно подготовиться к предстоящим встречам.

Б. ПРОСКУРИН.

г. Кемерово.

ПЛАКАТ художников Е. Абезгуса и С. Раева, посвященный Олимпиаде-80. Издательство «Плакат».

Фотохроника ТАСС.

НОВОСТИ СОБЫТИЯ·ФАКТЫ

ВСЕ НОВИНКИ СО ЗНАКОМ КАЧЕСТВА

На пошивочных конвейерах Дома моделей изготовлены первые образцы новинок женской одежды, отмеченные почетным пятиугольником.

А получили государственный Знак качества эти новинки после того, как побывали на просмотре изделий экспериментальных потоков Домов моделей и швейных фабрик страны в Москве. Десять моделей женских пальто, курток из драповых тканей и полупальто с брюками, изготовленных кемеровчанами, получили высшую оценку. А всего в нынешнем году кемеровчане рассчитывают разработать не менее семисот моделей различной одежды.

В. МАКСИМОВ.

г. Кемерово.

СПУСТЯ 35 ЛЕТ

От Волги до Братиславы лежал боевой путь лейтенанта Василия Мучина. В одном из жарких боев в Чехословакии он был тяжело ранен. Пролежал два года в госпитале. Не одну сложную операцию пришлось сделать медикам, чтобы спасти жизнь отважному командиру. День Победы Мучин встретил на больничной койке. Он не подозревал о том, что был представлен к награде.

И вот спустя 35 лет награда нашла героя. В торжественной обстановке ветерану Отечественной войны мастеру участка технологического комплекса шахты «Пионерка» объединения «Ленинскуголь» Василию Павловичу Мучину на днях был вручен орден Красной Звезды.

А. БАБАНАКОВ.

г. Белово.

ПРИЗ ДРУЖБЫ

В прошлом году в Березовском была в гостях делегация горняков из Венгерской Народной Республики. В память о своем пребывании она оставила сувенир — замечательно исполненную статуэтку шахтера. Бюро горкома КПСС приняло решение сделать этот сувенир переходящим призом Дружбы и вручать его лучшей проходческой бригаде города.

Первым обладателем приза Дружбы стала бригада Н. И. Деканова с шахты «Березовская». В четвертом году пятилетки бригада прошла сверх плана 124 метра выработок, выполнила норму на 108,5 процента, не допустила ни одного случая нарушения трудовой дисциплины.

В. ЧВОРО.

г. Березовский.

СОВМЕСТНЫЙ СОВЕТ

Подросток: трудный возраст

ЧИТАЯ ПОЧТУ РЕДАКЦИИ

Эти письма специально отобраны в редакционной почте. Они о наших подрастающих детях, о подростках. Они полны доброжелательной заинтересованности, в них есть предложения, продиктованные озабоченностью тем, как наши дети проводят свободное время. Их авторы не обрушиваются на детей, их родителей, милицию, не обвиняют во всех смертных грехах неспокойное племя молодое. Они размышляют.

А точкой отсчета им служат, увы, достаточно знакомые всем картины детской безалаберности и бесконтрольности. Итак, слово письмам.

«Дорогая редакция, не хотела я беспокоить вас, но все-таки решилась. Больно смотреть, когда школьники разрушают, ломают то, что сделано для них. А как приятно было видеть, как взрослые, работники ЖКО, шефы детских садов и школ многое делали для оборудования площадок между домами 37а и 37б по Горловскому шоссе, да и по другим тоже. Но вот смотрю в окно и вижу, как ученики младших классов ломают красивую пирамиду, доски бросают в снег, остается железный каркас. Детский турник, украшенный флажками, тоже пытались ломать. Все три флажка оторваны и валяются в снегу. Идут мимо взрослые люди, и никто ребят не остановит, не скажет: «Это все сделано для вас и для других детей. И все поделки надо беречь». Если бы у меня не были больны ноги (я не могу ходить), я бы серьезно с мальчиками поговорила. Они, наверное, не стали бы ломать турники и срывать флажки». Так написала нам Ирина Петровна из Кемерова.

Обратим внимание на чрезвычайно важное замечание Ирины Петровны: надо научить детей беречь все, что сделано для них (и не только для них, кстати, а все, что окружает человека, на что затрачен труд других). Недавно в одной школе говорили об этом учителя. Да, в нашей Советской стране лозунг «Все лучшее — детям» стал законом жизни. Но это вовсе не означает, что мы должны вырастить барчуков, иждивенцев, ничему не знающих цены. А начинается такая жизненная «философия» с пустяка, с разрешения себе изломать, уничтожить турник или деревянную пирамиду.

А вот наблюдения Т. П. Степановой тоже из Кемерова: «Часто ребята не знают, чем заняться в свободное время. Собираются в подъездах, кричат, мусорят, у каждого спички. И у девочек тоже. Вокруг домов устроены только детские площадки с металлическими поделками. Для школьников это уже неинтересно. Когда выпал первый снег, первые грязные комки полетели в наши окна первого и второго этажей. К нам озорничать прибегают мальчишки из других домов, наши же убегают в другой двор. Вот и попробуй найти, чьи это дети. А родителей у нас не собирают, бесед с ними не проводят. Вот дети и предоставлены самим себе. Иногда они гуляют на улице до 23 часов».

Знакомая картина, не правда ли? Однако мы договорились не брюзжать, не ругать подростков, а вместе попытаться найти выход. Собственно говоря, причина такого пустого времяпрепровождения указана и в этих отрывках из писем — детям нечем заняться. А мы добавим: их не научили ни взрослые, ни школа, а в первую очередь родители с умом, толком и пользой проводить свободное время. Причина известная, лежащая на поверхности. Но что же с ней делать? Как устранять? И вновь обратимся к письмам.

«Мальчишки наших дворов в новом Ильинском микрорайоне Новокузнецка, — пишет В. И. Коренова, — носятся целыми днями по дворам и полям, лазают по строительным объектам и канавам, в которых здесь нет недостатка. Нечем им заняться. Нет здесь у нас пока ни дворца, ни кинотеатра, ни бассейна. И при таком отношении к делу строителей, я уверена, не скоро еще будет. Глаза бы не смотрели, как они работают, к примеру, на школьном стадионе. Да организовали бы самих школьников, больше бы пользы было. И ребятишки бы с удовольствием поработали на «своем объекте». Или другой вопрос: почему-то к благоустройству и озеленению микрорайона не привлекаются ни взрослые, ни дети. По-моему, каждый бы вышел и поработал в своем дворе и около школы. Просто никто не хочет людей организовать».

Очень важное предложение содержится в письме В. И. Кореновой. В спокойное, благополучное время для каждого растущего человека надо во многом специально организовывать его нравственный, социальный опыт. В нашем конкретном случае сделать его участником благоустройства города, строителем, созидателем нового микрорайона. Школьному учителю нужны помощники, люди самых разных профессий, которые помогут донести до ребят требования самой жизни.

Серьезно размышляет об этом и Т. П. Степанова. «Открывать комнаты при ЖКО и ставить руководителями пенсионеров — это не совсем серьезно. Любой мальчишка и девчонка лучше слушают человека более молодого возраста. Мое предложение может быть и фантастично, но при желании выполнимо. Подросткам нужно где-то приложить свою энергию, силу и знания. Они должны видеть результат своего творческого труда. Надо такие клубы организовать при школах — отдать под них первый этаж. Конечно, мне могут возразить, что есть Дома и Дворцы пионеров. Но они не могут вместить всех желающих».

Наверное, автор не совсем точно знает ситуацию. Дома пионеров, клубы юных техников, как бы ни были малы, примут многих желающих. Но не все ребята туда идут. По разным причинам: не знают о существовании таких клубов, живут далеко от них и т. д. Но рациональное зерно в предложении Т. П. Степановой есть — максимально приблизить к месту жительства творческие детские клубы. Автор продолжает:

«Руководителей этих кружков можно найти среди студентов. Должны помочь шефы и родители. Есть в школах хорошо оформленные учебные кабинеты. Но это скорее музеи, где словно висит строгое предупреждение: «руками не трогать». Дети только смотрят на чудеса техники. А им надо все самим собрать-разобрать, сконструировать. Однажды я видела, как они активно разбирали по очереди кем-то выброшенный приемник. Работали они, сидя прямо на земле, и бережно охраняли каждый болтик».

Авторы этих писем не претендуют на открытие каких-то единственно верных рецептов. Они размышляют, они полны сожалений, что душевные силы многих ребят пропадают втуне, что попусту расходуется энергия, что они ничему полезному не учатся, бесцельно носясь по дворам. Прислушаемся к этому голосу, задумаемся все вместе: как лучше организовать свободное время ребят? Что нужно для этого сделать? Поделитесь своими наблюдениями, соображениями, предложениями. Как возвести тот «мост» между школой и реальной жизнью, который так нужен ребятам?

И. ЗОЛИНА.

г. Кемерово.

И НА КАТКЕ, И В ГОРАХ

Интересно, весело и с большой пользой для себя провела зимние каникулы детвора Кировского района областного центра. Школьники отдыхали в городских пионерских лагерях, принимали участие в праздничных елках, различных конкурсах и олимпиадах.

Так, в дни каникул в районе прошли соревнования среди школьников по хоккею на призы клуба «Золотая шайба». Около 150 юных хоккеистов, представляющие одиннадцать команд, вели борьбу за призовые места и путевки на городской турнир. Победителями соревнований в своих возрастных группах стали команды «Кировец» и «Искра».

А вот членам туристского клуба при районном Доме пионеров больше по душе увлекательные путешествия. Группа ребят из этого клуба совершила поход по Кузнецкому Алатау. Юные туристы, возглавляемые опытным спортсменом В. Е. Кичиным, совершили даже восхождение на Поднебесные Зубья.

Кстати, увлекательные походы и экскурсии среди школьников района становятся все более популярными. Недавно учащиеся из школ № 11, 19, 82 побывали в Саянах.

Р. АЛЕКСАНДРОВ.

г. Кемерово.

КРАСНЫЕ ПОВЯЗКИ

НА СТРАЖЕ НАРОДНОГО ДОБРА

В Кемерове прошел областной семинар командиров специализированных добровольных народных дружин по обеспечению сохранности социалистической собственности и работников аппаратов БХСС, организующих взаимодействие милиции с общественностью.

Семинар открыл начальник УВД Кемеровского облисполкома Л. А. Попов.

Участники семинара обменялись опытом работы, наметили конкретные меры усиления роли специализированных дружин в борьбе с посягательствами на социалистическую собственность. Большая группа участников семинара за активную общественную работу награждена грамотами и ценными подарками.

В. КУЗОВЛЕВ,
инспектор отдела БХСС УВД Кемеровского облисполкома.

г. Кемерово.

«ПАНОРАМА» № 3

Очередной выпуск информационно-рекламного еженедельника газеты «Кузбасс» открывается афишей театра оперетты. В номере помещены: реклама разных организаций, учебных заведений и частные объявления читателей, программа предстоящих телевизионных передач, очередной кроссворд и задача-головоломка, кулинарные рецепты, советы косметолога и микроюморески.

Погода

Гидрометбюро сообщает:

18 января днем по области ожидается облачная с прояснениями погода, на значительной территории небольшой снег, слабая метель. Ветер юго-западный 9—14 метров в секунду. Температура 7—12 градусов мороза.

Вторая страница сегодняшнего номера — сменная.

Редактор Н. А. БУРЫМ.

Адрес редакции и издательства: 650630, ГСП, г. Кемерово-99, ул. Ноградская, 3. Телефоны: приемной редактора 6-69-74, заместителей редактора 6-65-74, 6-70-82, ответственного секретаря 6-68-81, зам. ответственного секретаря 6-65-63, отделов редакции: партийной жизни 6-61-83 и 6-02-08, пропаганды 6-66-73, 6-44-22, Советов народных депутатов 6-64-84, тяжелой индустрии 6-69-44, 95-51-02, химической и легкой промышленности 6-65-86, 6-38-49, сельского хозяйства 6-67-82 и 6-90-71, культуры 6-62-01, 6-47-44, строительного 6-67-46 и 6-02-00, писем и рабселькоров 6-90-52, 6-78-97, 6-87-68, 6-60-72 информации и спорта 6-82-61, 95-58-76, 6-62-37, еженедельника «Панорама» 6-63-02, объявлений 6-68-72, фотокорреспондентов 6-90-63, приема информации 6-88-85, общественной приемной 6-66,52, бухгалтерии 6-69-53, директора издательства 6-69-23. Собственные корреспонденты: в Новокузнецке — 7-02-04, Прокопьевске — 2-17-34, Междуреченске — 2-33-04, Юрге — 2-06-09, Мариинске — 31-20.

ОП 06212. Типография издательства «Кузбасс». 1 2 3 Индекс 51901. Заказ [illegible]