Пролетарии всех стран, соединяйтесь!

КУЗБАСС

ОРГАН КЕМЕРОВСКОГО ОБКОМА КПСС И ОБЛАСТНОГО СОВЕТА НАРОДНЫХ ДЕПУТАТОВ

Газета основана в январе 1922 года.

№ 142 (17073). ПЯТНИЦА, 20 ИЮНЯ 1980 года.

Цена 2 коп.

В НОМЕРЕ

● За высокие урожаи овощей. 1 стр.
● Личная ответственность — доброму делу союзник.
● Письма в редакцию. 2 стр.
● Артисты Большого театра: «Спасибо за гостеприимство!».
● Конкурс «Авто-80». 4 стр.

В обкоме КПСС

ВАШИ РУБЕЖИ, ОВОЩЕВОДЫ!

Бюро обкома КПСС, исполком областного Совета народных депутатов, президиум областного совета профессиональных союзов и бюро обкома ВЛКСМ утвердили условия областного социалистического соревнования колхозов, совхозов, цехов, бригад, звеньев и работников овощеводства за увеличение производства и продажи овощей и картофеля в 1980 году.

Райкомы КПСС, Мариинский и Топкинский горкомы КПСС, партийные, профсоюзные, комсомольские организации, сельскохозяйственные органы, руководители совхозов, колхозов, тепличных комбинатов обязаны организовать среди работников овощеводства и картофелеводства действенное социалистическое соревнование за успешное выполнение планов и обязательств по производству и продаже государству овощей и картофеля.

Редакциям областных газет «Кузбасс» и «Комсомолец Кузбасса», районных газет, областному комитету по телевидению и радиовещанию рекомендовано систематически освещать ход социалистического соревнования хозяйств, их подразделений и передовиков производства за успешное выполнение заданий по выращиванию и продаже овощей и картофеля.

УСЛОВИЯ

областного социалистического соревнования колхозов, совхозов, цехов, бригад, звеньев и работников овощеводства за увеличение производства и продажи овощей и картофеля в 1980 году.

Победителями областного социалистического соревнования среди колхозов, совхозов, цехов, бригад, звеньев и работников овощеводства будут считаться передовые коллективы и рабочие, обеспечившие выполнение и перевыполнение планов и социалистических обязательств по производству и продаже государству овощей и картофеля, добившиеся лучших показателей эффективности производства, качества продукции, снижения трудовых и денежных затрат на единицу продукции.

Победителями среди совхозов и колхозов считать коллективы, получившие урожай с одного гектара:

капусты — не менее 300 центнеров, моркови — не менее 200 центнеров, свеклы — 120, огурцов — 80, картофеля — не менее 140 центнеров;

среди цехов, бригад и звеньев при урожайности:

капусты — более 350 центнеров, моркови — 220, свеклы — 150, огурцов — 90, картофеля — более 160 центнеров;

среди коллективов, реализующих ранний и семенной картофель, при получении не менее 85 центнеров раннего картофеля с каждого гектара на площади 20 и более гектаров и 150 центнеров семенного картофеля на площади не менее ста гектаров;

среди тепличниц победителями социалистического соревнования будут считаться передовики производства, получившие с каждого квадратного метра земли:

в зимних теплицах — 40 килограммов, в том числе огурцов 30 килограммов; в весенних теплицах — 20 килограммов и в пленочных теплицах первого оборота — 17 килограммов, со второго — 12 килограммов овощей, вырастившие не менее 600 килограммов прочих зеленых овощей.

Для совхозов и колхозов, добившихся наивысших показателей по производству и продаже государству овощей и картофеля, устанавливается три призовых места:

хозяйство, занявшее первое место, награждается Почетной грамотой обкома КПСС, облисполкома, облсовпрофа, обкома ВЛКСМ и денежной премией в сумме 1 000 рублей;

за второе и третье места — денежными премиями в сумме 800—600 рублей.

Для цехов, бригад и звеньев установлено 16 призовых мест с денежными премиями по 300 рублей каждая.

Установлены 50 премий и ценных подарков для передовиков производства, путевки в дома отдыха и на ВДНХ.

ПЕРВЫЙ УСПЕХ

Досрочно выполнив план полугодия по добыче угля коллектив разреза «Байдаевский» первым в объединении «Кемеровоуголь». 40 тысяч тонн топлива сверх задания дали здешние открытчики.

Шесть экскаваторных экипажей трудятся в повышенном режиме. Особой похвалы заслуживают бригады шагающих экскаваторов, которые возглавляют В. П. Баженов, А. А. Бывальцев, Н. М. Клишин, горно-транспортный комплекс машиниста В. В. Беляева.

В. КОПЫЛОВ.

г. Новокузнецк.

ПУСКОВЫЕ ОБЪЕКТЫ—В СТРОЙ!

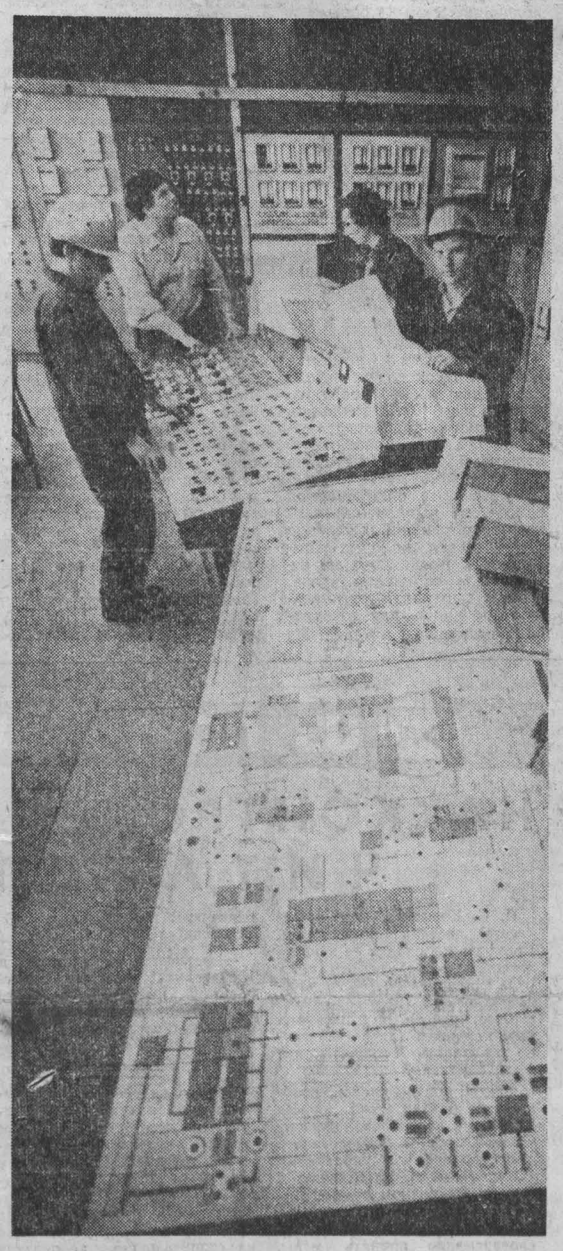

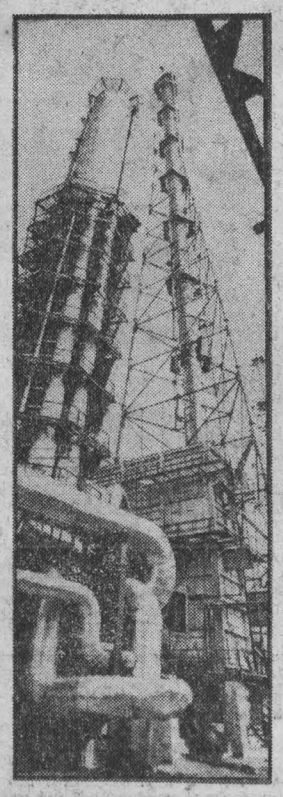

ПРИБЛИЖАЕТСЯ пуск комплекса слабой азотной кислоты в производственном объединении «Азот». На центральном пульте управления этого комплекса уже хозяйничают эксплуатационники.

Оператор ЦПУ А. Савченко, начальник смены С. Кутергин, аппаратчик абсорбции В. Морозов, киповец А. Беликов заканчивают пусконаладку оборудования установки «Центр».

НА СНИМКАХ: на центральном пульте управления; общий вид комплекса.

Фото **Ю. Сергеева.**

г. Кемерово.

ПОДВИГ СОВЕТСКИХ КОСМОНАВТОВ

В Кремле вручены высокие награды Родины экипажу «Союза Т-2»

Успешный полет летчиков-космонавтов СССР Ю. В. Малышева и В. В. Аксенова на корабле «Союз Т-2» с большим воодушевлением восприняли советские люди, все прогрессивное человечество. Это достижение открывает новые возможности для исследования и освоения космического пространства, для дальнейшего развития народного хозяйства страны.

18 июня в Кремле Генеральный секретарь ЦК КПСС, Председатель Президиума Верховного Совета СССР Л. И. Брежнев вручил героям космоса высокие награды Родины.

При вручении наград выступил товарищ Л. И. Брежнев.

ВЫСТУПЛЕНИЕ ТОВАРИЩА Л. И. БРЕЖНЕВА

Дорогие товарищи!

Совсем недавно здесь, в этом зале, высокими наградами нашей Родины был отмечен отличный полет советско-венгерского космического экипажа. Сегодня мы чествуем подвиг космонавтов Юрия Васильевича Малышева и Владимира Викторовича Аксенова, которые опробовали в пилотируемом полете новый транспортный корабль.

Быть первыми всегда трудно, тем более, когда речь идет о путешествии в космическую даль, где каждый новый шаг — это шаг в неведомое или почти неведомое.

(Окончание на 3-й стр.).

В ПОЛЕТЕ— «МЕТЕОР»

СООБЩЕНИЕ ТАСС

18 июня 1980 года в Советском Союзе осуществлен запуск искусственного спутника Земли «Метеор».

Основной задачей спутника является получение информации, необходимой для продолжения работ по исследованию природных ресурсов земли, отработки методов дистанционных измерений параметров состояния подстилающей поверхности и атмосферы.

Установленная на спутнике аппаратура работает нормально.

Научная информация поступает в Государственный научно-исследовательский центр изучения окружающей среды и природных ресурсов для обработки и использования.

СЕГОДНЯ НА ПАСТБИЩАХ

На 16 июня совхозы и колхозы области получили с начала года от каждой коровы по 971,1 кг молока — на 96,7 кг меньше, чем за это время прошлого года. Суточный удой составляет 10 кг — на 100 г больше, чем в прошлом году.

По районам, специализированным трестам и объединениям продуктивность дойного стада за третью пятидневку июня характеризуется такими показателями (в первой колонке — суточный удой молока от коровы в килограммах, во второй — плюс или минус по сравнению с соответствующим периодом прошлого года, в третьей — в сравнении с предыдущей пятидневкой):

Яшкинский	11,7	+1,2	+0,7
Ленинск.			
Кузнецкий	11,4	+0,4	+0,1
Крапивинский	11,2	+0,1	+0,3
«Свинопром»	11,0	+0,6	+0,3
«Птицепром»	10,7	+0,1	+1,0
«Скотопром»	10,4	+0,8	+0,4
Яйский	10,4	+0,7	+0,8
Новокузнецкий	10,3	+0,1	—
Кемеровский	10,2	+0,1	+0,5
«Кузбасс. уголь»	10,2	—	+0,4
Овощетрест	10,2	—0,4	+0,3
Беловский	10,1	+0,1	+0,3
Чебулинский	10,0	+0,7	+0,5
Промышлен. новский	9,9	—0,2	+0,2
Топкинский	9,5	+0,4	+0,3
Тяжинский	9,5	+0,3	+0,5
Ижморский	9,3	—0,5	+0,4
Тисульский	8,8	—0,3	+0,6
Прокопьевский	8,6	—	+0,3
Мариинский	8,6	—0,3	+0,2

Как видно из сводки, меньше, чем в прошлом году, надаивают молока животноводы Ижморского, Мариинского, Тисульского и Промышленновского районов. Очень плохо работают хозяйства треста овощеводческо-молочных совхозов — «Мазуровский», «Забойщик», «Сидоровский». Продуктивность молочного скота здесь на килограмм—полтора ниже прошлогодней.

В указанных хозяйствах и районах запоздали с выводом скота на выпаса. Низка здесь организация работ и сегодня. Руководителям и специалистам отстающих хозяйств и районов нужно сделать все, чтобы срочно исправить положение дел на летних пастбищах.

Достойный пример показывают в эти дни яшкинские животноводы, решившие в нынешнем году достигнуть трехтысячного рубежа удоев от коровы.

Каждое хозяйство должно делом поддержать инициативу животноводов совхоза «Банновский» и колхоза «Ударник полей» Промышленновского района — получить к концу лета от каждой коровы на 100 кг молока больше, чем за соответствующий период прошлого года.

Рейд «Кузбасса»: **готовить забои в срок!**

ПОЧЕМУ „СПОТЫКАЮТСЯ" ПРОХОДЧИКИ

В мае в бассейне все производственные объединения Министерства угольной промышленности, добывающие топливо подземным способом, не справились с планом проходки. Долг составил более 15 километров, более одиннадцати километров из них—это вскрывающие и подготавливающие выработки.

Майский минус оказался столь огромным, что свел на нет достижения проходчиков с начала года. За пять месяцев долг по вскрывающим и подготавливающим выработкам достиг почти пяти километров.

Рейдовая бригада «Кузбасса» побывала на ряде шахт бассейна.

...Шахта имени Шевякова. Здесь, на третьем участке, работает бригада А. Шевалье. Бригада хорошая, квалифицированная. Но вот ходит нынче в отстающих — 162 метра горных выработок не прошла она к плану с начала года. В чем дело?

— Главные наши беды, — сказал начальник участка В. Смирнов, — обводненность, острая нехватка порожняка.

Слова начальника подтвердил только что закончивший ночную смену звеньевой В. Тарасенко:

— Перешли на анкерную крепь. Работа спорится. Последние два круга закрепили всего за полчаса. Дали мы уходу пять метров, вроде неплохо. Но могли бы пройти восемь—девять метров. Подвел опять порожняк. Как ушел грузовой маршрут в три сорок ночи, так вернулся порожним только в седьмом часу утра.

Итак, забой простоял полсмены, и тем не менее проходчики сумели пройти пять метров. В пересчете на месячную выработку — это триста метров! Умеют, значит, работать проходчики.

Так где же порожняк? Его тормозят три причины.

Во-первых, главная откаточная магистраль, двухпутевой демонтажный штрек имеют плохую балластировку. Вагоны забуриваются. Девятого июня, например, третий участок простоял из-за этого полторы смены, десятого—не меньше.

Второе. Проходчики приходят на смену и ждут два часа порожняк. Где он? Оказывается, машинист, заступивший на смену, заряжает подсевшие кислотные батареи. Резервных нет.

И, наконец, третье. За сто метров до забоя нет разминовки. Как маневрировать? Тоже потеря времени...

Этот запутанный транспортный узел надо развязать как можно быстрее.

Но есть и другие резервы увеличения производительности труда проходчиков. Речь идет прежде всего о снижении аварийности комбайна, забойного и транспортного оборудования. Путь здесь один — своевременная профилактика и немедленное устранение аварий. Значит, нужен полный комплект обслуживающих электрослесарей, они должны быть прямо заинтересованы в бесперебойной работе техники. И на сей счет есть специальное решение парткома о повышении материальной заинтересованности обслуживающего технического персонала. Но улита пока едет...

Уже давно ведется разговор и о том, чтобы проходчикам выделять такие конвейеры, которые бы оставались в выработке очистникам без перемонтажа.

А что выходит на деле? Вот сейчас бригада А. Шевалье проходит конвейерный штрек. Это целых четыреста метров. Но потом неделю бригада будет демонтировать свои привода С-53 и зачищать выработку. Значит, ровно на неделю отодвигается пуск лавы. Да после еще будут потеряны дни на монтаж и доводку нового конвейера. А потерянные дни на проходке—это потери в добыче.

И яркий пример тому — шахта «Карагайлинская». Работает она нынче крайне неритмично. Горняки допустили небывалое в истории предприятия отставание. Долг за пять месяцев достиг 144 тысяч тонн угля. Особенно плохо работала шахта в мае.

Руководители предприятия склонны оправдывать срывы усложнившимися горно-геологическими условиями. Слов нет, в последнее время усилилась обводненность и загазованность забоев, выемочные поля значительно уменьшились в параметрах. Но, думается, срывы объясняются не только этим.

В мае из шести добычных бригад шахты своим прямым делом — выемкой угля — занимались лишь две.

— Негде работать нам,— с горечью говорит известный бригадир П. Ваганов.—Нынче одни мучения с забоями. Проходчики не успевают подготавливать фронт работ.

Действительно, все так и есть. На шахте лавы вводят в работу, как правило, с большим опозданием от запланированных самим же предприятием сроков. Предполагалось, что для механизированной бригады П. Ваганова смонтируют комплекс в лаве 1701 в начале мая, но даже в конце месяца забой не был готов. На месяц затянулся и монтаж лавы 3403 для бригады В. Ляджина с участка № 4. Не добывали уголь в мае горнорабочие участка № 7. Нет у них фронта работы и в июне.

Почему же добычные бригады оказываются, образно выражаясь, вне игры?

Когда-то шахта не испытывала нужды в очистном фронте. Появилась успокоенность. Инженерная служба предприятия почти не занимается перспективным планированием подготовительных работ. Сокращается и число проходческих бригад. Их стало теперь шесть. А в недалеком прошлом было одиннадцать.

Постепенно на «Карагайлинской» начинают сворачивать и комбайновую проходку, все чаще и чаще оглядываются на буровзрывной способ. В этом году план прохождения выработок механизированным способом из месяца в месяц не выполняется.

Нынче на шахте созданы два специализированных участка — монтажных и демонтажных работ. Они не внесли существенных улучшений в ускорение подготовки лав только потому, что не до конца были утрясены вопросы доставки оборудования и материалов. И монтажники зачастую мешают проходчикам, а те—первым.

Совсем недавно бригада Е. Брагина (кстати, она единственная выполнила план в мае) пришла в забой и не могла приступить к отпалке сбойки. Не оказалось на месте электрослесаря. Проходчики вынуждены были перегонять комбайн.

Подобных недоразумений в работе подготовительных коллективов не счесть. Потому и аритмия в работе предприятия.

А вот пример иного порядка — шахта «Красногорская». Это сравнительно благополучное предприятие. Здесь нет ярко выраженных лидеров, но и нет безнадежно отстающих коллективов. Каждый из них находится неподалеку от той черты, где минус легко превращается в плюс, а плюс—в минус. Например, подготовительные бригады Г. Артемьева и А. Вострикова перекрыли план пяти месяцев соответственно на шесть и одиннадцать метров, а проходчики В. Лебенкова и Ю. Якушева не дотянули до задания четыре и девять метров. В итоге же: пять бригад справляются с программой, столько же—нет.

На участке горных капитальных работ с майским заданием справилась лишь одна из пяти бригад. Основная причина—простои пневматических буровых установок. Сжатого воздуха, вырабатываемого недостаточно мощной компрессорной, обслуживающей к тому же и Прокопьевское шахтопроходческое управление, которое ведет реконструкцию «Красногорской», явно не хватает. Уже сегодня проходчики получают его значительно меньше потребности. А строительство новой компрессорной намечено начать только в следующем году.

Немало выработок теряется из-за некачественного их проведения, неорганизованности, безответственности отдельных работников. К примеру, почему не выполнила майский план бригада В. Лебенкова с участка № 6? Здесь не подготовили своевременно водоотводную канаву. Зато на участке № 3 в одну из смен забыли закрыть заглушку на водоводе. И выработка на несколько дней оказалась затопленной.

«Подвела» вода и проходчиков «Байдаевской». Здесь инженерная служба пока не нашла эффективного способа борьбы с ней. Более того, нередко допускаются грубые просчеты. Тогда вода и вовсе выходит из-под контроля горняков, как это случилось, например, с лавой 32-14, которую планировали запустить еще в середине мая. Здесь тоже, борясь с водой, «забыли» о злополучной задвижке. В результате 360 метров нового штрека оказались затопленными.

Сейчас в выработке действуют два трубных става и 60-кубовый насос. Ежесуточно осушается по 11 метров штрека. Выходит, для ликвидации последствий аварии потребуется больше месяца. Вот и получается, что работы много, а уходов нет. Только в июне долг проходчиков исчисляется сотнями метров выработок.

Хуже некуда положение у проходчиков Беловского рудника. Здесь ни одна шахта не справилась с майским планом. На «Инской», например, задолженность составляет без малого 800 метров. Это практически весь майский минус производственного объединения «Гидроуголь».

Постоянно на шахте недостает до плана двух забоев. И объяснить это можно в первую очередь низким уровнем руководства, слабой дисциплиной труда. На предприятии по сравнению с прошлым годом увеличилось количество прогулов, снизилось качество проходческих работ. Не случайно поэтому «Инская» сорвала майский план угледобычи.

Не лучше в Белове положение и на шахтах производственного об'единения «Ленинскуголь». Их здесь всего четыре; суммарный долг по проходке в мае — более тысячи метров. Практически нет ни одной скоростной бригады.

А опыт буквально под боком, в Ленинске-Кузнецком, на шахтах «Октябрьская», имени 7 Ноября, имени Кирова и других. И ведь ездят беловчане туда за опытом, изучают его. Но, видно, все «впригляду». Не приживается опыт соседей на беловских шахтах. И потому не приживается, что местные специалисты, как они любят выражаться, сами с усами.

Ну, хорошо: с «усами» тут все ясно. Дело это, в конце концов личное. А вот пренебрегать передовым опытом — не симптом ли это шапкозакидательской болезни?!

В рейде участвовали: **П. ШАБРИХИН, Б. ХАЖЕЕВ, П. БУГАЕВ, А. АНТОНОВ, В. КУЗНЕЦОВ** — корр. «Кузбасса», гг. Междуреченск — Киселевск — Прокопьевск — Новокузнецк — Белово.

«КУЗБАССУ» ОТВЕЧАЮТ

«Как работает комбайн?»

Факты, изложенные в рейдовом материале «Кузбасса» под таким заголовком 29 апреля, имеют место на шахтах объединения. Комбайны и бурепогрузочные машины простаивают из-за частых аварий с редукторами грузчика. Аварии же происходят из-за несовершенной конструкции уплотнений и несвоевременного контроля за состоянием этого узла со стороны энергомеханической службы шахт.

Для снижения аварийности и простоев в объединении создана служба по техническому обслуживанию техники. Эта служба производит полугодовое техническое обслуживание комбайнов и машин, согласно утвержденному графику, а также работает по устранению аварий. Разработан также ряд конкретных мер улучшения работы энергомеханической службы шахт, что должно привести к снижению аварий и простоев проходческой техники.

В. ЗАЙДЕНВАРГ, технический директор производственного объединения «Кузбасс-уголь».

г. Кемерово.

КЕМЕРОВО И КЕМЕРОВЧАНЕ

еженедельный городской выпуск ▲ выходит по пятницам

НОВОСТИ СОБЫТИЯ•ФАКТЫ

Кировский район

Для строительной индустрии

На заводе «Строммашина» заканчивается изготовление последних узлов для новой автоматической линии по производству кирпича и керамических камней мощностью 50 миллионов штук в год.

Эта новинка предназначена для строительной индустрии Ленинграда. А вот для кемеровчан готовится линия по производству глазурованной и половой плитки мощностью 400 тысяч квадратных метров в год. Большой вклад внесли в изготовление этих линий станочники В. В. Шек, Н. В. Удальцов, слесари-сборщики В. А. Ланец, Б. Ф. Левашов.

Проигравших - нет

Когда комсомольско-молодежной бригаде гастрономического отдела магазина № 11 горпищеторга № 2 Раисы Фроловой вручали вымпел за победу в социалистическом соревновании, первыми их с успехом поздравили соперники по трудовому спору девчата бригады бакалейного отдела Ефросиньи Скобниковой.

Не первый год соревнуются продавцы этих двух бригад. Успех попеременно приходит то к одному, то к другому комсомольско - молодежному коллективу. Обе бригады являются инициаторами районного соревнования, чем гордится весь коллектив магазина, который не случайно называют лучшим в районе.

Новоселье у бытовиков

В бывшем здании медицинского института, расположенном по улице Инициативной, — новоселье: теперь здесь хозяева — работники бытового обслуживания.

Пока на первом этаже разместилась административная служба. Но вскоре в строй действующих войдет районный Дом быта. И тогда здесь начнут работать мастерские по ремонту телерадиоаппаратуры, бытовой техники, обувщики, швейники, часовщики.

Благоустройство— забота общая

Почти три тысячи деревьев и шесть тысяч кустарников высажено нынче в жилых массивах и санитарной зоне района.

Главным центром работ по благоустройству стал парк «Березовая роща». Здесь трудятся почти все предприятия и организации. Так, коллектив Кемеровского монтажного участка «Сибстальконструкции» ведет работы по монтажу металлической ограды, дорожники управления № 8 намерены проложить асфальтные дорожки, коллектив Кировской ТЭЦ — установить освещение, а школьники взяли шефство по наведению чистоты в парке.

«Здравствуй, лагерь!»

Так сказали дети рабочих анилинокрасочного завода, открывшие первый сезон отдыха в пионерском лагере в живописном месте неподалеку от Балахоновки.

Более трехсот детей смогут здесь отдохнуть за один сезон.

Первых отдыхающих приняла и заводская турбаза. Пока это домики летнего типа, но рядом с ними готовится войти в строй действующих капитальная турбаза, которая будет работать и зимой.

Молодежи посвящается

В Доме культуры имени 50-летия Октября началась декада фильмов, посвященная дню советской молодежи.

Завершится декадник на Октябрьской площади выступлением участников художественной самодеятельности Дома культуры, показом фильмов под открытым небом.

В. МОИСЕЕВ.

Хорошо знают в цехе № 4 производственного объединения «Кузбассэлектромотор» обмотчицу Галину Николаенко. Освоив смежную специальность, она выполняет сменную норму на 130 процентов. Товарищи оказали молодому коммунисту высокое доверие, избрав ее партгрупоргом участка.

Фото В. Чикунова.

ПРОВЕРКА ДЕЛОМ

Одна из важнейших обязанностей каждого коммуниста — повышать личную ответственность за состояние дел в своей организации, за неукоснительное соблюдение положений Устава КПСС. От партийца требуется не просто одобрение намеченных мероприятий, а настойчивое проведение их в жизнь. И успех дела во многом зависит от того, хорошо ли знает коммунист, за что конкретно он отвечает. Словом, без правильного распределения персональных заданий немыслима никакая работа по выполнению самых боевых и смелых решений. Много забот у партийного руководителя, но эта, проверка людей делом, по-моему, — главная.

Выполняя поручение, человек проявляет свои способности, склонности, получает навыки массовой, организаторской работы, ближе знакомится с теми или иными вопросами общественной жизни, хозяйственной деятельности. Партийное поручение воспитывает в нем ответственность за доверенное дело, умение сочетать интересы личные и общественные.

В партийном комитете коксохимического завода сложилась такая практика: прежде чем рекомендовать коммуниста, толкового специалиста на руководящую должность, ему обязательно дается возможность проверить себя в общественной работе, на выполнении партийных поручений. Особенно это касается молодых коммунистов, пришедших на завод после окончания вузов. К ним партийная организация проявляет, как говорится, повышенный интерес. Их привлекают к работе в комсомоле, в других общественных организациях. Дают поручения и тщательно следят за выполнением. И люди, как правило, оправдывают доверие, за что пользуются уважением и авторитетом. Примеров можно привести много.

Пять лет назад после окончания Ивановского энергетического института пришел на завод В. Ю. Соловьев и довольно быстро зарекомендовал себя знающим, грамотным инженером. Приняли в партию. Стали давать поручения, с которыми Соловьев успешно справлялся. Работая мастером, он был редактором стенной газеты, выполнял разовые задания, проявляя иной раз неплохие организаторские способности, умение правильно строить свои взаимоотношения с людьми. Только после этого его рекомендовали на должность заместителя главного энергетика завода. Сейчас он возглавляет партийную организацию отдела главного энергетика, член парткома завода.

Заместителем начальника цеха по комплексу пятой коксовой батареи работает Е. А. Жуланов. Еще недавно он был мастером в бригаде. Несмотря на его молодость, коммунисты бригады выбрали партгрупоргом. И не ошиблись. Опираясь на опыт ветеранов, лучших производственников, Жуланов принципиально повел линию на укрепление трудовой и технологической дисциплины. Свою главную задачу партгруппа видела в улучшении производственной деятельности бригады. Постепенно коллектив обретал уверенность, хороший рабочий ритм и наконец стал инициатором городского соревнования. Особое внимание коммунисты уделяли экономии топливно-энергетических ресурсов. Их опыт по этому вопросу был одобрен Заводским райкомом партии.

Думается, что человек, прошедший школу работы с людьми, справится и с большим кругом обязанностей.

Сергей Тихов был мастером коксового цеха, отвечал за спортивную работу в своем коллективе, был членом горкома комсомола. Недавно он выдвинут на должность заместителя начальника цеха по газовому хозяйству. Аргументированной была рекомендация коммунистов и относительно нынешнего секретаря комитета ВЛКСМ завода Николая Кузнецова. Раньше он работал аппаратчиком в машинно-сульфатном цехе, одновременно учился в КузПИ, был групкомсоргом комсомольско - молодежной бригады, членом комитета комсомола, членом горкома ВЛКСМ.

Пожалуй, особое место во всем многообразии поручений, выполняемых коммунистами, занимает наставничество. Наставник, как учитель в школе, совмещает обучение и воспитание. Поэтому обязанности наставника, как никакие другие, должны сочетаться и с желанием человека, с чертами его характера.

Заводская партийная организация рекомендовала наставниками молодежи 17 коммунистов, обладающих не только профессиональным мастерством, но и высокими идейно-политическими и моральными качествами. В числе их Л. М. Ишутина. Более двадцати рабочих воспитала Лилия Михайловна, ветеран завода. Один из ее подшефных, успешно сочетавший работу с учебой, в своем сочинении на экзаменах писал недавно, что встреча с ней стала для него наглядным примером, что значит быть человеком долга, рабочей совести.

Распределяя партийные поручения, особенно те, которые связаны с политико-воспитательной работой, партком обычно исходит из возможностей каждого коммуниста, его теоретической подготовки, производственного и жизненного опыта. Так, пропагандисты, руководители кружков и семинаров подбираются из наиболее подготовленных специалистов, имеющих высшее образование, знающих экономику.

Опытный пропагандист П. К. Никулин руководит школой коммунистического труда, в составе которой слесари-ремонтники смолоперерабатывающего цеха. Он ставит такую цель: распространять передовые методы труда, укреплять чувство хозяйского отношения к материалам, топливно-энергетическим ресурсам. И не случайно ремонтная служба этого цеха — одна из лучших на заводе. Все взаимосвязано.

Партийный комитет и партбюро цехов, давая коммунистам поручения, учитывают их компетентность в том или ином вопросе, именно ту сторону их деятельности, где они проявляют себя наиболее активно. Тогда, естественно, и можно ожидать наибольшей отдачи, а для дела — пользы. Приведу еще один пример. Редактор заводской газеты М. Небогатова неоднократно выступала с материалами на бытовые темы, с добротой и чуткостью писала о семье, с непримиримостью и осуждением — о таком зле, как пьянство. Как члену партии ей поручили работу в заводском совете профилактики. Сразу выиграли два дела. Работа совета стала освещаться в многотиражке более обстоятельно, а сам совет приобрел еще больший авторитет.

Еще одна сторона дела— участие коммунистов в подготовке вопросов для обсуждения их на заседаниях парткома или партийных собраниях. Это важное партийное поручение. Выполняя его, коммунист учится принципиальности, глубже проникает в суть организационной работы. Рассматривали мы недавно на заседании парткома вопрос об оказании помощи совхозу «Ягуновский», в частности его школам. Подготовить его поручили комиссии, а возглавил ее член парткома В. Ю. Соловьев. Молодой коммунист детально разобрался в новом для него деле. Партком принял конкретное, целенаправленное постановление.

Партийное поручение — это уставное требование, обязательное для каждого коммуниста. Но иногда мы, как правильно отметил автор статьи «Где твое «интересно»?», опубликованной в «Кузбассе» 29 мая, выполняем его формально: лишь бы было у коммуниста какое-нибудь поручение.

Чем выше ответственность коммунистов, чем больше участвуют они в общественной работе, чем крепче у каждого чувство долга, тем сильнее, авторитетнее партийная организация.

В. ГРИШИН,
секретарь парткома коксохимического завода.

С ЧЕРНОГО ХОДА

С утра в специализированном магазине № 8 первого горпищеторга, что по Советскому проспекту, не было колбасы. На вопросы покупателей, ожидается ли завоз, продавцы пожимали плечами.

А в это же самое время с черного хода группа мужчин выносила охапки копченой колбасы и торопливо грузила в багажник темно-синего «Москвича». Автомобиль с бортовым номером 93-89 ТОН увозил кемеровскую колбасу в соседнюю область.

Этот факт не мог не вызвать возмущения покупателей. Но директор магазина Н. Ф. Пустобаева довольно спокойно объяснила:

— Только что отправленная колбаса — моя. Я купила ее здесь вчера для родственников, живущих в Томске. Таковы у них семейные обстоятельства, что я должна им помочь.

Мы не проверяли обстоятельств, на которые ссылалась Пустобаева, ибо правила государственной торговли обязательны для всех. Правомерность же отдельных исключений, подсказываемых иногда жизнью, на наш взгляд, должна определяться в каждом случае соответствующим разрешением.

Спустя несколько дней мы поинтересовались, сообщала ли Н. Ф. Пустобаева своему руководству о серьезном замечании покупателей. Оказалось, что нет. Видимо, подобные инциденты вполне естественны. В этом, кстати, мы лишний раз убедились, разговаривая с работником первого горпищеторга В. А. Морозовой.

— Мы возьмем с Пустобаевой объяснительную записку и напомним о служебном долге, — сказала Валентина Андреевна. — Хотя бы уж на глазах покупателей не творилось такое...

Странная логика!

Уместно обратить внимание отдела торговли горисполкома на отсутствие в Кемерове нормирования дефицитных продуктов. Тот же восьмой магазин в конце мая, спасая месячный план, в течение каких-нибудь полутора часов реализовал 800 килограммов копченых колбас, отпуская в одни руки по два килограмма. На просьбы покупателей продавать лишь по килограмму работники прилавка невозмутимо отвечали: нет такого положения, чтобы ограничивать вес. В результате одним досталось много, а другим ничего.

М. ЧЕРЕПКОВ,
пенсионер, ветеран Великой Отечественной войны.

Н. АЛТАЙСКИЙ,
член Союза журналистов СССР.

ИЗ ПОЧТЫ РЕДАКЦИИ

НА КОНТРОЛЕ—ПИСЬМА ЧИТАТЕЛЕЙ

П. С. Еременко, житель рабочего поселка шахты им. Волкова, жаловался на неудовлетворительную работу автобуса маршрута № 153. В частности, 5 мая этого года несколько рейсов по неизвестным причинам (диспетчер грубо отказалась сообщить их) были отменены.

Факты подтвердились, сообщает по поводу этого письма начальник центральной диспетчерской службы Кемеровского транспортного управления П. Ф. Ложкин. Работавшая 5 мая на Рудничном пункте диспетчер тов. Чичерина за грубое поведение и неспособность своевременно принять меры, чтобы не срывать рейсы, с работы уволена.

☆ ☆ ☆

Члены гаражно-строительного кооператива «Химволокно» жаловались на то, что по неизвестным им причинам почти наполовину сокращено количество отведенных кооперативу гаражей. Строительство по этой причине приостановлено.

По этому поводу редакция получила от председателя Кемеровского горисполкома Г. С Веселова следующий ответ:

— Решением горисполкома в 1979 году Ленинскому райисполкому был предоставлен участок для строительства капитальных гаражей за территорией завода химического волокна.

Однако разработанная строительным кооперативом проектная документация до конца не была согласована с городскими техническими службами и не была по этой причине утверждена архитектурно-планировочным управлением. Не имея фактически разрешения на строительство, кооператив тем не менее приступил к сооружению гаражей.

При рассмотрении проекта размещения гаражей технический совет, к сожалению, несколько запоздало (не по его вине) выявил серьезные недоработки и ошибки в документации, что вело бы к нарушению городских инженерных сетей. Поэтому технический совет и обратился в горисполком с ходатайством оставить на строительной площадке кооператива меньше, чем предусмотрено, число боксов для гаражей.

Исполком городского Совета рассмотрел все вопросы по гаражно-строительному кооперативу «Химволокно», указал Ленинскому райисполкому на недоработки в проекте и обязал привести в соответствие с возможностями количество гаражей в этом кооперативе.

Горисполком также утвердил правила, определяющие порядок строительства гаражей в городе.

☆ ☆ ☆

А. А. Павлов жаловался на низкую культуру обслуживания в парикмахерской № 2.

Жалоба рассмотрена администрацией многоотраслевого непромышленного комбината бытового обслуживания населения. Как сообщает директор этого комбината В. Ф. Чуканова, факты полностью подтвердились. Заведующей парикмахерской тов. Бударинoй поставлено на вид, а мастеру тов. Филиной объявлен выговор приказом по комбинату от 3 июня 1980 г.

ОТДЕЛ ПИСЕМ.

«ЛУНА-ПАРК» ИЗ ЧССР

Пришла пора школьных каникул. Открылись городские пионерские лагеря, в городском саду и Комсомольском парке работают десятки аттракционов для детей. Недавно вновь приехал к кемеровской детворе «Луна-парк» из Чехословакии. Здесь всегда многолюдно.

НА СНИМКАХ: вот какие аттракционы предлагает детям «Луна-парк».

Фото Ю. Сергеева.

Сессия городского Совета народных депутатов

МАССОВЫЙ, ДЕЙСТВЕННЫЙ

Как уже сообщалось, состоялась вторая сессия городского Совета народных депутатов семнадцатого созыва. Были обсуждены отчет городского комитета народного контроля и задачи в связи с принятием Закона о народном контроле в СССР. С докладом выступил председатель городского комитета народного контроля А. А. КУЗЬМИН.

За последние годы городской и районные комитеты народного контроля проделали большую работу для укрепления и развития инициативы, активности групп и постов. На предприятиях и в организациях города действуют четыре комитета и 1 380 групп. В их числе 5 340 коммунистов. В городском, пяти районных, четырех заводских комитетах образовано 75 отраслевых отделов, объединяющих 925 активистов. Такая широкая сеть позволяет держать в поле зрения практически все жизненно важные сферы производства, управления и обслуживания.

Первостепенное значение придается выполнению планов производства, использованию мощностей, трудовых, материальных ресурсов, качеству продукции, сохранности социалистической собственности, дисциплине исполнения. В течение двух последних лет городской и районные комитеты по этим вопросам провели 360 проверок.

Активно включились дозорные города во всекузбасский поход за экономию топливно-энергетических ресурсов. В прошлом году состоялось более четырехсот проверок и рейдов с охватом пятисот предприятий и организаций. Выявлено резервов, способных сократить расход 65 миллионов киловатт-часов электроэнергии, 12 тысяч тонн условного топлива. Только в Заводском районе предложения активистов позволили сберечь более двух миллионов киловатт-часов, 73 тысячи гигакалорий. В целом по городу за четыре года сэкономлен 41 миллион киловатт-часов. Опыт внештатных отделов энергетики городского и районных комитетов обобщен и был представлен в 1979 году на ВДНХ СССР.

Предметом особой заботы народных контролеров является проверка соблюдения государственной дисциплины на предприятиях, в организациях. Более 80 таких рейдов вскрыли немало серьезных недостатков. В частности, на Кемеровском пивоваренном заводе в результате многочисленных нарушений образовалась недостача в 300 тысяч рублей. На заводе электромонтажных изделий треста «Электросибмонтаж» систематически искажали государственную отчетность, расточительно использовали денежные средства. Незаработанные деньги выплачивали на Кемеровском авиапредприятии.

Особенно нетерпимыми являются попытки обмана государства, приписки, очковтирательство. Такие случаи выявлены в тресте «Кемеровогорремстрой» (на 41 тысячу рублей), в специализированном строительно-монтажном управлении треста «Уралгазстрой», на заводах стеновых материалов. За нарушения государственной дисциплины и приписки комитеты в прошлом году привлекли к материальной и дисциплинарной ответственности более тридцати человек. Народные контролеры города пристально следят за качеством строительства, использованием вагонов.

Комитеты получают большую почту—более 650 писем за год. Их авторы проявляют заботу о государственных интересах, выступают против бесхозяйственности, злоупотреблений. Результаты 60 проверок, организованных комитетом, были рассмотрены на заседаниях комитетов. За различные нарушения дисциплинарно наказаны 99 должностных лиц, на 49 человек произведены денежные начеты, семеро отстранены от занимаемых должностей, на восьмерых материалы направлены в прокуратуру. В связи с этим следует отметить, что некоторые органы прокуратуры очень медленно рассматривают материалы, переданные комитетами.

Больше стали жаловаться люди на неправильное распределение жилья. Нарушения очередности и законности, главным образом, допускаются из-за отсутствия контроля на предприятиях и в учреждениях. Только одной выборочной проверкой установлено незаконное предоставление квартир в шестидесяти случаях. Значительное число жалоб поступает о нарушениях правил торговли.

Недостатки будут изживаться тем скорее, чем активнее станет позиция всех звеньев народного контроля. Городской и районные комитеты уделяют немало внимания группам и постам, в последнее время более конкретно направляют их деятельность, организуют учебу активистов.

Заметную помощь оказывают своим коллективам народные контролеры автобазы треста «Кемеровосельстрой», электротехнического завода и завода «Строммашина». Инициативно работают группы треста «Стройметанизация» (председатель И. М. Рудов), коксохимического завода (Л. И. Смирнов), треста «Кемеровограждансстрой» (А. П. Брылева).

Но еще значительная часть дозорных на местах ведет себя пассивно, ограничивая свою деятельность выполнением отдельных поручений. Более сорока групп в городе работает слабо, особенно в строительстве, местной промышленности, на предприятиях бытового обслуживания и в учреждениях. На протяжении ряда лет практически бездействует группа домостроительного комбината. Не используют своих прав заводские комитеты народного контроля на «Карболите», «Азоте», «Химпроме».

Есть еще факты, когда хозяйственные руководители не прислушиваются к справедливым замечаниям дозорных, неправильно реагируют на критику. Руководители обязаны выполнять Закон о народном контроле в СССР, поддерживать активистов.

О партийном руководстве народным контролем подробно говорили депутаты — аппаратчица объединения «Азот» В. Е. Яшонкова и секретарь парткома Кемеровского электротехнического завода Ф. М. Похилько.

В июне прошлого года бюро областного комитета партии рассмотрело вопрос «О работе партийного комитета производственного объединения «Азот» по руководству органами народного контроля».

— Постановление обсудили во всех парторганизациях, — рассказывает В. Е. Яшонкова, — направили в группы и посты опытных, подготовленных коммунистов, создали школы народных контролеров, на заседаниях парткома обсуждается работа комитета, групп и постов. Организационное укрепление помогло. За прошлый год при помощи дозорных в объединении сэкономлено сырья и материалов более чем на миллион рублей, 40 миллионов киловатт-часов электроэнергии.

Машинист экскаватора разреза «Кедровский», член головной группы народного контроля разреза С. Ю. Вафик подчеркнул, что результаты проверок не раз выносились на заседания парткома разреза, исполкома поселкового Совета народных депутатов. Посты здесь следят за качеством угля, снижением его зольности и влажности. Под особый контроль взята работа отстающих бригад, число их уменьшилось. Но одну проблему решить не удается: на складах разреза скопилось более 400 тысяч тонн угля — месячная добыча. Вывезти его невозможно из-за нехватки порожняка.

— Кемеровская железная дорога работает в условиях острого дефицита вагонов,— отметил в своем выступлении депутат первый заместитель начальника управления дороги Е. С. Вальков. — В этих условиях основной наш резерв — быстрая выгрузка. Пока что простои на подъездных путях предприятий очень велики. Только в нынешнем году по городу Кемерову потеряно столько погрузочных ресурсов, что их хватило бы для отгрузки продукции всех предприятий в течение 25 дней. Так что поле деятельности для народных контролеров, как станций, так и предприятий поистине огромно.

В деловом контакте работают комитет народного контроля и исполком Совета народных депутатов в Ленинском районе. Опытом совместных действий поделился председатель Ленинского райисполкома В. А. Капитонов.

О необходимости поддерживать инициативу активистов контроля говорили директор анилинокрасочного завода М. М. Грамин и другие депутаты.

Исключительную важность обсуждаемого вопроса для практической работы подчеркнул первый секретарь Кемеровского городского комитета КПСС В. Н. Галкин:

— Партийная организация города проделала немалую работу для укрепления органов народного контроля и развития инициативы групп. Каждый третий дозорный сейчас является коммунистом, семьдесят процентов председателей групп и постов избраны членами парткомов и партбюро. Роль их как организаторов действенного и гласного контроля заметно возросла. Отмечая пассивность некоторых групп, мы должны при этом критически оценивать и деятельность партийных организаций.

Народным контролерам подчас приходится работать в сложных условиях. Их настойчивая, принципиальная борьба с нарушениями государственной дисциплины не всегда находит поддержку. Есть руководители, которые болезненно реагируют на действия народных контролеров, уклоняются от выполнения их рекомендаций. Например, на комбинате шелковых тканей. Для всех парторганизаций должно стать правилом решительно пресекать это. С помощью народных контролеров можно лучше и эффективней решать задачи, которые стоят перед нами. Только в этом году из-за неудовлетворительной работы 24 предприятий города народному хозяйству недодано продукции на 8,5 миллиона рублей. Вот куда надо направить усилия дозорных.

С. ВИНОГРАДОВА.

ПОДВИГ СОВЕТСКИХ КОСМОНАВТОВ

(Окончание. Начало на 1-й стр.).

Товарищи Малышев и Аксенов дали путевку в жизнь кораблю «Союз Т-2». Это самое современное космическое транспортное средство. Он создан советскими учеными, инженерами и рабочими на базе предыдущего поколения космических кораблей. Его использование существенно повысит эффективность программы «Интеркосмос», сделает более насыщенными последующие планы исследования внеземного пространства.

С чувством признательности и восхищения мы говорим сегодня о товарищах Малышеве и Аксенове. Они отлично выполнили свое задание, побывали на орбитальной станции, где продолжают трудиться товарищи Попов и Рюмин, для которых станция стала небесным домом.

Космос нужен нам, нужен человечеству не ради рекордов, хотя герои космоса, как говорится, по роду службы и ставят такие рекорды. В выигрыше от космических открытий в конечном счете оказываются земные дела.

Товарищи! За успешный испытательный полет на космическом корабле «Союз Т-2» за мужество и героизм, проявленные при выполнении задания Родины, командиру корабля полковнику Малышеву Юрию Васильевичу присвоено звание Героя Советского Союза с вручением ордена Ленина и медали «Золотая Звезда». Ему же Президиум Верховного Совета СССР присвоил звание «Летчик-космонавт СССР».

Бортинженер корабля Герой Советского Союза летчик-космонавт СССР Аксенов Владимир Викторович награжден орденом Ленина и второй медалью «Золотая Звезда».

Вручая заслуженные награды Родины, дорогие товарищи, желаю вам здоровья, счастья и новых успехов в освоении космоса.

☆ ☆ ☆

Обращаясь к Леониду Ильичу, Ю. В. Малышев сказал: Мы рады доложить, что испытательный полет нового космического корабля «Союз Т-2» прошел успешно. Летноконструкторские испытания подтвердили правильность всех научных концепций и технических решений, реализованных в нашем корабле. Это новый этап в совершенствовании отечественной космической техники, яркий пример того, как претворяются в жизнь решения исторического XXV съезда родной Коммунистической партии.

Мне сегодня очень приятно передать большой, горячий привет от космонавтов и доложить Вам, Леонид Ильич, что наши основные космические работники Леонид Попов и Валерий Рюмин чувствуют себя хорошо и настроены по-боевому выполнить запланированную программу полностью.

Разрешите мне выразить теплые слова благодарности Вам, дорогой Леонид Ильич, Центральному Комитету Коммунистической партии Советского Союза, Президиуму Верховного Совета СССР, Советскому правительству и всему советскому народу за высокую оценку выполнения нами испытательного полета. Это обязывает нас трудиться еще более эффективно, по-ленински, по-коммунистически на благо освоения и исследования космического пространства.

Затем выступил В. В. Аксенов. Он сказал: Принимая из Ваших рук, дорогой Леонид Ильич, самые высокие награды Родины, разрешите от всей души поблагодарить Центральный Комитет нашей партии, Советское правительство, лично Вас за оказанное нам доверие — включение в состав экипажа для выполнения первого испытательного полета.

От имени специалистов космической техники и как испытатель космической техники докладываю Вам, что новый корабль, созданный советскими учеными, конструкторами, инженерами и рабочими, испытан и отвечает всем самым современным требованиям научно-технического прогресса. Включение его в состав орбитального комплекса должно в будущем поднять уровень наших работ на постоянно действующих орбитальных станциях на качественно новую ступень. Орбитальные станции, как еще в 1969 году определили Вы, Леонид Ильич, — это действительно магистральный путь развития советской космонавтики, и это подтверждено в действии.

Хочу заверить Вас, Центральный Комитет КПСС, Советское правительство, что специалисты космической техники, советские космонавты не пожалеют сил и в дальнейшем для выполнения новых, еще более сложных заданий партии и правительства во имя укрепления могущества нашей Родины, во имя принципов гуманизма, мира и прогресса на земле.

В память о полете космонавты вручили товарищу Л. И. Брежневу модель корабля «Союз Т-2».

Выступления были выслушаны с большим вниманием и встречены аплодисментами.

При вручении наград были кандидат в члены Политбюро ЦК КПСС, первый заместитель Председателя Президиума Верховного Совета СССР В. В. Кузнецов, заведующий Отделом ЦК КПСС И. Д. Сербин, секретарь Президиума Верховного Совета СССР М. П. Георгадзе, помощник Генерального секретаря ЦК КПСС А. И. Блатов, другие официальные лица.

(ТАСС).

СОБЫТИЯ ЗА РУБЕЖОМ

КОРРЕСПОНДЕНТЫ ТАСС И АПН ПЕРЕДАЮТ

НА ОСНОВЕ СОЦИАЛИСТИЧЕСКОЙ ИНТЕГРАЦИИ

XXXIV заседание Сессии СЭВ

ПРАГА, 18 июня. (Спец. корр. ТАСС Л. Латышев, В. Петруня). Уверенной поступью идут страны — члены СЭВ по пути социально-политического и экономического развития. Участники проходящего здесь на уровне глав правительств XXXIV заседания Сессии СЭВ подчеркивают, что надежной стратегической основой взаимодействия братских государств в решении коренных проблем развития являются Комплексная программа социалистической экономической интеграции и долгосрочные целевые программы сотрудничества.

Эффективное использование преимуществ международного социалистического разделения труда позволило странам — членам СЭВ под руководством коммунистических и рабочих партий добиться в нынешней пятилетке дальнейшего роста материального производства.

В минувшем году, как отмечалось на заседании, объем национального дохода в целом возрос по сравнению с 1975 годом на 19 процентов. Братские страны произвели промышленной продукции на 23 процента больше, чем в начале пятилетия. Возросли производительность труда, другие важные показатели развития.

На карте примечательных новостроек Совета Экономической Взаимопомощи появились газопровод «Союз», освоение полной мощности которого уже завершено, первая очередь Киембаевского асбестового горнообогатительного комбината, предприятия черной металлургии. Все они — в значительной мере результат выполнения согласованного плана многосторонних интеграционных мероприятий стран — членов СЭВ на 1976 —1980 годы.

Важным направлением поиска дополнительных возможностей сотрудничества и кооперирования является обеспечение народного хозяйства топливом, энергией, сырьем. Отмечалось, что резервами их рационального использования могут служить совершенствование структуры производства и потребления энергии и сырья, разработка и скорейшее внедрение экономичных технологий.

Широкие перспективы открывает научно-техническое сотрудничество. Оно в первую очередь направлено на освоение новых видов продукции, повышение ее качества и технического уровня, на совершенствование технологии. Сейчас разработаны основные направления такого сотрудничества до 1990 года. Программы, рассчитанные на ближайшее пятилетие и более длительный период, касаются координации усилий в области научного приборостроения и автоматизации исследований.

Разработаны также десятилетние соглашения и программы расширения и углубления научно-технического сотрудничества в таких областях, как преобразование солнечной, химической, ветровой и геотермальной энергии в электрическую, тепловую и механическую, технология получения различных видов кремния, совершенствование существующих и создание новых технологий и оборудования для энергоемких производств, коммунально-бытового хозяйства, транспорта.

На заседании отмечалось, что страны — члены СЭВ продолжают оказывать содействие Социалистической Республике Вьетнам, Республике Куба, Монгольской Народной Республике в ускорении развития их народнохозяйственного и научно-технического потенциалов, в повышении эффективности экономики.

Во второй половине дня состоялось заседание редакционной комиссии. Были рассмотрены проекты документов Сессии.

Сессия СЭВ продолжает работу.

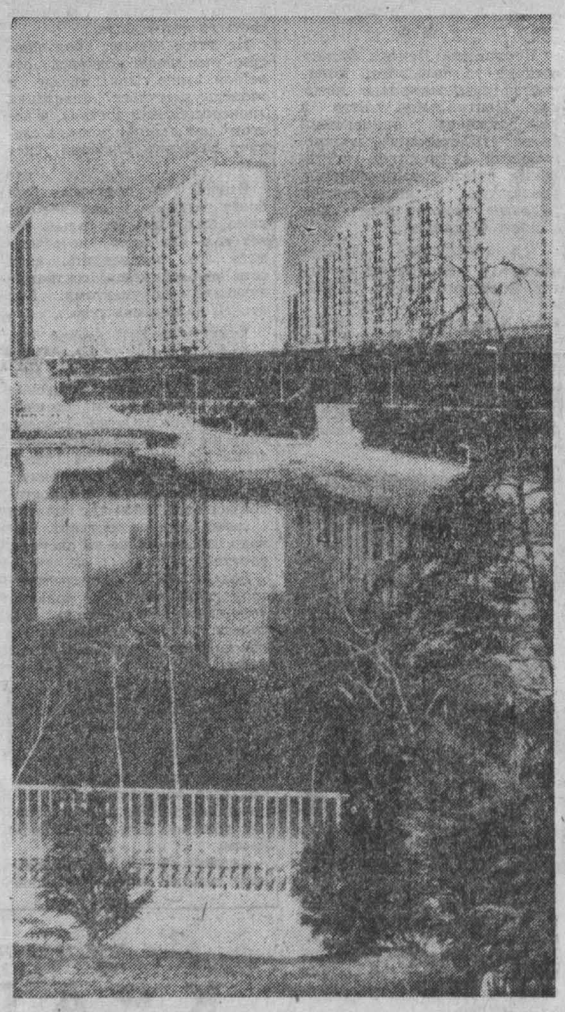

В объективе — Будапешт

Будапешт — крупнейший административный, промышленный и культурный центр Венгрии, по праву называемый жемчужиной Дуная. В нем проживает более двух миллионов человек.

НА СНИМКЕ: в разных районах столицы растут кварталы новых жилых домов.

Фото МТИ—ТАСС.

С телеграфной ленты

МАНИЛА. Военные власти Филиппин объявили о раскрытии заговора, организаторы которого, тесно связанные с базирующимися в Соединенных Штатах антиправительственными группировками, готовили государственный переворот.

Как сообщил официальный представитель министерства национальной обороны Филиппин, арестованы 26 заговорщиков, в том числе более десяти отставных офицеров и бывших военнослужащих филиппинских вооруженных сил.

КАИР. Группа видных египетских политических и общественных деятелей, включая бывших вице-президентов, премьер-министров, министров, известных адвокатов и журналистов, распространила здесь заявление, в котором подвергается резкой критике нынешняя ближневосточная политика египетского режима.

ВАШИНГТОН. Сенат конгресса США одобрил поправку сенатора Г. Бэрда, которая обязывает вашингтонскую администрацию при рассмотрении вопроса об оказании «помощи» той или иной стране учитывать ее позицию в отношении летней Олимпиады в Москве. В соответствии с этой поправкой «первоочередное» право на получение американских долларовых подачек имеют те страны, которые уступили диктату Вашингтона.

(ТАСС, 19 июня).

РЕПЛИКА

Сидят в луже

Каких только фабрикаций не предпринимают в последнее время органы американской печати! На этот раз они решили действовать по принципу: почему бы свои неурядицы не перенести на Советский Союз? Расчет прост — и советскую действительность очернить, и в глазах общественного мнения своих стран вроде бы показать, что не только западные страны одолевают экономические трудности. Речь идет о статьях в «Вашингтон пост» и других газетах, поместивших заведомо лживые сообщения о том, будто имели место «массовые забастовки рабочих на советских автомобильных заводах в городах Тольятти и Горьком». Причем рабочие не просто бастовали: по утверждению клеветников, забастовки носили чуть ли не «всеобщий характер» и участвовало в них ни много ни мало — двести тысяч человек. Для того, чтобы эти выдумки, сочиненные явно по подсказке пропагандистско-диверсионных служб Вашингтона, внушали хоть какое-то доверие, в сообщениях упоминаются некие «неофициальные представители, которых нельзя назвать» и которые дали эту, с позволения сказать, «информацию».

В действительности ничего подобного ни в Тольятти, ни в Горьком не было и в помине. ТАСС связался с компетентными властями этих двух городов. Коллективы обоих заводов работают нормально, и измышления клеветников вызывают у рабочих лишь чувство омерзения.

Как видим, изобретатели лживых сообщений из американских средств массовой информации, не гнушающиеся никакими, даже самыми нечистоплотными приемами, чтобы околпачить западного читателя, превзошли самих себя. А на поверку выходит, что авторы этих фальшивок и в Вашингтоне, и в Пекине (последние также поспешили примазаться к авторству) просто сели в огромную грязную лужу.

В. СЕРОВ,
политический обозреватель ТАСС.

ТВ

20, ПЯТНИЦА

I ПРОГРАММА. **Москва («Орбита»).** 10.00 «Время». 10.40 Утренняя гимнастика. 11.05 «Выгодный контракт». Художественный телефильм. 3-я серия. «Покровитель». 12.10 «Адреса молодых». 13.10 Поет лауреат Всесоюзного и Международного конкурсов Е. Гороховская. 13.40 Программа документальных телефильмов. 14.10 Новости. **Перерыв до 15.55. Москва («Орбита»).** 16.00 Новости. 16.20 «Твой труд — твоя высота». Программа документальных телефильмов. 17.10 «Русская речь». 17.40 Кубок СССР по парусному спорту. 17.55 «Воспоминание об Испании». Концертная программа. 18.20 «Умелые руки». 18.50 А. Твардовский. «Страна Муравия». **Кемерово.** 19.00 * «Наша почта». 19.30 «Мелодия». Документальный фильм. 19.40 «Пульс». Общественно-политическая программа. **Москва («Орбита»).** 20.05 Мультфильм. 20.15 «Сегодня в мире». 20.30 «Народные мелодии». 20.40 «Содружество». Телевизионный журнал. 21.25 «Выгодный контракт». Художественный телефильм. 4-я серия. «Бумеранг». 22.30 «Время». 23.05 Эстрадный концерт. 00.10 «Сегодня в мире». 00.25 Народный артист СССР М. Ульянов читает рассказы В. Шукшина. II ПРОГРАММА. **Москва («Орбита»).** 19.00 «Москва и москвичи». 19.30 «Командировка в будни». «История без любви». **Кемерово.** 20.05 «Кто я?». Документальный фильм. 20.55 «Адрес, который помнят». 50 лет Кемеровскому химическому техникуму. 21.25 «По страницам любимых опер». Фильм-концерт.

Р

20, ПЯТНИЦА

6.59 Прогноз погоды. 7.02 Программа передач. 7.35 «Планы. Дела. Люди». Замет[illegible] об инженерной подготовке [illegible] шахте «Нагорная». 8.15 Пр[illegible] гноз погоды. 8.17 Обзор га[illegible] ты «Кузбасс». 8.28 Прогноз [illegible] годы. 9.15 «Шехеразада». М[illegible] зыкальный рассказ. 10.00 Об[illegible] авления (по горсети). 11.[illegible] Производственная гимнасти[illegible] 11.25 Поет Юрий Гуляев. 19.[illegible] Новости Кузбасса. 19.30 «За[illegible] ты сельских коммунистов». [illegible] делах и людях совхоза «Зве[illegible] ный». 19.45 Музыкальная пр[illegible] грамма «По вашим письмам[illegible] 20.25 Объявления. 20.40 Про[illegible] ноз погоды, программа пер[illegible] дач на 21 июня. 20.45 «Не[illegible] бываемые встречи». Артис[illegible] Большого театра в Кузбассе

23 ИЮНЯ,

ПОНЕДЕЛЬНИК

I ПРОГРАММА. **Москва («Орбита»).** 10.00 «Время». 10.40 Утренняя гимнастика. 11.05 Фильм—детям. «Джульбарс». Художественный фильм. 12.20 «Клуб кинопутешествий». 13.20 Играет В. Ивко (домра). 13.40 Новости. **Перерыв до 15.55. Москва («Орбита»).** 16.00 Новости. 16.15 Программа документальных фильмов. 17.00 «Чему и как учат в ПТУ». Ответы на письма. 17.30 «Наш сад». **Кемерово.** 18.00 * «Город-родник». К 25-летию гор. Междуреченска. 18.45 «Стена прекрасного». Научно-популярный фильм. 19.05 «Пульс». Общественно-политическая программа. **Москва («Орбита»).** 19.35 К 60-летию Чувашской АССР. «Передовой опыт—всенародное достояние». В передаче принимает участие член ЦК КПСС, первый секретарь Чувашского обкома партии И. П. Прокопьев. 20.05 А. Штейн. «У времени в плену». Премьера фильма-спектакля Московского театра сатиры. 22.30 «Время». 23.15 «Политическая песня сегодня». 00.15 «Сегодня в мире». 00.30—00.40 Спортивная программа. 1. Кубок СССР по спортивной гимнастике. 2. Чемпионат СССР по фехтованию. II ПРОГРАММА. **Москва («Орбита»).** 16.00 Встреча юнкоров телестудии «Орленок» с дважды Героем Советского Союза, ветераном Великой Отечественной войны В. Н. Леоновым. 19.00 «Песня далекая и близкая». **Кемерово.** 19.35 «Гипотеза о космической колыбели». Научно-популярный фильм. 19.50 * «Города и страны». Солнечная Болгария. 20.35 «Огни Приднепровья». Документальный фильм. 21.35 * «Куклы для взрослых». Встреча с артистами Московского центрального театра кукол под руководством С. В. Образцова.

24 ИЮНЯ,

ВТОРНИК

I ПРОГРАММА. **Москва («Орбита»).** 16.00 Новости. 16.20 «Третьего не дано». Документальный фильм. 17.05 Фильм—детям. «Тени старого замка». Художественный телефильм. 1 и 2-я серии. **Кемерово.** 18.20 «За журналистской строкой». «Посев» без всходов» (за кулисами идеологических диверсий). 18.55 «Пульс». Общественно-политическая программа. **Москва («Орбита»).** 19.30 «Чувашия, песня моя». Музыкальный телефильм. 20.15 «Сегодня в мире». 20.30 Концерт хора русской песни Дворца культуры Норильского горнометаллургического комбината. 20.45 На экране — кинокомедия. «Весна». Художественный фильм. 22.30 «Время». 23.15 М. Горький. «В. И. Ленин». 00.10—00.30 «Сегодня в мире». II ПРОГРАММА. **Москва («Орбита»).** 10.00 «Время». 10.50 Утренняя гимнастика. 11.15 А. Штейн. «У времени в плену». Фильм-спектакль Московского театра сатиры. 13.40 «Голоса и краски». Фильм-концерт. 14.10 Новости. **Перерыв до 18.20. Москва («Орбита»).** 18.20 «Дела московского комсомола». 18.45 «Телестадион». 19.15 «Знакомьтесь: Чеботаев». Документальный телефильм. **Кемерово.** 19.30 «Инженеры и лес». Телефильм. 20.00 «Память». «Шел солдат...». 20.30 «Уроки на завтра». Документальный фильм. 21.20 «Выступает латышский ансамбль «Дайле». Фильм-концерт.

25 ИЮНЯ,

СРЕДА

I ПРОГРАММА. **Москва («Орбита»).** 10.00 «Время». 10.50 Утренняя гимнастика. 11.15 Выставка Буратино. 11.45 «Весна». Художественный фильм. 13.30 Новости. **Перерыв до 16.00. Кемерово.** 16.00 * «Школа животноводов». Занятие 4-е. 1. «Опыт выращивания кормовых корнеплодов». 2. Концерт.

ФИЛАРМОНИЯ

ГАСТРОЛИ ДВАЖДЫ ОРДЕНА ЛЕНИНА АКАДЕМИЧЕСКОГО БОЛЬШОГО ТЕАТРА СОЮЗА ССР

Большой концертный зал ВЕЧЕР ОПЕРЫ. В программе: СЦЕНЫ, АРИИ ИЗ ОПЕР. **Исполнители:** СОЛИСТЫ БОЛЬШОГО ТЕАТРА СССР И ОРКЕСТР. Начало в 18 час. **ВЕЧЕР БАЛЕТА. Исполнители:** СОЛИСТЫ И АРТИСТЫ БАЛЕТНОЙ ТРУППЫ, ОРКЕСТР. Начало в 21 час.

В помещении театра оперетты Народный артист СССР, лауреат Государственной премии СССР А. ЭЙЗЕН. Заслуженная артистка РСФСР Л. ШЕМЧУК. Начало в 19 час.

ДОМ КИНО «МОСКВА» Большой зал. Новый цветной художественный фильм ОТЕЛЬ У «ПОГИБШЕГО АЛЬПИНИСТА» (10, 12, 14, 20, 21-50). Цветной широкоформатный художественный фильм ЗДЕСь, НА МОЕЙ ЗЕМЛЕ (18-10). РАСПИСАНИЕ НА ПОСЛЕЗАВТРА (16). **Малый зал.** Хроникальный фильм ГОДЫ, РАВНЫЕ ВЕКАМ (19). Художественные фильмы: КОЛЬЦА АЛЬМАНЗОРА (9-30, 14 — для детей). СТАЛКЕР, две серии (11, 16, 20).

«ЮБИЛЕЙНЫЙ». Мультипликационный фильм ДЮЙМОВОЧКА (10). Новый цветной широкоформатный художественный фильм ЗДЕСЬ, НА МОЕЙ ЗЕМЛЕ (12, 14, 16, 18, 19-50, 21-40).

«ПИОНЕР». ТУФЕЛЬКА И РОЗА, две серии (10, 12-30, 15, 20-50). ПО СЛЕДУ ВЛАСТЕЛИНА (17-30, 19-30).

«АНТОШКА». Киносборник мультфильмов НУ ПОГОДИ! (10, 11-20, 12-40, 14, 15-20, 16-40, 18, 19-20).

«ОКТЯБРЬ». ПОГРАНИЧНЫЙ ПЕС АЛЫЙ (15). ЧЕЛОВЕК В ЖЕЛЕЗНОЙ МАСКЕ (13, 17, 19, 21).

«МЕТАЛЛУРГ». КАЗАКИ-РАЗБОЙНИКИ (14). ГАРАЖ (16, 18, 20).

«ПРОГРЕСС». МОЙ ПЕРВЫЙ ДРУГ (10, 15). ЗАТЯНУВШАЯСЯ РАСПЛАТА (12, 17, 20).

«ЛУЧ». КРАСНЫЕ ГАЛСТУКИ (13). ДЕСАНТ НА ОРИНГУ (15, 17, 19, 20-50).

«КОМСОМОЛЕЦ». ПОД СОЗВЕЗДИЕМ БЛИЗНЕЦОВ (15, 17, 19, 21).

ДК СТРОИТЕЛЕЙ. СВЕКРОВЬ (17, 19, 20-40).

ДК ШАХТЕРОВ. ЧЕЛОВЕК В ЖЕЛЕЗНОЙ МАСКЕ (14, 16, 18-30, 20-30).

ДК ПРОИЗВОДСТВЕННОГО ОБЪЕДИНЕНИЯ «АЗОТ». КОРОЛЬ ДЖУНГЛЕЙ, две серии (20).

ДК имени 50-летия ОКТЯБРЯ. Киносборник мультфильмов ПЕРЕМЕНКА (10). ПРЕСТУПНИКИ (13, 15, 17, 19, 21 — детям смотреть не рекомендуется).

ДК КОКСОХИМЗАВОДА. В МОЕЙ СМЕРТИ ПРОШУ ВИНИТЬ КЛАВУ К. (17-15, 19, 21).

КЛУБ ГРЭС. КОРОЛЬ ДЖУНГЛЕЙ, две серии (17-15, 20).

УВАЖАЕМЫЕ ПОКУПАТЕЛИ!

С 19 ПО 21 ИЮНЯ БАЗА РОСОБУВЬТОРГА СОВМЕСТНО С МАГАЗИНОМ № 29 «СКОРОХОД»

Кемеровского горпромторга

ПРОВОДИТ выставку-продажу женской летней обуви производства отечественных обувных фабрик г. Магнитогорска, Фрунзе, Калязина и объединения «Кузбассобувь».

ДОБРО ПОЖАЛОВАТЬ!

Адрес магазина: г. Кемерово, Советский проспект, 59.

Кемеровоторгреклама.

Москва («Орбита»). 16.50 «Русская речь». 17.20 «Родная природа». 17.50 «Горизонт». Передача из Ленинграда. 18.50 «Парламентарии Мозамбика в СССР». Документальный фильм. **Кемерово.** 19.10 * «Благоустройство — забота общая». В передаче участвует первый заместитель председателя облисполкома В. С. Урайский. 19.45 «Пульс». Общественно-политическая программа. **Москва («Орбита»).** 20.15 «Сегодня в мире». 20.30 «У земляков М. Шолохова». Телеочерк. 20.50 В. Розов. «Перед ужином». Премьера телеспектакля. 22.30 «Время». 23.15 «Музыкальная жизнь». Телевизионный журнал. 00.30—00.50 «Сегодня в мире». II ПРОГРАММА. **Москва («Орбита»).** 16.00 Новости. 16.20 «Обновленный Буджак». Документальный телефильм. **Перерыв до 18.30. Кемерово.** 18.30 «Барьер». «Посади дерево». Документальные фильмы. 19.00 ЦНТИ предлагает. «Новые методы обработки металлов». **Москва («Орбита»).** 19.10 «Отзовитесь, горнисты!». 19.40 Концерт ансамбля скрипачей «Кантилена» Дворца культуры завода «ВЭФ». **Кемерово.** 20.15 * «Кузбасс театральный». Новые имена (повторно). 21.10 «Горы гнева». Художественный фильм.

26 ИЮНЯ,

ЧЕТВЕРГ

I ПРОГРАММА. **Москва («Орбита»).** 10.00 «Время». 10.50 Утренняя гимнастика. 11.15 В. Розов. «Перед ужином». Телеспектакль. 12.50 Играет заслуженный артист РСФСР А. Данилов (балалайка). 13.05 Литературные чтения. А. Мицкевич. «Сонеты». 13.55 Новости. **Перерыв до 15.55. Москва («Орбита»).** 16.00 Новости. 16.20 Программа документальных фильмов. 17.10 Фильм—детям. «Тени старого замка». Художественный телефильм. 3-я и 4-я серии. 18.20 К дню провозглашения независимости Мадагаскара. Концерт артистов Демократической Республики Мадагаскар. 19.00 «Родом из детства». В. Астафьев. «Конь с розовой гривой». 19.45 «Жизнь науки». 20.15 «Сегодня в мире». **Кемерово.** 20.30 «Пульс». Общественно-политическая программа. **Москва («Орбита»).** 21.00 Вечер поэзии Н. Доризо в Концертной студии Останкино. 22.30 «Время». 23.00 Чемпионат СССР по футболу. «Арарат» — «Динамо» (Киев). 2-й тайм. 23.45 «Сегодня в мире». 00.00—00.50 Чемпионат СССР по футболу. «Спартак» (Москва) — «Кубань». 2-й тайм. II ПРОГРАММА. **Кемерово.** 18.30 «Кавказец родом из Цада». Телефильм. 19.30 «Горизонты дорог». Документальный фильм. **Москва («Орбита»).** 20.30 Р. Шуман. «Карнавал». **Кемерово.** 21.00 «Человек, который сомневается». Художественный фильм.

27 ИЮНЯ,

ПЯТНИЦА

I ПРОГРАММА. **Москва («Орбита»).** 10.00 «Время». 10.40 Утренняя гимнастика. 11.50 «Веселые старты». 12.35 «Очевидное невероятное». 13.35 С. Рахманинов. Сюита № 2 для двух фортепиано. 13.55 Новости. **Перерыв до 15.55. Москва («Орбита»).** 16.00 Новости 16.20 «Сельские будни». Кинопрограмма. 16.55 В. Васильев. По страницам произведений. 17.45 «Подмосковные встречи». **Кемерово.** 18.15 * «Партийная новь». Опыт организации досуга населения в г. Гурьевске. **Москва («Орбита»).** 19.00 «Шахматная школа». В передаче принимает участие чемпи[illegible] мира А. Е. Карпов. **Кемеро[illegible]** 19.30 * «Наша почта». Юрид[illegible] ческая консультация. **Моск[illegible]** **(«Орбита»).** 20.00 «В кажд[illegible] рисунке — солнце». 20.15 «С[illegible] годня в мире». **Кемерово.** 20.[illegible] «Пульс». Общественно-полит[illegible] ческая программа. **Моск[illegible]** **(«Орбита»).** 21.00 Говорят д[illegible] путаты Верховного Сове[illegible] СССР. 21.15 К 75-летию со дн[illegible] начала восстания матросов [illegible] броненосце «Потемкин». «Бр[illegible] неносец «Потемкин». Худож[illegible] ственный фильм. 22.30 «Вр[illegible] мя». 23.05 «Эрмитаж». Иску[illegible] ство Англии. 23.35 «Сегодня [illegible] мире». 23.50—01.20 «Кинопан[illegible] рама». II ПРОГРАММА. **Мос[illegible]** **ва («Орбита»).** 18.15 Концер[illegible] лауреата премии Московско[illegible] комсомола, детского народно[illegible] хореографического ансамбл[illegible] «Школьные годы» Дома кул[illegible] туры автомобилистов. **Кеме[illegible]** **рово.** 19.00 «В наше[illegible] картинной галерее». Выстав[illegible] скульптур малых форм. **Мос[illegible]** **ва («Орбита»).** 19.30 «Лесник[illegible] и лесорубы». О проблемах л[illegible] сопользования в Пермской [illegible] Свердловской областях. **Кеме[illegible]** **рово.** 20.00 * Для старшеклас[illegible] ников «Лето трудовое». **Мо[illegible]** **сква («Орбита»).** 20.30 Концер[illegible] артистов балета Государствен[illegible] ного академического Большог[illegible] театра Союза ССР. **Кемеров[illegible]** 21.00 «Хроника суровых лет[illegible] Документальный фильм. 21.4[illegible] «Георг Отс и опера». Фильм[illegible] концерт.

28 ИЮНЯ,

СУББОТА

I ПРОГРАММА. **Москва («Орбита»).** 10.00 «Время». 10.4[illegible] Утренняя гимнастика. 11.05 «Для вас, родители!». 11.35 «Когда мы влюблены». Фильм-кон[illegible] церт. 11.50 «Движение бе[illegible] опасности». 12.20 «Круг чте[illegible] ния». 13.05 «Наш адрес — Со[illegible] ветский Союз». 13.40 Тираж «Спортлото». 13.55 «Это вы можете». 14.45 «По вашим письмам». Музыкальная про[illegible] грамма к Всесоюзному дню изобретателя и рационализа[illegible] тора. 15.30 «Эрмитаж». Искусство Англии. 16.00 «Сегодня в мире». 16.15 Фильм—детям. «Тени старого замка». Худо[illegible] жественный телефильм. 5-я серия. 16.55 «Человек. Земля. Вселенная». 17.40 Беседа по[illegible] литического обозревателя В. П. Бекетова. 18.10 «В мире жи[illegible] вотных». 19.10 «9-я студия». 20.15 «Ключ». Премьера худо[illegible] жественного телефильма. 1 и 2-я серии. 22.30 «Время». 23.05 «Спутник кинозрителя». 23.40 «Вечерние мелодии». 00.20—00.30 Новости. II ПРОГРАММА. **Кемерово.** 19.00 «Сотая весна Боборахима». «Арсенальская застава». Документальные фильмы. 19.30 «Пульс». Общественно-политическая программа. 20.00 * Концерт лауреата Всесоюзного и Международного конкурсов вокалистов Тамары Петровой. 20.35 «Первый раз на эстраде». Телефильм.

29 ИЮНЯ,

ВОСКРЕСЕНЬЕ

I ПРОГРАММА. **Москва («Орбита»).** 10.00 «Время». 10.40 «На зарядку становись!». 11.00 «Будильник». 11.30 «Служу Советскому Союзу!». 12.30 «Здоровье». Научно-популярная программа. 13.15 Музыкальная программа «Утренняя почта». 13.50 «Наука и техника». Киножурнал. 14.00 «Сельский час». 15.00 «Музыкальный киоск». 15.30 «Дни хирурга Мишкина». Художественный телефильм. 2-я серия. 16.35 «Набережные Челны». Премьера документального телефильма. из цикла «Города и люди». 17.05 «Адреса молодых». 16.10 Песни А. Пахмутовой и И. Лученка исполняет народный артист РСФСР И. Кобзон. 18.30 «Главы великой книги». Фильм 6-й. «Верность». 19.30 «Международная панорама». 20.15 Программа мультфильмов. 20.45 «На арене цирка». 21.30 «Клуб кинопутешествий». 22.30 «Время». 23.05 «Фестивали... Конкурсы... Концерты...». 00.10 «Поэзия». Г. Цадаса. 00.40—00.50 Новости.

КЕМЕРОВСКИЙ ОБЛАСТНОЙ СОВЕТ ПО ТУРИЗМУ И ЭКСКУРСИЯМ

ПРИГЛАШАЕТ КУЗБАССОВЦЕВ

провести свой отпуск в путешествии по рекам Оби и Иртышу на теплоходе «ПАТРИС ЛУМУМБА»:

НОВОСИБИРСК—ТОБОЛЬСК с 30 июля, стоимость путевок 190 и 155 руб.

НОВОСИБИРСК—САЛЕХАРД с 18 августа и с 6 сентября. Стоимость путевок от 125 до 270 руб.

Продолжительность маршрутов 19 дней.

За справками обращаться по адресу: г. Кемерово-55, ул. Дзержинского, 20, телефон 6-82-02.

Коллектив автотранспортного предприятия треста «Мелиоводстрой» глубоко скорбит по поводу безвременной смерти водителя

КИТОВА
Виктора Андреевича

и выражает соболезнование семье и близким покойного.

Коллектив объединения «Запсибшельпром» выражает искреннее соболезнование заместителю начальника объединения Калишу Д. И. по поводу смерти его отца, участника гражданской войны

КАЛИША
Ильи Александровича.

Говорят гости

ВОСХИЩЕНЫ РАДУШИЕМ!

Шесть дней гастролей в Кузбассе коллектива Большого театра — это интереснейшие впечатления, глубокие эмоциональные переживания для тысяч зрителей. Состоялось почти 20 концертов, несколько творческих встреч на предприятиях.

Наша газета в каждом номере публикует заметки кузбассовцев об этих встречах и концертах. А сегодня артисты рассказывают о том, какие впечатления оставляет у них наш Кузбасс.

Щедрость сердец

Я была в Кемерове восемь лет назад, и уже тогда покорил он меня ухоженностью, каким-то внутренним спокойствием. С этим впечатлением и уехала в шумную Москву.

Теперь прежние впечатления еще более усилились. Зеленый, уютный город, в котором деловито, без суеты работают его жители, и мы включились в этот трудовой ритм. Возможно, повторюсь, но скажу, что все мои товарищи восхищены, тронуты заботой и вниманием, которыми нас окружили.

Если говорить откровенно, мы избалованы вниманием публики, везде нас принимают прекрасно, нет страны, из которой бы мы уехали без прекрасной прессы и поклонения зрителей. Конечно, это и радует, и обязывает, и, надо сказать, что это просто необходимо. Без внимания к его творчеству артист сникает, поддержка зрителя — постоянный источник вдохновения. И нет зрителя лучше, чем у нас в стране, это мы очень хорошо чувствуем, т. к. нам есть с чем сравнивать.

Но даже на фоне щедрого зрительского внимания и тепла, которые мы обычно получаем, кемеровский прием восхищает. Не просто было подняться таким огромным коллективом и поехать так далеко на гастроли. Но все тревоги мигом исчезли, как только мы оказались на гостеприимной Кузнецкой земле. Вот что значит людское тепло.

Не могу не сказать с благодарностью о балетном классе в областной филармонии: удобный, просторный, прекрасно оборудованный зал для занятий, все специализированно. А для нас, артистов балета, очень важно иметь хорошие условия для репетиций. Перед «Шопенианой» очень волновались: сумеем ли донести должным образом прелесть и высоту классики этого нелегкого для восприятия балета? Но помог зритель, так грамотно принимавший балет, так точно реагировавший на акценты, что работать было легко и радостно.

Когда актер чувствует сопереживание публики, он выдает лучшее, на что он способен. Это закон сцены. Единственное, что нас немного сковывает, — маловата сцена, и негде нашим артистам показать себя во всем блеске. Хотели бы приехать сюда на большие гастроли. Очень!

Т. СТЕПАНОВА,
солистка балета.

Визитная карточка принята

Приятной неожиданностью оказалось на первом концерте музыкальное приветствие наших юных коллег — кемеровского детского ансамбля скрипачей. Это был трогательный и радостный момент. Ансамблю исполнилось двадцать пять лет, и за это время у нас появилось немало последователей: в разных городах страны есть свои ансамбли скрипачей. Значит, родившаяся новая музыкальная форма оправдала себя, и, значит, мы не зря работаем. Вот и в Кемерове существует такой музыкальный коллектив. Сознание собственной необходимости радует, мобилизует.

Когда было объявлено, что исполняется романс Дмитрия Шостаковича из кинофильма «Овод», раздались аплодисменты, и очень щедрые. Мы считаем это произведение гимном нашего коллектива, своего рода музыкальной эмблемой. Судя по тому, как его приняли, ансамбль скрипачей Большого театра знают и любят в Кемерове.

Ю. РЕЕНТОВИЧ,
народный артист РСФСР, художественный руководитель ансамбля скрипачей Большого театра.

Когда петь приятно...

Уже несколько дней гастролирует наш театр в Кемерове. Состоялись выездные концерты, и мнение у всех единодушное: редко можно встретить такое внимание, такое идущее от души радушие. Чувствуется, что все к гастролям было продумано, приготовлено с любовью. Конечно же, мы понимаем, как много людей приняло участие в этой подготовке. И приятно петь, когда все располагает к полной отдаче, когда перед концертом хорошо отдохнул, прорепетировал. Инструменты в артистических комнатах в хорошем состоянии. И, конечно, очень трогает прием на самих концертах.

Г. БОРИСОВА,
заслуженная артистка РСФСР, солистка оперы.

☆ ☆ ☆

Программа Вечера балета состоит из большого количества разножанровых номеров. Центральное место в ней занимает одноактный балет «Шопениана», воскрешающий знаменитую постановку этого произведения, сделанную выдающимся русским хореографом Михаилом Фокиным.

НА СНИМКЕ: «Шопениана» в исполнении артистов Большого театра СССР.
Фото **Ю. Сергеева.**
г. Кемерово.

К ПРИЕМУ ГОТОВЫ

В конце этой недели у въезда в город новокузнечане встретят посланцев Большого театра хлебом-солью. Два дня, в течение которых они будут показывать свое замечательное искусство труженикам орденоносного Новокузнецка, станут незабываемыми для всех горожан.

К встрече готовы. Городской оргкомитет и его рабочие комиссии позаботились о том, чтобы москвичи остались довольны сибирским гостеприимством. Все четыре сценические площадки, на которых они будут выступать, готовы к проведению концертов, а в городском драматическом театре солистов Большого ждет новый прекрасный рояль. В одном из цехов Запсиба возведена временная эстрада — металлурги с волнением ждут дорогих гостей. Ждут их с нетерпением и более семи тысяч новокузнечан, ставших счастливыми обладателями билетов на концерты.

А. АНТОНОВ
корр. «Кузбасса».
г. Новокузнецк.

Красный, желтый, зеленый

АВТО-80

Сегодня мы публикуем задания третьего тура конкурса «Авто-80». Но прежде ответы на два первых тура.

На задания первого тура большинство участников конкурса ответили правильно. Легковой автомобиль может двигаться при проезде первого пересечения прямо и направо, при проезде второго — налево. Ему также разрешен разворот. На это указывают предписывающие знаки 3.1 в и г. Обязательное направление движения: ответ 2 (ответы на первый тур конкурса даются согласно правилам дорожного движения, действовавшим до 1 июня 1980 года).

Более трудным оказалось для участников конкурса второе задание. На первый взгляд, у всех транспортных средств, подъехавших к перекрестку, имеется помеха справа, значит всем им движение запрещено. Но если внимательно рассматривать данную ситуацию, то положение не такое уж безнадежное. Грузовой автомобиль начинает делать поворот налево, и только тогда у него появляется помеха справа. Он должен остановиться, чтобы пропустить легковой автомобиль. Следовательно, мотоциклу освобождается дорога, за ним проезжает легковой автомобиль, и завершает проезд грузовой автомобиль: ответ 2.

Много неправильных ответов поступило и на третье задание. Большинство участников конкурса смутил трамвайный светофор. В показанной ситуации правилен ответ 3. Водитель мотоцикла, как ответили многие участники конкурса, может еще и развернуться для движения в обратном направлении.

Задание 4 не вызвало затруднений у знатоков правил дорожного движения. Пересекать дорожную разметку 1.9 можно только в том случае, если она находится справа от водителя, когда он движется по реверсивной полосе. Правильно поступил водитель третьего автомобиля.

На пятое задание большинство участников конкурса ответили верно. При въезде в тоннель наступает адаптация (приспособление зрения), и поэтому при проезде тоннеля следует включить ближний свет фар.

Второй тур конкурса был более трудным. В нем необходимо было дать не только ответ «да» или «нет», но объяснить его, подтвердить, если есть необходимость, соответствующими документами. Вот ответы на задания тура.

Задание № 1. В данной ситуации водителю запрещается останавливаться, согласно правилам дорожного движения п. 99 «Остановка и стоянка запрещаются на левой стороне дороги». Как исключение, остановка разрешается на левой стороне дороги в населенных пунктах на дорогах с односторонним движением при наличии с левой стороны тротуара. Однако, как показано на рисунке, тротуара нет.

Задание № 2. Водитель трактора грубо нарушил правила дорожного движения п. 127, проезжая через железнодорожное полотно в неустановленном месте.

Задание № 3. В кузове показанного автомобиля перевозить людей не разрешается, так как кузов оборудован сиденьями, укрепленными на расстоянии 10 см до верхнего края бортов. Согласно правилам дорожного движения п. 148а, это расстояние должно быть не менее 15 см.

Задание № 4. Для правильного ответа на это задание нужно просмотреть специальную литературу. Основные условия, определяющие величину тормозного пути автомобиля, следующие:

1. конструкция тормоза и его состояние:

а) **воздушный;**

б) **гидравлический;**

в) **механический;**

2. количество тормозящих осей (об этом не упомянули очень многие участники конкурса);

3. скорость движения;

4. коэффициент сцепления:

а) покрытие дороги и ее состояние;

б) давление в шинах;

в) состояние протекторов.

Задание № 5. За управление транспортными средствами в состоянии алкогольного опьянения водители несут следующие административные взыскания:

— подвергаются штрафу в размере от 10 до 50 рублей и лишаются права на управление транспортными средствами на срок до двух лет;

— повторное в течение пяти лет по истечении срока лишения прав на управление транспортными средствами, управление ими в состоянии опьянения влечет штраф от 10 до 50 рублей с лишением права на управление транспортными средствами на срок от двух до пяти лет;

— управление транспортными средствами лицами, находящимися в состоянии алкогольного опьянения и не имеющими водительских прав, влечет штраф до 50 рублей.

Уголовная ответственность: тот, кто управляет транспортом в состоянии опьянения и лишен водительских прав за это же нарушение, наказывается лишением свободы на срок до одного года или исправительными работами на тот же срок или штрафом до ста рублей с лишением права управлять транспортными средствами на срок до пяти лет.

Лица, управляющие транспортными средствами в состоянии опьянения и не имеющие водительских прав, наказываются лишением свободы на срок до одного года или исправительными работами на тот же срок или штрафом до ста рублей. (Уголовный кодекс РСФСР ст. 211[1]).

Третий тур

Задание № 1.

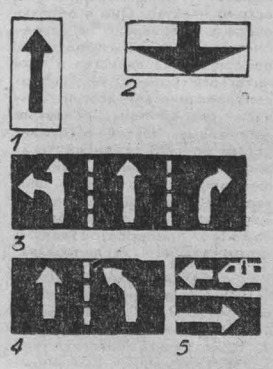

Какая табличка или знак называется «Полоса движения»?

1—3, 4.
2—2.
3—1.
4—1, 2.
5—3, 4, 5.

Задание № 2.

Какому грузовому автомобилю разрешено движение под знак?

1. Полностью груженному общей массой 7 т.
2. Тягачу общей массой 7 т с двумя прицепами массой 6 т каждый.
3. Специально оборудованному автомобилю, следующему за пассажирами, фактическая масса которого превышает 7 т.
4. Автобусу, масса которого 9 т.

Задание № 3.

Какой из знаков является опознавательным знаком автомобиля с ручным управлением?

1 — первый.
2 — третий.
3 — второй.
4 — пятый.
5 — четвертый.

Задание № 4.

Какое нарушение допустил водитель, буксирующий прицеп?

1. Отсутствует опознавательный знак автопоезда.
2. Отсутствует предохранительная цепь.
3. Не включен ближний свет фар.
4. Все вышеперечисленные нарушения.
5. Жесткая сцепка отделяет прицеп от заднего борта автомобиля менее чем на 0,5 м и не включен ближний свет фар.

Задание № 5.

При каких неисправностях разрешается работать на линии?

1. Колесо ненадежно закреплено на ступице.
2. Неисправен звуковой сигнал.
3. Поврежден или вибрирует карданный вал.
4. Не работает спидометр.
5. Затруднено включение какой-либо передачи.

☆ ☆ ☆

Обращаем ваше внимание, что ответы на этот тур должны быть отправлены не позднее десятидневного срока с момента выхода газеты.

НОВОСТИ СОБЫТИЯ·ФАКТЫ

КОМАНДИРОВКА «ТАТРЫ»

Несколько дней гостями работников Новокузнецкого трамвайно-троллейбусного управления были специалисты завода «Татра».

Красивые и комфортабельные вагоны чехословацкие изготовители уже несколько лет поставляют в Новокузнецк.

Специалисты «Татры» встретились с водителями, представителями технических служб ТТУ.

Ю. НЕКРИЧ.
г. Новокузнецк.

СЕЛЬСКИЙ СЕЗОН ФИЛАРМОНИИ

Концертом камерного хора закончился первый музыкальный филармонический сезон в совхозе «Чистогорский».

Здесь по инициативе Новокузнецкого отделения областной филармонии был создан ее филиал. За пять месяцев для животноводов совхоза было дано девять концертов, в которых была представлена музыка разных жанров. На концертах побывало более двух тысяч чистогорцев.

(Корр. «Кузбасса»).
Новокузнецкий район.

ВКУС ПЛЮС ФАНТАЗИЯ

Лучшие кондитеры двух крупнейших в Кемерове комбинатов питания — №1 и 2— приняли участие в чемпионате мастерства.

Мастерицы тортов и пирожных состязались в умении выпекать и оформлять свои изделия.

Большой искусницей признана на чемпионате кондитер комбината питания объединения «Карболит» Роза Кабирова. Ее праздничный торт «муза» и детский «веселые медвежата» покорили всех.

Девчата не только оформляли кондитерские изделия, но и пели, и плясали, и сочиняли стихи.

О. ВЕРИНА.
г. Кемерово.

ФУТБОЛ

СОПЕРНИК «КУЗБАССА»

«МЕТАЛЛУРГ» (ЗАПОРОЖЬЕ)

Сегодня на стадионе «Химик» областного центра «Кузбасс» принимает очередного соперника — команду «Металлург» из Запорожья.

Футбол в Запорожье пользуется большой популярностью еще с довоенных лет. С 1971 года мы видим запорожцев неизменными участниками турниров первой лиги. В девяти чемпионатах лиги (1971—1979 годы) металлурги провели 354 матча. В них 119 побед, 98 ничьих, 137 поражений. Забито 428, пропущено 436 мячей. Лучший показатель — четвертое место (1971 г.).

К текущему сезону коллектив понес ощутимые потери. Его покинул ряд ведущих игроков. Руководство клуба пошло по пути приглашения со стороны, хотя и известных, но отнюдь не молодых по возрасту игроков. Пришли вратарь Г. Лисенчук из «Крыльев Советов», полузащитник В. Хохлов из «Нистру», А. Гуржеев из «Уралмаша», В. Андрухов из Караганды, П. Петров из «Колхозчи». В сравнении с прошлым сезоном команда несколько «постарела»: средний возраст футболистов нынешнего «Металлурга» 27 лет.

В прошлом году металлурги, имея после 16 туров 10 очков, были на предпоследней, 23-й ступеньке турнирной таблицы. Нынче после 17 игр они с 14 очками занимают 21-е место.

В чемпионатах первой лиги «Кузбасс» и «Металлург» встречались между собой 16 раз. Кузбассовцы одержали 6 побед (из них 5 — дома), 4 матча закончились вничью и в 6 играх наши футболисты потерпели поражение. Баланс забитых и пропущенных мячей 17-15 — в пользу запорожцев. В прошлом сезоне «Кузбасс» на своем поле свел матч вничью (0:0), а на поле соперника проиграл (0:2).

Д. НАСОНКИН.

В коллективах физкультуры

К ВЕРШИНАМ

Примечательно вспомнить: начало физкультурного движения в Кузбассе положено анжеро-судженскими спортсменами. В 1925 году команда тогдашней Анжерки, выступая на губернском празднике физкультуры в Томске, заняла первые места в большинстве видов программы состязаний.

В центре главной улицы Анжеро-Судженска установлено два монументальных стенда. Читаем на одном из них: «В городе действует 52 коллектива физкультуры. 25 428 человек систематически занимаются физической культурой и спортом. 18 691 человек являются членами различных спортивных секций».

На другом стенде фотографии лучших спортсменов города. Человек, знакомый с достижениями этих атлетов, посмотрев на фотографии, сразу же отметит, что на многих из них запечатлены воспитанники городской детско-юношеской спортивной школы.

Анжеро-Судженская ДЮСШ — одна из старейших в области. Два года назад школа отметила двадцатилетие. Трудно сказать, сколько ребят получили здесь за эти годы физическую закалку, освоили основы спортивного мастерства. По крайней мере сейчас в 43 группах Анжеро-Судженской ДЮСШ обучаются почти 550 человек.

— Было время, — рассказывает директор школы Р. В. Рудиженко, — когда наша ДЮСШ специализировалась в гимнастике, баскетболе, волейболе. В последние пять лет упор сделан на легкую атлетику.

От коллективов ДЮСШ, в первую очередь, справедливо требуют результаты. Ими анжеро-судженцы могут гордиться: воспитано немало способных спортсменов. Среди них победители областных, республиканских и даже союзных состязаний.

Знакомясь с достижениями юных легкоатлетов, невольно спрашиваешь себя: в чем причина их успехов? Однозначный ответ на этот вопрос дать, пожалуй, трудно. Многое, конечно, зависит от способностей, природных физических данных того или иного спортсмена. Но последнее слово, думается, остается все-таки за наставниками атлетов. В Анжеро-Судженской ДЮСШ тренерами работают высококвалифициров а н н ы е, опытные, влюбленные в свое дело специалисты. Во многом благодаря их усилиям столь обнадеживающи результаты учащихся школы.

...На залитой солнцем спортивной площадке около городской общеобразовательной школы № 3 оживленно. Сейчас здесь проходит тренировка воспитанников ДЮСШ. Обращаешь внимание на то, что уж слишком многолюдно на спортплощадке.

— Сегодня еще терпимо,— поясняет тренер школы Т. В. Пунтусова, — а иной раз здесь просто не протолкнешься. На сравнительно небольшой площадке собирается сразу несколько групп. На высокое качество тренировок в таких условиях рассчитывать трудно.

Да, на нынешний день проблема спортивных баз в Анжеро-Судженске стоит остро. ДЮСШ, несмотря на свой многолетний стаж работы, на все свои заслуги, собственной базы не имеет.

— Летом, когда тренировки проходят на открытом воздухе, — рассказывает Р. В. Рудиженко, — еще кое-как выкручиваемся: ребята имеют возможность заниматься в спортивных лагерях, выезжать в окрестности города. Но вот зимой приходится совсем туго. На весь Анжеро-Судженск имеется всего один Дом спорта, который находится в ведении ДСО «Труд».

В том, что коллектив Анжеро-Судженской ДЮСШ заслуживает более внимательного отношения к своим нуждам, сомневаться не приходится. Школа уверенно поднимается к вершинам спортивного мастерства. И очень важно на этом подъеме устранить все препятствия.

А. РОДИНСКИХ,
спец. корр. «Кузбасса».

НА СНИМКАХ: Л. Шевякова — чемпионка РСФСР в беге на 800 и 1 500 метров, И. Рейнгарт — чемпион Кузбасса в беге на 200 метров, Л. Муслимова — чемпионка РСФСР в беге на 1 000 метров.

Фото **В. Клюева.**
г. Анжеро-Судженск.

Зеленая аптека

КРАПИВА, ПОДОРОЖНИК

НАСТУПИЛА пора заготовки листьев крапивы, мать-и-мачехи, подорожника.

В научной медицине применяется крапива двудомная. Произрастает она около жилья, по оврагам, берегам рек, часто встречаются ее большие заросли на брошенных стойбищах скота. Лекарственное сырье заготавливают во время цветения, собирая листья без стеблей. Траву скашивают или срезают серпом, подвяливают, а затем обрывают листья руками: жгучесть крапивы теряется. Препараты крапивы двудомной обладают кровоостанавливающим свойством. Листья крапивы — богатое поливитаминное сырье. Но надо помнить, что примесями крапивы двудомной могут быть крапива жгучая и чснотка белая (глухая крапива), не допустимые к применению.

Подорожник большой растет повсеместно — около дорог, на огородах и полях, лесных опушках. Листья подорожника собирают вручную или срезают секатором, коротко обрывая черешки. Допускаются к использованию и другие виды подорожника: ланцетного среднего, блошного. Листья и препараты подорожника применяются при заболеваниях желудочно-кишечного тракта, листья входят в состав сборов — чаев от кашля.

Многие знают лекарственное растение мать-и-мачеху. Растет она очень широко на глинистых, реже песчаных почвах в оврагах, на берегах рек, прудов. Как лекарство применяются листья. Их собирают в первой половине лета (июнь — июль), когда листья еще сравнительно невелики. Обрывать листья следует лишь с небольшой частью черешка (не длиннее 5 см). В сырье не допускается примесь белокопытника и лопуха. Многие спрашивают, как применяются листья мать-и-мачехи. Они ценны как отхаркивающее средство, входят в состав потогонного и грудных чаев.

Заготовленные и высушенные лекарственные растения упаковываются в коробки и ящики. Можно сдать это сырье и в аптечные учреждения области.

О. КАРПОВА,
заведующая сектором лекарственных растений облаптекоуправления.

«ПАНОРАМА» № 25

В сегодняшнем выпуске информационно-рекламного еженедельника газеты «Кузбасс» помещены афиши предстоящих в Кемерове футбольных игр чемпионата СССР в первой лиге, междугородных мотогонок, летней ярмарки в Рудничном районе, гастролей с 1 июля Приморского краевого театра драмы имени М. Горького. Большое место в газете занимает реклама областного управления Гострудсберкасс СССР. Помещены в «Панораме»: программа телевизионных передач, очередной кроссворд, кулинарные рецепты, микроюморески.

Погода

20 июня в Кузбассе ожидается переменная облачность, местами кратковременный дождь, гроза. Ветер северо-западный 7—12 метров в секунду. Температура 23—28, местами 18—23 градуса тепла.

Вторая страница сегодняшнего номера — сменная.

Редактор Н. А. БУРЫМ.

Адрес редакции и издательства: 650630, ГСП, г. Кемерово-99, ул. Ноградская, 3. Телефоны: приемной редактора 6-69-74, заместителей редактора 6-65-74, 6-70-82, ответственного секретаря 6-68-81, зам. ответственного секретаря 6-65-63, отделов редакции: партийной жизни 6-61-83 и 6-02-08, пропаганды 6-66-73, 6-44-22, Советов народных депутатов 6-64-84 и 6-44-84, тяжелой индустрии 6-69-44, 9-51-02, 6-02-00, химической и легкой промышленности 6-65-86, 6-38-49, сельского хозяйства 6-67-82 и 6-90-71, культуры 6-62-01, 6-47-44, строительного 6-67-46 и 6-02-00, писем и рабселькоров 6-90-52, 6-78-97, 6-87-68, 6-60-72, информации и спорта 6-82-61, 9-58-76, 6-62-37, еженедельника «Панорама» 6-63-02, объявлений 6-68-72, фотокорреспондентов 6-90-63, приема информации 6-88-85, общественной приемной 6-66-52, бухгалтерии 6-89-53, директора издательства 6-69-23. Собственные корреспонденты: в Новокузнецке — 7-02-04, Прокопьевске — 2-17-34, Междуреченске — 2-33-04, Юрге — 2-06-09, Мариинске — 31-20.

ОП 06559. Типография издательства «Кузбасс». Индекс 51001. 8 Заказ № 142