Кемеровская областная научная библиотека
Газетно-журнальный фонд

Пролетарии всех стран, соединяйтесь!

КУЗБАСС

ОРГАН КЕМЕРОВСКОГО ОБКОМА КПСС И ОБЛАСТНОГО СОВЕТА НАРОДНЫХ ДЕПУТАТОВ

Газета основана в январе 1922 года.
№ 141 (17072).
ЧЕТВЕРГ, 19 ИЮНЯ 1980 года.
Цена 2 коп.

В НОМЕРЕ

● Стройки особой важности
● Заготовка кормов — дело каждого! 1 стр.
● Взрыв помогает открытой добыче угля 2 стр.
● Зарубежная пропаганда — монополия капитала 3 стр.
● Гастроли Большого театра СССР. 4 стр.

ВНИМАНИЕ ПУСКОВЫМ СТРОЙКАМ!

17 июня бюро обкома КПСС рассмотрело вопрос «О ходе выполнения постановления бюро обкома КПСС от 11 марта 1980 года по обеспечению ввода в действие производственных мощностей и объектов первостепенной государственной важности».

На заседание были приглашены секретари городских и районных комитетов партии, комсомольские, профсоюзные работники, руководители ряда областных организаций, руководители и секретари парткомов строительных организаций, производственных предприятий и об'единений, руководители предприятий промстройматериалов и стройиндустрии, проектных институтов.

С сообщением выступил секретарь обкома КПСС **В. В. Бакатин.** Были заслушаны информации начальника Главкузбасстроя **С. А. Асташова**, начальника комбината «Кузбассшахтострой» **Л. П. Петрова**, управляющего трестом «Сибметаллургмонтаж» **Л. П. Смирнова**, управляющего трестом «Кузбассшахтостроймонтаж» **О. П. Эделева**, директора Кузнецкого металлургического комбината **И. А. Критинина**, и. о. директора Западно-Сибирского металлургического завода **Б. И. Ашпина**, директора производственного объединения «Азот» **В. Г. Коптелова**, начальника Кузбасского Главного территориального управления Госснаба СССР **Ю. А. Прохорова**, управляющего трестом «Алтайэлеваторстрой» **Н. Г. Буркова**, управляющего трестом «Юргапромстрой» **Б. Г. Кривозятева.** На заседании выступили заместитель министра строительных предприятий тяжелой индустрии СССР **М. И. Почкайлов**, заместитель министра монтажных и специальных строительных работ СССР **В. П. Мардашов**, первый заместитель министра угольной промышленности СССР **В. В. Белый.**

В заключение выступил первый секретарь обкома КПСС **Л. А. Горшков.**

Бюро приняло по обсужденному вопросу постановление.

Кузбасс — огромная строительная площадка. В завершающем году пятилетки областная партийная организация направляет всю организаторскую работу на то, чтобы силы строителей были сконцентрированы на важнейших стройках, на успешном выполнении пусковой программы. Активизировали деятельность в этом направлении городские и районные комитеты партии, прежде всего Кемеровский и Новокузнецкий горкомы. Многие строительные и монтажные организации улучшили работу. За пять месяцев по сравнению с соответствующим периодом прошлого года объем строительно-монтажных работ возрос на семь процентов, в том числе по пусковым объектам производственного назначения на 17 процентов. Из намеченных на нынешний год объектов первостепенной государственной важности введена мощность на шахте «Зенковская».

В то же время, отмечалось на заседании, постановление бюро обкома от 11 марта выполняется неудовлетворительно. Недавно Центральный Комитет ЦК КПСС, лично товарищ Л. И. Брежнев, тщательно проанализировав положение на важнейших пусковых стройках, отметили, что не везде взят нужный темп работы. Газета «Правда» в передовой статье 14 июня высказала критические замечания и в адрес кузбасских строителей.

Главкузбасстрой, трест «Кемеровохимстрой», объединение «Азот» до сих пор не ввели производство аммиачной селитры, хотя ввод был намечен на май, с отставанием идут дела там же на производстве капролактама, задерживается сдача сталепроволочного цеха на Запсибе. Не выдерживают намеченные графики комбинат «Сибметаллургстрой» — на сооружении электросталеплавильного цеха КМК и второй очереди свинокомплекса в совхозе «Чистогорский», комбинат «Кузбассшахтострой» — на строительстве мощностей разреза «Сибиргинский», трест «Юргапромстрой» — на Юргинском животноводческом комплексе. Особенно тревожное положение на строительстве Новокузнецкого мелькомбината, которое ведет трест «Алтайэлеваторстрой», и Анжеро-Судженского гормолзавода — комбинат «Кузбассжилстрой».

Руководители строительных организаций не сумели укомплектовать стройки первостепенной государственной важности нужным числом рабочих, не проявили должного внимания к этому и министерства. Резкой критике была подвергнута работа монтажников. Большинство подразделений Минмонтажспецстроя при общем выполнении плана не справилось с заданием по пусковой программе. Неуважение к плановой дисциплине проявили руководители трестов «Сибметаллургмонтаж», «Запсибсантехмонтаж», «Сибтеплоизоляция», «Востокхимзащита» и др.

На заседании было отмечено, что заказчики, в частности объединения «Азот», «Кемеровоуголь», «Кемеровоскотопром», молочной промышленности, производственное управление хлебопродуктов, не выдали в монтаж в полном объеме оборудование и спецматериалы.

Выступившие на заседании доложили бюро о мерах, намеченных для достижения четкого ритма в работе, для сдачи в срок всех важнейших пусковых объектов.

Первый секретарь обкома КПСС Л. А. Горшков, отметив, что после мартовского заседания бюро сделано многое, подчеркнул, что строительство ряда крупных объектов осуществляется неудовлетворительно. Сейчас надо повысить уровень организаторской работы на стройках, сосредоточить все резервы на пусковых объектах, осуществить намеченные мероприятия, уделить особое внимание на организацию труда на строительных площадках, создание деловых взаимоотношений подрядчиков и заказчиков. Много на стройках еще недостатков в организации производственного быта, общественного питания, работы транспорта. Партийные и профсоюзные комитеты и штабы, средства массовой пропаганды и информации должны постоянно держать под контролем важнейшие пусковые объекты года.

Придавая первостепенное значение важнейшим стройкам, необходимо строго контролировать и ход сооружения жилья, объектов соцкультбыта.

От имени бюро обкома КПСС Л. А. Горшков выразил уверенность в том, что строители Кузбасса с честью справятся с пусковой программой года, достойно встретят XXVI съезд партии.

ДЕНЬ РОЖДЕНИЯ ФЛАГМАНА

ВОЛГОГРАД, 18. (ТАСС). Верность ленинской мечте об оснащении земледелия первоклассными тракторами как непременном условии социалистического переустройства и развития производительных сил сельского хозяйства всей своей историей и сегодняшними делами доказывает коллектив Волгоградского тракторного завода имени Ф. Э. Дзержинского.

Прославленному предприятию исполнилось 50 лет. С этой знаменательной датой волгоградских тракторостроителей поздравил Генеральный секретарь ЦК КПСС, Председатель Президиума Верховного Совета СССР товарищ Л. И. Брежнев.

Приветствие огласил первый секретарь Волгоградского обкома партии Л. С. Куличенко.

ПЯТИЛЕТКА, ГОД ЗАВЕРШАЮЩИЙ

КОРМА — ЗАБОТА ОБЩАЯ!

В ОТВЕТ НА ОБРАЩЕНИЕ ОБКОМА КПСС, ОБЛИСПОЛКОМА, ОБЛСОВПРОФА И ОБКОМА ВЛКСМ КОЛЛЕКТИВЫ ИНСТИТУТА ВостНИИ И ЗАВОДА «САНТЕХЛИТ» ПРЕДЛАГАЮТ СОРЕВНОВАНИЕ ЗА ПЕРЕВЫПОЛНЕНИЕ ЗАДАНИЯ НА ЗАГОТОВКЕ КОРМОВ

В областном комитете КПСС

Бюро обкома КПСС приняло постановление «Об инициативе коллективов института ВостНИИ и новокузнецкого завода «Сантехлит» по развертыванию социалистического соревнования за перевыполнение задания обкома КПСС и облисполкома на заготовке кормов».

В постановлении отмечается, что коллективы института ВостНИИ и новокузнецкого завода «Сантехлит», обсудив обращение обкома КПСС, облисполкома, облсовпрофа и обкома ВЛКСМ и учитывая имеющиеся трудности в обеспечении общественного животноводства кормами, руководствуясь постановлением ЦК КПСС и Совета Министров СССР «О дополнительных мерах по увеличению производства грубых и сочных кормов в 1980 году и повышению их качества» выступили с инициативой развернуть социалистическое соревнование за перевыполнение задания обкома КПСС и облисполкома по заготовке кормов.

Коллектив института ВостНИИ принял обязательство заготовить не менее 180, завода «Сантехлит» — 210 тонн сена. Каждым рабочим и служащим будет заготовлено в подшефных хозяйствах более 50 килограммов высококачественного сена.

Выполнение обязательств намечено обеспечить за счет комплектования постоянных кормозаготовительных бригад, проведения субботников и воскресников, четкой организации труда, полного обеспечения необходимым инвентарем, создания хороших бытовых условий, действенного социалистического соревнования.

Бюро обкома КПСС одобрило инициативу коллективов института ВостНИИ и новокузнецкого завода «Сантехлит» по развертыванию социалистического соревнования за перевыполнение задания обкома КПСС и облисполкома по заготовке кормов, способствующих созданию прочной кормовой базы для общественного животноводства.

Горкомам и райкомам партии, горрайисполкомам, партийным, профсоюзным и комсомольским организациям, руководителям предприятий и организаций рекомендовано поддержать эту инициативу и развернуть организаторскую работу по ее распространению.

Редакциям областных и районных газет, комитету по телевидению и радиовещанию предложено регулярно освещать ход социалистического соревнования по выполнению задания обкома КПСС и облисполкома по заготовке кормов.

РЕПОРТАЖ

УРОК В СОСНОВКЕ

Зеленой плотной стеной встала на полях озимая рожь. И доброй надеждой наполняет она душу земледельца.

В прошлом году в колхозе «Вперед» рожь была похуже, чем нынче, и все-таки крепко выручила хозяйство. Половину в начале лета скосили на витаминную муку, получив по 250 центнеров зеленой массы с гектара. Остальное пошло на зерно. И не прогадали — засуха практически все выжгла, а рожь дала по 12 центнеров. Нынче она после благодатных дождей растет крепкая темно-зеленая и удивительно густая — не разгребешь. Встачешь рядом со стенкой в прокос — выше колена вытянулась.

Ржи сейчас в колхозе 190 гектаров. И опять, как считает председатель колхоза М. П. Сметанников, она сослужит добрую службу. Целых сто гектаров выделяется на витаминную муку.

— Рожь — культура отменная, — говорит М. П. Сметанников. — Когда я начинал работать в колхозе, она занимала 30 процентов посевного клина. Нынче мы увеличиваем ее посев до 250 гектаров. За счет ржи и других зерновых намерены выполнить два годовых плана хлебосдачи.

С Михаилом Павловичем мы разговаривали в кормоцехе совхоза «Сосновский», куда со всего района съехались руководители и специалисты хозяйств, работники кормоприготовительных комплексов, секретари партийных организаций, председатели сельских и поселковых Советов.

Вообще-то первыми, как уже сообщал «Кузбасс», начали готовить витаминную муку в колхозе «Вперед», хорошо уже развернулись в совхозах «Сидоровский», «Осинниковский» и других хозяйствах. Но в Сосновке кормоприготовительный комплекс отлажен лучше, чем где-либо. В прошлом году сосновцы приготовили гранул и брикетов больше всех в районе. Наивысшие обязательства взяли они и нынче. Поэтому и решили райком партии и управление сельского хозяйства преподать практический пример заготовки ценного корма именно здесь.

Директор совхоза Иван Яковлевич Королев, стоя у подъемника, медленно переворачивающего над бункером тракторную тележку, давал подробные объяснения. Комплекс, состоящий из двух мощных сушильных агрегатов, работает практически беспрерывно. Лишь под утро — с 3 до 5 — останавливаются машины «передохнуть» — для осмотра, смазки, профилактики.

Пока идут одни гранулы. Вскоре наступит черед и брикетам.

Начальник комплекса по производству кормов на промышленной основе Михаил Назарович Шадрин показал нам сырьевое хозяйство.

Два трактора с КУФами косили рожь. Еще один отвозил нагруженные сечкой тележки в цех. Трое в поле — трактористы Василий Атучин, Алексей Колесников и Геннадий Морев и трое у агрегатов — Сергей Янышев, Петр Долгих, Иван Груздев обеспечивают беспрерывный поток витаминного корма.

— В ближайшие день-два заканчиваем рожь, сейчас в ней наивысшее содержание каротина. А там подходит уже люцерна, потом клевера, однолетние, — рассказывает М. Н. Шадрин.

Детально продуман в совхозе план обеспечения витаминного цеха сырьем. 12 специальных полей расположены невдалеке от комплекса у хороших дорог и засеяны в разные сроки с таким расчетом, чтобы обеспечивать работу цеха до поздней осени травами, содержащими в момент их скашивания наибольшее количество витаминов.

Заготовка кормов в районе началась. Из 16 агрегатов травяной муки пущено 12. И первая «пища» для них — рожь. Нынче, кстати, и весь район увеличивает ее посевы до полутора тысяч гектаров. Вслед за рожью с 20 июня пойдут в дело посевы многолетних трав и зеленый конвейер, посеянный в четыре — пять сроков.

Району нынче предстоит заготовить шесть тысяч тонн травяной муки, 40 тысяч тонн сена, 42 тысячи тонн сенажа, 135 тысяч тонн силоса. Во всех совхозах и колхозах поддерживают инициативу Беловского района и берут обязательства заготовить кормов гораздо больше и высшего качества, чем в прошлом году.

В полной готовности люди и техника. Подходят после дождей добрые травы. Сенокос решено начинать на лугах в лучший срок созревания дикорастущих трав. Срок этот подходит: через неделю выйдут хорошо оснащенные отряды и звенья на главную вахту лета.

А. ЗАИЦЕВ,
спец. корр. «Кузбасса».

НА СНИМКАХ: передовой механизатор В. М. Атучин; идет заготовка кормов.

Фото П. Костюкова.

Новокузнецкий район.

Идет месячник борьбы с сорняками

СИЛОЙ ПОСТОЯННЫХ ЗВЕНЬЕВ

С первых дней областного месячника земледельцы Беловского района начали активную борьбу с сорной растительностью на полях. О том, как проходит эта кампания, наш корреспондент попросил рассказать главного агронома райсельхозуправления А. П. ШКРЕДА.

— Александр Петрович, какие агроприемы вы считаете наиболее эффективными в борьбе с сорняками?

— Односложно на этот вопрос не ответить, тут, как говорится, все средства хороши. Главное же, мне кажется, в том, чтобы из года в год регулярно проводить обработки полей, не позволяющие сорным растениям размножаться. Полеводы знают много таких операций. На пропашных это своевременная обработка междурядий, провоцирование сорняков и уничтожение их на парах, окантуривание полей. Много семян сорняков иногда заносится вместе с органическими удобрениями, в таком случае лучше всего навоз подержать в буртах, чтобы он превратился в доброкачественный перегной. Средств избежать появления сорных трав на полях много, но применять их нужно в комплексе. Если же этого добиться не удалось и сорняки появились в большом количестве — тут уж наиболее эффективен метод химической прополки.

— Как в вашем районе ведется борьба за чистоту полей?

— Известно, что сорняки хорошо уничтожать на паровых землях. В хозяйствах района сейчас 12 839 гектаров пара. Обработку этих полей начали с первых дней выхода в поле. И до сих пор здесь работают постоянные звенья. На всей площади закрыли влагу боронами «зигзаг», БИГами, лущильниками, затем провели глубокую обработку плоскорезами. По мере появления сорняков будут применяться лущильники и культиваторы. Затем в степной части района планируется посеять шесть — семь тысяч гектаров кулис по парам. Растения эти не убираются, и зимой будут способствовать снегозадержанию. В настоящее время в колхозах и совхозах полным ходом идет обработка краев полей тяжелыми боронами БДТ-2,2. Продолжается выравнивание гребней и удаление сорняков на картофельных плантациях приспособлениями БРУ. Механизаторы колхоза имени Ильича и совхоза «Родина» таким образом в один след уже обработали всю площадь, занятую картофелем. На 70 процентах посевов кукурузы также проведено довсходовое боронование. Этот агроприем хорошо организовали в совхозе «Бачатский» и колхозе «Россия». В дальнейшем «королеву полей» будем обрабатывать в основном механически, на наиболее засоренных участках пустим в дело гербициды.

— А сейчас химические средства уже применяются?

— Да, во всех колхозах и совхозах началась химическая прополка посевов. В первую очередь обрабатываются посевы зерновых, в основном ячменя, уничтожаются многолетние сорняки. Применяем гербициды наземным способом, при помощи опрыскивателей ОВТ-1а, ОВТ-1в. В совхозах «Родина» и «Гурьевский» скоро на помощь земледельцам придут авиаторы. В качестве яда используется аминная соль 2-4Д и препарат бутапон. На полях района ведут работу два звена из райобъединения «Сельхозхимия». В колхозе «Сибирь» специализированные звенья химпрополку уже закончили, обработав 2 260 гектаров. «Сельхозхимия» обработает нынче около 10 тысяч гектаров посевов, а всего по району ядохимикатами сорняки будут уничтожены на 45 тысячах гектаров. Своими силами сейчас организованно проводят эту кампанию механизаторы совхозов «Рассвет», «Бачатский», колхоза «Россия» и других. В борьбе с «зеленым пожаром» используется весь арсенал средств, имеющийся на вооружении современного земледельца.

Интервью взял
Ю. ГОНЧАРОВ.

Беловский район.

РАБОТАТЬ БЕЗ ОТСТАЮЩИХ

СЛАБЫЕ УЧАСТКИ

Начав было выходить из затянувшейся полосы неудач, шахта «Прокопьевская» в мае вновь сорвала план. Почти десять тысяч тонн угля составила ее задолженность, которая свела на нет апрельский успех. Директор предприятия А. Г. Шадрин склонен объяснять взлеты и падения коллектива главным образом обеспечением буровым инструментом, разворотливостью бурмашинистов вообще.

— Щитовая система разработки, — говорит он, — заставляет шахту пробивать ежегодно 40—50 километров монтажных, ходовых и углеспускных скважин. Это звено технологии и подводит нас чаще всего. На каждую буровую машину приходится всего 40 метров штанг, фонарей, забурников. А высота подэтажа поля составляет в среднем 50 метров. Вопрос стоит так: либо часть машин полностью укомплектовывать инструментом, либо распределять его поровну на все машины. И то, и другое плохо.

Снабжение буровым инструментом действительно ведется неважно. На весь нынешний год, например, шахте выделено 700 штанг. Получено уже 552. В июне потребуется еще 280. За полгода, таким образом, будет полностью выбран годовой лимит.

У проблемы есть, однако, и другая сторона: как используются с таким трудом подготовленные скважины?

Подавляющее большинство участков шахты с майским заданием справилось. Крупных должников двое — участки № 6 и 10. Те тысячи тонн угля, которые недотянула шахта до плана, преподнесли по существу только они.

На участке № 6 произошла авария. Под мощным тридцатиметровым щитом размыло углеспускные печи. Размыло из-за инженерного просчета, а точнее, инженерной халатности.

На ныне действующем горизонте, где горное давление повыше, необходимо, чтобы сохранить печи нижнего подэтажа до конца погашения, транспортировать уголь через промежуточный штрек. Это правило горняки «Прокопьевской» вывели из собственной горькой практики. Почти всякий раз, когда отрабатывался щитовой столб не на границе поля, а топливо пропускалось по всей длине столба, печи нижнего подэтажа разрушались. Не выдержали они и в мае. Сколько же уроков нужно получить, чтобы твердо их усвоить? Результатом надежды на счастливую случайность явилась потеря 3 360 тонн угля.

У срыва предприятия имеется еще одно слагаемое, пожалуй, самое весомое. Речь, конечно же, о дисциплине. Недобор 7 599 тонн топлива участком № 10 лишь в очень незначительной степени можно оправдать причинами, о которых говорил А. Г. Шадрин. Как на добыче может сказаться нехватка инструмента, если его порой некому было взять в руки?

В профсоюзном комитете сообщили:

— В целом по шахте в прошлом месяце зарегистрированы 23 прогульщика.

Заместитель начальника участка № 10 В. С. Самойлов, думается, был ближе к истине:

— В майских прогульщиках у нас числится 21 человек, каждый четвертый.

Только на одном участке! Причем гуляют здесь с размахом — месяцами.

Впрочем, и без официальных данных чувствовалось: разболтанность в коллективе достигла предела. За те считанные минуты, что мы с В. С. Самойловым беседовали в раскомандировке, довелось стать свидетелем сцен более убедительных, чем цифры.

Например, рабочий С. А. Калачев явился на шахту пьяным. Он еле держался на ногах. Облачившись в горняцкую амуницию, все порывался спуститься под землю, к своим товарищам люкогрувчикам. А как же? Ведь их осталось только двое. Двое из пяти!

Вскоре в комнату заглянула молодая женщина. Родственница другого злостного нарушителя.

— Выгоните его, — с мольбой просила она. — Пусть почувствует силу. Он же бригаду назад тянет...

Дальше, как говорится, некуда...

П. БУГАЕВ,
корр. «Кузбасса».
г. Прокопьевск.

НОВОСТИ СОБЫТИЯ·ФАКТЫ

ИЖМОРСКИЙ РАЙОН

ГОТОВЯТСЯ К ПРИЕМУ ХЛЕБА

Ижморское хлебоприемное предприятие работает круглый год, но к приему хлеба нового урожая здесь готовятся заблаговременно.

Уже сейчас полностью подготовлена емкость на 20 тысяч тонн. Капитально отремонтированы крыши складов, забетонированы полы, приведены в порядок дверные полотна. Готово и оборудование.

Новый сушильно-зерноочистительный комплекс, который скоро вступит в строй, свяжет в единую технологическую цепь несколько зерноскладов. Кроме того, ввод комплекса даст дополнительную сушильную мощность на 20 тонн в час.

ЭКОНОМЯТ ЭНЕРГОРЕСУРСЫ И ТОПЛИВО

Лучших в районе результатов по экономии топливно-энергетических ресурсов добились коллективы совхоза «Троицкий» и колхоза «Азат Себер». Здесь сбережено более десяти тысяч киловатт-часов электроэнергии и сто тонн бензина и дизтоплива.

Высокие результаты у тракториста совхоза «Троицкий» В. А. Паршина. Он сэкономил около 400 килограммов горючего, а шофер И. И. Эдвижков — полтонны бензина. В совхозе «Ижморский» флаг поднят в честь тракториста Л. И. Цимермана.

ДОРОГИ, КОТОРЫЕ ВЫБИРАЮТ

В средней школе совхоза «Святославский» состоялось заседание клуба «Ориентир». На него были приглашены молодые специалисты хозяйства. Все они — выпускники школы.

Гости рассказали собравшимся о своих профессиях, о том, где можно получить понравившуюся специальность.

Ребята поделились своими мечтами и планами. Решили остаться в совхозе и стать механизаторами Сергей Бубнов, Василий Исайкин, Юрий Кшенников, Александр Жиганжи и другие выпускники.

«ЗДРАВСТВУЙ, ОЛИМПИАДА!»

Под таким девизом прошел устный журнал в районной библиотеке.

Особое внимание читателей привлекли страницы журнала «История Олимпийских игр», «Москва олимпийская», «Твои чемпионы, Россия».

А. БОЯРСКАЯ.

АДРЕС ОПЫТА: ОБЪЕДИНЕНИЕ «КЕМЕРОВОУГОЛЬ»

ЛУЧШИЙ ВЗРЫВ—ДЕШЕВЫЙ

Буровзрывные работы — важная часть технологии открытой добычи угля. Для юга Кузбасса она и самая трудоемкая. Тем не менее именно на разрезах этой зоны накоплен ценный опыт, с которым сумели познакомиться участники Всесоюзной школы, проходившей в Междуреченске. Об этом публикуемые заметки.

«Умные промежутки»

Сначала несколько данных. На разрезах «Кемеровоугля» производится почти половина вскрышного объема отрасли. Соответственно велик расход различных видов взрывчатых веществ. Но дело не только в количестве. Возможно, лучшим подтверждением приоритетности служит такой факт: впервые в мировой практике разработана и внедрена технология отработки высоких уступов, до 50 метров, с применением наклонных скважин. Это потребовало модернизации буровых станков. Тут сказали свое слово изобретатели и рационализаторы объединения.

Не менее значим творческий вклад в решение проблемы управления взрывом. Весьма сложное это явление — мирный взрыв. Его задача — быть высокопроизводительным, умным. Ведь в «Кемеровоугле» 80 процентов вскрыши и 15 процентов угля предварительно рыхлится. Значит, да здравствует рациональный взрыв! И, конечно, такая проблема решается уже в союзе практики с наукой.

Полигоном для лабораторных разработок Института горного дела имени Скочинского стали разрезы «Междуреченский», «Красногорский».

Беседую с И. Ф. Жариковым, старшим научным сотрудником этого института, чей доклад с интересом восприняли участники Всесоюзной школы, приехавшие из Восточной Сибири, Казахстана, Эстонии и других мест страны.

— Знаете, что делает взрыв плодотворным? Рациональная конструкция скважинных зарядов. Самая эффективная на сегодня — с воздушными промежутками. Новшество многообещающее. При этом качественно изменяется механизм воздействия взрыва. В конечном итоге растет производительность экскаваторов, снижается расход взрывчатки, много других выгод. С вашими горняками мы перевели научный поиск в творчество на практике. Думается, производственное воплощение экспериментов можно еще больше расширить. Нужна постоянная база, такая, как на «Междуреченском».

Идея новых конструкций зарядов вроде и проста. Однако потребовала подлинного новаторства. К примеру, в каком виде должен быть этот самый «умный промежуток»? Выход нашелся: стали создавать полиэтиленовые ампулы, заполненные воздухом. Как это делается?

Экскурсоводом по процессу буровзрывных работ был для участников школы В. Г. Ермолаев, заместитель главного инженера разреза «Междуреченский».

...В небольшом помещении стоят два станка для выработки ампул из полиэтиленовых рукавов. Быстро и легко управляется работница. Минута — и готовый «воздушный промежуток» отправляется на склад. Всю механизацию этого процесса придумал и осуществил вместе с рационализаторами разреза В. Г. Ермолаев. Новшество междуреченцев очень просто применить в любом месте.

Сейчас на кузбасских разрезах метод рациональной зарядки скважин широко распространился. Объем вскрыши с применением такого способа только на четырех южных разрезах перевалил за 20 миллионов кубометров.

Интерес представляют и другие направления технологического поиска.

Снижение затрат на взрывные работы дает замена дорогостоящих взрывчатых веществ (ВВ) игданитами. Они могут изготавливаться в местных условиях. Промышленные игданиты экономически весьма эффективны. На одной тонне выгадывается до семидесяти рублей по сравнению с применяемым граммонитом. Учтем, на нужды разрезов тратится ежегодно 100 тысяч тонн. Пока игданиты в этом занимают менее одной десятой доли. Но уже в ближайшие годы намечен существенный рост — база создана.

Один момент технологии влияет на другой. Так и здесь: встает проблема осушения скважин. Новинка принадлежит научно-исследовательскому институту открытых горных работ. В его кемеровском филиале создана оригинальная осушающая установка МО-1. В прошлом году мне показывали эту машину на разрезе «Краснобродский». Установка, смонтированная на автомобиле МАЗ, показала себя неплохо в предварительных пробах. В нынешнем году заканчиваются промышленные испытания. Принципиально решен еще один важный вопрос: взрыв в обводненной скважине.

Курс — комплексная механизация

На занятиях Всесоюзной школы речь шла и о других аспектах новаторства в области буровзрывных работ. Тема комплексной механизации заняла достойное место.

Путь механизации — путь удешевления, упрощения и облегчения труда, надежности техники безопасности.

Открытчики делают немало для механизации погрузочно-разгрузочных работ и заряжания скважин. Первая задача — организовать хорошее складское хозяйство.

Началось с пункта растаривания на разрезе «Междуреченский». Теперь их несколько.

Построено два базисных склада. На одном из них участники школы подробно знакомились с недавно внедренной новинкой. Перевозка ВВ теперь пакетная, электрокарами на поддонах. Облегчились условия труда, ускорился процесс. Задача вторая — механическая зарядка, объем ее растет. Больше поступает машин, ведущих механическую забойку. По объединению «Кемеровоуголь» проблема механизации взрывных работ сейчас решена на 10 из 16 разрезов. Результаты заметны. В частности, современная забойка сократила время на заряжание блоков почти в три раза.

Главный технолог разреза «Краснобродский» В. Г. Агичеев рассказывает:

— Курс на комплексную механизацию взрывных работ в центре внимания коллектива. Большинство проблем решаем собственными силами. К примеру, хозспособом построили пункт загрузки, установили необходимое оборудование. Механизация помогла привлечь кадры. Раньше во взрывники не шли — работа была ручная, тяжелая. Теперь на «Краснобродском» стабильные кадры. Во многом пригодился опыт разреза «Междуреченский».

Участники всесоюзной встречи во время экскурсии убедились, насколько многосторонен этот опыт. Внедрение новой техники и технологии междуреченцы дали возможность, как говорится, пощупать руками. Вот одна из машин, смонтированная на автомобиле МАЗ, — установка предназначена для разбуривания негабаритов.

Не удивительно, что здешний коллектив постоянно ощущает отдачу от творчества. За четыре года пятилетки на разрезе «Междуреченский» добились прироста объема добычи топлива на миллион тонн. Производительность труда выросла на 15 процентов. Это результат комплекса мер. Не в последнюю очередь — на буровзрывном фронте.

Дальнейший рост эффективности возможен при создании специализированного управления по взрывным работам. Тогда дело механизации, применения передовых приемов двинется вперед энергичнее. А значит, взрыв станет дешевле.

В. КОПЫЛОВ.

г. Междуреченск.

РЕЗЕРВЫ СТРОИТЕЛЕЙ

По итогам первого квартала и четырех месяцев 1980 года совхозы Кемеровского района стали победителями областного соревнования в строительстве. План выполнен на 133, в том числе по хозспособу на 127 процентов.

Лучше других вел строительство хозспособом совхоз «Щегловский» (директор Б. М. Болонный, старший прораб П. С. Зайцев). Здесь освоено на строительстве вдвое больше средств, чем в прошлом году. Значительный вклад внес совхоз «Звездный» (директор Б. Ф. Козлов, старший прораб А. И. Хализев), который также перевыполнил показатели прошедшего года в два раза.

Каким же образом удалось хозяйствам достичь таких результатов?

Секретов особых нет. Во-первых, совхозы заблаговременно, на следующий год, готовят техническую документацию, подготавливают заделы строительных работ (по возведению фундаментов), своевременно заготавливают местные строительные материалы (бутовый камень, щебень, песок), круглый лес.

Наряду с положительными факторами в районе имеются и недостатки. В хозяйствах не решается в полной мере проблема формирования собственных строительных бригад, за исключением совхозов «Андреевский», «Елыкаевский». Имеется ряд хозяйств, где руководители не уделяют внимания вопросам строительства (совхозы «Забойщик», «Горняк» и другие).

Плохо организовано в районе подрядное строительство. Объем подряда в совхозах практически с каждым годом уменьшается. Трест «Кемеровопромстрой» (управляющий В. В. Михайлов) в 1978 году приступил в совхозе «Силинский» к строительству очистных сооружений и при сметной стоимости строймонтажных работ 236 тысяч рублей за два года освоил лишь 51 тысячу рублей. Вызывает тревогу работа ПМК-273 треста «Кемеровосельстрой» (начальник А. Д. Миденков). Еще в 1976 году она приступила к строительству Дома культуры в совхозе-техникуме и до сих пор в эксплуатацию его не сдала. Крайне неудовлетворительно ведет ПМК строительство и животноводческого комплекса на 800 голов в совхозе «Октябрьский».

Причина одна — разбросанность строительных площадок. Если бы сконцентрировать силы в определенных местах, результат оказался бы положительным. Медленно раскачивается трест «Мелиоводстрой» (управляющий П. М. Сухов) со строительством водовода совхоза «Звездный», хотя мог бы приступить к строительству еще в 1979 году.

Вместе с тем в целом по району итоги работы за прошедшие месяцы внушают уверенность, что коллектив сельских строителей выполнит свои напряженные социалистические обязательства.

В. ЛЕБЕДЕВ,
главный инженер-строитель производственного управления сельского хозяйства райисполкома.

Кемеровский район.

Больше продукции ферм

ПОМОГЛИ ШАХТЕРЫ

В хозяйствах треста совхозов объединения «Кузбассуголь» сложилась неблагоприятная обстановка с откормом молодняка крупного рогатого скота. Отсутствие условий для интенсивного откорма вело к нарушению технологии содержания скота. В результате сдавали его на мясокомбинат маловесным.

Руководители треста выход из положения видели в специализации откорма, в создании благоприятных условий наращивания высоких привесов. Наметили для этой цели совхоз «Тарасовский». Но вот в быстроте отдачи специализации не совсем были уверены. И главная тут загвоздка — отсутствие откормплощадки. Где взять материалы для ее строительства?

Выход виделся один — обратиться за помощью к шахтерам. На просьбу треста заинтересованно откликнулся генеральный директор производственного объединения «Кемеровоуголь» Л. Резников. Объединение изыскало необходимые строительные материалы, а разрез «Кедровский» изготовил и доставил к месту монтажа площадки 56 металлических ферм.

И вот первая очередь откормплощадки в действии.

За поголовьем скота первой очереди ухаживают три механизатора — В. Щербаков, Ф. Иноземцев, В. Леффнер. Партия бычков, снятая с откорма в первом квартале, принята средним живым весом 415 килограммов. От ее реализации в кассу совхоза поступили первые 12 тысяч рублей.

Объединение «Кемеровоуголь» окажет помощь в строительстве и второй очереди. А затем площадка еще более раздвинет свои границы.

— Ставим задачу, — поясняет директор треста совхозов В. Г. Карелин, — вести в недалеком будущем откорм трех тысяч бычков в год. Уже нынче площадка сделает оборот в 600 голов, что позволит совхозу почти втрое увеличить продажу скота в живом весе.

А. ПАРШИНЦЕВ.
Промышленновский район.

СРЕДИ пчеловодов области хорошо известно имя Винария Илларионовича Шерина — знатного пасечника из совхоза «Таловский». Несколько десятков лет он отдал любимой профессии, постиг ее секреты. Большую помощь в работе пчеловоду оказывает его жена Анастасия Петровна. За четыре года В. И. Шерин выполнил два пятилетних плана производства и продажи государству ценной продукции.

НА СНИМКЕ: Шерины за осмотром ульев.

Фото **В. Столярова.**

Агроному на заметку

НОВЫЕ СОРТА

Озимая рожь «чуплан» — селекции Башкирского НИИ. Сорт короткостебельный, на 100 сантиметров ниже сорта «вятка» и на 40 сантиметров — «саратовской-4», среднепоздний, по урожайности превосходит «вятку» и «саратовскую-4», засухоустойчивый, соломина толстая, облиственная. Коэффициент кущения — 1,9, зимостойкость — 91 процент. «Чуплан» успешно возделывают в Башкирии, Молдавии, Татарии.

Яровая пшеница «иртышанка-10», селекции Омского СибНИИСхоза, разновидность лютесценс, среднеспелая, влаголюбивая. Прибавка урожая на сортоучастках от 0,5 до 5,1 центнера с гектара. Посевы склонны к полеганию, но очень хорошо реагируют на обработку препаратом «тур».

«Омская-9» — сорт селекции СибНИИСхоза. Колосья безостые белые, зерно красное. Сорт относится к лесостепной западносибирской экологической группе, позднеспелый, по урожаю превышает стандарт «стрела» на 3—6 центнеров, противостоит пыльной головне, устойчив против полегания.

Ячмень яровой «сибирский-2» — засухоустойчивый, по урожаю превосходит стандарт «каштицкий», устойчив против полегания. Большие прибавки урожая дает при втором сроке сева.

Вика «омская-8». По урожаю зерна, сена, зеленой массы значительно превосходит стандарт «камалинская-611». Сорт «омская-8» включен в список районированных.

Р. ЛЕОНТЬЕВА,
и. о. начальника инспектуры госкомиссии по сортоиспытанию.

г. Кемерово.

План. Стимулы. Управление

ОТГРУЖЕНО— И С ПЛЕЧ ДОЛОЙ

Пунктуальное исполнение плановых и договорных обязательств в настоящее время очевидно для каждого хозяйственника. Недаром все большее место в оценке деятельности предприятия занимают показатели его работы с контрагентами. Критерии выполнения плана по валу выпущенной продукции постепенно отходят в прошлое.

В связи с этим особое внимание уделяется соблюдению ассортимента и качества продукции, сроков и ритмичности поставки. Выполнение обязательств в этом плане должно идти с соблюдением хозрасчетных интересов другой стороны. Это наиболее экономичный способ для народного хозяйства страны. Говоря иначе, необходимо уважать партнера. Таково требование времени. К этому призывает постановление правительства о совершенствовании хозяйственного механизма.

Однако практика некоторых предприятий идет совсем по другому пути. Создается впечатление, что интересы партнера им абсолютно безразличны.

Вот пример. По плановому прикреплению Яйский, а затем Мариинский лесокомбинаты обязывались в 1979 году обеспечить Юргинский колбасный цех Кемеровского мясокомбината 900 кубометрами осиновых дров. Причем нуждался потребитель именно в специально распиленных дровах для копчения различных изделий. Кажется, чего проще. Однако с самого начала года поставка дров шла далеко не лучшим образом. Десять месяцев потребитель был на полуголодном пайке, получив за это время менее половины запланированного.

В ноябре стало известно, что дрова Мариинский лесокомбинат наконец-то отгрузил. Но радости поубавилось, когда поступило сразу десять вагонов. Разгрузить же на территории колбасного цеха можно не больше двух. На этом беды не кончились. В вагонах вместо дров оказались бревна, да еще гнилые. И хотя поступил незаказанный груз низкого качества, выбирать не приходилось, вагоны пришлось разгружать.

Встал вопрос, где разместить штабеля бревен. Выход был не из лучших: восемь «лишних» вагонов временно разгрузили на ближайших участках общества садоводов-мичуринцев. Горячего отклика у соседей, разумеется, это не нашло. Жалобы на самоуправство колбасного цеха идут во все инстанции и сейчас.

Но вернемся к поставщику. Ему, как видно, понравилась собственная щедрость, и через два дня он прислал в Юргу новый груз. Точнее, еще семь вагонов тех же незаказанных бревен. Всего их поступило 1 200 кубометров — в два с лишним раза больше потребного количества.

Такая, мягко говоря, купеческая щедрость шокировала потребителя, и на Мариинский лесокомбинат полетела телеграмма: «Помилуйте, что вы делаете? Распорядитесь своим грузом!». Ноняв, что хватили через край, с лесокомбината срочно откомандировали гонца в Юргу. Цель поездки — замять скандал и найти нового покупателя. Последовали его клятвенные заверения, что весь простой в ожидании переадресовки семи вагонов поставщик принимает на себя.

Вагоны с грузом пришлось отправить обратно в Мариинск для местного потребителя. А многострадальный контрагент мариинских лесорубов заплатил из кармана предприятия ни много ни мало — более восьми тысяч рублей штрафа за простой вагонов.

Решением Кемеровского госарбитража справедливость была восстановлена. Ответственность за убытки понес действительный виновник.

Между тем злополучные бревна и поныне возят на территорию цеха. Здесь их ошкуривают и пилят, выполняя работу за поставщика. Эти убытки еще не возмещены.

Безответственное отношение к работе оплачивается за счет Мариинского лесокомбината. А чтобы впредь неповадно было, нелишне поставить вопрос о наказании непосредственно виновных лиц.

В. РАЙСИХ,
арбитр Кемеровского госарбитража.

г. Юрга.

«КУЗБАССУ» ОТВЕЧАЮТ

«ЛАЗЕЙКИ В ПЛАВАЮЩЕМ ПАРКЕ»

В статье «Лазейки в плавающем парке» («Кузбасс» за 15 марта) отражено действительное положение дел с поступлением на Кемеровскую дорогу порожних полувагонов.

Для улучшения контроля за их техническим состоянием, полнотой разгрузки и очистки выделен дополнительный штат приемосдатчиков в количестве 300 человек и осмотрщиков вагонов — 170 человек.

В 1980 году намечается установить машины типа «Донбасс» на станциях Забойщик и Судженка, разрабатываются проекты строительства пунктов на станции Егозово Беловского отделения и на разъезде 55-й километр Тайгинского отделения дороги. Будет строиться пункт подготовки на станции Талькино Новокузнецкого отделения.

Принимаются дополнительные меры по предупреждению передачи грязных полувагонов в порожняковых составах с соседних дорог и со станций, предшествующих Новокузнецкому отделению.

В. ЛАКШИН,
заместитель начальника управления Кемеровской железной дороги.

НАУКА И ПРОИЗВОДСТВО

ВКУС УДАЧИ

В одной из публикаций «Кузбасса» рассказывалось, что в объединении «Органика» на Новокузнецком химфармзаводе планируют увеличить выпуск нужнейшего антибиотика — оксациллина.

Большую помощь предприятию оказали ученые Новокузнецкого химико-фармацевтического института, усовершенствовавшие технологию. Это сделали кандидат химических наук Евгений Александрович Савельев, Зоя Вячеславовна Болдырева и их сотрудники по лаборатории процессов извлечения и очистки веществ.

Зою Вячеславовну я нашла в институте, а на заводе, в цехе. Здесь началась реконструкция и потом освоение нового способа получения оксациллина, пока же — последние испытания изобретения.

Хотя цех — не исследовательская лаборатория, где легче обеспечить почти идеальные условия для химических реакций, сейчас тут, похоже, все идет благополучно. Нет больших нарушений, поломок, перебоев с сырьем, нет простоев. Можно только радоваться четкой организации промышленной проверки.

А Зое Вячеславовне не хватает трудностей. И она их создает. В небольших, правда, масштабах — в химическом стакане. Устроила искусственный простой, чтобы понять, как это может отразиться на процессе: когда закончилась первая стадия, зачерпнула из реактора раствор, в котором уже есть оксациллин, и оставила его в цеховой лаборатории на два дня. Сегодня посмотрела — на стенках стакана поблескивают выпавшие из раствора крупинки поваренной соли. Значит, нет опасности, что эта соль может примешаться к оксациллину. А теперь Зоя Вячеславовна бросает в стакан кристаллик оксациллина. Химики называют это затравкой. Кристаллик заставит выпасть весь оксациллин, если, конечно, он цел, не разложился... Раствор помутнел — и на дно стал оседать сохранившийся живой антибиотик!

Сейчас начнется смена. Зоя Вячеславовна будет следить за режимом, помогать и руководителям, и рабочим: аппаратчики пока чувствуют себя здесь не очень уверенно. И все-таки ждут, когда весь оксациллин они будут выпускать по-новому, потому что знают преимущества метода. Знают, что из химического процесса исключены некоторые вредные для их здоровья вещества, что мощность производства возрастет, не требуя увеличения числа рабочих, что новокузнецкий оксациллин будет чище венгерского, считавшегося до сих пор эталонным.

Все эти экономические и социальные проблемы ученые «держали в умс», когда создавали новую технологию. Значит, все, что получилось, было запланировано? Не все. К примеру, совсем не думали о... запахе, характерном плесневом запахе антибиотика, а он вызывает у многих аллергию. Очищая оксациллин от примесей, освободили его и от этого неприятного свойства. Это нечаянная удача.

В конце дня в цех, наверное, заглянет заведующий лабораторией Е. А. Савельев. Во время первых проверок он приходил каждый день. Часами стоял, согнувшись, над реактором, и высмотрел: качество оксациллина может зависеть от скорости перемешивания раствора и от типа мешалки. «Остановись, Савельев! — шутя и сердясь, говорили производственники. — Ну, сколько можно вносить изменений в проект!». Но Савельев знает, что делает. Сегодня чрезвычайно важно увеличить выход продукта, у нас он пока мал. Новая технология поднимет выход до 87 процентов, а можно достигнуть и 95. Так говорит Е. А. Савельев, которого сотрудники называют реалистом, потому что он не обещает то, чего не в силах выполнить. И вот «пристрелочные» опыты ведет младший научный сотрудник лаборатории Галина Викторовна Тюрина.

Как знать, может быть, Савельев и его сотрудники увидят возможности безотходной технологии? Это их сверхзадача! Не всегда ведь нужны мощные очистные сооружения, а нужны совершенная технология производства и утилизация отходов.

Шесть лет назад, когда лаборатория Е. А. Савельева только создавалась, ей пришлось преодолевать барьер двойного неверия. Институт традиционно тяготел к глобальным поисковым темам, поэтому коллеги считали технологические изыскания лаборатории процессов извлечения и очистки веществ даже не очень научными. Сейчас-то они уже видят и научную основательность, и логическое изящество многих идей, родившихся у работников Савельева. Поэтому удачи лаборатории принципиально важны.

Производственники же испытывали к исследователям, можно сказать, инстинктивное недоверие. Но их убедил экономический эффект. В первый год существования внедрение предложений лаборатории принесло 150 тысяч рублей экономического эффекта (прежде считалось удачей, если весь институт заработает 40—50 тысяч рублей). А в прошлом году коллектив выдал несколько разработок, от освоения которых будет получено, по скромным подсчетам, уже полтора миллиона рублей.

Ученые НИХФИ обычно находят общий язык с руководителями химфармзавода. Главный инженер объединения «Органика» Л. У. Быкова высоко оценивает опыт и перспективы этого союза:

— За оксациллин ученым спасибо. Хочется, чтобы присмотрелись и к другим нашим проблемным производствам. Если бы еще взялись за левомицетин...

Производство антибиотика левомицетина — одно из самых сложных и многостадийных: из 105 килограммов сырья получается всего пять килограммов препарата! Усовершенствовать его пробовали и академические институты, и заводские рационализаторы, но существенных улучшений нет. Сейчас в лаборатории Савельева начаты опыты с левомицетином. Ведет их кандидат химических наук О. Н. Бояринцева.

— Уже просматривается принципиально новая технологическая схема, — говорит она. — Правда, много противоречий, неожиданных побочных реакций... Сомнения есть. Но надежд больше.

Тем у лаборатории очень много. Все научные сотрудники работают и за себя, и за лаборантов, которых в лаборатории не хватает. Но главное не в этом: они почувствовали вкус делового сотрудничества с промышленностью и вкус удачи.

Н. МАКСИМОВА.

г. Новокузнецк.

СОБЫТИЯ ЗА РУБЕЖОМ

КОРРЕСПОНДЕНТЫ ТАСС И АПН ПЕРЕДАЮТ

XXXIV ЗАСЕДАНИЕ СЕССИИ СЭВ

ПРАГА, 18. (ТАСС). Вчера здесь открылось XXXIV заседание Сессии Совета Экономической Взаимопомощи. В его работе принимают участие делегации стран — членов СЭВ. Советскую делегацию возглавляет Председатель Совета Министров СССР А. Н. Косыгин. В соответствии с соглашением между СЭВ и правительством СФРЮ в заседании участвует делегация СФРЮ. Присутствуют также представители Анголы, Афганистана, Лаоса, Мозамбика, Народно - Демократической Республики Йемен и Эфиопии.

С докладом Исполнительного Комитета о деятельности Совета Экономической Взаимопомощи между XXXIII и XXXIV заседаниями Сессии выступил председатель Исполкома СЭВ, заместитель председателя правительства ЧССР Р. Рогличек.

С речью на Сессии выступил глава советской делегации Председатель Совета Министров СССР А. Н. Косыгин.

РАСШИРЯЮТ СВЯЗИ В ОБЛАСТИ АТОМНОЙ ЭНЕРГЕТИКИ

ТОКИО, 18. (ТАСС). Японская печать отмечает значительное расширение в последнее время японо-китайского сотрудничества в области атомной энергетики. Как сообщает газета «Нихон кэйдзай», недавно по приглашению китайской стороны Пекин посетил исполнительный директор японской комиссии по атомной промышленности К. Мори. Он встречался с министром второго министерства машиностроения Ван Чжицзя, отвечающим за развитие атомной энергетики в Китае, а также с ответственными руководителями государственной комиссии КНР по атомной энергии.

По сообщению газеты «Иомиури», в ближайшее время Китай посетит делегация японских специалистов для обсуждения с китайской стороной возможностей расширения связей в этой области. Газета указывает, что Китай добивается сотрудничества с Японией, в частности, в разведке месторождений урана и ядерного синтеза.

ЯДЕРНЫЕ АМБИЦИИ ПАКИСТАНА

ЛОНДОН, 18. (ТАСС). Пакистан в ближайшие полтора года проведет испытания ядерного оружия, сообщила Британская радиовещательная корпорация (Би-би-си).

Несмотря на все заявления президента Зия-уль-Хака о том, что его страна якобы не имеет таких намерений, работы в данной области велись на протяжении почти всех 70-х годов. Они особенно активизировались после государственного переворота в 1977 году, когда к власти пришел режим Зия-уль-Хака. С тех пор непосредственно или через третьи страны Пакистан закупил 368 тонн урановой руды. По сведениям Би-би-си, различное оборудование было частями импортировано из Западной Германии, Англии, Франции, Италии, Швейцарии в обход правил Международного агентства по атомной энергии (МАГАТЭ).

ДЕЛИ, 18. (ТАСС). Очередным шагом на пути осуществления ядерной программы Исламабада, пишет газета «Пэтриот», стал недавний визит Зия-уль-Хака в Пекин. Там он договорился о поставках Пакистану китайского обогащенного урана и о проведении пакистанских ядерных испытаний на территории КНР.

ОТНОШЕНИЯ УХУДШАЮТСЯ

ОТТАВА, 18. (ТАСС). Канадо-американские отношения продолжают ухудшаться. Непосредственной причиной, вызвавшей дальнейшее охлаждение, явилось упорное нежелание сената США ратифицировать соглашение о рыбном промысле в Северной Атлантике, подписанное правительствами двух стран 14 месяцев назад.

В качестве первой ответной меры правительство Канады разрешило своим рыбакам увеличить отлов рыбы в спорных зонах ввиду того, что американские рыбаки не придерживаются условий заключенного соглашения. Министр рыбного хозяйства и морских ресурсов Канады Р. Леблан подчеркнул, что Соединенные Штаты не только отказываются ратифицировать соглашение, но и разрешают своим рыбакам увеличивать квоты отлова ценных пород рыбы в нарушение подписанного правительствами двух стран документа.

Со своей стороны министр иностранных дел Канады М. Макгиган заявил, что Канада уведомила США о том, что отказ от ратификации соглашения приведет ко многим отрицательным последствиям в двусторонних отношениях. Министр подчеркнул, что эскалация напряженности между США и Канадой, очевидно, неизбежна.

ПРИМЕР БЕСКОРЫСТНОЙ ПОМОЩИ

САН-ФРАНЦИСКО, 18. (ТАСС). «Мужество советских моряков», «Пример бескорыстной помощи», «Американцы выражают признательность советским рыбакам» — под такими заголовками печать Западного побережья США сообщила о спасении экипажем советского рыболовного траулера «Союз-5» четырех американских рыбаков с судна «Майкл Ли», погибшего в Бристольском заливе у берегов Аляски.

«Советские моряки вновь продемонстрировали свое мужество и готовность незамедлительно прийти на выручку терпящим бедствие», — сказал корреспонденту ТАСС вице-президент компании «Марин Рисорсис» У. Перейра. Мы глубоко благодарны им за оперативные и четкие действия по спасению американских рыбаков. Я с большим удовлетворением встретил известие о том, что американским рыбакам, которые более 15 часов боролись с морской стихией на резиновой шлюпке, на борту советского судна была оказана не только необходимая медицинская помощь, но внимание и гостеприимство, которым так славятся советские люди, подчеркнул У. Перейра.

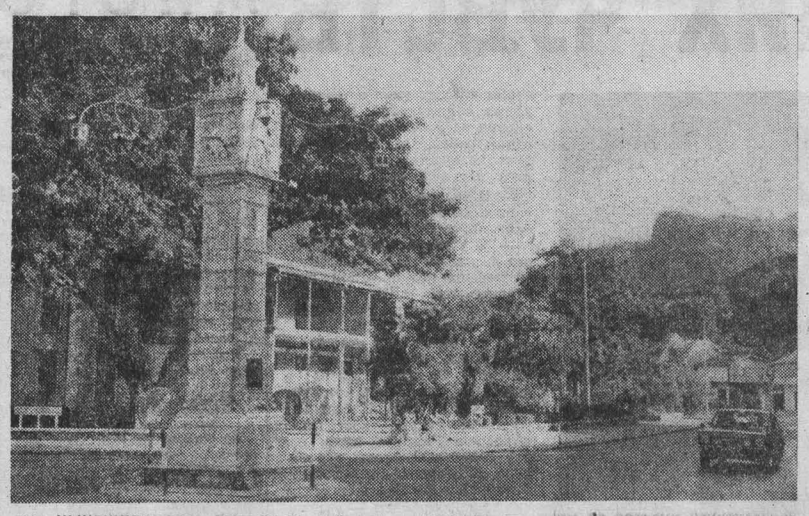

В НЫНЕШНЕМ году Республика Сейшельские Острова в третий раз отмечает национальный праздник — День освобождения. Правительство республики за короткое время, прошедшее после свержения прогнившего реакционного режима Мэнгема, провело ряд социальных и экономических преобразований. Принимаются меры по подъему национальной экономики.

НА СНИМКЕ: башня с часами в столице Сейшел Виктории, построенная в 1903 году. Она представляет собой миниатюрную копию памятника, стоящего на Фоксхолл Бридж в Лондоне.

Фотохроника ТАСС.

НАСЕЛЕНИЕ ЗЕМЛИ СЕГОДНЯ И ЗАВТРА

НЬЮ-ЙОРК, 18. (ТАСС). К концу нашего века в городах будет жить вдвое больше людей, чем сейчас. В развитых странах три четверти всего населения придется на долю городов, в развивающихся странах — около половины всего населения.

Это один из прогнозов, сделанных Фондом ООН для деятельности области народонаселения. В докладе Фонда отмечается, что урбанизация в ближайшие десятилетия приобретет беспрецедентные масштабы и формы. Дело, в частности, идет к возникновению гигантских городских образований, казавшихся еще недавно немыслимыми. В 2000 году список их будет, очевидно, возглавлять Мехико с населением 31 миллион человек. Далее будут следовать Сан-Пауло (25,8 миллиона), Токио (24,2 миллиона), Нью-Йорк (22,8 миллиона), Шанхай (22,7 миллиона).

В 1950 году в мире было всего лишь шесть городов, в каждом из которых проживало более 5 миллионов человек. Сейчас таких городов 26, а к началу следующего века их будет не меньше 60. Образование гигантских городов создаст огромные трудности, связанные с обеспечением их всем необходимым, с транспортными проблемами, возможным ростом преступности.

Эксперты ООН считают, что наметившаяся тенденция к снижению рождаемости в мире в целом сохранится в 80-х годах. Сейчас темпы роста мирового населения составляют около 1,8 проц., а к концу века несколько снизятся до 1,6.

Тем не менее население земли за 20 лет увеличится с 4,4 до 6,2 миллиарда человек. Тревожной чертой этого процесса является то обстоятельство, что рост мирового народонаселения будет происходить на 90 процентов за счет увеличения численности людей в слаборазвитых странах, испытавших на себе колониальное иго, что на деле будет означать увеличение социального неравенства, появление дополнительных миллионов бедных и голодающих. По оценке экспертов ООН, этого удастся избежать только при условии, если в ближайший период окажется возможным добиться повышения уровня жизни в обширных районах Азии, Африки и Латинской Америки.

Темпы роста населения в различных регионах будут резко отличаться друг от друга. В Европе, например, в некоторых странах численность населения будет снижаться. Среди латиноамериканских стран быстрее всего растет население в Мексике, где оно к концу века почти удвоится. В Азии к концу века будет жить 2,6 миллиарда человек, то есть на один миллиард больше, чем в настоящее время.

ПРОВОКАЦИОННАЯ АКЦИЯ ЕГИПТА

БЕЙРУТ, 18. (ТАСС). Согласно сообщениям, поступающим из Каира, в западных районах Египта объявлено чрезвычайное положение. К границе с Ливией начата переброска крупных контингентов египетских войск. При этом декрет о введении чрезвычайного положения, внесенный на рассмотрение депутатов Народного собрания, ими еще не утвержден, но, тем не менее, в Каире поспешили объявить об этой провокационной в отношении соседней арабской страны акции. Тон египетской пропаганды пронизан явно шовинистическими мотивами и напоминает обстановку в июле 1977 года, когда египетская армия совершила агрессию против Ливии.

Поводом для бряцания оружием в Египте избрана недавняя речь лидера ливийской революции М. Каддафи, который резко критиковал садатовское руководство за предательство общеарабского дела. В этой связи нельзя не отметить, что антиливийская кампания в Каире самым тесным образом связана с глубоким политико-экономическим кризисом, в который Садат завел египетский народ, отражает попытку властей отвлечь внимание населения страны на Ниле от острых социально-экономических проблем посредством военных авантюр.

БОЕПРИПАСЫ ДЛЯ САМОЛЕТОВ

БОННН, 18. (ТАСС). США приступили к размещению на территории ФРГ противотанковых боеприпасов повышенной мощности. Об этом заявил, выступая здесь на пресс-конференции, представитель министерства обороны ФРГ. Эти боеприпасы предназначены для оснащения новых американских боевых самолетов типа «А-10» сообщил он.

УНИКАЛЬНАЯ ТРАНСПОРТИРОВКА

ПРАГА, 18. (ТАСС). Автотранспортные организации Остравы приступили к перевозке самого тяжелого груза в истории автомобильных перевозок в ЧССР. С Витковицкого металлургического и машиностроительного комбината отправлена в Братиславский речной порт первая из четырех станин гигантского прокатного стана «Кварто-3000».

Ее вес 340 тонн, длина — 14, ширина — 5,8 и высота — 2,4 метра. Уникальное изделие погружено на специальную автомобильную платформу на 19 осях и 152 колесах.

ВОЙНА ВОЛЕЮ СЛУЧАЯ ИЛИ МИР ВОЛЕЮ РАЗУМА?

Как долго можно испытывать судьбу? 9 ноября прошлого года, 3 и 6 июня этого года компьютер, несущий вахту в штаб-квартире командования противовоздушной обороны Северной Америки, сообщал о начале советского ядерного нападения на Соединенные Штаты и приводил в действие машину по нанесению ядерного удара по Советскому Союзу. Машину успевали остановить: в ноябре через шесть минут после ложной тревоги, в июне — через три минуты. Но эти шесть и три минуты война как бы уже шла...

А что если на первоначальную техническую ошибку наложилась бы вторичная техническая ошибка, или ошибка человеческого суждения при проверке, или психологическая случайность?..

То, что в результате произошло бы, выходит далеко за рамки двусторонних американо-советских отношений. Речь идет о судьбах мира, стран и народов, которые ядерная катастрофа в стороне не оставит. В недавнем докладе на торжественном собрании в Москве, посвященном 25-летию Варшавского Договора, секретарь ЦК КПСС тов. К. В. Русаков напомнил: Мир перенасыщен средствами массового уничтожения, «их скопилось столько, что, если бы эти средства были пущены в ход, жизнь на земле была бы уничтожена».

Никакая техническая система, созданная человеком, не может быть совершенной, несовершенны и люди. О том, насколько серьезна эта проблема, напоминает специальное соглашение о мерах по уменьшению опасности возникновения ядерной войны между СССР и США, заключенное в Вашингтоне 30 сентября 1971 года. В статье первой этого соглашения говорится: Каждая из сторон обязуется продолжать осуществлять и совершенствовать так, как она сочтет это необходимым, принимаемые ею организационные и технические меры, с тем чтобы предотвратить случайное или несанкционированное применение ядерного оружия, находящегося под ее контролем».

Строго говоря, все ошибки американского компьютера сами по себе уже вторичны. Им предшествовала принципиальная ошибка в политическом суждении, а именно: предположение о высокой степени вероятности внезапного советского нападения.

Приходят в голову два объяснения этой ошибки.

Во-первых, налицо самоотравление в ходе давней игры в «русские идут». Так много сказано и говорится о «советской военной угрозе», что у самих сочинителей может возникнуть сомнение: а что если правда? С другой стороны, можно сослаться на заявления многих западных деятелей, указывающих на то, что угрозы советского нападения не существует. Например, в конце прошлого года генеральный секретарь НАТО Йозеф Лунс в интервью газете «Вельт» сказал, что когда задают вопрос, намерен ли Советский Союз напасть на Запад, то он, Лунс, отвечает, что не думает, чтобы у Советского Союза были подобные намерения.

Во-вторых, можно говорить о приписывании другой стороне собственных повадок. Антивоенный активист Д. Эллсберг, работавший в свое время в администрации президента Джона Кеннеди, рассказывает о существовании ежегодного «объединенного плана стратегических возможностей», который он характеризует как «план ядерного первого удара».

В этой связи можно представить и такую возможность: сторонники превентивной войны в Пентагоне воспользуются ложными показаниями компьютера для того, чтобы осуществить задуманное, переименовав первый удар в «упреждающий». Дескать, мы не могли рисковать, теряя время на перепроверках, а сделанного не вернешь... Идет игра с огнем.

Пентагоновским стратегам хорошо известно, что советская военная доктрина опирается на идею сокрушительного ответного удара по агрессору. Ответного, а не первого. В этих условиях система «раннего» предупреждения — в самом Пентагоне, а не в сети радаров и компьютеров.

Мировая общественность справедливо встревожена зависимостью человеческого существования от случайностей где-то в штате Колорадо, особенно в нынешний период нервозного и во многих ситуациях — безответственного поведения Вашингтона. Войне волею случая нужно противопоставить мир волею разума.

Г. ГЕРАСИМОВ.
(АПН).

Международные заметки

КТО ДИРИЖИРУЕТ ПРОПАГАНДОЙ?

Пропагандистская кампания, ведущаяся Западом вокруг событий в Афганистане и Иране, вновь ставит на повестку дня один вопрос, который хоть и не нов, но не теряет своей актуальности. Вопрос состоит в следующем: чем объяснить потрясающую неинформированность об этих событиях значительной части международной общественности? Не вдаваясь в существо самих событий в Афганистане и Иране, попробуем проследить механику распространения в мире сведений об обстановке в этих странах.

Общеизвестно, что в несоциалистическом мире процесс сбора и распространения информации давно и прочно монополизирован четырьмя крупнейшими империалистическими телеграфными агентствами (АП, ЮПИ, Рейтер и Франс Пресс), которые передают в 110 стран около 10 миллионов слов ежедневно.

Но это пока видимая часть айсберга. За спиной названных агентств и компаний стоят еще более могущественные силы, а именно дюжина гигантских транснациональных корпораций, целиком монополизировавших производство и продажу современной коммуникационной техники от электронных машин до спутников связи. Если посмотреть на список этих корпораций, то бросается в глаза одно обстоятельство: большинство из них (американские «Дженерал электрик», «Вестингауз», «Норт Америкэн Рокуэлл» и др., западногерманская «Сименс», японская «Мацусита») составляют неотъемлемую часть военно-промышленного комплекса. Именно здесь, какие бы сказки ни распространялись о «свободе информации» на Западе, в конечном счете определяются стратегические направления империалистической пропаганды, которые затем проводятся в жизнь через печать, радио, телевидение.

Антиимпериалистические и антифеодальные революции в Иране и Афганистане создали серьезную угрозу империалистическим интересам в исключительно важном регионе мира — с точки зрения стратегической и сырьевой (нефть). Поэтому Вашингтон решил усилить в этом регионе свое «военное присутствие», занести над народами Ближнего и Среднего Востока вооруженный кулак, задушить Иран и Афганистан блокадой, постараться сбросить революционные правительства.

Одновременно преследовалась и другая стратегическая цель: взвинтить международную напряженность, сорвать политику разрядки, форсировать гонку вооружений в интересах военно-промышленного комплекса.

Чтобы оправдать такие действия, нужна была сильнейшая пропагандистская шумиха — и она была создана. Не считаясь ни с какими фактами, империалистическая пропаганда стала распространять в невиданных масштабах ложь о внутренней и внешней политике Ирана, о позиции руководства страны в отношении США, о причинах задержания американских заложников студентами и т. д. То и дело фабрикуются фальсификации о «концентрации советских войск» у иранских границ, о «броске СССР к южным морям» и подобные небылицы.

Информация же, передаваемая собственными национальными агентствами Ирана или Афганистана (как, впрочем, и большинства других развивающихся стран), практически не используется органами пропаганды Запада.

Примерно 60 лет назад, когда революционная Россия стала объектом яростных пропагандистских нападок империализма, В. И. Ленин, говоря о синхронности антисоветских выступлений буржуазной печати, писал: «Это один хор, один оркестр. Правда, в таких оркестрах не бывает одного дирижера, по нотам разыгрывающего пьесу. Там дирижирует международный капитал способом менее заметным, чем дирижерская палочка, но что это один оркестр — из любой цитаты вам должно быть ясно».

Сегодня мы вновь являемся свидетелями того, как международный капитал дирижирует своим пропагандистским оркестром с целью повернуть вспять революционные события на Ближнем и Среднем Востоке в интересах империализма.

Ю. КАШЛЕВ,
кандидат исторических наук.
(АПН).

ТВ 19, ЧЕТВЕРГ

I ПРОГРАММА. **Москва («Орбита»).** 10.00 «Время». 10.40 Утренняя гимнастика. 11.05 «Выгодный контракт». Художественный телефильм. 2-я серия. «Связной». 12.10 «Золотые ворота». Музыкальная программа для детей (ЧССР). 13.00 М. Пришвин. «Календарь природы». 13.40 Концерт эстонского фольклорного ансамбля «Леэгаюс». 14.10 Новости. **Перерыв до 16.00. Москва («Орбита»).** 16.05 Новости. 16.20 Программа документальных фильмов. 17.10 Фильм — детям. «Армия Трясогузки снова в бою». Художественный фильм. 18.30 Концерт хора русской песни Центрального телевидения и Всесоюзного радио. **Кемерово.** 19.15 «Пульс». Общественно - политическая программа. **Москва («Орбита»).** 19.45 «С именем Ленина». О развитии национальных культур. 20.15 «Сегодня в мире». 20.30 «Человек и закон». 21.00 Произведения Ф. Шопена исполняет В. Крайнев. 21.25 «Выгодный контракт». Художественный телефильм. 3-я серия. «Покровитель». 22.30 «Время». 23.05 «Наедине со словом». Фильм-концерт. 23.50 — 01.40 Чемпионат СССР по футболу. «Динамо» (Тбилиси) — «Спартак». В перерыве (00.35) — «Сегодня в мире».

II ПРОГРАММА. **Кемерово.** 18.30 Для детей. Мультфильм. 18.40 * «Лесные сказки». **Москва («Орбита»).** 19.15 «Любимые стихи». **Кемерово.** 19.45 «Цена счастья». Художественный фильм. 21.10 «Музыкальный монолог». Фильм-концерт.

Р 19, ЧЕТВЕРГ

6.59 Прогноз погоды. 7.01 Программа передач. 8.15 Прогноз погоды. 8.17 Обзор областных газет. 8.28 Прогноз погоды. 9.15 Поет Мария Мордасова. 10.00 Объявления (по горсети). 11.15 Производственная гимнастика. 11.25 Концерт по письмам школьников. 11.45 «Армения». Симфоническая поэма. 19.15 Новости Кузбасса. 19.30 «Сельские зори». «Пора сенокосная». Репортаж о заготовке кормов в Кемеровском районе. «Успех определяется трудом». Рассказ нашего корреспондента о сегодняшних заботах животноводов. 20.05 «Технический вестник». Новинки в консервировании силоса. 20.10 Прогноз погоды, программа передач на 20 июня.

ФИЛАРМОНИЯ

ГАСТРОЛИ ДВАЖДЫ ОРДЕНА ЛЕНИНА АКАДЕМИЧЕСКОГО БОЛЬШОГО ТЕАТРА СОЮЗА ССР

(Большой концертный зал)

ВЕЧЕР ОПЕРЫ. В программе: СЦЕНЫ, АРИИ ИЗ ОПЕР. Исполнители: солисты Большого театра СССР и оркестр. Начало в 18 час. **ВЕЧЕР БАЛЕТА. Исполнители** солисты и артисты балетной труппы, оркестр. Начало в 21 час.

(В помещении театра оперетты)

Народный артист СССР, лауреат Государственной премии СССР А. ОГНИВЦЕВ. Народная артистка РСФСР В. ЛЕВКО. Начало в 20 час.

ДОМ КИНО «МОСКВА». Большой зал. Новый цветной художественный фильм, в основу которого положена одноименная повесть писателей-фантастов БОРИСА и АРКАДИЯ СТРУГАЦКИХ «ОТЕЛЬ У «ПОГИБШЕГО АЛЬПИНИСТА» (10, 12, 14, 16, 20, 21.50). Цветной широкоформатный художественный фильм ЗДЕСЬ, НА МОЕЙ ЗЕМЛЕ (18.10). **Малый зал.** Хроникальный фильм ГОДЫ, РАВНЫЕ ВЕКАМ (19). Художественные фильмы: КОЛЬЦА АЛЬМАНЗОРА (9.30, 14 — для детей). СТАЛКЕР, две серии (11, 16, 20).

«ЮБИЛЕЙНЫЙ». Мультипликационный фильм ДЮИМОВОЧКА (10). Новый цветной широкоформатный художественный фильм ЗДЕСЬ, НА МОЕЙ ЗЕМЛЕ (12, 14, 16, 18, 19.50, 21.40).

«ПИОНЕР». ТУФЕЛЬКА И РОЗА, две серии (10, 12.30, 15, 20.50). ПО СЛЕДУ ВЛАСТЕЛИНА (17.30, 19.30).

«АНТОШКА». Киносборник мультфильмов НУ, ПОГОДИ! (10, 11.20, 12.40, 14, 15.20, 16.40, 18, 19.20).

«ОКТЯБРЬ». ПОГРАНИЧНЫЙ ПЕС АЛЫЙ (15). КОНЕЦ НЕДЕЛИ (13, 17, 19, 21).

«МЕТАЛЛУРГ». КАЗАКИ-РАЗБОЙНИКИ (14). ГАРАЖ (16, 18, 20).

«ПРОГРЕСС». МОЙ ПЕРВЫЙ ДРУГ (10, 15). ЗАТЯНУВШАЯСЯ РАСПЛАТА (12, 17, 20).

«ЛУЧ». ЧЕЛОВЕК В ЖЕЛЕЗНОЙ МАСКЕ (13, 15, 17, 19, 20.50).

«КОМСОМОЛЕЦ». Киносборник мультфильмов КУДА ИДЕТ СЛОНЕНОК (15). ЧЕСТЬ ГАЙДУКА (17, 19, 21).

ДК СТРОИТЕЛЕЙ. В МОЕЙ СМЕРТИ ПРОШУ ВИНИТЬ КЛАВУ К. (17, 19, 20.40).

ДК ШАХТЕРОВ. ЧЕЛОВЕК В ЖЕЛЕЗНОЙ МАСКЕ (14, 16, 18.30, 20.30).

ДК ПРОИЗВОДСТВЕННОГО ОБЪЕДИНЕНИЯ «АЗОТ». КОРОЛЬ ДЖУНГЛЕЙ, две серии (14, 17, 20).

ДК имени 50-летия ОКТЯБРЯ. Киносборник мультфильмов ПЕРЕМЕНКА (10). ПРЕСТУПНИКИ (13, 15, 17, 19, 21 — детям смотреть не рекомендуется).

ДК КОКСОХИМЗАВОДА. ЗАТЯНУВШАЯСЯ РАСПЛАТА, две серии (17.15, 20).

КЛУБ ГРЭС. СТАРОЕ РУЖЬЕ (17.15, 19, 21).

ЛЮБИТЕЛЯМ МОТОГОНОК
21, 22 ИЮНЯ
НА МОТОТРЕКЕ ДОСААФ ПРОВОДЯТСЯ СОРЕВНОВАНИЯ

на первенство СССР в гонках по гаревой дорожке. Встречаются команды «КУЗБАСС» (Кемерово) — «ВОСТОК» (Владивосток).

Начало соревнований в 14 часов.

Проезд трамваями № 6, 7, 8 и автобусом № 19 до остановки «Угловая».

ЛЮБИТЕЛЯМ ФУТБОЛА!

НА ЦЕНТРАЛЬНОМ СТАДИОНЕ «ХИМИК»

20 ИЮНЯ
СОСТОИТСЯ ИГРА

на первенство СССР по футболу первой лиги класса «А» между командами «КУЗБАСС» (Кемерово) и «МЕТАЛЛУРГ» (Запорожье).

Начало в 19 час.

УВАЖАЕМЫЕ КЕМЕРОВЧАНЕ И ГОСТИ НАШЕГО ГОРОДА!
21 ИЮНЯ
МАГАЗИНЫ ОРСА «КЕМЕРОВОУГОЛЬ»

ПРОВОДЯТ ЛЕТНЮЮ ЯРМАРКУ (на площади Рудничного райисполкома).

Будет организована широкая торговля промышленными товарами по сниженным ценам.

Здесь же можно будет купить различные овощи: огурцы, зеленый лук, помидоры, редьку, свежую капусту. В широком выборе будет представлена разнообразная выпечка.

ДОБРО ПОЖАЛОВАТЬ НА ЯРМАРКУ ЗА ПОКУПКАМИ!

Проезд автобусом № 55, трамваем № 4 до остановки «Рудничный райисполком».

Кемеровоторгреклама.

УВАЖАЕМЫЕ КЕМЕРОВЧАНЕ!
20 июня в 11 час.
на месте старого цирка (ул. Кирова)
ФАБРИКА РЕМОНТА И ПОШИВА ОДЕЖДЫ № 2

ПРОВОДИТ ВСТРЕЧУ с заказчиками. В этот день будут предложены изделия, изготовленные по образцам: хлопчатобумажные халаты, платья, ночные сорочки, блузы, летние головные уборы и т. д.

ПРИГЛАШАЕМ ПРИНЯТЬ УЧАСТИЕ.

Кемеровская фабрика ремонта и пошива одежды № 2.

Коллектив областного глазного диспансера глубоко скорбит по поводу безвременной смерти медсестры, ветерана Великой Отечественной войны

ПРОТОПОПОВОЙ
Варвары Ивановны

и выражает соболезнование родным и близким покойной.

Коллективы Кемеровского областного суда, отдела юстиции облисполкома, областной коллегии адвокатов глубоко скорбят по поводу безвременной кончины члена областного суда

БЕЛОВА
Александра Карповича

и выражают соболезнование родным и близким покойного.

ИНТЕРВЬЮ В АНТРАКТЕ

ВЫРАЖАЯ ГЛУБИНУ ЧЕЛОВЕЧЕСКИХ ЧУВСТВ

ВЕРНУВШИСЬ в Москву из зарубежной гастрольной поездки, она уже через несколько часов была в самолете, направляющемся в Кемерово. А по прибытии в Кемерово почти тут же ей пришлось выйти на сцену в Большом концертном зале филармонии, чтобы принять участие в вечере оперы. Ровно в 20 часов 30 минут солистку Большого театра народную артистку СССР, лауреата Ленинской премии и Государственной премии РСФСР Елену Образцову бурной овацией приветствовал переполненный зал театра оперетты.

Вместе с народным артистом СССР Евгением Нестеренко она приняла участие в концерте камерной музыки. Как всегда с блеском, с большим проникновением в замысел композитора спела сложную и интересную программу из произведений П. Чайковского, С. Рахманинова, Г. Свиридова, Ж. Бизе, Дж. Пуччини. И закончила арией Эболи из оперы Д. Верди «Дон Карлос».

Покоренные обаянием, мастерством певицы, зрители долго не отпускали ее со сцены, засыпали букетами цветов.

После одного из выступлений певицы в Америке критик писал: «Образцова, по всей видимости, самое яркое открытие на международной оперной сцене за последние годы». Рецензии на ее концерты у нас на Родине и за рубежом выходят под броскими заголовками: «Поющее сердце», «Королева вокала», «Яркая жемчужина»...

Корреспондент газеты беседует в антракте с прославленной певицей.

— Елена Васильевна, вы много концертируете, подчас на протяжении недели совершая перелеты из одной части света в другую. Что это дает вам как артистке?

— Общение с коллегами из разных стран, совместная работа с выдающимися современными дирижерами помогают оттачивать мастерство, воспитывать вкус, помогают глубоко проникать в стиль национального произведения.

Издавна русские композиторы, художники, певцы ездили по свету, знакомясь с культурой разных стран, обогащаясь духовно, а затем обогащая и нашу культуру. Они пропагандировали и наше искусство за рубежом. Я считаю, что без такого общения сегодня не может быть настоящего развития искусства.

— Перед вами книга, вы делаете из нее какие-то выписки.

— Это клавир оперы «Дон Карлос», выписываю свою партию. Давно не пела ее на русском языке и признаюсь, что просто забыла, к тому же перевод текста такой плохой, такой тяжелый. В дни Олимпиады-80 эта опера пойдет на сцене Большого театра. Буду в ней петь. А сейчас во время гастролей в Венгрии, с 21 июня, с Евгением Нестеренко должны петь в Будапештском оперном театре, буду учить заново.

— Вы всегда поете произведения зарубежных авторов на языке оригинала?

— Считаю это необходимым условием с самой первой своей гастрольной поездки. Партию Кармен пою на русском языке и на французском. И это разные Кармен. Считаю, что знание языка автора произведения для певца просто необходимо, т. к. музыкальная фразировка на всех языках различная.

— А поэтому, чтобы петь произведение французского композитора, надо знать французский, итальянского — итальянский, испанского — испанский...

— А я и знаю эти языки, и, кроме того, еще на шести языках читаю со словарем, говорю.

— Есть ли какая-то разница между Образцовой — солисткой оперной сцены и Образцовой — камерной певицей?

— Думаю, что нет. Просто пение в опере требует более ярких, масштабных красок, а камерное — пастельных и более тонкого и гибкого владения голосом

— И что же вам больше нравится: участвовать в оперных спектаклях или петь камерные программы?

— Не могу себя представить без того или без другого.

— Сколько же времени вам нужно для разучивания оперной партии?

— Месяц.

— Любой, самой трудной, на языке оригинала? А если не укладываетесь в этот срок?

— Не имею права не уложиться: я же профессиональная певица. Месяц — это все, что я могу выделить из своего бюджета времени для подготовки новой партии. Но уж этот месяц с утра до вечера слушаю музыку, текст будущей оперы. Маленький магнитофон напевает мне их, и чтобы я ни делала — музыка звучит непрерывно. Всегда приезжаю в театр с уже разученной партией.

— Несколько лет назад в диалоге с главным режиссером Большого театра Б. А. Покровским, опубликованном «Литературной газетой», вы сказали, что мечтаете спеть партию Далилы в опере Сен-Санса «Самсон и Далила», потому что она считается одной из труднейших в оперном репертуаре. И вот ваша мечта осуществилась.

— Да, я спела ее. Сначала в Испании с выдающимся испанским певцом наших дней П. Доминго, потом еще в ряде стран. Записала на пластинку.

— В камерных концертах вы любите исполнять произведения С. Рахманинова. Чем они нравятся вам?

— Сиюминутностью переживания, тем, что это такой русский композитор, который очень близок моему мироощущению.

— На вышедших недавно ваших пластинках — записи романсов П. Чайковского и Г. Свиридова. Некоторые из них вы исполнили в сегодняшнем концерте. Это объединение, конечно, не случайно?

— В концертном творчестве Чайковского и Свиридова есть одно общее и важное для меня качество: романсы обоих — это музыка открытой страсти, она не терпит ни капельки холодной рассудочности, эмоциональной фальши.

Чайковский интересен тем, что писал он почти всегда о чувствах прошлых, пережитых когда-то, видимых сквозь горькую дымку прожитых лет.

А в произведениях Свиридова очень своеобразный вокальный стиль — сочетание глубокой народности и утонченности.

Камерная музыка позволяет в одной музыкально-поэтической миниатюре прожить целую человеческую жизнь.

— Елена Васильевна, как складываются ваши взаимоотношения со зрителями?

— Пока что очень благополучно. Есть разные залы, есть разная публика. Но в одном я убедилась: если я доверяюсь публике, то публика меня понимает и принимает. И не нужно стараться понравиться слушателям, они не приемлют фальши. Нужно всегда петь музыку, ибо музыка не терпит измены.

— А что вы больше всего цените в людях? Что не принимаете?

— Терпеть не могу фальши.

— Как в музыке?

— Как в музыке. Важно, чтобы человек умел оставаться всегда самим собой. Если, несмотря ни на что, он остается самим собой, значит он индивидуальность, значит состоялся как человек.

— И традиционный вопрос о ваших творческих планах на ближайшее будущее.

— Я уже говорила, что через несколько дней с Евгением Нестеренко нам предстоит петь в спектаклях «Дон Карлос», «Кармен», «Фауст» в Будапештском оперном театре.

Затем мы примем участие в спектаклях, которые пойдут на сцене Большого театра в дни Олимпиады. Петь придется почти через день. В сентябре поеду на новую постановку «Аиды» в Гамбург, затем новая постановка оперы «Трубадур» в лондонском «Ковент-Гардене», в Ла Скала ожидают две крупных работы — участие в операх «Сельская честь» и «Богема». В «Богеме» у меня совершенно новая роль — Мюзетты. Приму участие в гастролях с Ла Скала, а потом в Японии спою Розину в «Севильском цирюльнике», опять же партию совершенно новую для меня.

— Больших вам творческих удач!

— Спасибо.

В КНИГЕ «Певцы Большого театра СССР», вышедшей в 1978 году в издательстве «Музыка», автор статьи об Образцовой В. Тимохин писал: «Для аудитории, приходящей слушать Елену Образцову, она всегда гораздо больше, чем просто прекрасная певица и актриса. Ее вдохновенное искусство помогает нам постигнуть то, что составляет сокровенный смысл таких понятий, как лирика, романтизм, поэзия большого человеческого чувства. Артист должен уметь не только ясно донести до слушателей свой замысел, а сделать так, чтобы его художественное мироощущение стало внутренним убеждением аудитории. Сила воздействия такого искусства отнюдь не ограничивается временными рамками концерта или спектакля. Западая в сердца слушателей, оно продолжает жить своей жизнью, порождая новые образы, сравнения и аналогии.

Оно обогащает наш эмоциональный мир знаниями, которые невозможно почерпнуть из других источников, оно делает нас более зрелыми, проницательными, глубокими. Это удел счастливых художников — быть желанными и дорогими спутниками нашей жизни. Елена Образцова — один из таких художников». Точнее не скажешь.

Интервью взяла
Э. СУВОРОВА.

НА СНИМКЕ: народная артистка СССР Елена Образцова.

Фото **Ю. Сергеева.**

г. Кемерово.

СЮРПРИЗЫ МНОГОБОРЬЯ

В Кемерове закончился чемпионат облсовета общества «Динамо» по многоборью комплекса ГТО, посвященный XXII Олимпийским играм. 60 спортсменов из 15 команд приняли участие в соревнованиях.

После первого дня лидерство среди участников в первой возрастной группе четвертой ступени захватил Виктор Михайлов—представитель команды управления пожарной охраны. Его результат в беге на 100 м (11,6 секунды) и метании гранаты (60 метров) серьезно озадачил конкурентов. Но многоборье есть многоборье. Спортсмен должен уметь все: прекрасно плыть, стрелять, бегать, метать и в нужную минуту выложиться до конца.

Эти качества особенно проявил кемеровчанин Иван Сидоров. После первого дня он показывал только шестой результат, проигрывая лидеру двадцать два очка. Использовав стопроцентную возможность в стрельбе и показав второй результат в кроссе, Сидоров с результатом 135 очков стал чемпионом.

Прошлогодний победитель Александр Величкин из Новокузнецка на этот раз довольствовался только третьим местом, на втором — Аркадий Тюфяков из Кемерова.

Г. ПАВЛИН.

г. Кемерово.

ФУТБОЛ ПЕРВАЯ ЛИГА

Сообщаем результаты двух матчей, состоявшихся 16 июня: «Уралмаш» — «Памир» — 0:0, СКА Хб.—«Металлург» — 2:0.

ПОЛОЖЕНИЕ НА 19 ИЮНЯ

	И	В	Н	П	М	О
«Таврия»	16	10	4	2	35-14	24
«Бустон»	16	8	6	2	22-9	22
«Торпедо»	16	7	5	4	19-13	19
«Памир»	15	7	5	3	18-13	19
«Днепр»	16	8	2	6	13-16	18
«Металлист»	16	7	4	5	15-16	18
«Колос»	16	6	6	4	18-14	18
«Искра»	16	7	3	6	16-14	17
СКА Хб.	17	7	3	7	12-20	17
«Спартак» Ор.	16	6	5	5	15-15	17
«Динамо»	16	7	2	7	16-20	16
«Факел»	16	6	4	6	12-15	16
«Кузбасс»	16	7	1	8	19-20	15
«Заря»	16	6	3	7	19-20	15
«Шинник»	16	6	3	7	14-16	15
«Жальгирис»	16	3	9	4	16-11	15
«Нистру»	16	6	2	8	16-16	14
«Спартак» Нл.	16	5	4	7	15-16	14
«Гурия»	16	4	6	6	23-25	14
«Спартак» И.-Ф.	16	4	6	6	20-24	14
«Металлург»	17	4	6	7	16-22	14
СКА Од.	16	5	3	8	20-18	13
«Крылья Советов»	15	1	9	5	8-16	11
«Уралмаш»	16	2	5	9	9-23	9

ВО ВТОРОМ ЭШЕЛОНЕ

Федерация футбола РСФСР сообщает результаты матчей команд второй лиги (четвертая зона), которые состоялись 16 июня: «Луч» — «Чкаловец» — 1:1, «Амур» (Комсомольск-на-Амуре) — «Запсибовец» — 0:0, «Торпедо» (Рубцовск) — «Торпедо» (Томск) — 3:0, «Динамо» — «Автомобилист» — 2:0, «Звезда» — «Амур» (Благовещенск) — 1:0, «Ангара» — «Локомотив» — 2:0.

(ТАСС).

ЧЕМПИОНАТ ОБЛАСТИ

Вступили в розыгрыш первенства области по футболу команды второй группы.

В соревнованиях участвуют 15 команд коллективов физкультуры предприятий Кузбасса. Как уже сообщалось, участники разделены на две зоны — северную (8 команд) и южную (7 команд).

В северную зону вошли «Горняк» (Салаир), команды стекольного завода (Анжеро-Судженск), шахт «Кузнецкая» (Ленинск-Кузнецкий), «Открытчик» (Березовский), «Автомобилист», «Строммашина», «ЖБС», «Заря» (все — Кемерово).

В южной зоне выступают: «Бетонщик» (Мыски), команды шахт «Капитальная» (Осинники), «Краснокаменская» (Киселевск), «Нагорная» (Новокузнецк), «Горняк» (Шерегеш), «МПТУ» (Междуреченск), «Электромонтажник» (Новокузнецк).

Игры проводятся в два круга с разъездами. Победители зон получают право на переход в следующем сезоне в первую группу.

После первых туров вперед вышли: по северной зоне — команды «Автомобилист», «Строммашина», шахты «Кузнецкая», по южной зоне — «Электромонтажник» и шахты «Капитальная».

Д. ИВАНОВ.

СТРЕЛЬБА ПОБЕДА «СПАРТАКА»

На стенде Кемеровского городского общества охотников завершилось лично-командное первенство города по стендовой стрельбе. В меткости состязались спортсмены «Буревестника», коллективов физкультуры «Спартак», «Кузбассэлектромотор», Кировского района.

Отлично выступили на этих соревнованиях стрелки «Спартака». Второе место занял коллектив Кировского района. На третьем месте — команда стрелков «Буревестника».

Лучшие стрелки города, занявшие первые места в соревнованиях, войдут в число сборной команды области, которой предстоит участвовать в первенстве Кузбасса в Белове.

Г. ПЕТРОВ.

г. Кемерово.

БАСКЕТБОЛ ПОКА — НЕУДАЧА

Новокузнецкий спорткомплекс «Родник» принимал у себя участников зонального турнира Кубка СССР по баскетболу среди женщин. В гости к новокузнечанкам приехали спортсменки из Томской и Тюменской областей, Алтайского и Красноярского краев. Кузбассовки уступили в стартовом матче команде Красноярского края—59:65. Затем они переиграли команду Тюмени—92:85. Встречу со сборной Томской области новокузнечанки проиграли со счетом 78:79.

С. ПАВЛОВ.

г. Новокузнецк.

ПОМОГИТЕ НАЙТИ МЕТЕОРИТ

В областной планетарий жители Кемерова сообщили, что вечером 10 июня между 19 и 20 часами они видели, как в северной стороне неба на высоте примерно 45 градусов ниже грозовой тучи пролетел болид, т. е. яркий огненный шар желтого цвета. Он стремительно двигался слева направо, несколько снижаясь, в течение шести—восьми секунд и в конце пути раздвоился, затем потух.

Можно предполагать, что это метеорит пришелец из космоса, осколки которого упали на поверхность Земли в северной стороне от Кемерова. Чтобы точнее определить место падения осколков метеорита, следует сопоставить наблюдения многих очевидцев, которые видели полет болида из разных мест. Например, со стороны города Березовского болид должен был наблюдаться в южной стороне. Возможно, явление это наблюдали некоторые жители сел Андреевка, Осиновка, Елыкаево и других.

Просим очевидцев этого явления сообщить о своем наблюдении в Кемеровский областной планетарий.

Метеориты— древнейшее вещество Солнечной системы. Они являются обломками малых планет, астероидов, в огромном количестве находящихся в околосолнечном пространстве. Изучение метеоритов раскрывает тайну происхождения Земли, Луны и других планет.

На территории нашей страны ежегодно падает около полусотни метеоритов, но большинство из них теряются в полях, лесах и горах, в снегах и тундре, пустынях и степях, морях и океанах.

Очень многие «небесные камни» были найдены людьми, не связанными с наукой: колхозниками, рабочими, школьниками. Десятки метеоритов так и пропали бы для науки, если бы не помощь населения.

Механизаторам сельского хозяйства особо следует обратить внимание на то, что при обработке больших площадей земли увеличивается вероятность найти метеорит — необычный оплавленный камень или кусок железа.

Находки эти имеют большую научную ценность и являются государственным достоянием. Лицам, передавшим новые метеориты в научное учреждение, выплачивается денежное вознаграждение.

Е. ДОЛГИХ,
директор областного планетария.

г. Кемерово.

● И ТАКОЕ БЫВАЕТ

ТАЕЖНЫЙ ГОСТЬ

Недавно один день у жителей поселка Яя гостил таежный красавец. Это лось-трехлеток. Спасаясь от гнуса, он переплыл реку Яя и оказался на территории лесопромышленного комбината. По-хозяйски осмотрел сложенную в штабеля древесину, спокойно проследовал через проходную и по железнодорожной ветке направился к тракторороремонтному заводу, а затем на улицу Островского. На всем пути на лося никто не крикнул, не пытался спугнуть, каждый любовался красавцем.

Появление лосей в населенных пунктах Яйского района вполне объяснимо. Районное общество охотников и рыболовов возглавляемое председателем Е. М. Чеколдиным, проводит большую работу по охране диких животных. Выстрел в охотхозяйствах в запрещенные сроки является серьезным происшествием. Виновных сразу же наказывают. Потому растет число копытных диких животных.

Весной учет показал, что в охотхозяйствах района обитают 98 лосей, 224 косули, множество мелких зверьков и птицы.

П. МЕДОВ.

Яйский район.

ОТЗОВИТЕСЬ!

Разыскиваю Ивана Кислицина, уроженца Кемеровской области, с которым прошли дорогами войны в составе 1201-го, а позднее 597-го самоходно-артиллерийского Измаильского полка. Обращения в адресное бюро, в советы ветеранов не дали положительных результатов. Возможно, эти строки прочитают родные и близкие И. Кислицина и напишут мне по адресу: Красноярск-41, проспект Свободный, 64-14. Шеходанову Ф. А.

Погода

19 июня в Кузбассе ожидается переменная облачность, местами кратковременный дождь, гроза. Утром местами слабый туман. Ветер юго-восточный 9—14. Температура 30—35 градусов тепла.

Редактор
Н. А. БУРЫМ.

ГОВОРЯТ ЗРИТЕЛИ

БОЛЬШАЯ РАДОСТЬ

Знакомый всем силуэт Большого театра Союза ССР можно сейчас увидеть в Новокузнецке на уличной рекламе, в трамваях и троллейбусах, перед заводскими проходными. Кузнецкие металлурги с большой радостью узнали о приезде в Кузбасс прославленного коллектива ГАБТа.

Особенно этому приезду рады мы, участники художественной самодеятельности, в рядах которой насчитывается не одна тысяча человек. Я связан с балетной студией Дворца культуры уже почти десять лет. Вначале танцевал народные танцы, потом перешел на классику. Запомнилась постановка «Вальпургиевой ночи», а в «Жизели» мне доверили танцевать во втором составе партию одного из главных героев балета — Альберта. Работа у нас на стане «450»-нелегкая, но я не пропустил без уважительной причины ни одной репетиции.

Для многих из нас искусство стало жизненной потребностью, частью нашей рабочей судьбы. Во Дворце культуры встретился со своей будущей женой. Сейчас на репетиции ходим втроем: четырехлетний Димка тоже приобщается к балету. Правда, пока поневоле: не с кем оставить, но у нас в студии ему явно нравится.

Тот, кто однажды соприкоснулся с искусством, будет верен ему всю жизнь. Бывая в других городах, я обязательно стараюсь попасть в театр. Но вот в Большом побывать еще не довелось. Поэтому очень хотелось бы увидеть его ведущих мастеров у нас в городе. От имени всех новокузнечан я говорю сегодня нашим дорогим гостям: «Добро пожаловать на Кузнецкую землю и к нам на прославленный четырежды орденоносный металлургический комбинат».

Ю. ШЕБАЛИН,
резчик горячего металла сортопрокатного цеха КМК.

г. Новокузнецк.

Кузбасс наш дом: сделаем его красивым

НОКТЮРН НА ВОДОСТОЧНОЙ ТРУБЕ

Постоянная комиссия Кемеровского городского Совета по культуре рассмотрела вопрос «О состоянии и мерах улучшения рекламного дела в городе».

В стихотворении «А вы могли бы?» В. Маяковский спрашивал:

А вы
ноктюрн сыграть
могли бы
на флейте водосточных
труб?

Поэт не знал возможностей кемеровчан. А они, представьте, смогли. Объявление «Продаю срочно пианино «Ноктюрн» на водосточной трубе дома по улице Рукавишникова словно бросает вызов Маяковскому.

«Куплю кинокамеру». «Потерялась собака...». «Продается гараж металлический разборный». «Сдаю дом с верандой». «Есть для продажи две газовые плиты». «Меняю квартиру». «Продам попугая ч кенаря». Каких только частных объявлений не увидишь в Кемерове на водосточных трубах домов и железобетонных опорах под светильники в оживленных местах города!

Кстати, всюду указаны адреса и телефоны, сообщается даже, каким видом транспорта лучше добраться туда, где можно что-то купить или обменить.

Кажется, проще простого— бери номер телефона и адреса, наказывай, штрафуй нарушителей, посмевших обклеить все трубы, столбы и даже стены домов часто безграмотными бумажками.

Но наказывать, пожалуй, пока никого и нельзя. Нельзя потому, что в областном центре нет стационарных капитальных щитов для частных объявлений. А их для всех районов полагалось бы иметь штук 40—50. Отсюда столь неряшливы и пестры столбы и трубы, отсюда и такая неизбежная самодеятельность — кто во что горазд.

Унылы и бесцветны стенды с объявлениями бюро по трудоустройству. Они отпугивают жителей. Поэтому не случайно некоторые ретивые работодатели клеят свои объявления среди частных «продаю» и «меняю» на тех же столбах и водосточных трубах. У кафе «Улыбка», например, выгорело на солнце объявление: «...В ясли-сад № 140 «Березка» требуется няня», на железобетонной опоре Кузнецкого проспекта — «Домостроительному комбинату нужна техничка», на стене дома по ул. Кирова — «Школа № 40 производит запись в 1-й класс», на столбе у остановки «Стадион» — крик души о том, что проектной мастерской института «Роспроект» нужны кадры...

Депутат Ю. А. Вишневский, познакомившись с оформлением витрин предприятий торговли и службы быта на проспектах Советском и Ленина, бульваре Строителей, улицах Красная, Красноармейская, Кирова, Тухачевского, пришел к выводу: внешне магазины и бытовые предприятия удручающе однообразны. Общее впечатление: в городе нет единого центра, который определял бы рекламную политику, не занимаются этим и торги. Магазины, как правило, не имеют фирменного оформления.

Правда, есть среди магазинов счастливые исключения. Витрины предприятий «Спорткультторга», например, отличает логичность, строгая профессиональная направленность, применение новых материалов в отделке и современный стиль оформления. Таковы витрины магазинов «Буревестник», «Звездочка», «Мототурист».

Со вкусом оформлены витрины магазинов хозтоваров на ул. Сибиряков-гвардейцев и проспекте Ленина, магазина «Золотая осень» горплодоовощторга, книжного магазина № 1 на Советском проспекте. Положительный момент оформления предприятий быта — единая эмблема. И это, пожалуй, все, что может радовать глаз.

У рекламы, как известно, две функции. Она афиширует товары в целях их реализации, и, хорошо оформленная, она способна формировать эстетическую среду в городе. Реклама в Кемерове с этими задачами не справляется.

Если проехать по Кировскому, Заводскому, Рудничному районам, то тут и там встретишь вывески магазинов, выполненные ядовито-зеленой или синей краской, малогабаритные, разношерстные.

Почти нет сюжетных витрин. А, кажется, сами названия хлебного магазина «Колобок» или продовольственных «Радуга», «Колос» подсказывают мотивы для творческих поисков в оформлении.

Не отличаются оригинальностью щиты с сообщениями о премьерах кино и театров. Афиша цирка просто-напросто прислонена к зданию. У зрелищных реклам есть еще одна беда: их вовремя не снимают, не заменяют.

Не смотрятся многие рекламные щиты ГАИ: они мелкомасштабны, блеклы.

Часто бросается в глаза резкий контраст: добротная внутренняя отделка торговых и бытовых предприятий и бедность витрин.

Витрина магазина — не просто реклама. Это и умная информация. Почему бы, скажем, наряду с образцами обуви не поместить в витрине «Скорохода» сведения об имеющихся сегодня в продаже размерах? Это бы сэкономило покупателю время.

В общей сложности в городе 40 километров газосветной рекламы. Каждый год увеличивается ее протяженность. Обслуживает, эксплуатирует ее Росторгмонтаж крайне плохо, часто мирится с тем, что «А упало, Б пропало...». Кстати, и заказчики зачастую не выполняют своих обязательств по новой рекламе.

Областной центр не показывает, к сожалению, доброго примера другим городам и районам Кузбасса и в том, чтобы таблички с названиями улиц выглядели опрятно, броско, в едином стиле на всех магистралях. Сегодня и здесь полный хаос.

Депутаты Л. П. Салазкина и В. В. Банников высказали мысль: нужна централизация службы рекламы в городе. Архитекторы, главный художник города должны пресекать всякую кустарщину и безвкусицу на улицах. В каждом районе города пора иметь современные стационарные установки для разного рода объявлений.

Постоянная комиссия горсовета по культуре дала несколько рекомендаций. В целях повышения идейно-художественного уровня рекламы предложено согласовывать с главным архитектором города эскизы и проекты такого оформления, как световые установки, вывески, щиты, рекламы на подставках, клумбах и т. д., а также эскизы и проекты интерьеров вновь сооружаемых и реконструируемых предприятий торговли, быта, учреждений культуры, где предусмотрены декоративно-монументальные и живописные работы.

В. ОЛЕНЕВА,
депутат Кемеровского городского Совета, член постоянной комиссии горсовета по культуре.

г. Кемерово.

Адрес редакции и издательства: 650630, ГСП, г. Кемерово-99, ул. Ноградская, 3. Телефоны: приемной редактора 6-69-74, заместителей редактора 6-65-74, 6-70-82, ответственного секретаря 6-68-81 зам. ответственного секретаря 6-65-63, отделов редакции: партийной жизни 6-61-83 и 6-02-08, пропаганды 6-66-73, 6-44-22, Советов народных депутатов 6-64-84 и 6-44-84, тяжелой индустрии 6-69-44, 9-51-02, 6-02-00, химической и легкой промышленности 6-65-86, 6-38-49, сельского хозяйства 6-67-82 и 6-90-71, культуры 6-62-01, 6-47-44, строительного 6-67-46 и 6-02-00, писем и рабселькоров 6-90-52, 6-78-97, 6-87-68, 6-60-72, информации и спорта 6-82-61, 9-58-76, 6-62-37, еженедельника «Панорама» 6-63-02, объявлений 6-68-72, фотокорреспондентов 6-90-63, приема информации 6-88-85, общественной приемной 6-66-52, бухгалтерии 6-89-53, директора издательства 6-69-23. Собственные корреспонденты: в Новокузнецке — 7-02-04, Прокопьевске — 2-17-34, Междуреченске — 2-33-04, Юрге — 2-06-09, Мариинске — 31-20.

ОП 09196. Типография издательства «Кузбасс». Индекс 51901. 1 Заказ № 141.