ВСЕ — НА ЛЕНИНСКИЙ СУББОТНИК!

Пролетарии всех стран, соединяйтесь!

КУЗБАСС

ОРГАН КЕМЕРОВСКОГО ОБКОМА КПСС И ОБЛАСТНОГО СОВЕТА НАРОДНЫХ ДЕПУТАТОВ

Газета основана в январе 1922 года

№ 93 (16724).
СУББОТА,
21
АПРЕЛЯ
1979 года.

Цена 2 коп.

Пусть живет в веках имя и дело Владимира Ильича Ленина — создателя и руководителя Коммунистической партии и первого в мире социалистического государства!

(Из Призывов ЦК КПСС).

ТОРЖЕСТВЕННОЕ ЗАСЕДАНИЕ В КРЕМЛЕ

Как светлый праздник отмечает советский народ, вместе с ним все прогрессивное человечество 109-ю годовщину со дня рождения Владимира Ильича Ленина — гениального революционера и мыслителя, создателя Коммунистической партии, основателя первого в мире государства рабочих и крестьян, вождя мирового пролетариата.

С именем Ленина — продолжателя великого дела Маркса и Энгельса — вошла в двадцатый век победоносная пролетарская революция, открывшая новую эру всемирной истории. С именем Ленина вошло в наш век мировое содружество стран социализма. Под знаменем марксизма-ленинизма на планете растет и ширится неудержимое движение к свободе и справедливости, к социализму, к вершинам общественного прогресса.

Ленин живет в мудрых решениях XXV съезда КПСС, в неустанной плодотворной деятельности Центрального Комитета нашей партии, Политбюро ЦК во главе с выдающимся марксистом-ленинцем товарищем Л. И. Брежневым. Ленин живет в растущей мощи Советского государства, в великих свершениях нашего народа, успешно претворяющего в жизнь величественные предначертания XXV съезда КПСС.

20 апреля в Кремлевском Дворце съездов состоялось торжественное заседание, посвященное знаменательной дате. Здесь собрались передовики и новаторы производства столицы и Подмосковья, ветераны партии, деятели науки и культуры, воины Советских Вооруженных Сил, представители партийных, советских и общественных организаций. Присутствуют иностранные дипломаты, зарубежные гости, советские и иностранные журналисты.

17 часов. Бурными, продолжительными аплодисментами встретили участники заседания товарищей **Ю. В. Андропова, В. В. Гришина, А. А. Громыко, А. Н. Косыгина, А. Я. Пельше, М. А. Суслова, Д. Ф. Устинова, К. У. Черненко, П. Н. Демичева, В. В. Кузнецова, Б. Н. Пономарева, М. С. Соломенцева, И. В. Капитонова, В. И. Долгих, М. В. Зимянина, К. В. Русакова, М. С. Горбачева.**

В президиуме также Генеральный секретарь Коммунистической партии Чили Л. Корвалан, Первый секретарь ЦК Коммунистической партии Уругвая Р. Арисменди, Первый секретарь ЦК Иракской коммунистической партии А. Мухаммед.

Здесь — заместители Председателей Президиума Верховного Совета СССР и Совета Министров СССР, Председатели палат Верховного Совета СССР, секретари МГК и МК КПСС, ветераны ленинской партии, знатные труженики промышленности и сельского хозяйства, видные военачальники, летчики-космонавты СССР, ученые, представители общественных и творческих организаций, зарубежные гости.

Торжественное заседание открыл член Политбюро ЦК КПСС, первый секретарь МГК КПСС **В. В. Гришин.**

Звучит Гимн Советского Союза.

С докладом «КПСС высоко несет ленинское знамя» выступил секретарь ЦК КПСС **И. В. Капитонов.**

Доклад был выслушан с большим вниманием и неоднократно прерывался аплодисментами.

Участники торжественного заседания стоя поют партийный гимн «Интернационал».

Затем состоялся большой праздничный концерт.

(ТАСС).

КПСС ВЫСОКО НЕСЕТ ЛЕНИНСКОЕ ЗНАМЯ

Доклад товарища И. В. Капитонова на торжественном заседании в Москве, посвященном 109-й годовщине со дня рождения В. И. Ленина

Товарищи!

Каждый год наша партия, советский народ, трудящиеся всех стран как дорогую памятную дату торжественно отмечают день рождения Владимира Ильича Ленина. И сегодня мы вновь и вновь обращаем свои мысли к величайшему из людей, к его немеркнущим идеям, по ним сверяем свой шаг к коммунизму.

Чем дальше уходит в историю время, когда жил и работал Ленин, тем ярче предстает перед нами вся грандиозность и мировая значимость его творений. С Лениным связана целая эпоха в развитии марксизма. В новых исторических условиях он отстоял чистоту учения Маркса и Энгельса, обогатил его принципиально важными выводами и открытиями.

«Неоценимая заслуга Ленина — в том, — подчеркивал товарищ Л. И. Брежнев, — что он дал ответы на самые острые вопросы, которые ставила жизнь, указал наиболее действенные формы борьбы против империализма, против социального и национального угнетения, за победу социалистической революции и торжество коммунизма».

Гениальный мыслитель, непревзойденный стратег и тактик революции, Ленин, как никто другой, умел воплощать в жизнь революционную теорию, сливать ее воедино с творчеством масс. Он основал, идейно и организационно вооружил пролетарскую партию нового типа, возглавил ее самоотверженную борьбу за дело рабочего класса. Под руководством партии Ленина совершена Великая Октябрьская социалистическая революция, создано первое в мире государство рабочих и крестьян. Тем самым была открыта новая эра в истории человечества — эра перехода от капитализма к социализму.

Ленинизм победоносно шествует по нашей планете, завоевывая все больше искренних сторонников и последователей. Все полнее раскрываются его революционно-преобразующая сила, глубочайший гуманизм, интернациональная сущность.

Подлинным триумфом ленинизма стало созданное в СССР общество развитого социализма. Под знаменем ленинизма строят новую жизнь народы братских социалистических стран, постоянно крепнет наше социалистическое содружество.

Идеи ленинизма оказали и продолжают оказывать огромное благотворное влияние на развитие международного коммунистического, рабочего и национально-освободительного движения. На всех континентах они вдохновляют миллионы борцов за социальное и национальное освобождение, против империализма, колониализма и расизма, за демократические преобразования, за сохранение и упрочение мира на земле.

Советский народ встречает 109-ю годовщину со дня рождения Ленина в расцвете своих творческих сил, в обстановке всеобщего политического и трудового подъема, преисполненный решимости успешно выполнить предначертания XXV съезда КПСС, планы десятой пятилетки. Под руководством своего испытанного авангарда — Коммунистической партии он уверенно идет по ленинскому пути к коммунизму.

Служение народу — высшее призвание ленинской партии.

Товарищи!

Всю свою яркую жизнь, весь свой гений Ленин посвятил борьбе за революционное переустройство общества, за освобождение рабочего класса, всех трудящихся, за светлое будущее человечества. Этому он учил нашу партию, в этом видел ее высшее призвание.

Коммунистическая партия Советского Союза твердо следует ленинским заветам. Партия существует для народа, неотделима от него, неразрывными узами связана с ним. Вся ее деятельность — беззаветное служение народу. По мере продвижения к коммунизму растет морально - политический авторитет КПСС, все полнее проявляется ее роль как руководящей и направляющей силы советского общества. Наш народ тесно сплочен вокруг родной ленинской партии, безгранично доверяет ей, активно поддерживает ее внутреннюю и внешнюю политику.

Но, как отмечал Леонид Ильич Брежнев, доверие народа — требовательное доверие. Поэтому любое решение партии, каждый шаг в политике, в организаторской и идейно - воспитательной работе призваны быть такими, чтобы еще больше крепло единство партии и народа, чтобы доверие народа к партии и впредь оставалось непоколебимым.

По своей политике, по своему составу, по методам деятельности КПСС — это партия масс в ленинском понимании. Какие бы задачи партия ни решала на различных этапах истории, она всегда исходила и исходит из интересов трудящихся, ставит их превыше всего.

Партия зорко всматривается в грядущее, на основе творческого применения марксистско - ленинской теории определяет перспективы общественного развития, научно раскрывает перед народом пути движения вперед, пробуждает в массах гигантскую энергию.

Коренные проблемы теории, стратегии и тактики борьбы за построение коммунизма на современном этапе получили глубокую разработку в решениях XXIII, XXIV и XXV съездов партии, Пленумов ЦК КПСС, в новой Конституции СССР. Эти документы проникнуты заботой о судьбах страны, о благе народа. Выдвинутые в них положения представляют крупный вклад в сокровищницу марксизма - ленинизма. Они прочно взяты на вооружение партии, всего народа, помогают успешно решать грандиозные задачи коммунистического созидания.

Последовательное проведение научно обоснованного политического курса обеспечивает все более полное использование возможностей зрелого социализма, динамичное развитие материальных и духовных сил советского общества, позволяет неуклонно добиваться намеченных целей. Важнейшая роль в этом принадлежит Центральному Комитету, Политбюро ЦК и лично Генеральному секретарю ЦК КПСС, Председателю Президиума Верховного Совета СССР товарищу Леониду Ильичу Брежневу.

Достойный продолжатель великого дела Ленина, выдающийся деятель мирового коммунистического и рабочего движения, Леонид Ильич Брежнев вносит огромный вклад в определение и реализацию генеральной линии партии, ее внутренней и внешней политики. Обладая редким даром научного предвидения, способностью проникать в самую суть общественных явлений, он по-ленински мудро и дальновидно подходит к решению задач, которые выдвигает практика. Всеобщее признание получили его заслуги в разработке кардинальных проблем зрелого социализма, совершенствования нашей политической системы, формирования нового человека, актуальных вопросов партийного строительства.

Человек большой души, высоких принципов, несгибаемой воли, товарищ Л. И. Брежнев в совершенстве владеет искусством сплачивать и воодушевлять людей. Под его непосредственным воздействием в партии сложилась здоровая обстановка дружной коллективной работы, когда доверие к людям сочетается с принципиальной требовательностью. Это благотворно сказывается на всей жизни нашего общества.

Своей неутомимой деятельностью на благо народа, во имя торжества коммунизма и мира на земле Леонид Ильич снискал глубочайшее уважение и любовь советских людей, всего прогрессивного человечества!

Товарищи! Вся политика партии — это ленинизм в действии. В ней получают концентрированное выражение насущные интересы народа, объективные потребности общественного развития. Высшей ее целью всегда было и остается неуклонное повышение материального и культурного уровня жизни трудящихся.

На это прежде всего направлена разработанная партией экономическая стратегия. Осуществляя ее, КПСС планомерно решает задачи создания материально - технической базы коммунизма, обеспечивает укрепление экономического и оборонного могущества нашей Родины, рост ее национального богатства.

Партия проводит курс на повышение эффективности производства и качества работы, добивается ускорения научно - технического прогресса, рассматривая его как главный рычаг подъема производительности, коренного улучшения и облегчения условий труда. При этом неослабное внимание уделяется автоматизации и комплексной механизации, составляющим материальную основу для постепенного перерастания социалистического труда в труд коммунистический.

Важно подчеркнуть, что в нашем обществе в отличие от капитализма технический прогресс не порождает безработицы, а сочетается с полной занятостью трудоспособного населения.

Решению коренных социально - экономических проблем подчинена современная аграрная политика партии, которая берет начало с мартовского (1965 г.) Пленума ЦК КПСС. Она получила развитие и глубокое обоснование в важнейших документах партии, в трудах товарища Л. И. Брежнева.

Новый важный этап в дальнейшей ее разработке и осуществлении знаменует июльский (1978 г.) Пленум ЦК КПСС. С учетом накопленного опыта и достигнутых результатов намечена и реализуется широкая программа всестороннего развития и повышения эффективности всех отраслей сельского хозяйства.

Главная ее цель — обеспечить надежное снабжение страны продовольствием и сельскохозяйственным сырьем, дальнейший подъем народного благосостояния, сближение материальных и культурных условий жизни города и деревни.

Современная аграрная политика — это прямое продолжение и творческое развитие ленинского кооператив-

(Окончание на 2-й стр.).

СЕГОДНЯ — ПРАЗДНИК ТРУДА

Вот и наступил весенний и светлый праздник труда — день всенародного энтузиазма, творческого созидания и интернациональной солидарности. Кузбассовцы, как и вся страна, с воодушевлением и горячим одобрением восприняли решение ЦК КПСС, Совета Министров СССР, ВЦСПС и ЦК ВЛКСМ о передаче 75 процентов средств, заработанных на Всесоюзном коммунистическом субботнике, в фонд помощи братскому Вьетнаму, пострадавшему от варварской агрессии Китая.

Для нас, советских людей, нынешний апрель особенно дорог. Вместе с годовщиной дня рождения В. И. Ленина мы отмечаем также 50-летие первой пятилетки и 60-летие Великого почина. Начатая на заре Советской власти эстафета ударных дел продолжается и сегодня, стала нашей гордостью и славной традицией.

В Кузбассе апрель не первый раз объявляется месячником наивысшей производительности труда. И в этом году ударный месячник набирает темпы. А запевалами борьбы за рекордные достижения в труде выступили, как известно, шахтерские бригады В. Жукова и В. Смирнова с Ленинского рудника. Их призыв встретил широкий, массовый отклик.

Сегодня «красная суббота» — день особо жаркой работы. Горняки Ленинска-Кузнецкого намечают выдать почти 50 тысяч тонн угля, Осинников — свыше 23 тысяч. Металлурги Кузнецкого комбината выплавят сверх плана 450 тонн чугуна и 500 тонн стали, прокатают дополнительно 500 тонн металла. Трудящиеся областного центра выпустят промышленной продукции не менее чем на 1 миллион 900 тысяч рублей. Причем значительную долю составят товары народного потребления. Труженики колхозов и совхозов вывезут на поля большое количество удобрений, доставят корма к фермам, продолжат подготовку техники к севу.

Как и в прежние годы, кузбассовцы верны себе: всю сверхплановую продукцию намечается изготовить на сэкономленных топливно-энергетических ресурсах, из сбереженного сырья и материалов, высокого качества. А те, кто не будет занят на своих рабочих местах, помогут строителям, подшефным колхозам и совхозам, займутся сбором металлолома, приведут в порядок производственные территории, улицы, скверы и площади городов, сел и рабочих поселков — ведь всего несколько дней отделяют нас от Первомая.

Придавая коммунистическим субботникам очень большое значение, В. И. Ленин видел в них «...сознательный и добровольный почин рабочих в развитии производительности труда, в переходе к новой трудовой дисциплине, в творчестве социалистических условий хозяйства и жизни». Поэтому надо провести сегодняшний праздник труда с высокой организованностью, создав все необходимые условия для ударной творческой работы; так поставить дело, чтобы с первой минуты, с первого часа разгорелся дух состязательности, росло стремление добиться каждому рекордных для себя, бригады, смены результатов.

Массовый энтузиазм, окрыленность приобретают, как известно, тем больший размах и силу, чем оперативнее и шире гласность социалистического соревнования. Поэтому задача штабов по проведению коммунистического субботника — использовать для показа успехов и достижений участников ударной вахты «молнии» и «боевые листки», экстренные выпуски стенгазет и фотовитрин, передачи по внутризаводскому радио. И чествование победителей в трудовом споре следует, конечно, организовать так, чтобы и героям ударной вахты, и всем участникам ее надолго запомнился этот праздник.

Сегодняшнее утро начинается оркестрами и задорными песнями. Все — на коммунистический субботник!

ЖЕЛЕЗНОДОРОЖНИКИ НЕ ПОДВЕДУТ

На всех предприятиях и в отделениях Кемеровской железной дороги активно шла подготовка к ленинскому коммунистическому субботнику. Определен конкретный фронт работ: отремонтировать 25 локомотивов, 830 вагонов, 1,2 километра железнодорожного пути и 20 километров контактной сети.

А локомотивные бригады по традиции уже не одну неделю водят поезда в счет «красной субботы». По стальным магистралям прошло таких 930 грузовых составов. Причем более 50 из них — на сэкономленной электроэнергии. Перевезено около пяти миллионов тонн народнохозяйственных грузов.

В коммунистическом субботнике примут участие 60 тысяч работников железной дороги, членов их семей, учащихся и ветеранов труда. Предполагается отчислить в фонд помощи Вьетнаму и десятой пятилетки около 50 тысяч рублей. Все подготовлено и к тому, чтобы обеспечить в день праздника труда высокую производительность дороги, перевозку всей продукции, изготовленной кузбассовцами.

И. НИКОЛАЕВ.

г. Кемерово.

На вахте — доменщики

Набирают темпы производства доменщики Кузнецкого комбината. Итоги работы двух декад марта показывают, что коллектив полон желания преодолеть временное отставание. Наивысших показателей в производстве с начала месяца добились трудящиеся 3, 4 и 5-й доменных печей, записавшие на свой сверхплановый счет свыше 2,5 тысячи тонн чугуна. Важно и то, что на всех этих агрегатах достигнуто значительное снижение расхода кокса. Это в конечном итоге позволит сэкономить большое количество топлива.

Показатель КИПО на этих печах также ниже среднецехового. Лучший он у коллектива пятой печи — 0,491.

В цехе хорошо подготовились к проведению ленинского коммунистического субботника. В день «красной субботы» коллектив обязался выплавить дополнительно 450 тонн чугуна, собрать несколько тонн металлолома.

А. БАРАНОВ.

г. Новокузнецк.

Хорошее начало

Готовя достойную встречу 109-й годовщине со дня рождения В. И. Ленина, обогатители при плане 523 тысячи тонн намерены в апреле переработать 548 тысяч тонн рядовых углей.

В день коммунистического субботника углеобогатители обязались переработать сверх плана 5,5 тысячи тонн рядовых углей и выдать 4,6 тысячи тонн концентрата.

Д. ФЕДИН.

г. Мыски.

К ДАЛЬНЕЙШЕМУ РАСЦВЕТУ РОДИНЫ

Первая сессия Верховного Совета СССР десятого созыва

С чувством законной гордости за свою Родину, воодушевленные огромными успехами в коммунистическом строительстве воспринимают советские люди решения первой сессии Верховного Совета СССР десятого созыва, которая, несомненно, войдет в историю страны как важнейшее политическое событие эпохи развитого социализма.

Высший орган государственной власти Страны Советов в соответствии с новой Конституцией имеет самые благоприятные условия для активного осуществления широких полномочий. Избранные народом депутаты — лучшие производственники, деятели науки и культуры, представители общественности — на практике проводят в жизнь решения партии, принципы социалистического народовластия.

С воодушевлением встретили советские люди избрание на сессии Генерального секретаря ЦК КПСС Л. И. Брежнева Председателем Президиума Верховного Совета СССР. Как конкретное руководство к действию восприняты положения и выводы, содержащиеся в выступлениях товарища Л. И. Брежнева на апрельском (1979 г.) Пленуме ЦК КПСС и на сессии Верховного Совета СССР.

Депутаты от имени всех советских людей выражают единодушную поддержку политике Коммунистической партии, Советского государства, готовность направить все силы, знания, энергию на новые свершения в коммунистическом строительстве.

19 апреля в Москве продолжила работу первая сессия Верховного Совета СССР десятого созыва.

В Большом Кремлевском дворце в 11 часов утра открылось второе совместное заседание Совета Союза и Совета Национальностей.

Бурными, продолжительными аплодисментами, стоя, приветствуют депутаты и гости товарищей Л. И. **Брежнева, Ю. В. Андропова, В. В. Гришина, А. А. Громыко, А. П. Кириленко, А. Н. Косыгина, Д. А. Кунаева, А. Я. Пельше, Г. В. Романова, М. А. Суслова, Д. Ф. Устинова, К. У. Черненко, В. В. Щербицкого, Г. А. Алиева, П. Н. Демичева, В. В. Кузнецова, П. М. Машерова, Б. Н. Пономарева, Ш. Р. Рашидова, М. С. Соломенцева, Н. А. Тихонова, Э. А. Шеварднадзе, И. В. Капитонова, В. И. Долгих, М. В. Зимянина, К. В. Русакова, А. М. Горбачева.**

(Окончание на 3-й стр.).

ПАМЯТИ ВЕЛИКОГО ВОЖДЯ

Трудовыми успехами встречают кузбассовцы 109-ю годовщину со дня рождения В. И. Ленина — создателя Коммунистической партии Советского Союза и первого на земле социалистического государства, непревзойденного стратега и тактика пролетарской революции, величайшего зодчего нового мира. Торжественно, празднично отмечают эту дату всюду.

Вчера на площади Советов г. Кемерова в 17-00 собрались жители областного центра. Под величественную мелодию «Ленин всегда живой» цветы к памятнику В. И. Ленину возложили секретари и члены бюро обкома КПСС, члены исполнительного комитета областного Совета народных депутатов, члены бюро горкома КПСС и исполкома горсовета, члены бюро райкомов партии и исполкомов райсоветов, представители профсоюзных и комсомольских организаций, трудовых коллективов предприятий и строек, награжденных орденом Ленина, ветераны партии и труда, гражданской и Великой Отечественной войн, пионеры, воины Кемеровского гарнизона.

Вчера же в театре оперетты Кузбасса состоялось торжественное заседание, посвященное 109-й годовщине со дня рождения В. И. Ленина. Заседание открыл первый секретарь Кемеровского горкома КПСС В. Н. Галкин.

Звучит Гимн Советского Союза.

Под бурные, продолжительные аплодисменты избирается почетный президиум — Политбюро ЦК КПСС во главе с Генеральным секретарем ЦК КПСС, Председателем Президиума Верховного Совета СССР товарищем Л. И. Брежневым.

С докладом о 109-й годовщине со дня рождения В. И. Ленина выступил второй секретарь обкома КПСС В. И. Ситников.

Торжественное заседание закончилось пением «Интернационала».

Для участников заседания был дан праздничный концерт профессиональными и самодеятельными артистами.

☆ ☆ ☆

Торжественные собрания и заседания состоялись во всех городах, рабочих поселках и райцентрах области.

КПСС ВЫСОКО НЕСЕТ ЛЕНИНСКОЕ ЗНАМЯ

(Окончание. Начало на 1-й стр.).

ного плана в период зрелого социализма. Наша партия и впредь будет проводить ее со всей последовательностью и настойчивостью!

КПСС неустанно заботится о том, чтобы поставить на службу народу огромные природные ресурсы нашей Родины. По инициативе партии разработаны грандиозные комплексные программы освоения богатств и развития производительных сил Западной и Восточной Сибири, Севера и Дальнего Востока, Нечерноземной зоны России. Претворение их в жизнь имеет не только важное народнохозяйственное значение, но и большой социальный смысл.

Опираясь на возросшие возможности и достижения социалистической экономики, партия и государство в соответствии с решениями XXIV и XXV съездов КПСС делают все для улучшения жизни народа. И каждая семья, каждый советский человек реально ощущают это.

В годы девятой и десятой пятилеток осуществлены наиболее крупные за всю историю страны социальные мероприятия. Большинству рабочих и служащих повышена заработная плата, возросла оплата труда колхозников, значительно расширены общественные фонды потребления. В итоге реальные доходы в расчете на душу населения возросли на 37 процентов.

Почти 90 миллионов человек, то есть треть населения страны, вселились в новые квартиры или улучшили жилищные условия. Увеличивается производство, расширяется ассортимент товаров народного потребления. Дальнейшее развитие получили торговля и бытовое обслуживание населения.

Совершенствуются народное образование и здравоохранение, на новые высоты поднимаются наша наука и социалистическая культура. Важное социальное значение имеет осуществление всеобщего среднего образования молодежи. Под знаком усиления заботы о здоровье и воспитании детей проводится у нас в стране Международный год ребенка.

Так на деле претворяется программный лозунг партии: Все во имя человека, для блага человека!

Огромное влияние на жизнь нашего общества, всех советских людей оказывает ленинская национальная политика партии. Всестороннее развитие экономики и культуры советских республик, братское сотрудничество, взаимопомощь и сближение всех наций и народностей — таковы ее зримые, поистине исторические результаты.

На основе прочного союза рабочего класса, крестьянства и интеллигенции, крепнущей дружбы наций и народностей страны углубляется социальная однородность нашего общества, происходит консолидация советского народа как новой исторической общности людей.

Товарищи! Всей своей многогранной политической, организаторской и идеологической деятельностью партия активно воздействует на эти процессы. Одновременно она и сама постоянно развивается и крепнет, обогащается новым политическим опытом. Ныне наша партия представляет собой могучую, тесно спаянную единством воли и действий, почти семнадцатимиллионную армию коммунистов!

Чтобы быть на высоте своего призвания, КПСС неустанно поднимает боеспособность партийных рядов, совершенствует внутрипартийную жизнь, формы и методы руководства обществом.

В условиях зрелого социализма КПСС, оставаясь по своей природе партией рабочего класса, развивается как партия всего народа. Всеми своими корнями она глубоко уходит в народ, постоянно черпает из него новые, свежие силы. Крепнущие связи партии с широчайшими массами трудящихся, повышение ее авторитета и влияния среди различных слоев населения конкретно выражаются в росте и улучшении качественного состава партийных рядов.

Только после XXV съезда в нее вступило около одного миллиона девятисот тысяч человек. Причем 59 процентов нового партийного пополнения — это передовые рабочие. Постоянно увеличивается приток в партию лучших представителей колхозного крестьянства, народной интеллигенции, женщин, молодежи.

Творческие возможности, организационная мощь КПСС многократно умножаются благодаря тому, что вся ее деятельность строится на незыблемой основе ленинских норм и принципов. Исключительно важную роль в их укреплении и развитии сыграл октябрьский (1964 г.) Пленум ЦК КПСС, пятнадцатилетие которого исполняется в этом году.

Под воздействием решений октябрьского Пленума ЦК, XXIII, XXIV и XXV съездов КПСС все полнее раскрывается животворная сила ленинских норм партийной жизни и принципов руководства. Последовательное проведение демократического централизма, развертывание внутрипартийной демократии обеспечивают высокую сознательность и дисциплинированность коммунистов, их активное участие в выработке и практическом осуществлении политики и решений партии.

Это особенно отчетливо проявилось во время недавно состоявшихся в партии отчетов и выборов. Они прошли по-деловому, в обстановке широкой гласности, высокой взаимной, требовательности, принципиальной критики и самокритики.

Отчетно-выборные собрания и конференции наглядно показали действенный демократизм внутрипартийных отношений, возросшую ответственность партийных организаций, коммунистов за состояние дел на всех участках хозяйственного, культурного и государственного строительства, определили конкретные задачи по выполнению решений и установок XXV съезда КПСС, заданий пятилетки.

Из этой важной политической кампании все звенья партии вышли еще более отмобилизованными, еще более сильными и дееспособными. Возросла авангардная роль коммунистов на производстве и в общественно-политической жизни. Отчеты и выборы вновь продемонстрировали монолитное единство нашей партии, ее тесную сплоченность вокруг ленинского Центрального Комитета.

Нашим бесценным достоянием и сильнейшим оружием является унаследованный от Ленина стиль в работе — стиль творческий, глубоко-демократичный по своему существу. Он прочно утвердился в партии и хорошо служит интересам борьбы за построение коммунизма.

Подлинный образец ленинского стиля представляет собой деятельность Центрального Комитета КПСС, Политбюро ЦК во главе с Леонидом Ильичом Брежневым. Это замечательный пример того, как надо действительно по-ленински работать, по-научному, с позиций общенародных интересов подходить к решению всех задач коммунистического строительства.

Коммунистическая партия Советского Союза с честью выполняет свой исторический долг перед народом, оправдывает его доверие, потому что она последовательно воплощает в жизнь идеи ленинизма.

ЖИВОЕ ТВОРЧЕСТВО МАСС — ОСНОВНОЙ ФАКТОР КОММУНИСТИЧЕСКОГО СОЗИДАНИЯ

Товарищи!

КПСС неизменно исходит из марксистско-ленинского положения о том, что народ — творец истории, что создание нового общества — это дело его рук, энергии и разума.

Партия всегда умела организовать трудящихся, направить их усилия на достижение поставленных целей, увлечь пафосом созидания. Задачи и лозунги, которые она выдвигает, воспринимаются массами как собственное дело, успешно претворяются в действительность.

В соответствии с ленинским планом построения социализма трудящиеся СССР под руководством партии осуществили индустриализацию страны, коллективизацию сельского хозяйства, культурную революцию и вывели нашу Родину на передовые рубежи мирового прогресса.

Сколь велика сила сознательного творчества масс, на какие чудеса они способны, когда их вдохновляют великие идеи, организует и ведет за собой ленинская партия, ярко и убедительно показано в замечательных произведениях товарища Л. И. Брежнева «Малая земля», «Возрождение» и «Целина». Эти книги несут в себе мощный идейный и эмоциональный заряд, всем своим содержанием побуждают трудиться с полной отдачей сил во имя нашего общего дела.

Товарищи! В этом году исполняется 50 лет со времени принятия первого пятилетнего плана развития народного хозяйства СССР. В нем получили воплощение и развитие ленинские идеи и принципы планирования и научного руководства социалистической экономикой.

Первая пятилетка явилась символом революционного преобразования действительности, высоких темпов экономического роста, трудового героизма рабочего класса, всего нашего народа. Она открыла славную плеяду советских пятилеток, каждая из которых знаменует восходящую ступень к вершинам экономического, научно-технического и социального прогресса.

От пятилетки к пятилетке все полнее реализуются огромные возможности, заложенные в социалистической системе хозяйства, величайшие преимущества нашего строя.

Разрабатываемые под руководством партии пятилетние планы обеспечивают динамичное поступательное развитие народного хозяйства, вносят организующее начало в творчество масс, служат мощным средством мобилизации трудящихся на решение задач коммунистического строительства. За годы пятилеток в результате самоотверженного труда рабочего класса, колхозного крестьянства, советской интеллигенции созданы могущественные производительные силы, передовая наука и культура, сделан гигантский шаг в повышении народного благосостояния. Это наглядное доказательство великой преобразующей силы ленинизма!

Уверенная поступь нашей экономики получила концентрированное выражение в росте национального дохода, который увеличился с начала первой пятилетки в 68 раз. Основные производственные фонды народного хозяйства возросли в 34 раза. Сооружены тысячи новых промышленных предприятий, созданы крупнейшие территориально-производственные комплексы, определяющие сегодня индустриальный облик страны.

Ныне у нас только за год выпускается промышленной продукции в 20 раз больше, чем за первую пятилетку в целом. Если к началу первой пятилетки Советский Союз по объему промышленного производства уступал каждой из крупных европейских стран, то теперь превосходит государства Западной Европы, вместе взятые. По сравнению с 1928 годом в 3,4 раза возросло производство сельскохозяйственной продукции.

Мощным развитием нашей экономики ознаменован период после XXV съезда КПСС. За три года десятой пятилетки прирост промышленной продукции составил свыше 80 миллиардов рублей, что равно всему объему ее ежегодного производства в середине пятидесятых годов.

Заметно ускорились темпы развития сельского хозяйства. В минувшем году благодаря усилиям тружеников села, всего советского народа была выиграна трудная битва за урожай, собрано рекордное количество зерна. Наибольший вклад в эту славную победу внесли земледельцы Российской Федерации, Украины и Казахстана. Почти половину всего заготовленного хлеба дали районы целинных земель, двадцатипятилетие освоения которых мы только что отмечали.

Героическая целинная эпопея — наглядный пример претворения в жизнь ленинских идей об использовании огромных земельных богатств нашей Родины. Выдающаяся роль в этом по праву принадлежит Леониду Ильичу Брежневу, чья кипучая энергия, талантливая организаторская деятельность поднимали массы на великий трудовой подвиг.

Товарищи! В условиях развитого социализма перед трудящимися открыт широкий простор для проявления своей инициативы и энергии во всех сферах хозяйственного и культурного строительства. Это получает особенно яркое воплощение в небывалом размахе социалистического соревнования, в движении за коммунистическое отношение к труду.

В авангарде соревнующихся, как и всегда, идут трудящиеся Москвы, Ленинграда и других крупнейших индустриальных центров страны.

Ленин учил в решении любых задач опираться на «свободный почин, исходящий от самих трудящихся масс». Следуя этому принципу, наша партия, ее Центральный Комитет всемерно поддерживают передовой опыт новаторов производства и трудовых коллективов, ценные инициативы, которые постоянно рождаются в ходе социалистического соревнования.

Все большее распространение получают такие патриотические начинания, как движение по примеру ростовчан — работать без отстающих, зародившийся на московских стройках бригадный подряд, почин ипатовских и ямпольских тружеников села, опыт ленинградцев по эффективному использованию различных видов транспорта и многие другие.

Партия считает, что руководство соревнованием, внедрение нового, прогрессивного — дело живое, не терпящее формализма. Тут требуется настоящая деловитость, конкретность, высокая оперативность. «Нам, — подчеркивал товарищ Л. И. Брежнев, — не нужны шум и трескотня по поводу соревнования. Нам нужна живая заинтересованность каждого трудящегося, каждого трудового коллектива в улучшении своей работы. Нам не нужны надуманные «почины». Нам нужны деловые, действительно идущие из гущи масс инициативы, способные зажечь, вдохновить миллионы людей».

Поставив в центр экономической деятельности задачу повышения эффективности и качества работы, партия прежде всего на это направляет и социалистическое соревнование, всю творческую энергию трудящихся.

Прочная опора на инициативу масс позволяет сделать наши планы оптимальными, добиваться их перевыполнения, изыскивать и приводить в действие все новые резервы экономического роста. Достаточно сказать, что за три года пятилетки в результате выполнения встречных планов и социалистических обязательств реализовано промышленной продукции дополнительно к заданиям почти на 11 миллиардов рублей. За это время в производство внедрено свыше 12 миллионов рационализаторских предложений и изобретений с экономическим эффектом в 16 миллиардов рублей. Вот что дает творческая инициатива трудящихся!

Товарищи! По достоинству оценивая достигнутое, Центральный Комитет КПСС концентрирует внимание партийных, советских, профсоюзных и комсомольских организаций, хозяйственных органов, всех трудящихся на имеющихся недостатках, нерешенных проблемах. Предстоит и дальше улучшать капитальное строительство, полнее удовлетворять растущие потребности страны в металле и топливе, сельскохозяйственной продукции, товарах народного потребления, совершенствовать работу транспорта.

Сегодня первоочередной задачей для нас является выполнение и перевыполнение народнохозяйственного плана 1979 года, десятой пятилетки в целом, более полное использование интенсивных факторов экономического развития. На это ориентируют партию и народ решения июльского и ноябрьского (1978 г.) Пленумов Центрального Комитета КПСС. Осуществление этих задач требует поиска наиболее эффективных и экономных путей достижения высоких конечных результатов, дальнейшего повышения дисциплины и организованности.

Призыв партии — превратить 1979 год в год ударного труда, жить, работать и бороться по-ленински, по-коммунистически — получил горячий отклик в нашем народе. Тысячи коллективов, миллионы трудящихся взяли обязательства и упорно борются за досрочное выполнение планов текущего года и пятилетних заданий, повышение технического уровня производства и качества продукции, сокращение сроков ввода и освоения новых мощностей. Труженики села организованно ведут полевые работы, делают все, чтобы заложить хорошую основу для будущего урожая.

Завтра по призыву москвичей советские люди дружно выйдут на Всесоюзный коммунистический субботник. Своим безвозмездным ударным трудом они достойно ознаменуют шестидесятую годовщину Великого почина.

Товарищи! Живое творчество масс со всей силой, во всем своем многообразии проявляется и в нашей общественно-политической жизни. В этом Ленин усматривал решающее преимущество социалистической демократии над буржуазной. Капиталисты, писал он, тысячами проделок — тем более искусных и верно действующих, чем развитее «чистая» демократия, — **отталкивают** массы от участия в управлении, тогда как Советская власть **привлекает** массы к управлению.

Убедительным подтверждением тому служит вся современная действительность. Созданная в СССР под руководством партии политическая система развитого социализма обеспечивает все более активное участие трудящихся в управлении государственными и общественными делами, сочетание реальных прав и свобод человека с высокой гражданской ответственностью. Советская политическая система является поистине народной, подлинно демократичной и наилучшим образом отвечает задачам коммунистического созидания.

Глубокий демократизм нашего строя воплощают в себе Советы народных депутатов. Рожденные в огне революции, они ныне составляют политическую основу общенародного государства. Советы, говорил Ленин, — это непосредственная организация самих трудящихся масс, облегчающая им возможность самим устраивать государство и управлять им.

Десятки миллионов трудящихся непосредственно приобщаются к решению вопросов социалистического хозяйствования, социального и культурного развития через профсоюзы, комсомол, органы народного контроля. Эти и другие массовые организации ведут плодотворную работу, играют активную роль в коммунистическом строительстве.

Коммунистическая партия как ядро нашей политической системы направляет внимание и усилия всех государственных и общественных организаций на дальнейшее развертывание социалистической демократии. Это диктуется интересами борьбы за построение коммунизма и составляет главное направление развития политической системы советского общества.

Большое значение с этой точки зрения имеют расширение гласности, усиление народного контроля, постоянный учет общественного мнения, развертывание критики и самокритики. Важно, как подчеркивал товарищ Л. И. Брежнев, чтобы каждый советский человек мог ощущать свою причастность к государственным делам, был уверен в том, что его мнение, его голос будут услышаны и учтены при выработке больших и малых решений.

Новая Конституция СССР, творцом которой является весь народ, значительно расширила гражданские права и свободы, создала советским людям еще более благоприятные возможности для приложения своих сил, проявления способностей во всех сферах жизни. Закрепив самые характерные, устойчивые признаки государственности, всей системы общественных отношений зрелого социализма, она знаменует новую, более высокую ступень в развитии советского демократизма.

Подлинным его торжеством стали состоявшиеся в марте выборы в Верховный Совет СССР. Они прошли под знаком дальнейшего сплочения партии и народа, вновь продемонстрировали исключительно высокую политическую активность избирателей. В голосовании приняло участие 99,99 процента общего числа избирателей. Из них почти 99,9 процента отдали свои голоса за кандидатов блока коммунистов и беспартийных. Выборы с новой силой показали неоспоримое превосходство нашего государственного строя над буржуазным.

В отличие от буржуазных парламентов, участие в которых, как отмечал Ленин, загорожено от трудящихся тысячами заборов, Верховный Совет СССР олицетворяет собой орган подлинного народовластия. Более половины его состава — это рабочие и колхозники. В нем широко представлены интеллигенция, женщины, молодежь, различные категории трудящихся, нации и народности нашей страны.

Состоявшиеся на этих днях Пленум Центрального Комитета КПСС и первая сессия Верховного Совета СССР десятого созыва достойно увенчали избирательную кампанию. В выступлениях Леонида Ильича Брежнева на Пленуме и сессии перед вновь образованными органами государственной власти и управления поставлены конкретные задачи по осуществлению положений Конституции СССР. Принятые решения, несомненно, позволят еще полнее использовать огромную жизненную силу, заложенную в наших Советах, в советской демократии.

Стабильность, преимущества нашей политической системы особенно отчетливо видны на фоне хронической неустойчивости политической системы капитализма, кризиса буржуазной демократии. В механизме господства монополий все чаще происходят явные сбои. Обычным явлением стали длительные правительственные кризисы, острые конфликты в правящих кругах, крупные политические скандалы, коррупция, поражающая даже верхние эшелоны власти. Растет число избирателей, уклоняющихся от голосования.

Товарищи! Ленин учил, что важнейший источник созидательного творчества масс, силы социалистического государства заключается в сознательности трудящихся, в их преданности идеям коммунизма. Весь наш опыт, вся наша повседневная практика полностью подтверждают это. Чем прочнее коммунистическая убежденность, чем выше уровень политической культуры, образованности советских людей, тем глубже воспринимают они политику партии, тем успешнее претворяют ее в жизнь, тем выше трудовая и социальная активность масс.

Вот почему партия настойчиво утверждает марксистско-ленинское мировоззрение, идеи советского патриотизма и пролетарского интернационализма, принципы коммунистической нравственности, ведет решительную борьбу с любыми проявлениями чуждой нам идеологии, с пережитками прошлого в сознании и поведении людей.

И если в ходе коммунистического строительства все полнее раскрываются такие замечательные качества советских людей, как высокая идейность, подлинно творческое отношение к труду, духовное богатство, активная жизненная позиция, то это во многом результат повседневной, целеустремленной идейно-воспитательной работы нашей Коммунистической партии.

Ее духу глубоко чужды, как не раз указывал Ленин, политическая трескотня и общие, пышные фразы, механическое пережевывание давно известных истин. Правдивость, научность, доходчивость, умение глубоко и оперативно, с четких классовых позиций разъяснять назревшие проблемы внутренней и международной жизни, смысл происходящих событий были и остаются незыблемыми ленинскими принципами партийной пропаганды, всей идеологической работы.

В процессе созидания нового общества наша партия сливает в единый могучий поток волю и усилия миллионов людей. Каждый советский человек своим трудом приближает торжество коммунизма. В органическом соединении ленинской политики партии с живым творчеством масс — залог всех наших побед!

ЛЕНИНСКИМ КУРСОМ БОРЬБЫ ЗА МИР И СОЦИАЛЬНЫЙ ПРОГРЕСС

Товарищи!

Осуществляя руководство коммунистическим строительством в нашей стране, КПСС уделяет неослабное внимание вопросам международной политики. Здесь так же, как и во всех внутренних делах, надежным компасом для партии служит ленинское учение.

В историческом Декрете о мире берет истоки Программа мира, принятая XXIV, и развитая XXV съездом КПСС. Уже на второй день после победы Октября Ленин с трибуны съезда Советов прозорливо говорил: «Рабочее движение возьмет верх и проложит дорогу к миру и социализму».

И вот мы вправе сказать: в первую очередь социалистическому содружеству, рабочему и коммунистическому движению человечество обязано тем, что в наши годы произошел поворот от «холодной войны» к разрядке напряженности, открылась перспектива радикального оздоровления мирового политического климата.

У нас, советских людей, вызывает чувство гордости, что эти благотворные перемены в огромной мере связаны с ролью нашей страны, нашей партии, с именем Леонида Ильича Брежнева. Все прогрессивное человечество видит в нем великого поборника мира. Миллионы людей на земле выражают Леониду Ильичу искреннюю признательность за титанический труд во имя безопасности и счастья народов.

Товарищи! В международной жизни сегодня отчетливо проявляются две противоположные тенденции. С одной стороны, налицо продолжение конструктивного диалога между государствами с различными социальными системами, постоянное наполнение разрядки новым материальным содержанием. С другой стороны, возникают острые конфликтные ситуации, силы империализма и реакции пытаются вмешиваться во внутренние дела других народов. Особую опасность представляет политика натовских кругов, направленная на подхлестывание гонки вооружений.

С политикой империализма смыкается шовинистический, гегемонистский курс китайских руководителей, которые стремятся наладить сотрудничество с силами реакции на платформе борьбы против Советского Союза, против социалистического содружества. О намерении пекинских лидеров следовать дальше в фарватере политики империализма свидетельствует и принятое ими в одностороннем порядке решение о прекращении действия Договора о дружбе, союзе и взаимной помощи между Советским Союзом и Китайской Народной Республикой, заключенного в 1950 году. Все это идет вразрез с интересами мира, наносит прямой ущерб интересам и самого китайского народа.

Своего рода визитной карточкой китайской внешней политики стала наглая агрессия против Социалистической Республики Вьетнам. Она наглядно показала экспансионистские устремления Пекина, ту большую угрозу, которую они несут миру и стабильности в Азии, да и во всем мире. Как и следовало ожидать, эта преступная авантюра обернулась для Китая позорным провалом.

Героический вьетнамский народ под руководством своей коммунистической партии дал достойный отпор агрессорам. Волна солидарности с Вьетнамом прокатилась буквально по всему миру. В защиту правого дела Вьетнама твердо выступили Советский Союз, другие братские страны. Глубокие интернационалистские чувства советских людей к вьетнамскому народу вновь ярко проявились в их стремлении передать средства, которые будут заработаны на коммунистическом субботнике, в фонд помощи братскому вьетнамскому народу.

Наша партия, Советское государство будут и дальше крепить дружбу с социалистическим Вьетнамом, Лаосом и Кампучией, отстаивающими священное дело свободы и независимости, развивать взаимовыгодные отношения со всеми миролюбивыми народами Индокитая.

Последовательно проводя политику мира, добиваясь дальнейшего усиления позиций мирового социализма, КПСС особое внимание уделяет отношениям с братскими социалистическими странами. Во всестороннем взаимодействии наших государств воплощается в жизнь новый, социалистический тип отношений между народами, возникновение которых предвидел Ленин.

На незыблемой основе марксизма-ленинизма и социалистического интернационализма год от года крепнет политическое единство наших стран, развивается их сотрудничество во всех сферах. Этому эффективно способствуют встречи товарища Л. И. Брежнева с руководителями братских партий и государств. Они являются важным фактором дальнейшего упрочения социалистического содружества.

Непрерывно углубляется социалистическая экономическая интеграция. Важная роль в ее развитии принадлежит Совету Экономической Взаимопомощи. За тридцать лет своего существования он прошел большой путь. Качественно новым шагом в его деятельности в последние годы стала разработка долгосрочных целевых программ сотрудничества, направленных на решение проблем энергетики, ускорения технического прогресса, общий подъем экономики и благосостояния народов братских стран.

Социалистическая экономическая интеграция — это надежный маршрут к подъему национальных хозяйств, к укреплению экономического потенциала всего социалистического содружества.

В тесном взаимодействии страны социализма добиваются решения такой ключевой проблемы современности, как прекращение гонки вооружений. На это направлены и новые конструктивные предложения, выдвинутые на совещании Политического консультативного комитета государств — участников Варшавского Договора в Москве в 1978 году, в предвыборной речи товарища Л. И. Брежнева.

Все более настоятельной становится проблема ядерного разоружения. Давно пора положить конец наращиванию ядерных арсеналов и сделать так, чтобы могучая энергия атома использовалась лишь в мирных целях.

Дополнить разрядку политическую разрядкой военной — веление сегодняшнего дня. Важным этапом на этом пути призвано стать заключение нового соглашения между СССР и США об ограничении стратегических наступательных вооружений. Успешное завершение советско-американских переговоров откроет возможности для последующих шагов в области разоружения.

Советский Союз неизменно выступает за дальнейшее утверждение принципов мирного сосуществования между странами с различным социальным строем. Большое значение с этой точки зрения имел прошлогодний визит Леонида Ильича Брежнева в ФРГ.

В ближайшее время состоятся советско-французские переговоры на высшем уровне. Есть все основания полагать, что в результате очередной встречи Генерального секретаря ЦК КПСС, Председателя Президиума Верховного Совета СССР Леонида Ильича Брежнева с президентом Франции Жискар д'Эстэном еще шире раздвинутся горизонты для плодотворного сотрудничества между Советским Союзом и Францией в интересах мира и безопасности в Европе и во всем мире.

Осуществляя ленинскую внешнюю политику, Советское государство стремится придать разрядке необратимый характер, устранить угрозу новой мировой войны. «Наша цель, — заявил товарищ Л. И. Брежнев, — прочный мир и безопасность для советского народа, прочный мир и мирное сотрудничество между всеми государствами земли. И за достижение этой цели мы будем бороться неустанно, не жалея сил и энергии».

Товарищи! Наше время — время глубоких социальных преобразований во многих странах. И в Азии, и в Африке, и в Латинской Америке народы стремятся быть хозяевами своей судьбы. И когда рушатся тиранические режимы, от этого выигрывают и народы, страдавшие под гнетом таких режимов, и в конечном счете дело мира и прогресса всего человечества.

Истинно ленинское, интернационалистское отношение нашей страны к национально-освободительным движениям подтверждается всей внешнеполитической деятельностью КПСС и Советского государства. Сколько десятилетий профессиональные лжецы твердили о «руке Москвы»! В эти сказки теперь мало кто верит. Но вот что касается «руки» империализма, реакции, то ее присутствие трагически сказывается на судьбах народов, их свободе и независимости, будь то на Ближнем Востоке, на юге Африки, в латиноамериканских странах — везде, где идет острая борьба между силами прошлого и силами, которым принадлежит будущее.

Узы взаимного уважения, доброго сотрудничества и искренней дружбы объединяют нашу страну с десятками государств, освободившихся от колониального гнета. Следуя ленинским заветам, мы будем и впредь крепить эту дружбу, развивать это сотрудничество.

Современное положение в мире настоятельно требует решительного противодействия всем врагам разрядки, любителям военных авантюр. СССР внимательно следит за происками противников мира и своевременно делает все для обеспечения своей безопасности и безопасности наших союзников. Советский народ вполне может положиться на свои доблестные Вооруженные Силы, которые бдительно охраняют рубежи нашей Родины, твердо стоят на страже мира.

Силы мира и социального обновления все больше определяют ход истории. Цепь революционных перемен продолжается. В этих условиях особая ответственность ложится на международное коммунистическое движение — самую влиятельную политическую силу современности. Его авторитет, боеспособность, роль в мировом революционном процессе возрастают. И влияние его тем сильнее, чем более последовательно коммунистические партии руководствуются самой передовой теорией — теорией Маркса, Энгельса, Ленина.

Единство, интернациональная солидарность коммунистов, рабочего класса и трудящихся всего мира сегодня особенно необходимы для дальнейшего упрочения позиций социализма, обеспечения всеобщего мира и безопасности народов, успешной борьбы за демократию и социальный прогресс.

Товарищи! Еще на заре Советской власти Ленин говорил, что «Наша социалистическая республика Советов будет стоять прочно, как факел международного социализма и как пример перед всеми трудящимися массами». Это ленинское предвидение сегодня стало реальностью.

Успехи советского народа в строительстве коммунизма, мощная интернационалистская поддержка им всех борцов за мир, свободу и социальную справедливость снискали нашей Родине громадный международный авторитет, оказывают мощное, постоянно растущее воздействие на ход мировых событий.

Устремленность к великой цели, организованность и динамизм всей многогранной созидательной деятельности нашего народа придает его политический вождь — Коммунистическая партия Советского Союза. Непоколебимо верная заветам своего основателя и учителя, она высоко несет знамя Ленина.

Да здравствует ленинская Коммунистическая партия!

Да здравствует советский народ — строитель коммунизма!

Да здравствует ленинизм!

К ДАЛЬНЕЙШЕМУ РАСЦВЕТУ РОДИНЫ

(Окончание. Начало на 1-й стр).

Председательствует на заседании Председатель Совета Национальностей В. П. Рубен.

От имени депутатов он приветствовал присутствующих на сессии гостей Верховного Совета СССР — делегацию палаты представителей конгресса США во главе с Д. Брэдимасом.

Сессия приступает к рассмотрению вопроса о проекте Регламента Верховного Совета СССР и о внесении изменений и дополнений в Положение о постоянных комиссиях Совета Союза и Совета Национальностей Верховного Совета СССР. С докладом выступает первый заместитель Председателя Президиума Верховного Совета СССР **В. В. Кузнецов.**

Президиум Верховного Совета СССР, сказал докладчик, вносит на ваше рассмотрение проект Регламента Верховного Совета СССР, принятие которого предусмотрено Конституцией СССР, а также Положение о постоянных комиссиях палат с некоторыми изменениями и дополнениями.

Эти документы, наряду с другими законами, призваны определить порядок деятельности Верховного Совета и его органов, обеспечить четкую работу всего механизма осуществления государственной власти на ее высшем уровне.

Накануне сессии, 17 апреля, состоялся Пленум Центрального Комитета КПСС, на котором выступил товарищ Л. И. Брежнев. Пленум ЦК целиком и полностью одобрил содержащиеся в выступлении товарища Л. И. Брежнева положения и выводы о работе Верховного Совета СССР и направлениях дальнейшего улучшения деятельности всех Советов народных депутатов.

В обстановке исключительного единодушия Верховный Совет СССР вновь избрал на пост Председателя Президиума Верховного Совета СССР Генерального секретаря нашей партии товарища Л. И. Брежнева — выдающегося политического и государственного деятеля современности, неутомимого борца за мир, человека, который пользуется глубоким уважением и любовью советского народа, всего прогрессивного человечества.

Как показал опыт работы, с избранием в 1977 году товарища Л. И. Брежнева на пост Председателя Президиума качественно новый характер приобрела работа Верховного Совета СССР.

Оратор отметил далее, что в условиях развитого социализма содержание деятельности Верховного Совета СССР стало более глубоким и многогранным. Последовательно возрастает роль Верховного Совета СССР в осуществлении политики Коммунистической партии, расширяется его воздействие на различные сферы жизни общества.

Наша партия на всех этапах развития системы Советов придавала и придает большое значение совершенствованию организационных форм, стиля, методов и порядка их работы. Важным шагом в этом направлении явится утверждение Регламента Верховного Совета СССР.

Основу проекта составляют положения Конституции СССР, которая определяет структуру, полномочия и наиболее существенные стороны организации деятельности Верховного Совета СССР и его органов. Конституционные положения о порядке работы Верховного Совета получили в проекте дальнейшее развитие и конкретизацию.

Докладчик подчеркнул, что деятельность Верховного Совета СССР основывается на коллективном, свободном, деловом обсуждении и решении вопросов, регулярной отчетности перед Верховным Советом создаваемых им органов, широком привлечении граждан к управлению государственными и общественными делами, постоянном учете общественного мнения.

В проекте Регламента закрепляются положения о работе сессий Верховного Совета СССР, определяется порядок деятельности Президиума Верховного Совета СССР, порядок образования Совета Министров СССР, Комитета народного контроля, избрания Верховного суда СССР и назначения Генерального прокурора СССР.

Вступление нашей страны в период зрелого социализма вызывает необходимость обновления значительной части советского законодательства.

Немаловажное значение имеет четкое законодательное закрепление процедуры рассмотрения в Верховном Совете и его органах Государственных планов экономического и социального развития, Государственного бюджета и отчетов об их выполнении, сказал докладчик.

Проект Регламента отражает важную роль Верховного Совета и его Президиума в осуществлении многогранной внешнеполитической деятельности СССР и развитии международных связей нашей страны.

Отмечая важную роль, которую играют комиссии Верховного Совета и комиссии его палат, докладчик сказал, что их деятельность становится все более активной и разносторонней. Президиумом Верховного Совета СССР подготовлены предложения о внесении в Положение о постоянных комиссиях соответствующих изменений и дополнений, вытекающих из Конституции СССР, а также учитывающих положительный опыт их работы.

В. В. Кузнецов выразил уверенность в том, что принятие Регламента, утверждение уточненного текста Положения о постоянных комиссиях, несомненно, обогатят и укрепят правовую основу деятельности Верховного Совета СССР, будут способствовать дальнейшему повышению эффективности работы высшего органа власти Советского общенародного государства.

Выступившие в прениях Председатель Президиума Верховного Совета УССР депутат **А. Ф. Ватченко,** председатель Азербайджанского республиканского совета профсоюзов депутат **З. И. Гусейнова,** главный редактор «Литературной газеты» депутат **А. Б. Чаковский,** председатель Мособлисполкома депутат **Н. Т. Козлов** отмечали, что первая сессия Верховного Совета СССР десятого созыва стала ярким свидетельством торжества социалистической демократии. То, что Генеральный секретарь ЦК КПСС Л. И. Брежнев вновь избран Председателем Президиума Верховного Совета СССР, свидетельствует о высоком авторитете ленинской партии, отвечает интересам коммунистического строительства, чаяниям всех советских людей.

Депутаты подчеркивали, что каждая глава проекта Регламента Верховного Совета СССР имеет строго научную теоретическую основу, она прошла всестороннюю проверку практикой и находится в полном соответствии с Конституцией СССР. В проекте отражены основные ленинские принципы внутренней организации и порядок работы Советов. Регламент имеет важное организующее значение. Он станет четким ориентиром в деятельности всех советских органов.

Ораторы внесли предложения утвердить Регламент Верховного Совета СССР, изменения и дополнения в Положение о постоянных комиссиях Совета Союза и Совета Национальностей Верховного Совета СССР.

На этом прения по докладу заканчиваются.

Верховный Совет СССР раздельным голосованием по палатам единогласно принимает Регламент Верховного Совета СССР, а также Закон о внесении изменений и дополнений в Положение о постоянных комиссиях Совета Союза и Совета Национальностей Верховного Совета СССР.

Сессия переходит к рассмотрению вопроса об утверждении Указов Президиума Верховного Совета СССР. С докладом выступает секретарь Президиума Верховного Совета СССР **М. П. Георгадзе.**

Верховный Совет СССР утверждает Указы Президиума Верховного Совета СССР и принимает соответствующие законы. В Закон о статусе депутатов и в Закон о порядке отзыва депутата Верховного Совета СССР вносятся соответствующие изменения и дополнения.

На этом второе совместное заседание Совета Союза и Совета Национальностей закончилось.

☆ ☆ ☆

Третье совместное заседание Совета Союза и Совета Национальностей открывается в Большом Кремлевском дворце в 17 часов.

Председательствует Председатель Совета Союза **А. П. Шитиков.**

Следующий вопрос повестки дня сессии — образование Совета Министров СССР. Слово предоставляется Председателю Совета Министров СССР депутату **А. Н. Косыгину.**

В соответствии с поручением Верховного Совета СССР А. Н. Косыгин представляет на утверждение состав Совета Министров СССР, одобренный Центральным Комитетом КПСС и партийной группой Верховного Совета СССР: кандидатов на посты первого заместителя и заместителей Председателя Совета Министров СССР, министров, председателей государственных комитетов, других членов правительства.

Единогласно Верховный Совет СССР утверждает состав правительства СССР — Совета Министров СССР.

Затем от имени правительства СССР А. Н. Косыгин обращается в Верховному Совету СССР.

ВЫСТУПЛЕНИЕ ДЕПУТАТА А. Н. КОСЫГИНА

Уважаемые товарищи депутаты!

От имени Совета Министров СССР, всех членов правительства, утвержденных вами, выражаю глубокую благодарность нашей партии и ее Центральному Комитету, Верховному Совету СССР за оказанное нам большое доверие. Все мы хорошо понимаем, что это доверие неотделимо от высокой ответственности за управление страной в соответствии с нашей Конституцией, решениями Коммунистической партии в свете тех принципиальных задач, которые поставлены в выступлении Леонида Ильича Брежнева.

Можно с полной уверенностью сказать, что первая сессия Верховного Совета СССР стала выдающимся событием в политической жизни страны. Вся деятельность сессии проникнута демократическим духом нашей Конституции, отражает глубину ее политического содержания, творческую силу заложенных в ней идей ленинской партии.

В обстановке полного единодушия и большого подъема Верховный Совет вновь избрал Генерального секретаря Центрального Комитета нашей Коммунистической партии Леонида Ильича Брежнева Председателем Президиума Верховного Совета СССР. **(Аплодисменты).** В этом весь наш народ видит признание выдающихся заслуг Леонида Ильича перед партией и страной, признание его огромного вклада в дело построения коммунистического общества, борьбы за прочный мир и прогресс человечества. Разрешите от имени вновь образованного правительства сердечно поздравить с избранием Леонида Ильича и весь состав Президиума Верховного Совета СССР. **(Аплодисменты).**

Вся жизнь социалистического общества, деятельность всех звеньев его политической и экономической системы определяются прежде всего глубоким политическим единством, единством целей общества в коммунистическом строительстве, во всей нашей внутренней и внешней политике. В этом — наше огромное преимущество и сила. Обстановка политического единства сложилась у нас благодаря тому, что роль руководящей силы общества достойно выполняет наша славная Коммунистическая партия. Политика партии выражает насущные потребности развития общества, интересы рабочего класса, колхозного крестьянства, интеллигенции, партия руководит всей великой созидательной деятельностью советского народа. Единство партии и народа, руководящая роль партии позволяют нам ставить перед собой и решать задачи крупнейшего масштаба, которые никогда не могли и не могут быть решены в условиях эксплуататорского общества.

Основные направления и принципы деятельности Советского правительства, его полномочия в различных областях хозяйственного строительства и государственного управления, а также порядок организации работы правительства определены Законом о Совете Министров СССР, недавно принятым Верховным Советом.

В соответствии с главными задачами социалистического государства деятельность Совета Министров в предстоящий период будет направлена на решение задач по созданию материально-технической базы коммунизма, совершенствованию социалистических общественных отношений, упрочению братской дружбы всех наций и народностей нашей Родины, повышению материального и культурного уровня жизни трудящихся. В центре внимания правительства неизменно будут находиться вопросы обеспечения безопасности страны, укрепления мира и развития международного сотрудничества на основе принципов ленинской внешней политики, закрепленных в Конституции СССР.

У нас есть все необходимое для того, чтобы обеспечить неуклонный рост экономического могущества страны и народного благосостояния на основе динамичного и пропорционального развития общественного производства, повышения его эффективности. У нас есть выработанная партией научно обоснованная экономическая политика, богатые природные ресурсы, мощный экономический и научно-технический потенциал, замечательные квалифицированные кадры, способные успешно решать сложные производственные и научные задачи, управлять современным производством.

Только за период после 1965 года основные производственные фонды народного хозяйства увеличились почти в 3 раза, а национальное богатство превышает ныне 2 триллиона рублей. Все это позволяет советскому народу уверенно идти вперед к намеченным целям, завершить выполнение десятого пятилетнего плана и создать прочную базу для последующего быстрого развития нашей экономики.

Большое значение в этой связи Совет Министров СССР придает разработке нового пятилетнего плана. Это ответственная работа, в процессе которой предстоит тщательно проанализировать и учесть возможности, открываемые наукой, найти и заложить в план наиболее эффективные пути и направления развития промышленности, сельского хозяйства, транспорта, строительства и других отраслей народного хозяйства, предусмотреть мероприятия по дальнейшему повышению материального и культурного уровня жизни советского народа. Как указывал Леонид Ильич Брежнев на встрече с избирателями, «одиннадцатый пятилетний план должен в полной мере воплотить экономическую политику партии, впитать в себя последние достижения экономической и научно-технической мысли, весь наш опыт». И в этом правительство видит одну из важнейших своих задач.

Наряду с этим Совет Министров СССР будет принимать меры к совершенствованию государственного управления, повышению организованности в работе и укреплению государственной дисциплины. Правительство сосредоточит свое внимание на дальнейшем улучшении руководства народным хозяйством, деятельности министерств и ведомств, всех звеньев государственного аппарата, обеспечении их творческого подхода к делу. Больше ответственности за порученное дело, больше инициативы и оперативности в решении вопросов, неуклонное соблюдение общегосударственных, общенародных интересов и нетерпимость к проявлениям бюрократизма, ведомственности и местничества, строгая экономия в использовании народнохозяйственных ресурсов — все эти требования правительство будет настойчиво предъявлять к каждому хозяйственному руководителю.

Совет Министров будет всемерно способствовать дальнейшему расширению участия граждан в управлении делами государства, обеспечивать усиление народного контроля и расширение гласности в ведении государственных дел. Растущая трудовая и общественная активность советских людей в выполнении планов экономического и социального развития страны — это главный залог нашего успешного продвижения вперед на всех участках коммунистического строительства.

Как одну из своих первостепенных задач правительство будет рассматривать дальнейшее укрепление дружбы и сотрудничества со странами социалистического содружества. Вместе с ними мы будем и дальше идти по пути углубления союзнических отношений, совершенствования деятельности наших коллективных организаций, координации внешнеполитических шагов. Наши совместные усилия будут направляться на решение задач экономической интеграции, кооперирования и специализации производства, более полного использования преимуществ международного социалистического разделения труда.

Советский Союз будет также стремиться развивать взаимовыгодное экономическое и научно-техническое сотрудничество с широким кругом развивающихся стран Азии, Африки, Латинской Америки, с промышленно развитыми странами Западной Европы, Северной Америки и других районов. В этом мы видим не только важный фактор экономического развития, но и средство укрепления доверия между государствами.

Главную цель своей деятельности в области внешней политики и международных отношений Советское правительство видит в сохранении и укреплении мира, осуществлении практических мер по реализации Программы мира, выработанной XXIV и XXV съездами партии. Мир — это великое достояние всех народов. И в интересах дела мира, углубления процесса разрядки международной напряженности мы готовы к широкому сотрудничеству со всеми странами. Это наша последовательная и стабильная линия, она вытекает из самой природы нашего строя — общества социальной справедливости и гуманизма.

Советское правительство будет использовать все возможности, весь авторитет и влияние нашего государства для того, чтобы остановить гонку вооружений, приступить к реальным мерам в области разоружения и создать условия для использования всеми странами своих ресурсов в созидательных целях, для ускорения экономического и социального прогресса человечества.

Проводя мирную внешнюю политику, Советское правительство учитывает сложность современной международной обстановки. Исходя из ее реальностей, правительство будет постоянно заботиться о том, чтобы поддерживать на должном уровне безопасность нашей страны, наших союзников и друзей. Мы будем и впредь предпринимать необходимые меры по укреплению наших Вооруженных Сил с тем, чтобы надежно оградить от любых посягательств мирный труд советских людей.

Товарищи депутаты, Советское правительство имеет возможность решать стоящие перед ним задачи, выполнять свои многообразные обязанности потому, что во всей своей деятельности оно опирается на широкую поддержку народных масс, на могучую силу политики партии. Все наши достижения — в конечном счете результат коллективного творчества партии и народа, их прочного, нерушимого единства.

Доверие партии и народа все члены Совета Министров СССР рассматривают как вдохновляющий стимул для полной отдачи своих сил и опыта делу партии и народа.

Разрешите заверить, что Совет Министров сделает все возможное, чтобы оправдать ваше высокое доверие. **(Продолжительные аплодисменты).**

Верховный Совет СССР переходит к вопросу об образовании Комитета народного контроля СССР.

Слово предоставляется депутату **Н. В. Капитонову.** Он вносит предложение образовать Комитет народного контроля в составе 19 человек. Председателем Комитета народного контроля СССР рекомендуется товарищ Школьников Алексей Михайлович. Первым заместителем председателя комитета рекомендуется товарищ Шитов Александр Иванович.

Верховный Совет СССР утверждает состав Комитета народного контроля СССР под председательством **А. М. Школьникова.**

Сессия рассматривает вопрос об избрании Верховного суда СССР. Слово предоставляется депутату **В. В. Кузнецову.**

Регламент Верховного Совета СССР, который мы сегодня утвердили, говорит он, предусматривает, что вопрос об избрании Верховного суда СССР — высшего судебного органа нашего государства — решается на первой сессии вновь избранного Верховного Совета СССР.

Исходя из того, что Верховный суд СССР был избран сравнительно недавно — 16 декабря 1977 года, Президиум Верховного Совета СССР вносит предложение избрать Верховный суд СССР в его нынешнем составе. Председателем Верховного суда СССР предлагается избрать товарища Смирнова Льва Николаевича.

Верховный Совет СССР единогласно избирает Верховный суд СССР во главе с председателем **Л. Н. Смирновым.**

По следующему вопросу повестки дня — о назначении Генерального прокурора СССР выступает депутат **А. Ф. Ватченко.** Конституция СССР, говорит он, возлагает на Генерального прокурора СССР и подчиненных ему прокуроров высший надзор за точным и единообразным исполнением законов. В соответствии с Конституцией установлен пятилетний срок полномочий Генерального прокурора СССР. Президиум Верховного Совета СССР вносит предложение вновь назначить Генеральным прокурором СССР товарища Руденко Романа Андреевича.

Постановление о назначении Генеральным прокурором СССР **Р. А. Руденко** принимается единогласно.

Все вопросы, стоявшие в повестке дня сессии, рассмотрены. Первая сессия Верховного Совета СССР десятого созыва объявляется закрытой.

(ТАСС).

СОБЫТИЯ ЗА РУБЕЖОМ

КОРРЕСПОНДЕНТЫ ТАСС И АПН ПЕРЕДАЮТ

ТРУДЫ В. И. ЛЕНИНА В ЯПОНИИ

ТОКИО, 20 апреля. **(Корр. ТАСС).** В связи со 109-й годовщиной со дня рождения В. И. Ленина в Японии вышел в свет новый, переработанный перевод ленинской книги «Материализм и эмпириокритицизм». Переводом и изданием произведений В. И. Ленина многие годы занимаются несколько японских издательств, крупнейшим из которых является «Оцуки сиотэн». Им опубликовано около 200 ленинских работ.

Труды В. И. Ленина широко известны на Японских островах. Пропагандисты ленинского наследия продолжают дело основателя Японской компартии С. Катаямы по распространению идей марксизма-ленинизма в Японии.

Массовым тиражом выпущено Полное собрание Сочинений основателя первого в мире социалистического государства, отдельные его работы. Недавно вышли в свет «Воспоминания о Ленине» Н. К. Крупской. В 1981 году будет завершено издание шеститомника по истории Коминтерна, в котором В. И. Ленин играл выдающуюся роль.

Работы В. И. Ленина, его деятельность по созданию партии и Советского государства оказали решающее влияние на становление и развитие рабочего движения в Японии, отметил в беседе с корреспондентом ТАСС ведущий специалист по редактированию переводов ленинских трудов в Японии Ц. Дэнго. На ленинском учении воспитаны многие поколения японских трудящихся, ведущих активную борьбу за улучшение жизни народа, за мир и разоружение.

Актуальность ленинизма для развития современного революционного процесса подчеркивает орган Компартии Японии газета «Акахата»: «Труды В. И. Ленина являются острым оружием идеологической борьбы в наши дни, важным средством борьбы с реакцией и возрождением милитаризма в Японии, за сохранение чистоты революционного учения».

США: ОБЩЕСТВО ТОТАЛЬНОЙ СЛЕЖКИ

ВАШИНГТОН, 20 апреля. (ТАСС). Американские власти продолжают осуществлять массовую политическую слежку за миллионами граждан США, грубо попирая их элементарные гражданские права и свободы. Таков главный вывод доклада «Полицейская угроза политическим свободам», опубликованного здесь квакерской организацией «Комитет американских друзей на службе общества».

Доклад, составленный в результате продолжавшегося 3,5 года расследования противозаконной деятельности полиции и властей в шести крупнейших американских городах — Балтиморе, Сиэтле, Филадельфии, Лос-Анджелесе, Детройте, Чикаго и Джексоне (штат Миссисипи), с помощью документальных примеров показывает, что политическим сыском в Соединенных Штатах занимаются сейчас специальные «разведывательные» отделы полиции. Они полностью скопировали формы и методы «работы» ЦРУ и ФБР. Авторы доклада указывают, что численность этих спецотделов «постоянно растет беспрецедентными в истории США темпами». В тесном контакте с полицией действуют федеральные и местные власти, а также «частные» и «полуофициальные» организации вроде «разведотряда борьбы за законность», общества бывших агентов ФБР и даже ультрареакционного Ку-клукс-клана. Все они, подчеркивается в документе, являются «неотъемлемой составной частью аппарата политического надзора в США, деятельность которого попирает закрепленные конституцией права и свободы американцев».

Главным направлением деятельности спецслужб, отмечается в докладе, по-прежнему остается слежка за «инакомыслящими», составление на них обширных досье. При этом широко применяются такие методы работы, как незаконные подслушивания телефонных разговоров, вскрытие частной переписки, засылка осведомителей и провокаторов в прогрессивные организации с целью их «подрыва» изнутри. По данным доклада, только в Балтиморе полицейские осведомители были обнаружены в 125 общественных организациях и группах.

Все собранные в разных частях США «компрометирующие материалы» отправляются спецслужбами в единый централизованный «банк информации», к которому имеют доступ ЦРУ и ФБР.

«Полицейский шпионаж, составление досье и черных списков, — указывается в докладе, — предпринимаются для того, чтобы подавить инакомыслие, сорвать усилия, направленные на достижение социальных перемен. Особенно негативно отражается подобная практика на бедняках, чернокожих, испаноязычных американцах и представителях других национальных меньшинств».

Наше исследование вскрывает лишь вершину айсберга, подчеркнул исполнительный секретарь организации Луис Снайдер. Политическая слежка за американцами продолжается и по сей день. Око полиции и других спецслужб неусыпно наблюдает за каждым гражданином США.

ОБСУЖДАЮТСЯ ПРОБЛЕМЫ ГОРОДОВ

МИЛАН, 20 апреля. **(Корр. ТАСС).** «Ребенок и город» — этой теме посвящена начавшаяся здесь VIII конференция мэров крупных городов мира. В ней принимают участие мэры и представители муниципалитетов городов 43 стран мира. В Милан прибыла объединенная делегация руководителей горисполкомов советских городов, в том числе Москвы, Алма-Аты, Ленинграда, Риги, Душанбе, Кишинева.

В своих выступлениях представители муниципалитетов капиталистических стран с тревогой говорили о наличии серьезных трудностей в управлении крупными городами на Западе, таких проблемах, как острый жилищный кризис, слабое развитие общественного транспорта и сети детских учреждений, загрязнение окружающей среды. Жизнь в наших городах, заявил, в частности, председатель конференции мэров, бывший мэр Милана А. Аньязи, становится все труднее. Растут преступность, наркомания, обостряются социальные проблемы.

В особенно тяжелом положении оказываются дети. Достаточно напомнить, что ежегодно от голода и болезней во всем мире умирают 17 миллионов детей, не достигших 4-летнего возраста.

Советские участники конференции рассказали о больших переменах, которые произошли в городах СССР за годы Советской власти, грандиозном жилищном строительстве, неуклонном расширении сети социального обслуживания населения.

Всемирное пресс-фото-79

ЗЕМЛЯ ГОРИТ ПОД НОГАМИ РАСИСТОВ

«Гольф под охраной пулемета». Репортаж Э. Адамса из Родезии, удостоенный приза «Золотой глаз» — за первое место в категории «Актуальные фотографии» на Международном конкурсе «Уорлдпресс. фото-79», Амстердам.

Так живут, так работают, отдыхают и развлекаются — каждую минуту под страхом расплаты! — современные колонизаторы, белое эксплуататорское меньшинство Родезии. Они узурпировали власть в богатой африканской стране, цепляются за эту власть, не хотят с нею расставаться. Они окружены народным гневом и вооруженными наемниками.

Автор репортажа Эдвард Т. Адамс — один из известнейших прессфотографов, доставляющий «горячие» снимки из «горячих» точек планеты. В последние годы он, корреспондент агентства Ассошиэйтэд Пресс, не раз награждался призами авторитетного в мире профессионалов амстердамского конкурса. Но нынче неутомимый Эдди поставил рекорд: сразу три «Золотых глаза»! Три высшие награды в трех категориях фотографий. Работы Э. Адамса остро социальны, по-журналистски актуальны и убедительны.

В. ЗАПОРОЖЧЕНКО.

Эдвард Т. Адамс, США. «Гольф под охраной пулемета».

В ЗАЩИТУ ЗАВОЕВАНИЙ РЕВОЛЮЦИИ

КАБУЛ, 20 апреля. **(Корр. ТАСС).** «Защитим завоевания апрельской революции», «Долой приспешников империалистов» — под такими лозунгами прошли марши и манифестации в центре афганской столицы. На одной из центральных площадей Кабула состоялся массовый митинг, в котором приняли участие представители различных слоев населения города — рабочие, интеллигенция, служащие, учащиеся. Они с гневом заклеймили происки империализма и реакции, стремящихся затормозить поступательное движение апрельской революции, ввергнуть страну в пучину хаоса и беспорядка.

«Мы знаем, что враги прогресса и развития, а значит, и враги Афганистана, — сказал корреспонденту ТАСС участник марша рабочий Кабульского хлебокомбината Гулям Ахмад, — хотят, чтобы в нашей стране сохранились прежние порядки. Но мы, рабочие, заявляем им твердое «нет». К старому возврата не будет».

По сообщению агентства Бахтар, тысячи жителей крупных городов и провинциальных центров Афганистана приняли участие в маршах в поддержку завоеваний апрельской революции, мероприятий правительства Демократической Республики Афганистан, направленных на ее укрепление, и осудили вмешательство иностранных государств во внутренние дела страны.

Участники манифестаций выразили свою уверенность, что враги апрельской революции будут разбиты, ибо они не имеют никакой поддержки среди трудового народа Афганистана, ставшего на путь строительства нового общества — общества, свободного от эксплуатации человека человеком.

Сфера услуг — сфера культуры

В СТАРИННОМ РУССКОМ ГОРОДЕ...

О том, что работники торговли и общепита Кузбасса могли бы перенять для себя

Был недавно я снова в старинном русском городе Пензе. Больше всего поразили меня перемены в торговле и общественном питании. Сколько здесь небольших, с любовью оформленных ресторанчиков! Сюда приходят люди, чтобы вкусно поесть и отдохнуть.

...Несколько минут езды на автобусе — и мы... в семнадцатом веке! Густой частокол окружает большой рубленый дом с резными наличниками. Сторожевая башня у ворот, а на ней витязь в кольчуге зорко смотрит вдаль. Чугунная плита с надписью «Засека» установлена на том месте, где была застава, охранявшая Русь от набегов кочевников.

Сейчас у «Засеки» иная обязанность: приветливо встречать гостей, даже если они неожиданные кочевники-туристы. Дежурный администратор кафе приглашает в зал, похожий на просторную крестьянскую избу. Все здесь из дерева: широкие столы, старинные резные стулья. В меню — русские национальные кушанья.

...А вот окраина Пензы. Сюда в погожие дни съезжаются отдохнуть горожане. Тут, в великолепном, похожем на дворец здании размещается загородное кафе «Сурские зори». В просторном и уютном зале приветливые официантки предложат вам фирменные блюда. В нижнем этаже работает коктейль-бар с оригинальными подсвеченными столиками. А если вы устали от людей, разговоров и музыки — пройдите в комнату отдыха. Тут тишина, удобные кресла, цветы, огромный аквариум. Здесь нельзя курить и говорить можно только вполголоса.

А вот на другой окраине Пензы я попал... в сказку.

Золотой электронный петушок на высоком коньке терема приветствует всех заливистым криком. В самом тереме красивые девушки в русских сарафанах угощают посетителей наваристыми щами, тушеным мясом в горшочках с хлебной крышкой, холодным квасом с медом и рассыпчатой гречневой кашей. Трактир «Золотой петушок» пользуется большой популярностью.

Однако не только русская кухня в почете у пензенских работников торговли.

На улице Карпинского типовой девятиэтажный дом, торцы и фасад которого украшены причудливыми восточными узорами. В первом этаже этого дома разместился магазин «Узбекистан». Попадешь в торговый зал и думаешь: не в музей ли национального искусства попал? На полках и прилавках дары узбекской земли, а в одном из залов — чайхана: низкие, красочно орнаментированные столики и стулья, пиалы зеленого чая, и обслуживают посетителей чернобровые девушки в национальных узбекских костюмах.

Директор магазина В. Кулинский рассказывает:

— Этот магазин — результат сотрудничества наших кооператоров с узбекским республиканским потребсоюзом. При годовом обороте магазина в два с половиной миллиона рублей мы ничего не получаем из государственных фондов. Работаем по прямым договорам с колхозами и совхозами Узбекистана. Верно, цены у нас несколько выше государственных, но ниже рыночных, а поэтому нет недостатка в покупателях...

Это не единственный магазин в Пензе, представляющий союзные республики нашей страны. На Московском проспекте открыт «Азербайджан». Лучшие бакинские архитекторы проектировали здание магазина и оборудовали его в содружестве с отделочниками Пензы. При магазине открыто кафе.

Гастроном «Латвия» я нашел по ярким витринам, где в настоящих сетях запутались серебристые рыбки и русалки. При магазине также открыто кафе, в которое очень трудно попасть, особенно в субботу и воскресенье. В этом магазине автоматическое справочное бюро за секунды выдает один из ста рецептов приготовления рыбного блюда. Действует «Клуб молодой хозяйки», которым руководит директор магазина Е. Булнина. Почти каждую неделю собираются здесь покупательницы, знакомятся с рыбной кулинарией в теории, а затем и на практике — кухня тут же.

— В «Латвии» просто и хорошо, как дома, — говорит швея А. Шитова. — Везде бы так общались с покупателями..

Но более всего в Пензе поразили меня рабочие столовые. По вечерам они превращаются в места культурного отдыха рабочих.

...Вместительный вестибюль с огромными чистыми зеркалами и мягкими стульями. Хрустальные люстры. Прекрасная раздевалка. В обеденных залах мраморные полы, цветные слайды, картины с видами завода и заповедных мест Пензы. Две новенькие линии «Славянка» быстро и без сутолоки обслуживают посетителей.

Завершается рабочий день на заводе, но не в этой заводской столовой. С шести часов вечера до одиннадцати она превращается уже в коктейль-бар, где выступает заводской эстрадный оркестр. Вам предложат семь видов коктейлей, мороженое, соки, легкие закуски. В залах не разрешают курить. Здесь не увидите небрежно одетого человека, захмелевшего посетителя.

— За полтора года мы уже привыкли к нашему рабочему ресторану, — говорит монтажница Н. Прохорова. — Самое главное — мы имеем возможность отдохнуть, провести в общении с людьми, а не только с телевизором, свободный вечер. Не всегда же хочется и в кино или театр... А тут — дешево, интересно...

У проходной часового завода продовольственный магазин «Планета» недавно открыл кафе того же названия, которое знает весь город.

Заместитель директора магазина «Планета» М. Штейнберг рассказывает:

— Интерьер «Планеты» представляет собой копию одного из монмартрских кафе, очень популярного в Париже.

Здесь не пьют водку и не курят. Входные трехрублевые билеты (плата за коктейль и легкую закуску) даже приходится распределять по цехам завода. Есть намерения вдвое увеличить число мест — молодежь просит.

В основном все, о чем я рассказал, выполнено хозяйственным способом: собрали народных умельцев — плотников, столяров. Нашлись подлинные энтузиасты: архитекторы, художники, работники торговли, а в первую очередь хозяйственные руководители — директора заводов.

Мне захотелось рассказать обо всем этом, когда я увидел в Кемерове одну заброшенную всеми столовую. А ведь она могла бы стать настоящим местом отдыха строителей!

Эта столовая находится на окраине города, в Южном поселке по ул. Космической, 18. Она рассчитана на сто посадочных мест и расположена между двумя пятиэтажными общежитиями для малосемейных молодых строителей, соединена с домами специальными коридорами.

Однако сейчас столовая не рентабельна, но работает с 10 до 17 часов. В субботу и воскресенье вообще на замке.

Ее помещение в ужасном состоянии: ураганом еще в сентябре прошлого года сорвало кровлю, выбило часть больших стекол оконных и дверных проемов. В помещении холод, сквозняки. Не работает большая часть оборудования кухни и подсобных служб, большая часть светильников не горит. При столовой должен быть магазин кулинарии и полуфабрикатов, но там не смонтированы прилавки, и помещение закрыто. У столовой нет хозяина, хотя она на балансе домостроительного комбината. Формально общежития числятся за ЖКК треста «Кемеровогражданстрой», но из 1 100 трудящихся, проживающих в этих двух общежитиях, только 170 человек — работники треста, остальные из других подразделений строительных организаций Главкузбассстроя.

Молодые строители просят, чтобы столовую открывали раньше и закрывали позже. Разве нельзя сделать так, чтобы в вечерние часы она работала как кафе? Здесь можно было бы покушать и отдохнуть, потанцевать, послушать музыку, принять участие в общей беседе — и все это, как дома, так как помещение столовой соединено со зданиями общежитий.

Обратился я с этим предложением в трест «Кемеровогражданстрой», но там просто отмахнулись: «Зачем нам это? Наших рабочих в этих общежитиях только 150 человек».

Только после вмешательства жилищно-бытового отдела облсовпрофа и профсоюзной комиссии по контролю за работой треста столовых пообещали дело сдвинуть с мертвой точки. Сейчас в городе проходят заметные улучшения в организации службы общественного питания, но решением этого вопроса должны проникнуться все. Опыт Пензы поучителен.

В. РАДЗЕВИЧ,
ветеран партии и труда.
г. Кемерово.

Воспитай рабочего

ПО ПРИЗВАНИЮ ДУШИ

Народная мудрость гласит: «Благославей мастер, достигший вершин мастерства. Но прежде благословен тот, кто помог взойти на эту вершину своим ученикам». С наставниками о наставничестве шла речь на недавней научно-практической конференции объединения «Азот».

Имена многих наставников хорошо известны. В цехе лактам-III с пуска производства капролактама-III работает А. Ф. Финенко. Он одним из первых в объединении стал наставником. Хорошо помнят свои первые шаги под его руководством Николай Михайленко, Александр Трефилов и Леонид Кириченков. Придя в цех, они не знали ни технологии, ни сложностей и тонкостей специальности слесаря по ремонту химического оборудования. Сейчас это опытные специалисты. Л. Е. Конакова, заместитель начальника производства по воспитательной работе на общественных началах, называла много имен рабочих-наставников. Несомненно, они повлияли на укрепление дисциплины. Например, с 1976 года здесь стало почти вдвое меньше нарушений трудовой дисциплины, уменьшилась текучесть кадров.

Наставничество распространяется и на учащихся базового профтехучилища № 3. Хорошие связи с ними установились у коллектива производства химикатов. По традиции перед началом учебного года издают распоряжение о шефстве лучших смен и бригад над группами училища. В учебном году между производственниками и учащимися идет соревнование. Особенно активна связь между сменой № 1 цеха 41 (начальник Ю. Вящев) и группой А-14, сменой № 4 цеха 42 (А. Бирюков) и группой А-13.

У нас в объединении действует положение о шефстве-наставничестве по идейному и трудовому воспитанию подростков и молодежи. Отличившимся присваивается звание «Лучший наставник». В прошлом году ими стали слесари П. Сычев и А. Сабельников, электрослесарь В. Пуро, старший мастер Н. Тихонов, бригадир электрослесарей С. Комболин, начальник смены О. Ковтун.

На конференции большая группа наставников отмечена Почетными грамотами, благодарностями и денежными премиями. Избран новый совет наставников.

Т. ТЕРЕХИНА,
корреспондент радиогазеты объединения «Азот».
г. Кемерово.

Дом переезжает

В последнее время заметно изменилась площадь Пушкина в столице — она реконструируется по генеральному плану развития Москвы. Но когда было завершено строительство редакционного корпуса «Известий», для здания газеты «Труд», явно выпавшего из нового ансамбля, возникли две перспективы. Первая — снос. Вторая, правда, довольно хлопотная, — переезд. И все-таки выбрали второй вариант. Почему? Здание представляет историческую ценность. Здесь помещалась контора крупнейшего русского издателя И. Д. Сытина, в 20-х годах сюда переехала редакция ленинской «Правды», где в ту пору работала Мария Ильинична Ульянова. Конечно, такую постройку следовало сохранить. И ее передвинули на угол Настасьинского переулка.

В Москве можно насчитать десятки сооружений, поменявших изначальную прописку. В 1898 году двухэтажная каменная постройка совершила стометровую поездку через овраг — это был первый эксперимент подобного рода. А в середине 30-х годов когда расширяли улицу Горького, посторонились девять больших домов, вместе с ними и здание Моссовета.

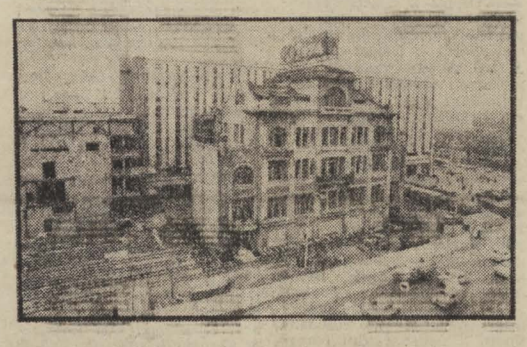

Фотохроника ТАСС.

ТАЙНА «ЯНТАРНОЙ КОМНАТЫ»

Об исчезнувших сокровищах, известных миру под названием «янтарная комната», написаны тома. Однако последняя глава этой таинственной истории остается незавершенной. Розыски сокровищ продолжаются. Напомним, что изготовленные из янтаря уникальные настенные панели чрезвычайно тонкой работы и необычайной красоты были подарены прусским королем Фридрихом Вильгельмом I русскому царю Петру I. В 1717 году «янтарная комната» была доставлена в Россию, а позднее она стала украшением Екатерининского дворца в Царском селе (ныне город Пушкин).

В 1941 году гитлеровские захватчики демонтировали сокровища «янтарной комнаты» и, упаковав в ящики, доставили в бывшую столицу Восточной Пруссии Кенигсберг (ныне Калининград). Вначале эти ящики находились в Королевском замке города, а позднее — в форте № 11. Незадолго до вступления в город советских войск «янтарная комната» в срочном порядке была вывезена.

Многочисленные поиски этого сокровища, предпринимавшиеся в последние годы, не дали пока никаких результатов. Но поиски идут и сегодня. В последнее время в них деятельное участие принимают некоторые западногерманские граждане и даже, как заявил в бундестаге парламентский статс-секретарь министерства внутренних дел фон Шелер, правительственные органы ФРГ.

Это заявление было сделано им после того, как гамбургский еженедельник «Цайт» опубликовал большой материал, в котором рассказывалось о том, как в годы второй мировой войны нацисты подвергли оккупированные территории СССР и других стран Европы варварскому разграблению. Там сообщалось и о «янтарной комнате», ее поисках, в частности, об усилиях западно-германского фермера Георга Штайна из местечка Штелле (под Люнебургом), который уже двенадцать лет занимается розыском сокровищ, украденных гитлеровцами. Много лет подряд он упорно ищет и следы «янтарной комнаты».

Тщательно изучив некоторые документы, он обнаружил интересные факты, которые, по его мнению, проливают свет на судьбу бесценных сокровищ. Как рассказал мне Г. Штайн, анализ этих документов показывает, что «янтарная комната», вполне возможно, была запрятана в соляной шахте «Б» Виттекиид в Вольприхаузене возле города Геттингена (Нижняя Саксония). Примерно 10 больших ящиков, в которых, как предполагают, находятся сокровища «янтарной комнаты», захоронены на глубине 650 метров, сказал он.

Начиная с 1938 года, шахта Виттекинд служила складом боеприпасов. В самом конце второй мировой войны там хранились также ценные документы и книги из университетской библиотеки Геттингена, некоторые государственные архивы.

А с 1944 года, пишет «Цайт», нацисты прятали там различные ценности, вывезенные с Востока. В общей сложности на дно шахты было опущено содержимое 24 железнодорожных вагонов.

16 января 1945 года оберштурмбанфюрер СС Отто Рингель направил из Кенигсберга в Берлин шифровку: «Акция, связанная с янтарным кабинетом, завершена. Объект дегонирован в Б. Ш.». По словам Штайна, это — сокращенное название упомянутой выше соляной шахты.

По настоянию английских военных властей летом 1945 года была предпринята попытка поднять на поверхность спрятанный клад. Были извлечены два ящика с янтарными изделиями, не относящимися к «янтарной комнате», а также часть ценных книг и т. д. Эти работы, как отмечает «Цайт», велись при весьма странных обстоятельствах. Позднее в частных коллекциях лиц, проживающих в районе Вольприхаузена, были обнаружены предметы из фарфорового сервиза Екатерины II. Этот сервиз был спрятан нацистами в ящиках, находившихся на дне шахты. «В 1941 году этот фарфор был там же, где и «янтарная комната», и, видимо, все вместе было вывезено на территорию германского рейха», — подчеркивает «Цайт». Подъем ящиков и расхищение их содержимого шло, судя по всему, одновременно, заключает еженедельник.

На дне шахты оставалось еще 15 ящиков, когда 29 сентября 1945 года у ее входа произошел взрыв. Потоки воды вместе с землей хлынули в штольни и сделали их недоступными. Как полагает Штайн, этот взрыв не был случайным. Его осуществили те, кто заинтересован, чтобы «янтарная комната» осталась на дне шахты. При этом он ссылается на одну многозначительную запись, сделанную нацистами в документах: «Янтарную комнату следует хранить таким образом, чтобы ее в последующем могло использовать в качестве «объекта для торга» любое правительство — преемник имперского правительства».

В настоящее время, указывает гамбургский еженедельник, существует уверенность только в том, что ящики находятся на дне шахты, но неизвестно, что составляет их содержимое. Возможно, добавляет «Цайт», Штайну в ходе его исследований действительно попадутся документы, в которых дается описание содержимого этих ящиков, и он в ближайшие месяцы даст «окончательное доказательство» того, что «янтарная комната» находится в шахте.

...Несколько дней тому назад мне позвонил Георг Штайн и с нескрываемой радостью рассказал следующее:

В последние дни, уже после публикации в «Цайт», объявился человек, который говорит, что был полковником интендантской службы, служил в Кенигсберге и лично отвечал за транспортировку «янтарной комнаты». Из его рассказов — он пока не хочет, чтобы называли его фамилию — явствует, что «янтарная комната» была вывезена из Кенигсберга на грузовиках и первоначально спрятана в горах Гарц на территории нынешней ГДР. Однако затем последовал приказ Гиммлера отправить ее дальше, в глубь тогдашнего рейха, поскольку он опасался, что сокровища могут попасть в руки наступающих советских войск.

Этому человеку, сказал Штайн, сейчас около 70 лет. Он подтверждает, что ящики были опущены на дно названной мной соляной шахты. В ближайшее время бывший интендант намерен представить в МВД ФРГ все необходимые нотариально заверенные доказательства того, что именно он сопровождал транспорт с «янтарной комнатой». Если все подтвердится, то шахту, наверное, будут вскрывать, хотя это и потребует значительных затрат. Соленая вода, по мнению Штайна, не может причинить вреда янтарю, следовательно, «янтарная комната» должна сохраниться в целости.

Я спросил Георга Штайна о мотивах, побудивших его заниматься розыском «янтарной комнаты» и других сокровищ, похищенных нацистами у советского народа.

— Я считаю, что необходимо налаживать добрососедские отношения между нашими странами. Это содействует лучшему взаимопониманию между народами, сохранению и упрочению всеобщего мира. Исключительно важно преодолеть прошлое, устранить последствия войны, развязанной нацистами против СССР. Похищенные сокровища, которые еще находятся на территории ФРГ, должны быть возвращены их владельцу — Советскому Союзу.

А. УРБАН,
корр. ТАСС.

Бонн.

В СТРАНУ-МЕЛОДИЮ

Желанных гостей встречали в минувшее воскресенье ученики и преподаватели музыкальной школы № 1 областного центра. В день открытых дверей сюда пришли ребята из школ № 1, 7, 40, 62 и 84, с которыми у музыкантов хорошие контакты, даже дошкольники с родителями.

Заглянем в дверь с табличкой «Струнно-смычковая группа».

— Скрипка — очень интересный инструмент, — рассказывают участники ансамбля скрипачей старших классов, — у нее много голосов: низкие, грубые, нежные, очень высокие. И играть на ней можно по-разному: и плавно, и так, что смычок как бы пляшет на струнах... и так, как будто не один скрипач играет, а сразу трое..

Потом ребята в концертном зале еще раз знакомятся со скрипкой. Два ансамбля — младших и старших классов — демонстрируют свое искусство. Звучит «Песня мира» Д. Шостаковича, «Мелодия» А. Рубинштейна. Ансамбль младших классов играет знакомую всем веселую мелодию. Лес рук поднимается над залом, когда ведущая спрашивает, что играли.

— Песенка из «Бременских музыкантов»!

Первоклашки знают и композитора Г. Гладкова и исполнителя песен в популярном мультфильме. Прекрасно! А кто знает вот этот инструмент?

— Дудка... — неуверенно произносит кто-то.

Гобой им еще не знаком. Незнакомого очень много. И как интересно, оказывается, открывать все эти двери, за которыми живут таинственные пиццикато и анданте. Полтора—два часа общения с музыкой запомнятся надолго. И, наверное, большинство из тех, кто был в этот день на концерте, придут сюда еще и еще раз. 22 и 29 апреля, в дни открытых дверей, перед гостями будут выступать оркестр балалов, оркестр народных инструментов и другие ансамбли музыкальной школы № 1. Приходите, ребята! Не пожалеете.

М. ДАНИНА.
г. Кемерово.

И ЗАШУМЯТ ЛЕСА

Полторы тонны семян хвойных деревьев заготовили лесники области.

Самой трудоемкой работой в лесном хозяйстве является заготовка семян хвойных пород, особенно сосны. Шишку сосны собирают с сентября по апрель — до наступления теплой погоды. И собирают только вручную.

План заготовки семян сосны управление лесного хозяйства области имело большой — 1 400 кг. Включившись в социалистическое соревнование, коллективы лесхозов заготовили полторы тонны семян. А чтобы получить такое количество семян, пришлось переработать 150 тонн шишки!

Кроме семян сосны, в сентябре — октябре прошлого года было заготовлено для посадки кедрового ореха 56 тонн.

Выращен в достаточном количестве и посадочный материал. А увеличится площадь лесов нынче на 14,7 тысячи гектаров.

А. ШИПУЛИН.
г. Кемерово.

ПОГОДА

Гидрометбюро сообщает:

21 апреля днем по области ожидается небольшая облачность без осадков. Ветер южный 9—14 метров в секунду. Температура 7—12, местами до 18 градусов тепла.

Редактор Н. А. БУРЫМ.

ТВ

22, ВОСКРЕСЕНЬЕ

1 ПРОГРАММА. **Москва («Орбита»).** 10,00 «Время». 10,40 «На зарядку становись!» 11,00 «Будильник». 11,30 «Служу Советскому Союзу!» 12,30 В гостях у сказки. «Госпожа Метелица». Художественный телефильм. 13,45 «Веселые нотки». 14,00 «Сельский час». 15,00 «Музыкальный киоск». 15,30 «Театральный спектакль». Н. Погодин. «Человек с ружьем». Фильм-спектакль Государственного академического театра им. Евг. Вахтангова. 17,45 «Судьба». Премьера документального телефильма из цикла, посвященного советским женщинам. 18,00 «Клуб кинопутешествий». 19,00 Программа мультфильмов. 19,30 «Международная панорама». 20,15 Праздничный вечер в Концертной студии Останкино, посвященный 60-летию со дня первого коммунистического субботника. 22,30 «Время». 23,05 Документальный фильм. 23,25 Чемпионат мира по хоккею. Матч участников финальной группы. Трансляция из Дворца спорта Центрального стадиона им. В. И. Ленина.

Р

22, ВОСКРЕСЕНЬЕ

7.00 — Музыка. 7.58, 8.15 — Прогноз погоды. 8.17 — Программа передач. 8.19 — Обзор газеты «Кузбасс». 8.28 — Прогноз погоды. 8.30 — Радиожурнал для кемеровчан «У нас в городе». 9.00 — Объявления (по горсети).

КЕМЕРОВСКИЙ ГОСЦИРК

29, 30 АПРЕЛЯ, 1—2 МАЯ
БОЛЬШИЕ ПРАЗДНИЧНЫЕ ПРЕДСТАВЛЕНИЯ В ПРОГРАММЕ
ВСЕ ЖАНРЫ ЦИРКОВОГО ИСКУССТВА
ВПЕРВЫЕ В КЕМЕРОВЕ
популярные клоуны
Семен МАРГУЛЯН и Сергей ЯКОВЛЕВ.

Начало представлений: 29—30 апреля в 12, 15 час. 30 мин., 19 час. 30 мин.; 1 мая в 15 час. 30 мин., 19 час. 30 мин., 2 мая в 12, 15 час. 30 мин., 19 час. 30 мин.

Кассы работают ежедневно с 11 до 20 час.

Театр ДРАМЫ
22 апреля — ГОРОД НА ЗАРЕ. Начало в 19 час. 30 мин.

Театр ОПЕРЕТТЫ
ВЕСЕЛАЯ ВДОВА. Начало в 19 час. 30 мин. 22 апреля — РОЗМАРИ.

ФИЛАРМОНИЯ
Большой концертный зал
ГОСУДАРСТВЕННЫЙ АНСАМБЛЬ ТАНЦА АЗЕРБАЙДЖАНА. Начало в 20 час. **22, 23, 24, 25 апреля.** МИКРОТЕАТР ЛЬВА ГОРЕЛИКА.

ЦИРК
Новая программа. АТТРАКЦИОН «ВЕСЕННИЙ КАЛЕЙДОСКОП» при участии популярных клоунов **Семена МАРГУЛЯНА** и **Сергея ЯКОВЛЕВА.** Начало представлений в 15 час. 30 мин. и 19 час. 30 мин.

«ЮБИЛЕЙНЫЙ». Художественный фильм В НАЧАЛЕ ВЕКА (10). ЖЕНЩИНА, КОТОРАЯ ПОЕТ (11.50, 14.20, 16, 18, 19.50, 21.40).

«КОСМОС». Цветная музыкальная кинокомедия ПОВАР И ПЕВИЦА (12, 14, 18, 21.40). ЖЕНЩИНА, КОТОРАЯ ПОЕТ (9, 11, 13, 15, 17, 19, 21). БЕГЛЕЦ (16, 20). ПЕРВЫЙ ПОСЕТИТЕЛЬ (10).

«ПИОНЕР». БУДЬТЕ ГОТОВЫ, ВАШЕ ВЫСОЧЕСТВО! (10, 11.30, 13, 14.30). ОБМЕН (16). СЛЕДОВАТЕЛЬ ПО ПРОЗВИЩУ «ШЕРИФ» (17.40, 19.20, 21).

«ОКТЯБРЬ». МАЛЬЧИШКИ ЕХАЛИ НА ФРОНТ (15). ЗЛОЙ ДУХ ЯМБУЯ (13, 17, 19, 20.50).

«ПРОГРЕСС». СТЕКЛЯННЫЕ БУСЫ (10, 14). ШЕСТВИЕ ЗОЛОТЫХ ЗВЕРЕЙ (11.30, 16, 17.50, 19.30, 21.30).

«ЛУЧ». ТУЧИ НАД БОРСКОМ (14). СИНЬОР РОБИНЗОН (12, 16, 18, 20 — детям смотреть не рекомендуется).

«КОМСОМОЛЕЦ». ДЕПУТАТ БАЛТИКИ (15). УЛАН (17, 19, 21).

ДК СТРОИТЕЛЕЙ. БЕЛЫЙ БИМ ЧЕРНОЕ УХО, две серии (15). СКАЗАНИЕ О СИЯВУШЕ, две серии (18).

ДК ПРОИЗВОДСТВЕННОГО ОБ'ЕДИНЕНИЯ «АЗОТ». СТРЯПУХА (16, 18, 20).

ДК имени 50-летия ОКТЯБРЯ. ГДЕ ТЫ, ВАГИРА? (10). ЖЕНЩИНА, КОТОРАЯ ПОЕТ (12, 14, 16, 17.40, 19.20, 21).

ДК ШАХТЕРОВ. СКАЗАНИЕ О РУСТАМЕ, две серии (14, 19). ОБМЕН (17).

ДК КОКСОХИМЗАВОДА. ПОДАРОК ЧЕРНОГО КОЛДУНА (15). СЛЕД НА ЗЕМЛЕ (17, 19, 21).

КЛУБ ГРЭС. КЫШ И ДВАПОРТФЕЛЯ (13). ПОРТРЕТ С ДОЖДЕМ (15, 17, 19).

КЛУБ ВОГ. 22 апреля. ЖНЕЦЫ (19 — с субтитрами).

УВАЖАЕМЫЕ ТОВАРИЩИ!

В продовольственные и овощные магазины области поступила в продажу **свежезамороженная овощная смесь.**

Быстрое замораживание свежих овощей полностью сохраняет их питательные вещества, а также вкус, аромат и цвет и является наиболее современным способом консервирования пищевых продуктов.

Свежезамороженная овощная смесь расфасована в пакеты, куда входит **морковь, капуста кольраби, молодая зеленая стручковая фасоль, брюссельская и цветная капуста, лук-порей.**

Цветная капуста богата белками и витамином С. Она очень хороша в сочетании с другими овощами.

Капуста кольраби имеет важное значение как противоцинготное средство. Очень вкусна в жареном виде.

Кочанчики **брюссельской капусты** величиной примерно с грецкий орех очень питательны и вкусны. Употребляются в пищу в тушеном или отварном виде с маслом, а супам они придают приятный вкус и аромат.

Эта капуста богата белками, витаминами и минеральными солями.

Лук-порей — ценная приправа при приготовлении различных блюд.

Стручковая фасоль содержит значительное количество аминокислоты, белка, минеральных веществ и витаминов.

Блюда из фасоли очень полезны при сердечно-сосудистых заболеваниях, при отечности, заболеваниях почек и сахарным диабетом.

Овощная смесь особенно полезна весной, когда организм человека нуждается в витаминах.

СПОСОБ ПРИГОТОВЛЕНИЯ:

Смесь, не размораживая, опустить в кастрюлю с кипящей подсоленной водой. Кипятить 5—7 минут, заправить по вкусу.

Из овощной смеси можно приготовить вкусное овощное рагу; добавлять в супы, гарниры и приготовить самостоятельное овощное блюдо. Блюда из овощной смеси готовятся очень быстро, и это значительно экономит время хозяйки.

Купить овощную смесь можно в магазинах городов Кемерова, Новокузнецка, Прокопьевска, Осинников, Киселевска. Скоро она поступит и в другие города.

Стоимость пакета 42 коп.

Изготовитель — Польский фруктово-овощной перерабатывающий комбинат.

КЕМЕРОВОТОРГРЕКЛАМА.

Коллективы Кемеровского музыкального училища и детской музыкальной школы № 1 глубоко скорбят по поводу безвременной кончины старейшего преподавателя училища, участника Великой Отечественной войны **ИГНАТЬЕВА Владимира Веннаминовича** и выражают искреннее соболезнование родным и близким покойного.

Коллективы отдела юстиции облисполкома, областного суда, областной коллегии адвокатов, юридических консультаций городов и районов области выражают соболезнование председателю президиума коллегии адвокатов Чевтайкину М. К. в связи со смертью его отца **Кузьмы Григорьевича.**

Адрес редакции и издательства: 650630, ГСП, г. Кемерово-99, ул. Ноградская, 3. Телефоны: приемной редактора 6-69-74, заместителей редактора 6-65-74, 6-70-82, ответственного секретаря 6-68-81, зам. ответственного секретаря 6-65-63, отделов редакции: партийной жизни 6-61-83 и 6-02-08, пропаганды 6-66-73, 6-44-22, Советов народных депутатов 6-64-84, тяжелой индустрии 6-69-44, 95-51-02 6-62-37, химической и легкой промышленности 6-65-86, 6-38-49, сельского хозяйства 6-67-82 и 6-90-71, культуры 6-62-01, 6-47-44, строительного 6-67-46 и 6-02-00, писем и рабселькоров 6-90-52, 6-78-97, 6-87-68, 6-60-72, информации и спорта 6-82-61, 95-58-76, 6-62-37, еженедельника «Панорама» 6-63-02, объявлений 6-68-72, фотокорреспондентов 6-90-63, приема информации 6-88-85, общественной приемной 6-66-52, бухгалтерии 6-89-53, директора издательства 6-69-23. Собственные корреспонденты: в Новокузнецке — 7-02-04, Ленинске-Кузнецком — 2-03-21, Белове — 2-01-43, Междуреченске — 33-04, Юрге — 2-06-09.

ОП 06860. Типография издательства «Кузбасс». Индекс 51901. Заказ № 93.