Пролетарии всех стран, соединяйтесь!

КУЗБАСС

ОРГАН КЕМЕРОВСКОГО ОБКОМА КПСС И ОБЛАСТНОГО СОВЕТА НАРОДНЫХ ДЕПУТАТОВ

Газета основана в январе 1922 года.
№ 299 (16930).
СУББОТА, 29 ДЕКАБРЯ 1979 года.
Цена 2 коп.

В НОМЕРЕ

- Продолжается выдвижение кандидатов в депутаты.
- Ленинская вахта кузбассовцев. 1 стр.
- Рабочая честь, долг, совесть. 2 стр.
- Отчеты и выборы в профсоюзах. 3 стр.
- Туристские маршруты 1980 года. 4 стр.

ТЕХНИКЕ — ГОТОВНОСТЬ

Заканчивается четвертый год десятой пятилетки. Труженики совхозов и колхозов области подводят итоги сельскохозяйственного года, анализируют и оценивают их в свете решений ноябрьского (1979 г.) Пленума ЦК КПСС. Речь Генерального секретаря ЦК КПСС, Председателя Президиума Верховного Совета СССР товарища Л. И. Брежнева на этом Пленуме нацеливает работников сельского хозяйства на неустанное изыскание резервов и путей повышения эффективности на каждом производственном участке.

Сегодня главные задачи состоят в том, чтобы успешно провести зимовку скота, с первых дней нового года наращивать производство продукции ферм; своевременно и образцово подготовиться к предстоящим полевым работам, заложить прочную основу урожая-80.

Одним из решающих условий роста плодородия является проведение всех полевых работ в оптимальные сроки на высоком агротехническом уровне. Об этом красноречиво говорят достижения хлеборобов таких передовых хозяйств, как совхозы «Заря», «Яшкинский», опытно-производственное хозяйство «Новостройка», колхозы имени Кутузова Тяжинского района, имени Коминтерна Ленинск-Кузнецкого района и другие, которые выращивают более чем стопудовые урожаи зерновых даже в самые неблагоприятные годы.

Специалисты земледелия и инженерной службы этих хозяйств с полным основанием утверждают, что решающую роль в наилучшем проведении всех полевых работ играет хорошая подготовка всей сельскохозяйственной техники до весеннего выхода в поле. Такая постановка дела плюс четкое, квалифицированное техобслуживание машин позволяют направить на проведение полевых работ всех механизаторов. А это значит, что будут высокопроизводительно использоваться машины, все делаться в положенные сроки, с высоким качеством.

Труженики земледелия, все сельские механизаторы по достоинству оценили инициативу механизаторов Беловского района, предложивших развернуть социалистическое соревнование за образцовую подготовку к работе на полях всей техники до 1 мая. Эта ценная инициатива нашла широкую поддержку в совхозах и колхозах области, в коллективах предприятий областного объединения госкомсельхозтехники. Развернувшееся соревнование дает в основном неплохие результаты. В большинстве хозяйств и районов темпы ремонта тракторов, зерноуборочных комбайнов и другой техники выше прошлогодних.

В целом по области на 15 декабря план ремонта тракторов выполнен на 82 процента. На линейку готовности поставлено 56 процентов зерноуборочных комбайнов. Выше среднеобластных темпы ремонта тракторов в Кемеровском, Ижморском, Яйском и Яшкинском районах. В хозяйствах Новокузнецкого, Беловского, Яшкинского районов также выше среднеобластных показатели по ремонту комбайнов.

Замечательную трудовую победу одержали механизаторы племзавода «Юргинский» (главный инженер А. М. Стафоров). Поддержав инициативу беловцев, они встали на ударную вахту в честь 110-летия со дня рождения В. И. Ленина и к 15 декабря рапортовали о надежной подготовке к работе всех сельскохозяйственных машин.

Но при всем этом решающим показателем на ремонте машин должно быть хорошее качество. Там, где ради высоких темпов ослабляют контроль за качеством, а то и вовсе закрывают глаза на бракодельство, неизбежны серьезные срывы и аровалы в разгар полевых работ.

Уроки двух последних лет, преподанные большинству хозяйств Ижморского, Топкинского, Мариинского районов, достаточно поучительны. Там в погоне за количественными показателями на ремонте техники упустили из-под контроля качество, дали волю бракоделам. В результате значительная часть тракторов, зерноуборочных комбайнов и других машин оказалась не в рабочем состоянии. И если весенний сев здесь, хотя и с опозданием, кое-как провели, то уборка урожая была поставлена на грань провала и была завершена благодаря помощи других районов. Все это обернулось большими потерями.

Эти уроки во многих хозяйствах учтены. Контроль за качеством подготовки техники к работе в большинстве совхозов и колхозов, в мастерских улучшен. С механизаторами проводится большая разъяснительная работа. В условиях соревнования качество — на первом месте, оно является главным критерием в оценке работы.

Особенно хорошо обстоит дело с качеством ремонта машин в хозяйствах Промышленновского района (главный инженер управления сельского хозяйства райисполкома П. Ф. Неизвестных). Здесь из 152 проверенных после ремонта тракторов лишь в четырех были обнаружены незначительные дефекты. Все 36 проверенных комбайнов признаны надежно подготовленными к работе. С высоким качеством ремонтируют тракторы в хозяйствах Новокузнецкого, Беловского, Чебулинского, Яйского районов, зерноуборочные комбайны — в Прокопьевском, Кемеровском и некоторых других районах.

Совершенно иная картина в Ленинск-Кузнецком районе. Здесь после выпуска из ремонта тщательно проверена гостехнадзором значительная часть тракторов. Четвертая часть из них оказалась с браком. В Тисульском районе половина проверенных тракторов — брак, в Мариинском забраковано 65 процентов «отремонтированных» тракторов.

Насколько в Новокузнецком районе хорошо поставлен контроль за ремонтом тракторов, настолько ослаблен он на ремонте комбайнов. Брак составляет почти 30 процентов к проверенным. Такое же положение с качеством ремонта комбайнов в Ижморском, Юргинском, Яйском районах. В Тяжинском районе выборочно проверили одиннадцать комбайнов, выпущенных из ремонта райсельхозтехникой для совхоза «Тяжинский» и колхозов имени Калинина и «Восход». Что же! Лишь два комбайна можно считать готовыми к работе.

В целом по области 15 процентов проверенных комбайнов забракованы. Тревожные цифры! Их нельзя недооценивать. Слишком дорогой ценой приходится расплачиваться в разгар полевых работ, особенно в жатву, за каждую плохо отремонтированную машину. Партийные и советские органы, парткомы совхозов и колхозов, специалисты и руководители хозяйств обязаны обеспечить резкое усиление контроля за качеством ремонтных работ, за техническим состоянием буквально каждой выходящей из ремонта машины.

В борьбу за высокое качество подготовки техники к полевым работам должны включиться народные контролеры, комсомольские «прожектористы», депутаты местных Советов. Задача одна — на линейку готовности ставить только отлично подготовленные к работе машины!

К НОВЫМ ТРУДОВЫМ СВЕРШЕНИЯМ!

1870-1980

СТРОИТЕЛИ-МИЛЛИОНЕРЫ

В комбинате «Сибметаллургстрой» бригада заслуженного строителя РСФСР Д. К. Кулиша из треста «Новокузнецкстрой» первой достигла миллионного рубежа.

В своих социалистических обязательствах передовая бригада записала: «Выполнить объем монтажных работ на один миллион рублей, построить две школы методом бригадного подряда». Встав на ленинскую трудовую вахту, монтажники досрочно справились с нелегкой задачей.

(Корр. «Кузбасса»).
г. Новокузнецк.

НА НЕДЕЛЮ РАНЬШЕ

календарного срока зажглась новогодняя елка на Плотниковской бройлерной фабрике. За минувший год работы, который был первым годом существования предприятия, птицеводы реализовали 1 500 тонн диетического мяса.

Сейчас на птицефабрике содержится почти полмиллиона кур. С нового года в производство будет запущена птица четвертой гибридной линии.

(Корр. «Кузбасса»).
Новокузнецкий район.

ВСЕСОЮЗНОЕ СОРЕВНОВАНИЕ ЖИВОТНОВОДОВ

ВПЕРЕДИ МАСТЕРА

В соревновании животноводов совхоза «Берикульский» лидирует коллектив Петровского отделения (управляющий В. В. Лобанов). Здесь за одиннадцать месяцев от каждой коровы надоено по 2 205 кг молока.

Самых высоких показателей добились мастера машинного доения Тамара Николаевна Стекленева, Татьяна Ивановна Егорченко и Нина Михайловна Спирина. Например, Стекленева от каждой коровы надоила по 3 311 кг молока.

Д. ВОРОЖЦОВ.
Мариинский район.

ОБГОНЯЯ ВРЕМЯ

Успешно завершают четвертый год десятой пятилетки труженики ферм Тяжинского района. Один за другим рапортуют животноводы, бригады и целые хозяйства о выполнении планов года и четырех лет пятилетки. На десять дней раньше срока выполнил годовое задание по продаже государству молока коллектив колхоза имени Кутузова, а совхозы «Тяжинский» и «Кубитетский» справились с народнохозяйственным планом по реализации мяса.

Отлично поработали в нынешнем году и доярки колхозов имени Кутузова, имени Калинина и совхоза «Ступишинский». Почти одновременно они завершили четырехлетнюю программу производства и продажи государству молока.

С. ЗОРИН.
Тяжинский район.

▲ Михаил Федорович Корчагин — ветеран Калтанского завода котельновспомогательного оборудования и трубопроводов. Он строил завод и вот уже более 20 лет работает здесь электросварщиком турбинного цеха. Михаил Федорович — ударник коммунистического труда, постоянно перевыполняет сменные задания. Недавно он выполнил план 4 лет пятилетки и принял повышенные социалистические обязательства — завершить пятилетку к 110-й годовщине со дня рождения В. И. Ленина.

Инициатива ветерана нашла горячую поддержку среди рабочих завода — 65 человек наметили также к 110-й годовщине со дня рождения В. И. Ленина выполнить пятилетние задания.

НА СНИМКЕ: М. Ф. Корчагин.

Фото Г. Нефедова.

г. Калтан.

▲ Основовязальный участок — один из основных на Беловской трикотажной фабрике. От его работы целиком зависит успех предприятия. Многие работницы этого участка досрочно выполнили годовые социалистические обязательства.

НА СНИМКЕ: вязальщица Л. Москайкина.

Фото Ю. Сергеева.

г. Белово.

ВСЕМ СЕРДЦЕМ

С глубоким интересом и одобрением встретили трудящиеся Рудничного района г. Кемерово постановление ЦК КПСС «О 110-й годовщине со дня рождения Владимира Ильича Ленина». На предприятиях, в учреждениях и организациях на митингах, рабочих собраниях прошло обсуждение этого документа. Бригадир очистной бригады шахты «Северная», член бюро райкома КПСС Г. А. Ипотенко сказал:

— Всем сердцем приветствую постановление ЦК КПСС «О 110-й годовщине со дня рождения Владимира Ильича Ленина». Жить по-ленински — это значит работать по-ленински, без остатка отдавая себя делу. Наша бригада в числе восьми очистных и подготовительных бригад шахты встала на ударную вахту, чтобы в день 110-й годовщины со дня рождения В. И. Ленина рапортовать о выполнении пятилетнего плана.

Бригада Ю. Р. Литтау с шахты «Бутовская» решила задание шести дней выполнять за пятидневку и к юбилею Ильича за счет этого дать пять тысяч тонн угля сверх плана. Выступая на митинге в коллективе Кедровской автобазы, начальник автоколонны № 4 Д. Е. Нехорошев отметил:

— День рождения В. И. Ленина — близкий сердцу каждого советского человека праздник, и готовиться к нему надо по-особому. Коллектив нашей автоколонны обязуется к 110-й годовщине со дня рождения Ильича выполнить пятилетний план.

Более 40 бригад, участков, цехов, экипажей промышленных предприятий района заявили о своем решении выполнить пятилетку ко дню рождения В. И. Ленина.

Е. КАЗИНСКАЯ,
секретарь Рудничного райкома КПСС.

г. Кемерово.

СЛОВОМ И ДЕЛОМ

Партийные организации Яйского района проводят большую работу по пропаганде постановления ЦК КПСС «О 110-й годовщине со дня рождения Владимира Ильича Ленина».

Сейчас свыше двухсот политинформаторов и около 600 агитаторов разъясняют трудящимся постановление ЦК КПСС.

Ширится соревнование, посвященное юбилею В. И. Ленина. Труженики района прилагают немало сил, чтобы сделать 1980 год годом ударного труда, досрочно выполнить пятилетку. 20 работниц швейной фабрики уже справились со своими личными пятилетними планами, 13 — близки к этому. Вступают на трудовую вахту и целые коллективы.

Высокие рубежи в честь юбилея В. И. Ленина наметили животноводы Судженской фермы совхоза «Яйский» и других хозяйств.

(Корр. «Кузбасса»).
Яйский район.

НАВСТРЕЧУ ВЫБОРАМ 24 ФЕВРАЛЯ

ВЫСОКОЕ ДОВЕРИЕ РОДИНЫ

Продолжаются собрания по выдвижению кандидатов в депутаты высших органов государственной власти союзных республик. Лучших сынов и дочерей Родины выдвигают на них трудовые коллективы. Первыми своими кандидатами в депутаты избиратели называют руководителей партии и Советского государства.

Предвыборные собрания трудящихся

Раннее утро. Перед началом первой смены в механосборочном цехе завода «Строммашина» собрались трудящиеся. Сегодня они выдвигают своего кандидата в высший орган власти республики.

Собрание представителей трудящихся открыл председатель завкома А. А. Дудовцев. Слово предоставляется секретарю парткома А. В. Балашову.

— Продолжается выдвижение кандидатов в депутаты Верховного Совета России, — сказал он. — Народ оказывает доверие самым достойным. Высокая честь выпала нашему коллективу — назвать своего кандидата. Я предлагаю выдвинуть кандидатом в депутаты Верховного Совета республики по 444-му избирательному округу члена бюро обкома КПСС, второго секретаря Кемеровского областного комитета партии Василия Ивановича Ситникова. Наш коллектив знает его как зрелого руководителя, хорошего организатора и принципиального коммуниста.

Далее оратор рассказал биографию В. И. Ситникова.

— Ударным трудом отмечает советский народ выборы в Советы, — сказал бригадир комсомольско-молодежной бригады В. Н. Дементьев. — В нашем инструментальном цехе смена А. М. Загузина обязалась выполнить пятилетку к 110-й годовщине со дня рождения В. И. Ленина. Повышенные обязательства в честь выборов берут многие коллективы, в том числе и наша бригада. Слово с делом у нас не расходится: сменное задание выполняем на 120—130 процентов. Я горячо поддерживаю предложение выдвинуть кандидатом в депутаты В. И. Ситникова.

Секретарь партийной организации механосборочного цеха В. С. Пустовит, рабочий литейного цеха И. В. Локтионов, токарь ремонтно-механического цеха В. В. Фаллер и другие выступавшие поддержали это предложение.

Собравшиеся единогласно решили выдвинуть **Василия Ивановича Ситникова** кандидатом в депутаты Верховного Совета РСФСР по 444-му избирательному округу. Избрано доверенное лицо кандидата.

С. ВИНОГРАДОВА.
г. Кемерово.

☆ ☆ ☆

Представители трех плавильных цехов и других служб ферросплавного завода собрались в минувший четверг, чтобы обсудить важный вопрос о выдвижении кандидатов в депутаты Верховного Совета республики. Такое право коллективу завода предоставлено не случайно — КЗФ по праву считается одним из лучших металлургических предприятий области, которое из года в год успешно справляется с напряженными планами. Верен он своему главному девизу и нынче: план четырех лет был выполнен еще 18 декабря.

— Ферросплавщикам выпала большая честь, — сказал, выступая на собрании, заместитель секретаря парткома А. А. Штанов, — назвать сегодня имена тех, кто должен представлять их интересы в Советах Российской Федерации. Когда мы говорим о Советской власти, мы всегда связываем это высокое понятие с представлением о мире и дружбе между народами. В укреплении и развитии их немалая заслуга принадлежит нашей дипломатии. Вот уже несколько лет ее возглавляет верный сын Коммунистической партии, убежденный интернационалист, член Политбюро ЦК КПСС А. А. Громыко, являющийся министром иностранных дел. Я предлагаю выдвинуть его нашим кандидатом в депутаты высшего органа власти республики.

Затем выступил старший плавильщик первого цеха О. А. Мытарев. Он горячо поддержал кандидатуру А. А. Громыко и одновременно предложил выдвинуть кандидатом в депутаты Верховного Совета РСФСР машиниста крана Л. С. Анисимову.

Свою судьбу Любовь Семеновна связала с нелегкой профессией металлурга 19 лет назад. Сейчас она считается одной из лучших крановщиц завода. Передовая работница пользуется заслуженным авторитетом у товарищей.

Выдвинутые кандидатуры горячо поддержали в своих выступлениях начальник первого цеха В. М. Соболь, плавильщики Н. И. Фролов и С. С. Жиляков. Они заявили, что лучшей поддержкой для кандидатов будет ударный труд.

Собрание единодушно постановило просить **А. А. Громыко** и **Л. С. Анисимову** дать свое согласие баллотироваться кандидатами в депутаты Верховного Совета РСФСР по Орджоникидзевскому избирательному округу № 457.

А. АЛЕКСАНДРОВ.
г. Новокузнецк.

☆ ☆ ☆

Утром до начала рабочей смены в красный уголок дорожно - эксплуатационного участка г. Анжеро-Судженска собрались рабочие и служащие банно-прачечного хозяйства, гостиницы, бюро технической инвентаризации и других коммунальных предприятий города.

На трибуне В. Ф. Субботина, главный бухгалтер объединенной бухгалтерии управления коммунального хозяйства. Она предлагает выдвинуть кандидатом в депутаты Верховного Совета РСФСР по Анжеро-Судженскому избирательному округу № 446 Сергея Михайловича Бутусова, министра коммунального хозяйства РСФСР, и знакомит собравшихся с его биографией.

Слово — кладовщице дорожно - эксплуатационного участка М. Беляловой. Она говорит:

— Мы уже несколько раз избирали Сергея Михайловича Бутусова своим депутатом в Верховный Совет России, хорошо знаем о той помощи, которую он оказывал нашему управлению. От имени рабочих и служащих дорожно - эксплуатационного участка я поддерживаю предложение тов. Субботиной.

— Сергея Михайловича Бутусова мы хорошо знаем как министра и как верного слугу народа, — сказал в своем выступлении бухгалтер-ревизор центральной бухгалтерии управления коммунального хозяйства Ф. П. Черноухов.

Собрание единодушно постановило выдвинуть кандидатом в депутаты Верховного Совета РСФСР по Анжеро-Судженскому избирательному округу № 446 товарища **Сергея Михайловича Бутусова**, министра коммунального хозяйства РСФСР, и просить его дать согласие баллотироваться по этому округу.

В тот же день предвыборные собрания состоялись в шахтоуправлении «Физкультурник» и на Антоновском руднике. Трудящиеся выдвинули своим кандидатом в депутаты Верховного Совета РСФСР министра коммунального хозяйства России С. М. Бутусова.

М. БАЛЕЕВСКИХ,
корр. газеты «Борьба за уголь».
г. Анжеро-Судженск.

НАГРАДЫ ВРУЧЕНЫ

Позавчера на шахте «Центральная» состоялось вручение правительственных наград группе горняков. Награды вручил первый секретарь обкома КПСС Л. А. Горшков.

— Присвоение звания Героя Социалистического Труда бригадиру Юрию Борисовичу Дунаеву, — сказал Л. А. Горшков, — волнующее и радостное событие не только в жизни вашего коллектива, но и всех трудящихся угольной промышленности Кузбасса. На протяжении многих лет бригада, возглавляемая товарищем Дунаевым, работает устойчиво, постоянно наращивает объемы проведения горных выработок. 5 июня 1979 года коллектив рапортовал о выполнении плана десятой пятилетки. Свою производственную работу Юрий Борисович умело сочетает с общественной. Он является депутатом Верховного Совета РСФСР, членом районного комитета партии, парткома шахты. Орденами и медалями награждены также одиннадцать мастеров угольного производства шахты «Центральная». Все они являются достойным примером для шахтеров области.

Л. А. Горшков остановился на итогах уходящего года, рассказал о задачах, которые предстоит решать в завершающем году пятилетки.

Л. А. Горшков сердечно поздравил горняков с заслуженными наградами и под аплодисменты вручил Ю. Б. Дунаеву орден Ленина и Золотую звезду Героя Социалистического Труда.

С ответным словом выступил Ю. Б. Дунаев. Он сказал:

— Я глубоко признателен Коммунистической партии и Советскому правительству за столь высокую оценку моего труда и труда моих товарищей. От имени бригады заявляю, что мы не уроним шахтерской чести, будем стремиться работать еще лучше. В эти дни бригада заступила на вахту, проходящую под девизом: «110 ударных дней — 110-й годовщине со дня рождения В. И. Ленина». В завершающем году пятилетки обязуемся пройти сверх плана 500 м выработок.

Л. А. Горшков вручил ордена Трудового Красного Знамени горному мастеру Б. А. Горшкову и проходчику В. Н. Степанову, орден Дружбы народов — мастеру-взрывнику М. Л. Макееву, орден «Знак Почета» — начальнику участка И. Н. Непринцеву, орден Трудовой Славы III степени — проходчику В. В. Сизову. Большой группе горняков вручены медали.

(Корр. «Кузбасса»).
г. Прокопьевск.

К СВЕДЕНИЮ ИЗБИРАТЕЛЕЙ

Кемеровская областная избирательная комиссия по выборам в Кемеровский областной Совет народных депутатов находится по адресу: Кемерово, 650099, Советский проспект, 58, в здании облисполкома, комната № 317. Телефоны № 3-36-41 и 6-41-17.

Готовить забои в срок!

ПОДЗЕМНЫЙ АВТОМОБИЛЬ

На большинстве шахт производственного объединения «Прокопьевскуголь» очистной фронт воссоздается медленно, средняя нагрузка на проходческую технику остается почти такой же низкой, как и год, как и пять лет назад.

Конечно, шахтеры упускают немало возможностей повышения темпов подготовки выемочных полей, не всегда настойчиво распространяют передовой опыт, прогрессивные приемы труда. Но, как считают специалисты объединения и ученые Всесоюзного научно-исследовательского и проектно - конструкторского угольного института (КузНИУИ), низкую загруженность техники определяет главным образом несовершенство самой технологии проведения выработок.

Ведь не секрет, что, добиваясь даже хороших результатов, основную часть рабочей смены проходчики тратят на доставку крепи и материалов, крепление штрека, его зачистку, установку и ремонт конвейера, другие вспомогательные операции. Говорить об этом, наверное, не стоило бы, если бы более совершенной технологии не существовало. Однако для подготовки, например, параллельных и промежуточных штреков в условиях Прокопьевско-Киселевского угольного района она разработана, испытана, доказала свои преимущества и... не нашла применения.

Годовой объем этих выработок — параллельных, промежуточных штреков — составляет в объединении около 140 километров. Для повышения эффективности их проведения более чем десять лет назад лаборатория КузНИУИ, которой руководит Г. Н. Архипов, приступила к разработке самоходного проходческого комплекса КСО-1. Поиск прокопьевских ученых завершился успехом. Конструкторскую часть проекта также добротно выполнили сотрудники Центрального научно-исследовательского института подземного машиностроения (ЦНИИподземмаш). Вскоре на Скуратовском экспериментальном заводе этого института был изготовлен опытный образец комплекса, а на киселевской шахте «Краснокаменская» начались его испытания.

Что же представляет собой КСО-1? Он включает следующий набор оборудования: серийный комбайн 4ПУ, перегружатель, аккумулирующий бункер и передвижной бункер. Без перегружателя и аккумулирующего, то есть накапливающего горную массу, бункера можно и обойтись, хотя отдача комплекса при этом несколько снижается. Вся суть в передвижном бункере. В КузНИУИ его еще называют подземным автомобилем.

Передвижной бункер на самом деле похож на небольшой самосвал. И внешне, и назначением. Он вывозит из штрека горную массу, завозит крепь, материалы, запчасти. Иными словами, связка «комбайн 4ПУ — передвижной бункер» позволяет отказаться от широко распространенных и капризных скребковых конвейеров, резко сокращает объем ручного труда проходчиков. А если учесть, что горнякам часто приходится проводить сложные криволинейные выработки, то маневренный подземный автомобиль надо признать просто незаменимым.

Испытания полностью подтвердили преимущества новой технологии. В акте межведомственной комиссии, составленном в 1974 году по результатам испытаний, приведены на этот счет десятки доказательств. Комплекс КСО-1, сказано в нем, полностью механизирует отбойку и откатку горной массы к месту разгрузки, транспортировку элементов крепления и других материалов. Значительно облегчаются монтажные и ремонтные работы, их стоимость сокращается в 2,2 раза. Трудоемкость зачистки выработки уменьшается в 2,5—3 раза.

В документе приведена таблица, где сравниваются основные технико-экономические показатели комплекса КСО-1 и проходческого комбайна конвейерным способом транспортировки породы. Вот некоторые из них. Месячные темпы проходки равны соответственно 415 и 290 метрам, коэффициент машинного времени — 0,4 и 0,28, трудоемкость (в человеко-сменах на метр) — 0,476 и 0,9.

Нет нужды называть все цифры. Достаточно отметить, что производительность комплекса оказалась на 80 процентов выше, чем у комбайна 4ПУ, использующегося в паре с конвейером С-53. В том же акте высказывалось пожелание изготовить в 1975 году установочную серию самоходного оборудования в количестве десяти комплектов.

Всесоюзное производственное объединение «Союзуглемаш» результаты испытаний рассмотрело оперативно. Но принятое им решение, утвержденное затем министерством, выглядит странно. Приемочные испытания опытного образца комплекса самоходного проходческого оборудования КСО-1, гласит первый пункт постановления, считать законченными, акт приемки межведомственной комиссии принять к сведению.

Принять к сведению... Как понимать эту формулировку? В таком виде решение по существу ничего не решает, комплексу не сказано ни «да», ни «нет». Правда, объединение взялось в 1976—1977 годах изготовить три передвижных бункера, то есть часть оборудования КСО-1. Но и эти машины не могут считаться установочной серией, поскольку их изготовление поручено тому же экспериментальному Скуратовскому заводу.

КузНИУИ неоднократно письменно и устно обращался к руководству «Союзуглемаша» с просьбой включить комплекс в план производства. Напрасно. Машиностроители ссылались на отсутствие заводов, выпускающих оборудование на пневмошинном ходу, на полную загрузку предприятий.

Все эти годы сотрудники лаборатории тем не менее сложа руки не сидели. Идея была увлекательной, и ученые по собственной инициативе продолжали улучшать свой подземный автомобиль. Постепенно он оброс всевозможными приспособлениями, число его специальностей увеличилось. Кроме перевозки горной массы, крепи, рельсов, шпал, различных материалов, он теперь способен зачищать штреки, монтировать комбайны, ремонтировать выработки. В перспективе — зачистка с его помощью водосточных канавок, бурение шпуров и скважин, сплащивание штреков и прочее.

Может возникнуть вопрос: почему использование КСО-1 ограничивается Прокопьевско-Киселевским рудником? Дело в особенностях шахт, отрабатывающих пласты крутого падения. Эти особенности позволяют нарезать относительно короткие параллельные и промежуточные штреки, а ход передвижного бункера ограничен длиной кабеля (400 метров), по которому подается к двигателю электроэнергия. Но в лаборатории подумывают об установке на бункере взрывобезопасного дизельного двигателя, и тогда самоходное проходческое оборудование можно будет применять на любых шахтах. Впрочем, и внедрение комплекса лишь в объединении «Прокопьевскуголь» обещает немалый экономический эффект — около трех миллионов рублей в год.

А потом ведь не все измеряется деньгами. Молодежь нынче более неохотно, чем прежде, избирает специальность проходчика. Кадры подготовительных бригад — проблема. С января 1976 года угледобывающие предприятия объединения пополнились 1 650 рабочими, а число проходчиков уменьшилось. И тяжелый ручной труд, от значительной части которого избавляет КСО-1, тут, как говорится, первый виновник.

...В лаборатории вспомогательных горизонтальных выработок висит на стене большая пожелтевшая фотография. Изображен на ней комплекс КСО-1. Понятно: это любимое детище Г. Н. Архипова, Н. П. Васильева, В. Н. Коровина. Любимое, только вот с судьбой неудавшейся. Но ученые не теряют надежды.

П. БУГАЕВ,
корр. «Кузбасса».
г. Прокопьевск.

ВАХТА ЭНЕРГЕТИКОВ

Достойно завершает четвертый год пятилетки коллектив Кемеровского участка энергоснабжения Кемеровской железной дороги. Не один год уже энергетики содержат в образцовом состоянии отведенный им для обслуживания участок.

Отлично работают бригады по обслуживанию контактной сети, которые возглавляют В. М. Безуглов, Ю. Д. Зейдемышев, В. И. Коновалов.

За большие успехи во Всесоюзном социалистическом соревновании по итогам третьего квартала коллективу участка присуждено переходящее Красное знамя Министерства путей сообщения СССР и ЦК профсоюза рабочих железнодорожного транспорта.

НА СНИМКАХ: ремонт и проверку электро- и радиоизмерительной аппаратуры ведут электромонтеры О. А. Шелепова, Н. С. Дьяконович, Н. В. Белоногова и руководитель группы метрологического обеспечения В. Г. Мулицын; идет ревизия контактной сети.

Фото В. Грызыхина.

г. Кемерово.

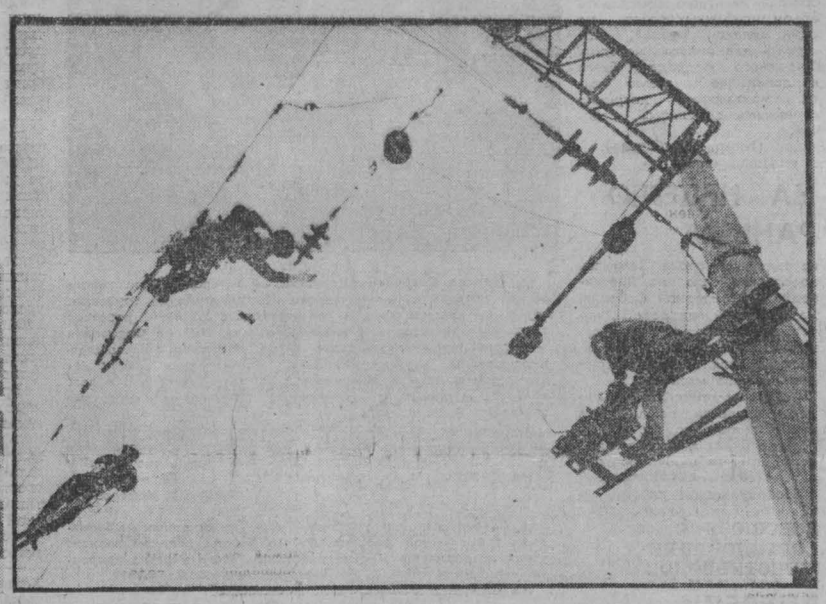

НОВОСТИ СОБЫТИЯ ФАКТЫ

г. Осинники

ОГНИ КЛУБОВ ИЗБИРАТЕЛЕЙ

Для разнообразия, насыщенности и действенности предвыборной работы в городе созданы клубы избирателей. Сегодня они действуют в общежитии швейной фабрики «Кузбасс», горном техникуме, в Домах культуры «Прогресс» и «Энергетик».

ГЛАВНЫЙ РАПОРТ

Звучали рапорты за рапортом, новогодние елки зажигались в честь очистных и проходческих бригад, потом участков. А во второй половине декабря прозвучал главный рапорт: годовой план завершен в целом шахтой «Капитальная».

Старейшее и крупнейшее в городе угольное предприятие шагнуло в 1980 год. На его сверхплановом счету сегодня около 130 тысяч тонн угля.

ТВОРЦЫ ДОБРОГО НАСТРОЕНИЯ

Конкурсы на лучшего по профессии стали в городе традиционными.

Характерно, что их чаще стали проводить в организациях, занимающихся культурно-бытовым обслуживанием горожан. Например, в декабре проведены конкурсы на фабрике ремонта и пошива одежды, в городском узле связи, на заводе по ремонту телевизионной аппаратуры. Выявлены лучшие закройщики, радиомеханики, почтовые операторы. Но главное, можно быть уверенным, что клиенты этих организаций, обратившись с заказом, будут уходить с хорошим настроением.

РИСУЮТ ДЕТИ

Радость детства, восхищение красотой планеты и обеспокоенность за ее судьбу — все это полно отразилось на плакатах учащихся детской художественной школы, приготовленных на конкурс, посвященный Международному году ребенка.

25 лучших работ экспонируются сейчас в городском музее. Посетители тепло отзываются о выставке.

ГОРНЯЦКАЯ ЭКОНОМНОСТЬ

Среди экономно расходующих электроэнергию в городе видное место занимает коллектив шахты «Алардинская».

На своем счету он имеет уже около двух миллионов киловатт-часов. Это ровно столько, сколько нужно для месячной добычи угля. Уже второй год подряд горняки «Алардинской» в декабре работают на сэкономленных энергоресурсах.

ДВА ПРАЗДНИКА В ОДИН ДЕНЬ

В День энергетика коллектив Южно-Кузбасского производственного комбината отметил свое 25-летие.

За эти годы комбинат стал мощным предприятием, выпускающим в год до десяти тысяч тонн металлической арматуры, до 60 тысяч квадратных метров столярных изделий.

Предприятие не только наращивало мощь, но и расширяло свои границы. Здесь построены цехи прессованных плит, изготовления пенопласта. В этих сравнительно новых цехах появились свои маяки. Например, бригада по изготовлению пенопласта Ф. К. Калугина выступила инициатором городского соревнования по достойной встрече 110-й годовщины со дня рождения В. И. Ленина. К 22 апреля она обязалась завершить пятилетний план.

А. ШИШКИН.

ПРОВЕРЯЕМ ВЫПОЛНЕНИЕ ОБЯЗАТЕЛЬСТВ

СДАЮТ ПОЗИЦИИ

В четвертый год десятой пятилетки коллектив ордена Ленина госплемзавода «Октябрьский» вошел с хорошим запасом прочности в выполнении производственных заданий. За три года он продал государству сверх плана 1500 тонн зерна, 600 тонн картофеля, 950 тонн молока, 110 тонн мяса.

Принимая новые обязательства, полеводы дали слово более эффективно использовать землю, технику, постоянно совершенствовать технологию производства, организацию труда и за счет этого получить в четвертом году пятилетки по 25 центнеров зерна с гектара, по 130 — картофеля, по 300 центнеров корнеплодов и тем самым выполнить пятилетнее задание продажи государству продукции полеводства.

Надо сказать, хотя зерновой сноп оказался и менее урожайным — 17,5 центнера с га, — слово свое полеводы сдержали, пятилетний план выполнили. Взяли и планируемое количество корнеплодов.

Неплохих успехов добились животноводы, ведущие откорм молодняка крупного рогатого скота. Они принимали обязательство повысить объемы продажи мяса до 500 тонн. За одиннадцать месяцев года поставили государству 535 тонн. Весь скот от госплемзавода принят высшей категорией упитанности, средним сдаточным весом одной головы 424 килограмма. Животноводы намерены выполнить пятилетний план продажи мяса к 110-й годовщине со дня рождения В. И. Ленина.

Хуже в этом году сложилась обстановка в ведущей отрасли животноводства племзавода — молочной. В обязательствах записано: «Повысить удой молока от коровы на 103 килограмма против 1978 года и довести его до 4500 килограммов. Сейчас приходится констатировать противоположный факт: удой от коровы против 1978 года снижен на... 435 килограммов!

В чем причина такого срыва в главном для племзавода цехе? Этот вопрос мы задали начальнику районного штаба по животноводству второму секретарю Кемеровского райкома партии А. А. Платицину.

— В госплемзаводе,—сказал он,—заметно ухудшилась зоотехническая и селекционная работа с молочным стадом. В этом году оно обновлено на 30 процентов, но, к сожалению, контроль за состоянием высокоудойного скота со стороны специалистов ослаблен. Вторая немаловажная причина — отсутствие кормоцеха и приготовления кормов скоту. У завода в достатке все виды кормов, но у руководителей хозяйства нет стремления сделать их более усвояемыми. И третье. Пожалуй, ни в одном хозяйстве области нет таких захудалых животноводческих помещений, как в «Октябрьском». Я считаю, эти причины и привели к срыву.

Вопросы строительства кормоцеха, новых животноводческих помещений тесно увязаны с последующим пунктом обязательств, в котором намечалось улучшить условия труда и быта работников завода. В частности, планировалось построить в этом году не менее 16 благоустроенных квартир...

— Не получилось,—кратко комментирует этот пункт обязательств председатель профсоюзного комитета В. И. Уткин.—Стройматериалов нет. Но на будущий год 20 квартир сдадим.

— И компенсируете нынешний долг?

— Вряд ли.

Причины невыполнения ряда важных мероприятий, как говорится, все на виду. Будут ли они устранены в завершающем году пятилетки? Тут, думается, последнее слово за руководителями и специалистами госплемзавода.

А. ПАРШИНЦЕВ,
спец. корр. «Кузбасса».
Кемеровский район.

Рабочая честь, долг, совесть

ГОРЬКИЙ ХЛЕБ РЕМОНТНИКОВ

БРИГАДА, вернее дисциплина в бригаде, как барометр, очень чутка к общим производственным перепадам. К примеру, шахта работает плохо, не дает план. Премии, естественно, нет, рабочие на тарифе. Во-первых, настрой уже не тот, без стимула. Во-вторых, я как бригадир лишен возможности использовать один из факторов поощрения и наказания. Ведь для плохой работы совсем не обязательны прогулы. Человек может на смену исправно явиться, в положенное время уйти, а день весь день так при нем и останется. Такому в самый раз справедливо будет учесть это при распределении премий.

Нет, я не склонен воспитание людей сводить исключительно к материальной заинтересованности. Чтобы была ясной моя позиция, скажу, что в нашей бригаде сознательные люди, хорошие работники. Из-за малых заработков, временных трудностей не разбегутся в поисках легкого дела. За нарушение дисциплины спрашиваем строго. Недобросовестное отношение к труду расценивается как большой порок. В разгильдяйстве рабочих нашей бригады упрекнуть нельзя. Звание коллектива коммунистического труда никто не опозорил. Не раз убеждался: мои товарищи умеют работать в любых условиях, преодолевать любые трудности.

Но трудности только тогда сплачивают, выявляют лучшие качества в людях, когда они действительно временные, когда преодолеваются ради конкретной, ясной цели, когда за ними видна перспектива. Проблемы, возникающие в бригаде, мы решаем сами. Но есть же такие неурядицы, которые зарождаются, как говорят, не на нашем этаже, а до нас докатываются, как разрушительная волна при землетрясении. Как бы мне хотелось сказать своим ребятам: «Надо потерпеть до конца месяца. С такого-то времени все изменится, займемся настоящей работой». Знаю, как бы это подтянуло, вдохновило. Но не могу обнадеживать. Система нашей работы не позволяет.

Дело в том, что мы никогда не знаем, какую дыру латать придется нам завтра, через час. На шахте высокая аварийность. Она не дает возможности ремонтникам заняться своим делом основательно. Только начнем, допустим, плановый профилактический ремонт или проверку готовности новой лавы — авария. Все бросаем, переходим туда. Спешка и нервозность расшатывают дисциплину. Невозможность выполнять свои планы и задумки — вот что больше всего расхолаживает людей. Рабочие, получая наряд, воспринимают его по принципу: два пишем один в уме. В уме-то как раз сомнение, что задание к концу смены будет выполнено, что опять какие-нибудь непредвиденные причины не помешают. Дисциплина ведь не самоцель. Она нужна для настоящей работы.

Нет у нас, например, нужных деталей. У снабженцев нет, на складе нет, неоткуда ждать. Прекрасно понимаю, что не его это дело, а посылаю человека куда-нибудь на поиски. Как-то даже в Барнаул командировали товарища. Съездил раздобыл, что нужно. И вот если говорить конкретно о бригаде — дисциплинированные ли, сознательные ли в ней люди? С одной стороны, не всегда в рабочее время занимаются своим прямым делом. А с другой — не сидят ведь сложа руки, занимаются поиском в прямом смысле, проявляют такую инициативу, что диву даешься. Только инициатива эта, как говорится, достойна лучшего применения.

Нельзя, по-моему, дисциплину полностью наладить в одной какой-нибудь цепи сложного коллективного производства. Ее нужно налаживать и по горизонтали и по вертикали. Пример. Кому на шахте, да и не только на шахте, а и в объединении не известно, что завод «Красный Октябрь» плохо, некачественно и очень долго ремонтирует очистные, проходческие комбайны, секции механизированной крепи и другое оборудование? Нередко поступает явный брак. На шахте, считают заводчане, дотянут. Вот мы и дотягиваем за счет потерянных десятков тонн угля. Думаю, очень бы помогло, кроме прочих мер, хорошо налаженное, продуманное во всех деталях неформальное социалистическое соревнование между коллективами завода и шахты по принципу рабочей эстафеты: завод нам качественное оборудование, мы — грамотную, долгосрочную эксплуатацию.

Другая горизонталь. В лаве часто не хватает людей. Надо, допустим, десять — двенадцать человек, а работают пять—шесть. Естественно, они не могут обеспечить высокую нагрузку на машину, а стараются это сделать любой ценой. Цена же при плохой эксплуатации, мягко говоря, сплошь и рядом далеко не лучшей, работающей на износ техники известная: аварии, поломки — горький хлеб ремонтников. Мы же при существующем режиме работы, когда у очистников нет единого выходного дня, не имеем возможности, как я уже говорил, заниматься планово-предупредительным ремонтом. За три отведенных часа, с семи до десяти, что можем сделать? Разве только разобрать забарахливший узел. Когда мы посвящали этому целый день, эффективность работы была выше, а соответственно и дисциплина. Прописная истина: дисциплина влияет на качество работы. Но ведь существует и обратная связь. Высокое качество работы дисциплинирует людей.

Поэтому мы считаем, что изменение отношения к планово-предупредительному ремонту, обязательное соблюдение технологической дисциплины, воспитание чувства бережного отношения к технике — одна из основных мер укрепления дисциплины. А это, сколько бы мы ни брали «огонь на себя», как бы самокритично к себе ни относились, забота не одного только низового (позволю себе так выразиться) коллектива. Спору нет, коллектив действительно может многое. Каждый из практики своего коллектива, если это настоящий трудовой коллектив, может привести десятки примеров поистине больших и значительных дел.

Многое, но не все. Есть проблемы, которые могут и обязаны решать руководители объединения, шахты, специалисты, инженеры, то есть службы, расположенные по вертикали относительно трудового коллектива, обеспечивающие ему все условия для нормальной работы. Вот поэтому мы считаем, что в разговоре о рабочей чести, долге, совести, ответственности речь надо вести не только о прогулах, спячках-раскачках в рабочее время, но и о штурмовщине и авралах, об умении налаживать весь производственный механизм сверху донизу, о порядке на всех уровнях. Ведь дисциплина — это прежде всего порядок.

М. КАВЕРЗИН,
бригадир электрослесарей мехцеха шахты им. Кирова производственного объединения «Ленинскуголь».
г. Ленинск-Кузнецкий.

ОФИЦИАЛЬНЫЙ ОТДЕЛ

Станцию Беркакит — в срок

Исполком областного Совета народных депутатов рассмотрел вопрос о ходе сооружения объектов жилищно-гражданского назначения в поселке Беркакит на строительстве Байкало-Амурской магистрали. Организации области выполняли здесь десятимесячный план строительно-монтажных работ на 114 процентов.

В то же время намеченные ранее решением облисполкома мероприятия по обеспечению своевременного ввода станции Беркакит в объеме пускового комплекса выполняются не полностью. Комбинат «Кузбассжилстрой» не выдерживает график поставки сборных железобетонных конструкций, специализированный строительно-монтажный поезд «Кузбасс» пока не добился высокой организации труда.

Исполком областного Совета народных депутатов принял решение, направленное на своевременный ввод в эксплуатацию станции Беркакит в объеме пускового комплекса.

Музей имени Ф. М. Достоевского

Исполком областного Совета народных депутатов принял решение об открытии в Новокузнецке литературного музея имени Ф. М. Достоевского на правах филиала Новокузнецкого краеведческого музея с экспозицией, раскрывающей жизнь и творчество великого русского писателя.

Для борьбы со стихией

Исполком областного Совета народных депутатов принял решение о мерах по борьбе со снежными заносами. Решением предусмотрены меры для поддержания всех дорог области в проезжем состоянии, для бесперебойного снабжения населения продовольственными и промышленными товарами, топливом, для обеспечения нормальной работы транспорта, связи, коммунально-бытовых предприятий, предприятий торговли, общественного питания, учреждений здравоохранения и культуры.

ШКОЛА МАШИНИСТА БУЦКИНА

В Топкинском локомотивном депо Анатолия Андреевича Буцкина знают как одного из опытных машинистов электровоза. Коммунист Буцкин брал обязательство завершить план пятилетки за четыре года. Рапортовал о выполнении через три года и девять месяцев. Сегодня Анатолий Андреевич водит поезда в счет февраля 1981 года.

В сложной эксплуатационной обстановке ему удается сберегать электроэнергию. На его лицевом счету экономии свыше 110 тысяч киловатт-часов. За счет рекуперативного торможения возвращено в контактную сеть более 374 тысяч киловатт-часов электроэнергии.

Более сорока молодых машинистов прошли школу Буцкина, и сегодня многие из них работают так же хорошо, как и учитель. Так, Владимир Уткин записал на свой лицевой счет экономии 11 187, Анатолий Пучкин — 8 216, Иван Рябиков — 7 377 киловатт-часов электроэнергии.

Н. ОСИНЦЕВ.

г. Топки.

«КУЗБАССУ» ОТВЕЧАЮТ

«ТЕРЯЯ ЧУВСТВО МЕРЫ»

Под таким заголовком в «Кузбассе» (15 ноября с. г.) была опубликована реплика на статью в городской газете «Кузнецкий рабочий» «Цех на отшибе». Первый секретарь Новокузнецкого горкома партии Н. С. Ермаков сообщил, что бюро горкома партии, обсудив статью, указало редакции городской газеты на недопустимость ошибок, неточностей, искажений фактов и оскорбительного тона, имевших в ней место.

За ослабление требовательности к работникам редакции, что привело к появлению в газете ряда слабых, поверхностных материалов, редактору, члену КПСС тов. Сосимовичу Л. Н. поставлено на вид. За проявленную безответственность и слабый контроль при выпуске номера газеты, в котором была опубликована статья «Цех на отшибе», заместителю редактора, члену КПСС тов. Савицкой Л. П. объявлен выговор. Партийной организации редакции газеты «Кузнецкий рабочий» (секретарь тов. Кислицына Т. В.) предложено рассмотреть вопрос о персональной ответственности автора статьи коммуниста тов. Максимовой Н. К.

Бюро горкома партии обязало редакцию городской газеты повысить ответственность журналистских кадров за качество подготовки материалов к публикации, улучшение их идейно-политической и воспитательной направленности, потребовало исключить тенденциозный, субъективистский подход к освещению жизни партийных организаций и трудовых коллективов.

Получен ответ и от редакции газеты «Кузнецкий рабочий».

СПОР В ТРУДЕ

В объединении «Кемеровоуголь» уже справились с пятилеткой 14 бригад и 20 автомобильных экипажей. Еще больше коллективов, которые досрочно выполнили планы четырех лет. Всего на предприятиях, входящих в сферу теркома профсоюза, опережают время двенадцать тысяч тружеников.

Отрадные факты. Но известно: планы многих коллективов, особенно по вскрыше, сорваны. И вот что заметно: велик разрыв между результатами мастеров высокой производительности и показателями тех, кто тоже, разумеется, хотел бы работать получше, да не получается. Причины такого положения самые разные. От технологических до нравственных.

Как сделать, чтобы все участники трудового соревнования могли проявить себя до конца? Как успешно претворить в жизнь почин «Ни одного отстающего рядом!»? Об этом говорилось в докладе на конференции, с которым выступил председатель Кемеровского теркома А. Я. Мирошник, и выступлениях делегатов.

В любой работе дорог добрый пример. О своем коллективе рассказывает Валентин Петрович Соловьев, бригадир экскаваторщиков с разреза имени 50-летия Октября:

— Пятилетку мы выполнили за три с половиной года, — говорит он. — Трудимся с максимальной отдачей, чтобы достойно встретить 110-ю годовщину со дня рождения В. И. Ленина.

В прошлом месяце В. П. Соловьев награжден орденом Ленина. Его фамилия появилась под письмом о рабочей чести, долге и совести, обращенным к труженикам Кузбасса. Два эти события знаменательны. Ибо огромен нравственный заряд передового примера. Это главный резерв социалистического соревнования. Важно, подчеркивалось на конференции, чтобы профсоюзные организации учитывали, ставили на службу этот резерв. Нетерпимы формализм и невнимание к соревнующимся.

Вот пример из доклада. Коллективы объединения «Облкемеровоуголь» задолжали с начала пятилетки почти полмиллиона тонн угля. И даже сверхплановая добыча на шахтах «Красный Кузбасс», «Большевик», «Смычка» не возместила потерь. Есть и в этом объединении коллектив — инициатор областного соревнования: очистная бригада Л. С. Конькова, ранее добивавшаяся заметных достижений. К сожалению, стремление проходчиков сработать как подобает авторам почина не было своевременно поддержано ни администрацией, ни профкомом «Облкемеровоугля». Бригада Л. С. Конькова не выполняет даже плановых заданий.

Поиск путей совершенствования соревнования должен быть многосторонним. Тезис этот конкретизировался, в частности, в выступлениях бригадира экскаваторной бригады разреза «Новосергеевский» И. И. Ильина, председателя шахтного комитета разреза «Киселевский» И. З. Липова, других делегатов.

...Слушая размышления делегатов, вспомнил недавнюю поездку на разрез имени 50-летия Октября. Там наряду с бригадой В. П. Соловьева известны и другие замечательные коллективы. Один из них возглавляет Н. К. Дмитриев, делегат конференции.

— Считается, — признался тогда мне Дмитриев, — состою в соревновании с Соловьевым. Бригада наша тоже добивается высоких и стабильных результатов. Но машины-то у нас разнотипные. Вот за делами в бригаде Геннадия Ивановича Хахилева слежу внимательно, хотя меж собою официально и не соревнуемся. Интересно его догнать!

Добавим, Г. И. Хахилев работает на экскаваторе, смонтированном год назад. Н. К. Дмитриев — на машине семь лет без капитального ремонта. У обеих бригад завидные показатели. Вот адрес ценного опыта. Одновременно информация к размышлению. Нет мелочей в важном деле трудового соревнования. Обязанности профсоюзных комитетов — изучать опыт передовиков, пропагандировать, распространять его.

Эти задачи в прошлом году терком специально выделил в повестку дня расширенного пленума. Сегодня как бы состоялась проверка принятого тогда решения. С тех пор многие профсоюзные комитеты, к примеру, на «Кедровском», «Листвянском» и других разрезах повели работу намного живее, целеустремленнее.

Однако не везде. Характерный недостаток: незнание принципиально важных моментов в жизни трудовых коллективов. Отсутствием должного влияния на ход соревнования грешат профсоюзные организации Краснобродского ПТУ, Сибиргинской автобазы, разреза «Новосергеевский». Тут даже в наглядную агитацию годами не вносится ничего нового. Кстати, подобные непростительные упущения критиковались на профсоюзных конференциях предприятий.

Большие масштабы приобрело нынче соревнование за экономию всех видов топливно-энергетических ресурсов. Проблемы этого движения, естественно, оказались в центре внимания делегатов. Несколько цифр. Соревнование за бережливость охватывает 40 тысяч человек. Успехи налицо: только по предприятиям объединения «Кемеровоуголь» в минувшем году сэкономлено около 20 миллионов киловатт-часов энергии, общий фонд экономии составил 475 тысяч рублей. Диплом ВДНХ первой степени, тридцать восемь именных медалей — так отмечена эта работа на высшем уровне.

...И вновь хочу обратиться к своим блокнотам. Весной познакомился с Геннадием Витальевичем Соловьевым, наладчиком энергоучастка Сибиргинского разреза, членом шахткома. Для товарищей по работе он, активный рационализатор, член областного совета ВОИР, — подлинный образец рабочего, который вносит реальный вклад в копилку материальных ресурсов. Тысячи рублей сберег Г. В. Соловьев своими новаторскими предложениями. Были у меня схожие встречи и в Междуреченском ПТУ, где хорошо поставлено дело бережливости. Вывод, который я сделал после таких встреч, подтвердился на конференции, где прозвучало утверждение о том, что профсоюзные комитеты добиваются организованности и деловитости с тем расчетом, чтобы каждый трудовой коллектив, каждый труженик ясно знал, какого вклада ждет от него Родина.

Такая позиция в целом присуща Кемеровскому теркому. Созданный всего три года назад, он, по мнению делегатов, сумел приобрести хорошую репутацию. Боевой, влиятельный орган. Выступая на конференции, секретарь Кемеровского облсовпрофа В. Д. Дроздов напомнил ее участникам слова Л. И. Брежнева о том, что наши профсоюзы решают двуединую задачу: защиту прав тружеников и организацию их работы с высокой эффективностью. Причем, всего успешнее профсоюз сможет выполнить свои функции, если будет успешно развиваться производство. Дело за тем, чтобы углубленнее развивать соревнование, помогать ему быть стержнем трудового процесса.

В. КОПЫЛОВ.

г. Кемерово.

ВЫСШИЙ ДОЛГ

В Новокузнецке состоялась отчетно-выборная конференция территориального комитета профсоюза рабочих угольной промышленности. С докладом выступил член ЦК профсоюза, председатель президиума территориального комитета Ф. Е. Скачков.

Сейчас уже явственно видны главные результаты деятельности более чем 70 тысяч трудящихся, объединенных в 25 комитетов профсоюза, подчиненных Новокузнецкому теркому.

С начала пятилетки шахтеры объединения добыли более 120 миллионов тонн угля, реализовали продукции дополнительно к плану на 19 миллионов рублей. Здесь более 95 процентов трудящихся — участники соревнования, 17 тысячам из них присвоено звание ударника коммунистического труда.

В нынешнем году угольщики отправят народному хозяйству более 31 миллиона тонн топлива. Это почти на 500 тысяч тонн больше прошлогоднего. 45 бригад достигли добычи угля в тысячу и более тонн в сутки, девять коллективов работают в режиме, превышающем 500 тысяч тонн. Бригада заслуженного шахтера РСФСР М. Н. Решетникова первой в нынешнем году выдала один миллион тонн из одной лавы. Второй взяла этот рубеж бригада Героя Социалистического Труда В. Г. Девятко.

Круг внимания профсоюзных организаций охватывает все сферы труда, быта, образования, отдыха трудящихся. Комитеты профсоюза не может не беспокоить и тот факт, что на предприятиях, например, все еще низок уровень использования горной техники. До 30 процентов имеющихся механизированных крепей простаивают. Не лучше обстоит дело с использованием проходческих и очистных комбайнов, погрузочных машин и конвейеров. На шахте «Распадская» очистные комплексы используются всего на 52 процента, на «Капитальной» — и того меньше, на 46! Велико еще количество аварий, потерь рабочего времени, число которых в очистных забоях достигло 25 процентов, а в подготовительных — почти 15.

Поэтому недоработкам, нерешенным проблемам была посвящена основная часть доклада и выступлений в прениях.

Шире развернуть соревнование по достойной встрече 110-й годовщины со дня рождения В. И. Ленина! Для организационного и материального обеспечения его, по мнению участников конференции, следует выполнить целый ряд мероприятий.

— Несмотря на достижения, — сказал технический директор объединения «Южкузбассуголь» Л. А. Манко, — в коллективах еще много неиспользованных резервов. Шесть шахт не выполняют государственный план, несколько предприятий снизили уровень добычи, известен ряд случаев несвоевременного ввода забоев. Поэтому главная задача — совершенствовать режим работы шахт.

— Мы призываем всех горняков объединения превратить год ленинского юбилея в год ударной работы, — говорит бригадир комсомольско-молодежной бригады с шахты «Капитальная» В. Ф. Щац. — Шахта нынче ликвидировала отставание, допущенное раньше. Несколько коллективов обязались выполнить к 110-летию со дня рождения В. И. Ленина пятилетку.

Сложнее дела на «Распадской». Почему это происходит, на примере своей бригады доказал бригадир проходчиков В. В. Янин:

— Хороший комбайн ГПК, — заметил он, — однако зачастую он простаивает из-за нехватки запчастей. Но дело не только в этом: порой даже полотенца и мыло в шахтерских душевых становятся редкостью!

Выступающий затронул важную тему создания необходимых условий труда и быта. К сожалению, в профсоюзной организации на «Распадской» об этом стали забывать. Год от года сокращается число новоселий горняков, отстает строительство детских садов, десять лет «возводят» здесь Дворец культуры, заморожено строительство профилактория. Из-за этих и других причин с шахты ежемесячно увольняются до двухсот человек.

С начала пятилетки в Новокузнецке, Междуреченске, Мысках и Осинниках было введено 174 тысячи квадратных метров жилья, пять детских садов, школа, две стоматологические поликлиники, профилакторий и другие объекты культурно-бытового назначения для трудящихся объединения. Но планы ввода жилья из года в год срываются.

Подводят горняков комбинат «Кузбассжилстрой» и Новокузнецкий ДСК. По их вине объединение недополучит 65 тысяч квадратных метров, как раз годовой план жилищного строительства. Более одного миллиона рублей будет недоосвоено на возведении культурно-бытовых объектов.

Казалось бы, в этой ситуации самое время расширить строительство индивидуальных домов. Может быть, нет желающих заниматься такой застройкой? Напротив. На предприятиях лежит более трехсот заявлений трудящихся. Дело в другом. Инженерная подготовка отведенных участков не ведется, застройщиков не обеспечивают необходимыми материалами.

Многих вопросов коснулись участники конференции. Докладчик и выступающие высказали предложения по дальнейшему улучшению охраны труда, совершенствованию рабочего снабжения, повышению боевитости профсоюзных организаций и другим направлениям.

Решено и далее развивать движение тысячников, пятисотчисячников и скоростников-проходчиков.

В. КЛАДЧИХИН,
корр. «Кузбасса».

г. Новокузнецк.

ВНИМАНИЕ: ИНТЕРЕСНЫЙ ОПЫТ

ДИСЦИПЛИНИРУЕТ КРЕДИТ

Новая статья доходов появилась у коллектива 36-го треста Главзапстроя — на его счет перечислены суммы за досрочный ввод производственных мощностей и объектов.

Деньги выплатила Ленинградская областная контора Стройбанка СССР. Учтя полугодовое опережение сроков сооружения нового корпуса прядильно-ткацкой фабрики имени Ногина, контора вдвое сократила для треста процент за пользование банковской ссудой, а также перечислила коллективу разницу между сметной стоимостью объекта и фактическими затратами. Это составило свыше двенадцати тысяч рублей. Кроме того, строителям по договору причитается и половина сверхплановой прибыли, которую коллектив фабрики получит от досрочного ввода мощностей в строй.

Так действует новая система финансирования строек, которая в порядке эксперимента применяется в Ленинграде.

(ТАСС).

СОБЫТИЯ ЗА РУБЕЖОМ

КОРРЕСПОНДЕНТЫ ТАСС И АПН ПЕРЕДАЮТ

ЗАПАД НА ПОРОГЕ 1980 ГОДА

США

НЬЮ-ЙОРК, 28 декабря. (ТАСС). Наступающий 1980 год не принесет американцам улучшения их экономического положения. Многие экономисты США предсказывают еще более высокие темпы инфляции, дальнейший рост дороговизны и падение жизненного уровня, замедление темпов промышленного развития.

По мнению экономиста Пенсильванского университета Р. Грина, «страна вступает во вторую фазу спада, что еще больше затормозит темпы ее экономического развития». В среднем на 2,4 проц. сократится валовой национальный продукт США, а число безработных превысит 7 млн. человек.

Ведущий специалист крупной исследовательской организации «Конференс борд» О. Фримэн подчеркивает, что «Соединенные Штаты столкнутся в новом году с нулевым приростом в промышленности и производительности труда, сокращением реальной зарплаты трудящихся и дальнейшим ростом цен на продукты питания и товары первой необходимости».

Основная причина этих серьезных экономических неурядиц США — подстегиваемая военно-промышленными кругами гонка вооружений, в которой сгорают сотни миллиардов долларов налогоплательщиков.

Англия

ЛОНДОН, 28 декабря. (ТАСС). Великобритания вступает в 1980 год в условиях углубляющегося экономического кризиса. Широковещательные обещания правительства консерваторов на деле обернулись наступлением на экономические и социальные права трудящихся. Жизненный уровень в стране в 1979 г. по сравнению с прошлым годом снизился на 2,5 проц., темпы развития экономики сократились на 2 проц. С 1,3 млн. до 1,5 млн. человек увеличилась армия безработных. Цены за прошедший год подскочили на 17,4 проц.

Свертывание жизненно важных социальных программ, проводимое тори под видом «экономии государственных средств», сопровождалось взвинчиванием военных расходов, которые в будущем году запланированы на уровне 10 млрд. фунтов стерлингов.

Прогнозы британских деловых кругов и печати свидетельствуют о том, что страну ожидает дальнейший экономический спад. Это означает, пишет газета «Морнинг стар», что над Англией нависла реальная угроза того, что в 1980 г. в очереди у бирж труда будет насчитываться свыше 2 млн. человек, а темпы роста инфляции возрастут до 20 проц.

Франция

ПАРИЖ, 28 декабря. (ТАСС). Французской экономике грозит депрессия — к такому выводу приходит газета «Матэн», комментируя итоги 1979 года. Прежний год ознаменовался для Франции затяжным экономическим спадом, дальнейшим ростом безработицы и инфляции. Франция, пишет «Юманите», переживает кризис, более глубокий, чем в 1929 году.

Предстоящий 1980 г., сказал в интервью газете «Форум энтернасьональ» генеральный секретарь Всеобщей конфедерации кадров Поль Маршелли, будет годом кризиса и может стать годом социального взрыва во Франции.

ТРИЛЛИОНЫ НА ОРУЖИЕ

Вопреки воле народов, военный блок НАТО во главе с США постоянно подстегивает гонку вооружений, укрепляет и расширяет сеть своих военных баз, проводит многочисленные военные маневры, вынашивает планы производства и размещения на территории натовских стран новых видов оружия массового уничтожения людей.

На осуществление опасных военных мероприятий расходуются колоссальные средства. Красноречивым свидетельством резкого роста расходов натовских милитаристов может служить распространенная фотослужбой агентства АДН диаграмма, из которой видно, что в настоящее время на цели агрессии альянс тратит 200 миллиардов долларов, или почти в десять раз больше, чем в 1950 году. Всего же за тридцать лет своего существования НАТО израсходовало на военные нужды астрономическую сумму — почти три триллиона долларов.

Фотохроника ТАСС.

Военные монополии Запада наживаются на производстве новейших видов вооружения, производя для армий стран — членов НАТО все большее количество современных средств ведения войны.

НА СНИМКЕ: заводы входящей в концерн Флика мюнхенской фирмы «Краус-Маффей» — одного из крупных военно-промышленных комплексов ФРГ.

Фотохроника ТАСС.

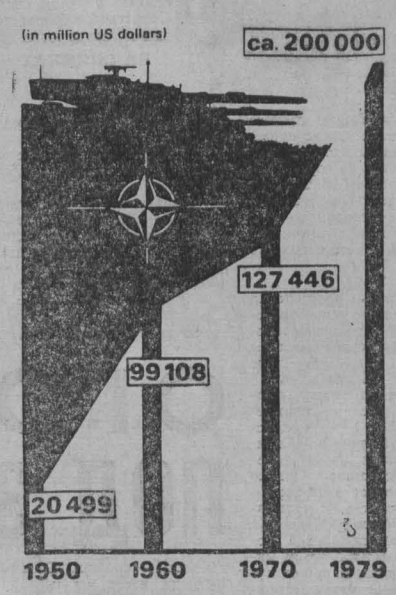

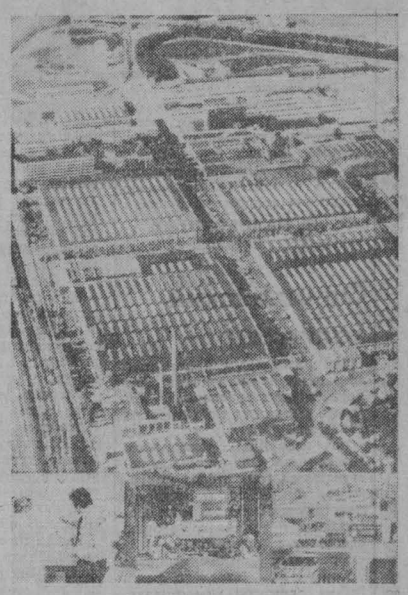

С телеграфной ленты

▲ КАБУЛ. Кабульское радио передало обращение Бабрака Кармаля от имени и по поручению ЦК Народно-демократической партии, Революционного совета и правительства Демократической Республики Афганистан. В нем, в частности, говорится, что Центральный Комитет Единой народно-демократической партии и Революционного совета Демократической Республики Афганистан во всеуслышание, с твердой уверенностью, верой в правоту своего дела, с чувством национальной гордости и патриотической совести провозглашает подлинную народную власть, поздравляет с этим событием всех соотечественников и заявляет, что защита достижений великой Апрельской революции, защита родины и ее национальной независимости и суверенитета является не только святым долгом партии и нашего революционного государства, но и святым долгом всего народа Афганистана.

▲ ЛИССАБОН. Премьер-министр Португалии Мария ди Лурдеш Пинтасилгу подала в отставку. Ее беспартийный кабинет, который был призван главным образом обеспечить подготовку и проведение недавних всеобщих промежуточных выборов, будет, согласно конституции, заниматься текущими государственными делами вплоть до создания нового правительства.

▲ ХАНОЙ. Тупик, в который завела пекинских правителей политика поддержки режима геноцида Пол Пота — Иенг Сари, оказался настолько непреодолимым, что китайским лидерам пришлось прибегнуть к «реорганизации» мифического правительства так называемой «демократической Кампучии». Поэтому Пекин разыграл новый фарс — назначил Кхиеу Самфана «премьер-министром» вместо своей верной марионетки Пол Пота, пишет армейская газета «Куан дой нян зан».

В редакционной статье газета подчеркивает, что, почувствовав себя в изоляции из-за поддержки Пол Пота, пекинские власти были вынуждены позаботиться о «спасении своего лица» на международной арене и подновлении обличья своих ставленников.

К АМЕРИКАНО-ИРАНСКИМ ОТНОШЕНИЯМ

НЬЮ-ЙОРК, 28 декабря. (ТАСС). Соединенные Штаты продолжают усиленно обрабатывать своих союзников, пытаясь склонить их к осуществлению репрессивных акций против Ирана. Как сообщает агентство ЮПИ из Токио со ссылкой на представителя МИД Японии, Соединенные Штаты обратились к Японии с просьбой поддержать требования Вашингтона к Совету Безопасности ООН о введении экономических санкций против Ирана. Газета «Майнити» указывает, что правительство Японии, однако, намерено занять осторожную позицию в этом вопросе с учетом существующих отношений Японии с Ираном.

Одновременно под прикрытием поисков «дипломатических и экономических мер давления» на Иран Соединенные Штаты ведут интенсивные приготовления к «военному решению» иранской проблемы. В Вашингтон только что вернулась высокопоставленная военно-дипломатическая делегация США из поездки по ряду стран Ближнего Востока и Восточной Африки, где она занималась поисками опорных пунктов для американского экспедиционного корпуса.

Продолжая наращивать свое военное присутствие, США сконцентрировали в Аравийском море у входа в Персидский залив крупные военно-морские силы.

Выступая после встречи с заместителем государственного секретаря США У. Кристофером, сенатор-республиканец Р. Доул заявил, что считает недопустимым «дальнейшее бездействие» США в американо-иранском конфликте. По словам Доула, Вашингтону следует форсировать развитие событий и установить морскую блокаду Ирана.

Журнал «Каунтерспай» пишет, что вопрос об использовании «продовольственного оружия» в качестве методов политического и экономического нажима на развивающиеся страны, и в частности на Иран, уже давно изучается в США. По словам журнала, активную роль в подготовке к использованию «продовольственного оружия» играет ЦРУ.

ТЕГЕРАН, 28 декабря. (ТАСС). Министр иностранных дел Ирана С. Готб-заде обвинил правительство США и американские средства массовой информации в том, что они не откликнулись на жесты доброй воли со стороны Ирана, и предупредил, что установление экономической блокады Ирану может отразиться на судьбе заложников. Отношения между нашими странами, отметил он в интервью радиотелевизионной компании Эй-би-си, не улучшатся до тех пор, пока Вашингтон не положит конец своему давлению на Иран.

Член Исламского революционного совета аятолла Бехешти заявил на состоявшейся здесь пресс-конференции, что американские заложники будут освобождены без суда в том случае, если мы убедимся, что не нуждаемся в них для дачи на суде свидетельских показаний.

ВАШИНГТОН, 28 декабря. (ТАСС). Газета «Вашингтон пост» поместила статью, разоблачающую подоплеку защиты Соединенными Штатами шаха Ирана. По словам газеты, администрация Дж. Картера сознательно пошла на выдачу разрешения шаху на въезд в США, несмотря на многочисленные предупреждения о возможных мерах со стороны Ирана, включая захват американских заложников. Какими же национальными интересами руководствовался президент Картер, разрешив шаху въезд в США в такой обстановке, — спрашивает газета. Главные опекуны свергнутого шаха, пишет Андерсон, — финансовый магнат Д. Рокфеллер и бывший госсекретарь Г. Киссинджер, убеждая администрацию в необходимости принятия такого шага, делали упор на «моральные обязательства» перед своим верным союзником. Однако, указывает автор, дело ни в некоей морали, а в баснословном богатстве шаха, на котором Рокфеллер и Киссинджер крупно погрели руки.

Если бы шах был нищим тираном, спасшимся от гнева своего народа лишь в одной рубашке, пишет газета, Рокфеллер и Киссинджер вряд ли бы расстелили перед ним ковер гостеприимства.

ТВ 29, СУББОТА

I ПРОГРАММА. **Москва («Орбита»).** 10.00 «Время». 10.40 Утренняя гимнастика. 11.05 «Любимые стихи». 11.35 «Десятый шаг». Художественный фильм. 13.10 Симфонические произведения советских композиторов в исполнении Большого симфонического оркестра и Большого хора Центрального телевидения и Всесоюзного радио. 14.15 Новости. **Перерыв до 15.55. Москва («Орбита»).** 16.00 Новости. 16.20 К 57-й годовщине образования СССР. Программа документальных фильмов. 17.20 Концерт. 17.30 «Горизонт». Передача из Ленинграда. **Кемерово.** 18.30 «День за днем». 18.50 «Этот беспокойный Панкратов». Премьера телеочерка Кемеровской студии телевидения. **Москва. («Орбита»).** 19.15 «Твердое слово москвичей». Документальный телефильм. 20.15 «Сегодня в мире». 20.30 Концерт артистов балета. 20.55 «Веселые ребята». Художественный фильм. 22.30 «Время». 23.05—01.25. Турнир сильнейших фигуристов СССР. Спортивные танцы. Женщины. Произвольная программа. В перерывах (23.45) — «Сегодня в мире». (00.50 — тираж «Спортлото». II ПРОГРАММА. **Москва («Орбита»).** 18.30 «Звени, наша песня!». Концерт детских хоровых коллективов. **Кемерово.** 19.15 Для детей. «Звездочка». Киноальманах. 20.00 «Земляки». Телевизионный журнал о Кузбассе и кузбассовцах. 21.05 Киножурнал. 21.15 • «Арлекино и другие». Поет Алла Пугачева. Передача Новосибирской студии телевидения.

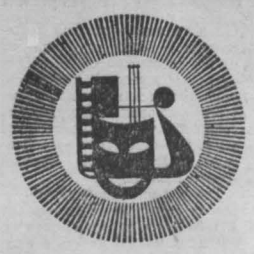

ТЕАТР ДРАМЫ
НОВОГОДНИЙ УТРЕННИК. Начало в 10, 13 час. 30 мин. ВЕЧЕР СТАРШЕКЛАССНИКОВ — в 18 час. 30 мин.

ТЕАТР ОПЕРЕТТЫ
30 декабря — НОВОГОДНИЙ ВЕЧЕР ОТДЫХА. В программе большой праздничный концерт, встреча у новогодней елки с Дедом Морозом и Снегурочкой; играет вокально-инструментальный ансамбль. Начало в 19 час. Билеты продаются.

ЦИРК
Новогоднее театрализованное **представление ДЕНЬ РОЖДЕНИЯ ЧЕБУРАШКИ.** Начало представлений в 10 час. 30 мин., 13 час. 30 мин., 16 час. 30 мин. **Последние дни гастролей иллюзионного ревю под руководством ЛИДИИ ИОНОВОЙ и народного артиста Аз.ССР ХОСРОВА АБДУЛЛАЕВА.** Начало в 19 час. 30 мин.

ФИЛАРМОНИЯ
Большой концертный зал
По 10 января ОЛИМПИЙСКИЙ ТАЛИСМАН — новогодняя сказка, похожая на быль, с песнями, танцами и веселыми улыбками. УЧАСТВУЮТ АРТИСТЫ МОСКОВСКОЙ ЭСТРАДЫ, ТЕАТРОВ, МОСКОВСКОГО ЦИРКА и АРТИСТЫ ГОСУДАРСТВЕННОЙ ФИЛАРМОНИИ КУЗБАССА. В вечерних представлениях участвуют: ВОКАЛЬНО - ИНСТРУМЕНТАЛЬНЫЙ АНСАМБЛЬ «АВГУСТ» И ТЕАТРАЛИЗОВАННЫЙ АНСАМБЛЬ «ЛЮДИ И КУКЛЫ». Начало представлений в 9, 12, 15, 20 часов. Билеты продаются в кассах филармонии.

ДОМ КИНО «МОСКВА». Большой зал. СУЕТА СУЕТ (10, 12, 14, 16, 18-10, 20, 21-40). **Малый зал.** Хроникально-документальные фильмы: НАСЛЕДНИКИ (11-30). ДОРОГОЙ ОТЦОВ (15, 18-30). Художественный фильм ПРОКЛЯЖЕННАЯ (9-30, 13, 16, 20, 21-40).

«ЮБИЛЕЙНЫЙ». НАКОНЕЦ-ТО МЫ ПОНИМАЕМ ДРУГ ДРУГА (10). Новая кинокомедия СУЕТА СУЕТ (11-50, 14-10, 16, 18, 19-50, 21-40).

«КОСМОС». РЫЦАРЬ БЕЗ ДОСПЕХОВ (9). КАРТУШ (11, 13, 15, 17, 19, 21). МСТИТЕЛЬ, две серии (10, 12-30, 15, 17-30, 20).

«ПИОНЕР». МАМА (10, 11-40, 13-20, 15-10) ДА ЗДРАВСТВУЕТ МЕКСИКА! (17, 19, 20-50).

«МЕТАЛЛУРГ». КОЛЬЦА АЛЬМАНЗОРА (14). ПОСЛЕДНИЙ ПАТРОН. КАПКАН (16, 19).

«ПРОГРЕСС». ИСПЫТАНИЕ ЧЕЛОВЕКА, две серии (11-30, 15-30, 18, 20-30).

«ОКТЯБРЬ». СЛУЧАЙНОСТЬ (13-17, 19, 20-30).

«ЛУЧ». КАК ИВАНУШКА-ДУРАЧОК ЗА ЧУДОМ ХОДИЛ (13). МОЙ ДРУГ ДЯДЯ ВАНЯ (15, 17, 19, 20-50).

«КОМСОМОЛЕЦ». ВОЕННАЯ ТАЙНА (15). ЛЮБОВЬ МОЯ, ПЕЧАЛЬ МОЯ (17, 19, 21).

ДК СТРОИТЕЛЕЙ. ЛЮБОВЬ МОЯ, ПЕЧАЛЬ МОЯ (16).

ДК ПРОИЗВОДСТВЕННОГО ОБ'ЕДИНЕНИЯ «АЗОТ». МЕЖДУ НЕБОМ И ЗЕМЛЕЙ (14, 16, 18).

ДК ШАХТЕРОВ. Спектакль театра драмы имени А. В. Луначарского — ПРИКЛЮЧЕНИЯ НЕВИДИМКИ. Начало в 10 час. 30 мин. и 14 час.

ДК КОКСОХИМЗАВОДА. ПУТЕШЕСТВИЕ ГУЛЛИВЕРА (15). МОЛОДАЯ ЖЕНА (17, 19, 21).

ЛЮБИТЕЛЯМ МОТОГОНОК!
29, 30 ДЕКАБРЯ
на мототреке ДОСААФ
СОСТОЯТСЯ СОРЕВНОВАНИЯ

по мотогонкам на ледяной дорожке.

Первенство области в классе мотоциклов 350—500 куб. см.

Начало соревнований 29-го в 16, 30-го — в 14 часов.

Проезд трамваями № 6, 7, 9, автобусом № 19 до остановки «Угловая».

КЕМЕРОВСКОЕ БЮРО ПУТЕШЕСТВИЙ И ЭКСКУРСИЙ ПРИСТУПИЛО

к заключению договоров на 1980 год на приобретение туристских путевок по всем маршрутам и всем направлениям.

За справками обращаться по адресу: г. Кемерово, Советский проспект, 12. Тел. 6-62-80, и в его филиалы: г. Белово, ул. Советская, 21, горисполком, комната № 39; г. Ленинск-Кузнецкий, ул. Мусохранова, 2а.

Кемеровский обком КПСС и облисполком с глубоким прискорбием извещают о смерти видного ученого в области горной науки, Героя Социалистического Труда, лауреата Ленинской и Государственной премий, заслуженного деятеля науки и техники, члена-корреспондента Академии наук СССР

ЧИНАКАЛА
Николая Андреевича,

последовавшей 25 декабря на 92-м году жизни, и выражают глубокое соболезнование родным и близким покойного.

Хорошеет город

Почти десять миллионов рублей освоено нынче на благоустройстве Новокузнецка.

Эти миллионы превратились в 13 километров дорожного асфальта, 68 гектаров зелени, 206 детских игровых и спортивных площадок. На субботниках и воскресниках новокузнечане отработали 720 тысяч человеко-дней.

А. АЛЕКСЕЕВ.
г. Новокузнецк.

Почтили память

Жители Арлюкского сельского Совета торжественно отметили 60-ю годовщину освобождения станции Арлюк от колчаковцев.

По этому поводу на вокзале у памятника погибшим освободителям состоялся многолюдный митинг. Его участники минутой молчания почтили память павших. К подножию памятника возложены венки.

Г. ЗАДОРОЖНЫЙ.
Юргинский район.

Олимпийский талисман

Так называются новогодние эстрадные представления для детей в двух отделениях, которые продлятся по 10 января 1980 года.

Как известно, талисманом Московской Олимпиады в наступающем году станет медвежонок. Он же будет главным действующим лицом и на новогодних праздниках, которые состоятся в филармонии.

Новогодняя сказка начнется сразу же при входе в фойе. Ребят встретят массовики. Здесь же будут проведены различные веселые конкурсы, победителей которых ожидают призы.

Но самое интересное начнется после того, как ребят пригласят в Большой зал. Кроме Деда Мороза и Снегурочки, в гости к ребятам придут герои любимых сказок: Мальчиш-Кибальчиш, Самоделкин, Буратино, Карабас-Барабас, лиса Алиса, клоуны и многие другие.

В основе сюжета представления лежит самая настоящая детективная история с похищениями, погонями, неожиданными поворотами сюжета.

В представлении примут участие артисты Московской эстрады, театров, Московского цирка и ведущие артисты Кемеровской филармонии.

Авторами этого веселого праздника являются известные на эстраде мастера — авторы и исполнители комических интермедий, рассказов, заслуженные артисты республики Леонид Усач и Эмиль Радов, который будет и ведущим программы.

А по вечерам для старшеклассников будут проходить большие театрализованные концерты с участием вокально-инструментального ансамбля Кемеровской филармонии «Август» (художественный руководитель Сергей Муравьев), театрализованного эстрадного ансамбля «Люди и куклы» (художественный руководитель Леонид Хаит), артистов Московской эстрады и цирка.

А. ДМИТРИЕВ.
г. Кемерово.

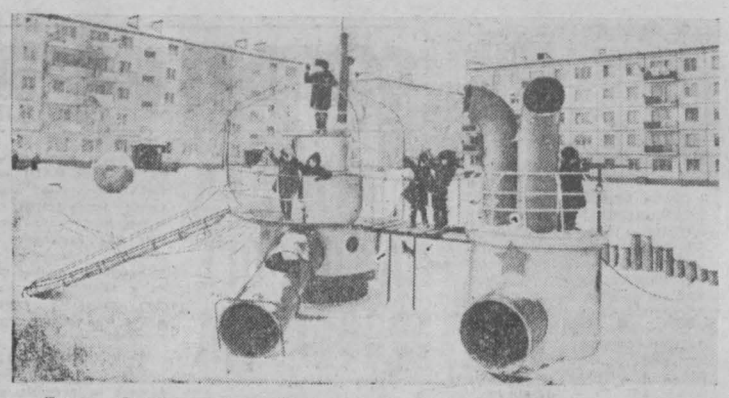

Дети — будущее планеты. Они — ее сегодняшнее настоящее. Все помыслы наши и практические дела направлены на то, чтобы сделать детство счастливым. Сегодня мы можем сказать, что дети Советской страны вступают в новый год, окруженные заботой партии и государства.

НА СНИМКАХ: «Трудный диагноз»; «Корабль странствий».

Фото В. Грызыхина.

Репортаж

ОГОРОД ПОД ЗЕМЛЕЙ

ВЕТЕРАНЫ Таштагольского рудника помнят, как не пустили они однажды своего министра на один из горизонтов шахты, на котором откатка руды велась еще на лошадях. Когда клеть остановилась, перед ней, как из-под земли, вырос взрывник и что есть мочи закричал:

— Отпалка!

Высокий гость проследовал ниже, а горняки были избавлены от верного публичного позора: министр не преминул бы вспомнить о лошадиной тяге на каком-нибудь совещании.

Сегодня таштагольцы считаются законодателями технического прогресса в своей отрасли. На вооружении и «Сибирячка», и прочие, не менее известные новшества. Однако речь здесь пойдет о другом: о том, как заботятся на «Таштагольской» о быте горняков.

После того, как человек сходил в шахту, мойки ему не миновать. Впервые я побывал в ней года четыре назад. Запомнилась она тем, что, кроме привычного душа, здесь была и небольшая парилка. Нынче, попав в знакомое помещение, я не узнал его. Интерьер был не хуже, чем в знаменитых Сандунах: кругом дерево, кафель, эмаль.

— Что, нравится? — довольный произведенным эффектом спросил меня начальник участка В. К. Борзых. — Стараемся помаленьку поднимать свой престиж: за качество и с нас, хозяйственников, сейчас не меньше, чем с других служб, спрашивают.

Валентин Кузьмич повел меня по этажам комбината. Когда зашли в бытовки на втором, я поразился еще больше: рядом с мойкой переливался солнечной бирюзой вместительный бассейн.

— Первый в городе? — спросил я.

— Не угадали, — отозвался мой гид. — Во всей Горной Шории, можно сказать.

Оказалось, что парилки есть на всех трех этажах. Особенно спасают они рудодобытчиков зимой: в выработках нежарко, и похлестаться веником после смены не только приятно, но и полезно — простуду как рукой снимает. Кстати, о вениках: их на шахте припасено около восьми тысяч штук, хотя ни в каких сметах заготовка березовых «массажистов» не предусмотрена.

— Внутренние резервы помогли, — объясняет В. К. Борзых.

До недавнего времени, как и все другие шахты объединения, «Таштагольская» производила единственный вид продукции — руду. Но с 1977 года к ней прибавились еще и... овощи.

— Вот и наша «овощная» останка, — сообщил Валентин Кузьмич, когда мы выбрались из клети на горизонте 140 метров.

Там, где выработка раздваивалась, был указатель, на котором значилось: «теплица». Через несколько метров, за голубыми воротами, начались настоящие чудеса. Вначале мы шли между бортиками, обрамленными тонкими стволами берез. В этих своеобразных подземных парниках чернела земля.

— Вообще-то наш «чернозем» совсем другой, — заметил Валентин Кузьмич. — Видели вагонетки с рыжей кварцевой крошкой? Вот это и есть почва нашего «огорода».

Наконец, мы проникли за плотную тяжелую дверь, и я сразу зажмурился — так было здесь светло. А под мощными светильниками нежились огурцы. Растения стройными рядами заполняли пространство обширной рудничной выработки. Были они зелеными, сочными и рослыми. На вертикальных огуречных плетях уже созревал будущий урожай, а рядом в необычной посуде подрастали помидоры.

— Наши подземные плантации занимают сейчас более трехсот квадратных метров, — это вступил в свои права гид Н. К. Вилисов, недавний энергетик, а теперь «подземный» агроном. — Началось все с лесонинского субботника два года назад. Тогда были расчищены первые метры заброшенного штрека. На них, точнее на грунте, который покрыл их тонким слоем, и вырос наш первый шахтерский лук. Потом были огурцы, редис, петрушка, щавель и даже георгины. Нынче мы, например, с сорока квадратных метров уже собрали 800 килограммов огурцов. Сейчас пестуем новогодний урожай.

Николай Кузьмич подземную агрономию осваивал у днепропетровских ученых, по рекомендациям которых криворожцы и начали новое дело. Но с «учителями» он вскоре разошелся во мнениях. Прежде всего естественный грунт заменил гидропоникой. Затем приблизил источники света к растениям, что позволило в пять раз уменьшить освещенность без вреда для зеленых обитателей подземелья. Вдвое была сокращена и мощность в расчете на один квадратный метр. Питательная смесь также сейчас готовится по местному рецепту: ее концентрация в четыре раза меньше днепропетровской. И сутки у таштагольцев свои — по 18 часов, чтобы все быстрее росло. Как же реагируют на все это нежные питомцы Вилисова и его единомышленника И. И. Улезко, который сейчас по существу стал первым огородником «Таштагольской»?

— Не жалуются, — улыбается Николай Кузьмич, — огурцы вырастают до полутора килограммов.

А вот у самих хозяев зеленых плантаций жалоб немало. Им не хватает мелкой кварцевой крошки, ламп ДРЛ, дросселей к ним. Поэтому и стоят помидоры в плафонах, хотя им давно уже пора перебраться на гидропонные грядки.

— Куда же попадает урожай с них?

— Тут у нас проблем почти нет, — заверили меня овощеводы. — Его даже и на-пора выдавать не надо — на нижнем горизонте есть столовая. Первый лук мы туда в сумках из-под взрывчатки носили.

Обедать мне доводилось и на колесах, и на воде, и в воздухе. А в подземную столовую, причем на глубине свыше пятисот метров, я попал впервые. Все здесь было как на поверхности: раздевалка, умывальник, шесть столов, раздача, даже меню и книга жалоб. Разноцветные витражи с подсветкой делали зал уютным и как бы заменяли отсутствующие окна. У Аксиньи Ивановны Никифоровой под рукой были мармиты, электроплита, мойка для посуды с горячей и холодной водой, где хозяйничала ее помощница.

Горнякам в тот день предложили борщ, котлету, коржики и чай. Вот несколько «застольных» интервью с ними.

А. Т. Зазулин — бригадир бурильщиков:

— Обед нормальный, ребята довольны.

П. П. Живикин — проходчик:

— Мясного бы побольше.

В. М. Бессонов — мастер:

— Гарнира маловато...

— Все пожелания и замечания мы стараемся учитывать при составлении недельного меню, куда входит до десятка первых и вторых блюд, — как бы отвечая посетителям, включается в разговор директор первой столовой К. Н. Петрекейчик. — Последнее время стали чаще использовать молочные продукты. Обслуживают шахтеров специалисты А. Маликова, Т. Мищенко и Т. Юферова. До двухсот обедов отпускают они за смену. Кроме столовой, у нас есть еще буфет на нулевом горизонте. Стараемся не отстать от горняков, несмотря на постоянную углубку шахты.

И это действительно так. В плане развития горных работ на новом горизонте значится выработка под столовую. Значит, и здесь будут нести свою подземную службу работники общественного питания.

А. АНТОНОВ,
корр. «Кузбасса».
г. Таштагол.

ЦВЕТНОЕ, ОБЪЕМНОЕ

Участниками небывалого эксперимента стали в один из предновогодних вечеров тысячи ленинградских телезрителей: здесь впервые в мире демонстрировалась в широкий эфир цветная экспериментальная стереоскопическая программа.

Она подготовлена Ленинградской студией совместно со специалистами Электротехнического института связи имени М. А. Бонч-Бруевича.

Стереоскопическая система не требует никаких дополнений или переделок в телеприемниках и передающей аппаратуре. Зрители должны лишь обзавестись очками с розовым и голубым фильтрами.

Эксперименты с трансляцией объемных изображений начались в лабораториях института пять лет назад.

В недалеком будущем специалисты надеются усовершенствовать новую систему с тем, чтобы отказаться от специальных очков.

Ленинград. (ТАСС).

ХОККЕЙ С МЯЧОМ

ПОКА БЕЗ СЮРПРИЗОВ

Матчем СКА (Свердловск)—«Локомотив» завершился десятый тур 32-го чемпионата страны. Победили армейцы — 9:2. Сообщаем результат ранее состоявшейся встречи: «Уральский трубник» — СКА (Хабаровск) — 2:5.

Турнирная таблица сейчас выглядит так:

	И	В	Н	П	М	О
«Енисей»	10	8	1	1	58-27	17
«Зоркий»	10	8	0	2	46-24	16
«Динамо» А.	10	7	1	2	70-34	15
«Старт»	8	7	0	1	42-20	14
«Волга»	10	5	1	4	33-40	11
«Уральский трубник»	9	5	0	4	35-30	10
СКА Хб.	10	4	1	5	38-36	9
СКА Св.	10	4	1	5	44-43	9
«Динамо» М.	10	4	1	5	40-41	9
«Водник»	9	4	0	5	28-32	8
«Сибсельмаш»	10	2	3	5	18-32	7
«Вымпел»	9	2	2	5	34-36	6
«Кузбасс»	10	1	1	8	21-59	3
«Локомотив»	9	0	0	9	20-55	0

Как видите, первенство пока идет без особых сюрпризов. Таблицу возглавляют команды, которые еще перед стартом заявили о своих высоких намерениях. Конечно, приятно, что лидирует наш сосед — красноярский «Енисей», в котором особенно мощно играет любимец кемеровской публики Сергей Ломанов, лучший бомбардир нынешнего чемпионата. Эти симпатии Сергей завоевал во время Международного турнира на приз «Советской России», проходившего в Кемерове. Завтра «Енисей» выступает на нашем катке, и мы имеем возможность убедиться, насколько сильна эта команда, взлет которой объясняется особым вниманием к хоккею с мячом в Красноярске со стороны профсоюзных, комсомольских, спортивных организаций.

Красноярских хоккеистов преследуют три коллектива. Причем выступления с участием нынешнего чемпиона — красногорского «Зоркого» в какой-то степени настораживают: команду как будто обременяет ее сегодняшнее звание, матчи она проводит напряженно, а в игре на своем поле с армейцами Свердловска, сейчас не блещущими, потерпела болезненное поражение.

После неудачного старта разыгрались алма-атинские динамовцы. Три последних матча они заканчивают с двузначным счетом. Правда, им помогает свое поле, расположенное непривычно высоко для их соперников — в Медео. Итоговый результат динамовцев будет зависеть от их действий в гостях, ибо дома они набирают, как правило, максимальное количество очков.

Коллективы, занимающие три верхние ступеньки, несомненно, беспокоят горьковский «Старт», который как бы находится в тени. У него две игры в запасе и меньше всех потерянных очков. «Старт» всегда в начале сезона оправдывает свое название, а вот потом сбавляет темпы. Если тренеры и хоккеисты поработали как следует, чтобы избавиться от этого недостатка, то команда составит конкуренцию лидерам.

Все другие коллективы высшей лиги, за исключением двух, приютились в середине и играют очень неровно. И если закономерно, что в этой компании столичное «Динамо» (не один год идет разговор о смене поколений в команде, но смена-то идет очень медленно), то разочаровывает, что там же оказались армейцы Хабаровска — бронзовые призеры прошлого чемпионата. Их старт оказался не очень удачным. А вот игры нынешнего дебютанта «Сибсельмаша», в котором выступает немало воспитанников кемеровской школы, думается, не огорчают болельщиков. Конечно, у новосибирцев немало поражений, негусто побед, больше всех ничьих. Но какие это ничьи: с обоими динамовскими коллективами и «Енисеем»! Так бы им настраиваться и на поединок с менее именитыми соперниками.

Итак, две сибирские команды выступают хорошо. А две остальные? Да, старожилы высшей лиги — кемеровский «Кузбасс» и иркутский «Локомотив» — пока огорчают. Иркутяне только проигрывают. Кузбассовцы лишь на шаг впереди. У тех и других положение шаткое. Наши хоккеисты завершили первый выезд стопроцентной неудачей. Что больше всего огорчает? У команды плохое физическое состояние. Как правило, первый тайм во всех матчах в гостях она проводила на равных, а во втором голы в ее ворота сыпались градом. «Кузбасс» требует внимания. И здесь веское слово должны сказать облсовет ДСО «Труд» и облспорткомитет.

Ю. ГАЛКИН,
Б. КОРНЕВ.

ШАХМАТЫ

ВСЕ МЕСТА РАСПРЕДЕЛЕНЫ

МИНСК, 28 декабря. (Корр. ТАСС). Вслед за Ефимом Геллером, показавшим на 47-м чемпионате СССР по шахматам лучший результат — 11,5 очка, финишировал 19-летний москвич Артур Юсупов. У него 10,5 очка. Второе место и серебряная медаль прибавят к его званиям экс-чемпиона мира среди юношей и международного мастера титул гроссмейстера СССР.

А бронзовые медали отправятся по двум адресам. Их обладателями стали гроссмейстер из Москвы Юрий Балашов и самый юный участник — бакинский школьник Гарри Каспаров. У них по 10 очков.

Совет врача

ОСТОРОЖНО: ГРИПП!

Эпидемии гриппа систематически повторяются каждые 1—3 года, поражая отдельные страны и даже континенты. А каждая эпидемия, помимо ущерба здоровью населения, приносит колоссальный экономический ущерб.

Долгие годы вопрос о «виновнике» всех этих бед оставался без ответа, и только в 1933 году вирус гриппа был впервые обнаружен. В настоящее время открыты три типа вируса гриппа: А, Б и С.

УЧЕНЫЕ многих стран объединили свои усилия в борьбе с этим опасным врагом, но победить его оказалось не так-то просто. Под влиянием антител и других защитных факторов человеческого организма вирус постоянно меняет свои свойства, благодаря чему возникает новый тип вируса, в борьбе с которым защитные силы организма оказываются беспомощными.

Вирус гриппа относится к возбудителю инфекционных заболеваний, которые очень быстро и легко передаются от человека к человеку.

Попав в клетки верхних дыхательных путей, вирус интенсивно размножается, проникает в кровь, затем с током крови и лимфы разносится по всему организму. Через 24—48 часов появляются первые клинические признаки: внезапно повышается температура, появляются озноб, головная боль, слабость, боли в мышцах. На второй—третий день болезни к этим симптомам присоединяются насморк, сухой кашель, слезотечение. Иногда при гриппе наблюдаются желудочно-кишечные расстройства и лихорадочные высыпания на губах и крыльях носа. Если не присоединяются осложнения, то обычно через неделю наступает выздоровление. Но грипп опасен еще и осложнениями, так как значительно снижает общую устойчивость организма к другим болезням и способствует обострению и пробуждению всех дремавших в организме недугов. Из осложнений наиболее часты воспаления легких, сердечно-сосудистые заболевания, нарушения центральной нервной системы и поражение периферических нервов, воспаление мочевыводящих путей.

Особого внимания требуют дети раннего возраста.

Благополучный исход болезни в большей степени зависит от строгого выполнения всех предписаний врача. Каждый заболевший должен твердо уяснить: самолечение здесь недопустимо!

При появлении первых клинических признаков гриппа необходимо сразу обратиться за медицинской помощью. Нельзя самому идти в поликлинику, нужно вызвать врача на дом. До его прихода больного следует уложить в постель и изолировать от других членов семьи, особенно от детей. Больного необходимо тепло укрыть и не реже одного раза в день проветривать комнату, в которой он находится. Температура при этом в помещении не должна быть ниже 18—20 градусов тепла. Свежий воздух облегчает общее состояние больного и губительно действует на вирус.

Все члены семьи должны носить марлевые повязки. Белье, посуду и предметы ухода за больным кипятят в однопроцентном растворе питьевой соды, ежедневно делают влажную уборку в квартире мыльным раствором.

Врачи сейчас располагают медикаментами, которые помогут больному организму справиться с инфекцией и избежать тяжелых осложнений. Но важна и профилактика.

Эффективным средством предупреждения гриппа является иммунизация гриппозной вакциной.

В. СЫСОЛЯТИН,
врач-вирусолог областной санэпидстанции.
г. Кемерово.

К СВЕДЕНИЮ КЕМЕРОВЧАН!

В новогоднюю ночь работает весь городской пассажирский транспорт.

Автобусы пойдут по 17 и 20-му маршрутам, а также от площади Волкова в Кировский и Рудничный районы.

На период реконструкции Советского проспекта открываются маршруты по улице Красноармейской до производственного объединения «Химпром»; от геологоразведки (№ 26), бульвара Строителей (№ 27), Южного поселка (№ 28).

ГОРИСПОЛКОМ.

ПОГОДА

Гидрометбюро сообщает:

29 декабря днем по области переменная облачность, местами небольшой снег, слабый ветер. Температура 26—31, по северу до 36 градусов мороза.

Путешествуйте!

Вас ждет приятный отдых

Заканчивается туристский сезон 1979 года. Последние группы туристов из нашей области завершили увлекательные путешествия по Болгарии, Германской Демократической Республике, странам Средиземного моря.

Всего нынче путешествовало по зарубежным маршрутам более шести тысяч трудящихся Кузбасса.

Каковы маршруты международного туризма в 1980 году? Когда и в какие страны можно будет поехать? Эти вопросы волнуют многих любителей зарубежных путешествий.

Прежде всего следует отметить, что расширяется география туризма. В будущем году наши туристы побывают в Европе и Юго-Восточной Азии, Америке и Африке, на Ближнем Востоке и странах Скандинавского полуострова.

Кузбассовцы будут путешествовать по 80 туристским маршрутам в 37 странах мира.

Популярными среди туристов стали поездки в социалистические страны. Они составляют более девяноста процентов от общего объема зарубежного туризма. Это вполне понятно, потому как туристов в социалистических странах интересуют не только достопримечательности. Здесь организуются встречи, вечера дружбы, обмен опытом, туристы знакомятся с успехами друзей в строительстве социализма. Поездки в социалистические страны имеют большое значение для взаимопонимания, укрепления дружбы, сотрудничества советского народа с трудящимися братских государств.

В 1980 году больше будет специализированных туристских групп из рабочих и специалистов однородных профессий, которые посетят за рубежом родственные предприятия.

Туристский сезон открывают в начале января трудящиеся кемеровских производственных объединений «Азот» и «Химпром». Они едут в Польшу, где посетят химические предприятия. В Чехословакии на шахтах Остраво-Карвинского угольного бассейна побывают в феврале горняки производственных объединений «Кузбассуголь» и «Ленинскуголь».

Несколько специализированных поездок предложено работникам сельского хозяйства: в январе — в Болгарию, в марте — ГДР и Венгрию. Туристы не только ознакомятся с культурой и бытом народов этих стран, но и побывают на сельскохозяйственных предприятиях.

В феврале во Францию выедет специализированная группа строителей и архитекторов. В марте в ГДР с посещением Лейпцигской ярмарки отправится группа инженеров и рабочих завода «Кузбассрадио». В апреле горняки Кузбасса совершат путешествие в Англию, в мае работники коммунального хозяйства будут путешествовать по Финляндии.

Комитетам профсоюзов надо позаботиться, чтобы туристы этих спецгрупп показали за границей высокую техническую подготовку, получили ценный опыт и практически применили его у себя на производстве.

Интересны, содержательны поездки групп по общетуристским маршрутам. В Болгарию по местам боевой славы поедут в феврале шахтеры Прокопьевска, в марте — рабочие металлургических предприятий, горняки объединения «Южкузбассуголь» совершат путешествие в Польшу—ГДР и Венгрию — Румынию.

Привлекателен новый маршрут по столицам европейских социалистических стран: ПНР, ГДР, ЧССР, ВНР, куда направится в апреле группа металлургов Кузбасса.

Хороший отдых ждет в феврале работников автотранспортных предприятий в Марианске Лазнях (ЧССР). В этом же месяце в Чехословакию — Венгрию выедут работники железнодорожного транспорта, в марте организуется поездка туристов в Польшу с отдыхом в Закопане.

В апреле запланирована туристская поездка на Кубу. Природа острова Свободы, разнообразие и красота ландшафта, веселый и общительный характер народа — притягательная сила для путешественников. Поездка по Кубе продлится 22 дня с кратковременным отдыхом на курорте Варадеро.

В сентябре кузбассовцы могут познакомиться с Марроко —Италией, в декабре Индией—Шри Ланка. Несколько поездок намечено в Югославию с посещением других социалистических стран.

Передовики производства — победители социалистического соревнования в 1979 году — поедут по бесплатным путевкам на отдых в Болгарию, Румынию, Монголию, Вьетнам, КНДР.

Для любителей круизных путешествий 22 апреля организуется поездка на комфортабельном теплоходе «Латвия» по Балтийскому и Северному морям.

В сентябре начнется круиз по Дунаю с посещением шести придунайских государств.

Особенно насыщен круизными маршрутами октябрь: по странам Ближнего Востока, вокруг Японии, новый круиз с посещением США. Все это дает возможность трудящимся Кузбасса значительно расширить свой кругозор.

Начиная с мая, основным туристским маршрутом будет, как и прежде, солнечная гостеприимная Болгария, куда на отдых на лучшие черноморские курорты выедет шестьдесят одна туристская группа. Кроме этого, четырнадцать туристских групп будут отдыхать по маршрутам Румыния — Болгария, Румыния и Венгрия (озеро Балатон).

Таков далеко не полный перечень зарубежных маршрутов в 1980 году. Подробности о поездках можно узнать в афишах и проспектах в комитетах профсоюзов по месту работы.

И еще одна немаловажная деталь. Группы комплектуются по профессиональному принципу, и желающим поехать по зарубежным маршрутам следует обращаться в свои отраслевые комитеты профсоюзов.

Н. СТАРИКОВ,
заведующий отделом советского туризма за границу Кемеровского облсовпрофа.
г. Кемерово.

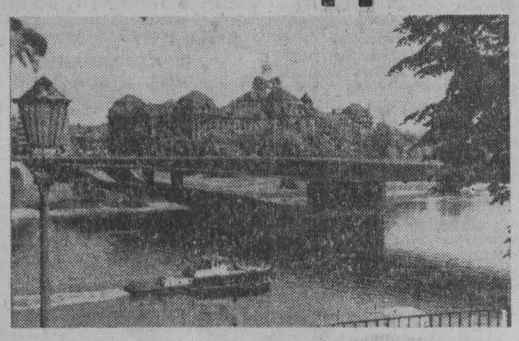

На снимках, сделанных Э. Костроминым, вы видите уголки Берлина и Дрездена.

Редактор Н. А. БУРЫМ.

Адрес редакции и издательства: 650630, ГСП, г. Кемерово-99, ул. Ноградская, 3. Телефоны: приемной редактора 6-69-74, заместителей редактора 6-65-74, 6-70-82, ответственного секретаря 6-68-81, зам. ответственного секретаря 6-65-63, отделов редакции: партийной жизни 6-61-83 и 6-02-08, пропаганды 6-66-73, 6-44-22, Советов народных депутатов 6-64-84, тяжелой индустрии 6-69-44, 95-51-02, химической и легкой промышленности 6-65-66, 6-38-49, сельского хозяйства 6-67-82 и 6-90-71, культуры 6-62-01, 6-47-44, строительного 6-67-46 и 6-02-00, писем и рабселькоров 6-90-52, 6-78-97, 6-87-68, 6-60-72, информации и спорта 6-82-61, 95-58-76, 6-62-37, еженедельника «Панорама» 6-63-02, объявлений 6-68-72, фотокорреспондентов 6-90-63, приема информации 6-88-85, общественной приемной 6-66,52, бухгалтерии 6-89-53, директора издательства 6-69-23. Собственные корреспонденты: в Новокузнецке — 7-02-04, Прокопьевске — 2-17-34, Междуреченске — — 2-33-04, Юрге — 2-06-09, Мариинске — 31-20.

ОП 07352. Типография издательства «Кузбасс». 1 Индекс 51901. Заказ № 299.