Газетно-журнальный фонд

Пролетарии всех стран, соединяйтесь!

КУЗБАСС

ОРГАН КЕМЕРОВСКОГО ОБКОМА КПСС И ОБЛАСТНОГО СОВЕТА НАРОДНЫХ ДЕПУТАТОВ

Газета основана в январе 1922 года.
№ 297 (16928).
ЧЕТВЕРГ, 27 ДЕКАБРЯ 1979 года.
Цена 2 коп.

В НОМЕРЕ

● Продолжается выдвижение кандидатов в депутаты Верховного Совета РСФСР.
● Ленинская вахта кузбассовцев. 1 стр.
● Итоги отчетов и выборов в партийных организациях. 2 стр.
● Выступает ансамбль песни и пляски «Юнармеец». 4 стр.

ПРИМЕР ПЕРВЫХ

Десять раз в нынешней пятилетке коллектив Бачатского ПТУ занимал классные места. Такого результата не имеют другие погрузочно-транспортные управления объединения «Кемеровоуголь».

— В СОЦИАЛИСТИЧЕСКОМ соревновании, — говорит председатель месткома профсоюза И. С. Клитченко, — неоценим пример передовиков. Десять локомотивных бригад брали на этот год обязательства перевезти по миллиону и более кубометров горной массы.

Давно заслужил честь называться лучшим экипаж старшего машиниста Василия Васильевича Усольцева. Заслужил долговременной стабильной работой. Пять лет на тяговом агрегате ОПЭ-1 достигаются сверхнормативные нагрузки. К примеру, текущий год: бригада завоевала переходящее Красное знамя объединения и теркома профсоюза. План одиннадцати месяцев был выполнен досрочно.

Миллионный рубеж для ведущих бригад—это уже, как говорится, пройденный этап. Десять лучших в обязательствах записывали миллион триста тысяч кубометров. У В. В. Усольцева и его товарищей еще в ноябре был миллион 124 тысячи кубометров.

Столь же заметные успехи других железнодорожных экипажей — Геннадия Петровича Ивлева, Александра Петровича Пугачева, Николая Михайловича Тарасова, комсомольско - молодежной бригады Геннадия Сергеевича Бобунова.

Общее у этих коллективов не только высокие трудовые обязательства. Гораздо существенней сходство слагаемых ритмичной работы.

— Главное значение придаем дисциплине труда, — отмечает бригадир Усольцев. — За своих товарищей всегда могу поручиться. С некоторыми работаю давно, вместе начинали осваивать новую технику. Мастерство многих моих коллег выше похвал. Иван Митрофанович Федоров в нынешнем году участвовал от нашей бригады в профессиональном конкурсе. Он стал победителем, увенчан лентой чемпиона.

Созданная в Бачатском ПТУ творческая группа насчитывает 76 человек, занимается совершенствованием техники и технологии. Только в этом году члены группы подали и внедрили шестьдесят рационализаторских предложений.

С начала пятилетки железнодорожники Бачатского ПТУ перевезли сверх плана около шести миллионов тонн грузов.

В. КОПЫЛОВ.

г. Белово.

Кемерово

Успешно выполняют свои обязательства многие коллективы предприятий и организаций города Кемерова.

Выполнили план четырех лет пятилетки коллективы предприятий Центрального района, разреза «Кедровский», электротехнического завода, фабрики «Томь», завода геологоразведочного оборудования, пассажирского автотранспортного предприятия № 2, Южной автобазы, завода «Автоагрегат», дорожно-строительного управления № 8 и другие.

В. СТРОМОВ,
заведующий промышленно-транспортным отделом Кемеровского горкома КПСС.

Киселевск

Открытчики разреза имени Вахрушева, отправив с начала года миллион 812 тысяч тонн угля, завершили свою производственную программу. В оставшиеся дни они дополнительно возьмут из очистных забоев более пятидесяти тысяч тонн.

Например, бригада экскаваторщиков В. Кабчука в эти предновогодние дни заканчивает штурм рекордной высоты — два миллиона 650 тысяч кубометров горной массы в год. Свою пятилетку этот коллектив намерен выполнить к ленинскому юбилею.

А. ВАСИЛЬЕВ.

Тайга

Первым о выполнении годового плана реализации продукции доложил в городе коллектив швейной фабрики «Тайга». Реализовано продукции на пять миллионов 135 тысяч рублей.

Сегодня в Тайге нет ни одного предприятия, которое не справилось бы с планом четырех лет пятилетки по реализации продукции.

Г. ОРЛОВ.

ПОСТОЯННО с опережением производственного задания работает экскаваторная бригада Н. Черепанова с разреза «Прокопьевский». Каждые сутки этот коллектив добывает более тысячи тонн угля. Свои годовые обязательства по добыче топлива горняки выполнили досрочно.

НА СНИМКАХ: машинист А. Ковалев и помощник машиниста Н. Демидов из бригады Н. Черепанова; идет погрузка горной массы.

Фото **Ю. Сергеева.**

г. Прокопьевск.

НАВСТРЕЧУ ВЫБОРАМ 24 ФЕВРАЛЯ

ДОСТОЙНЫХ—В СОВЕТЫ!

ОТ ИМЕНИ ШАХТЕРОВ

Многолюдно было на шахте имени В. И. Ленина в утреннюю пересмену 26 октября. Рабочие, инженерно-технические работники и служащие предприятия собрались, чтобы выдвинуть от имени своего коллектива кандидатов в депутаты Верховного Совета РСФСР по Междуреченскому избирательному округу № 453.

Собрание открыл председатель шахткома В. В. Ретунских. Он предоставил слово секретарю парткома шахты В. И. Пензину:

— Предлагаю от имени нашего коллектива выдвинуть кандидатом в депутаты по Междуреченскому избирательному округу № 453 Генерального секретаря ЦК КПСС, Председателя Президиума Верховного Совета СССР товарища Л. И. Брежнева.

На трибуну проходит горнорабочий очистного забоя И. М. Малышев, председатель участкового комитета профсоюза:

— От имени представителей общественных организаций шахты, коллектива участка горячо поддерживаю выдвижение товарища Л. И. Брежнева кандидатом в депутаты Верховного Совета РСФСР по Междуреченскому избирательному округу № 453.

Слово берет начальник участка Н. Г. Сухоруков:

— Коллективу нашего предприятия предоставили почетное право первым в городе выдвинуть кандидатов в депутаты Верховного Совета РСФСР по Междуреченскому избирательному округу № 453. Это право горняки шахты имени В. И. Ленина завоевали ударным трудом. Мы завершаем год, выполняя государственный план всех бригад. Такого результата на шахте ранее не было. В честь 110-й годовщины со дня рождения В. И. Ленина мы обязуемся и впредь работать напряженно, слаженно, с выполнением всех производственных показателей.

— Вношу предложение, — сказал далее оратор, — выдвинуть кандидатом в депутаты Верховного Совета РСФСР по Междуреченскому избирательному округу № 453 товарища Найданова Валентина Петровича, машиниста энергоблоков котлотурбинного цеха-200 Томусинской ГРЭС.

На трибуне — горнорабочий В. И. Колобов, председатель участкового комитета профсоюза:

— Все мы знаем, какую огромную работу по укреплению мира во всем мире, по увеличению промышленного потенциала нашей Родины, росту благосостояния советских людей проводит Л. И. Брежнев. Мы видим, как возросла зарплата советских шахтеров, с нового года переходим на сокращенную 30-часовую рабочую неделю. Я поддерживаю предложение о выдвижении кандидатами в депутаты Верховного Совета РСФСР по Междуреченскому избирательному округу товарищей Л. И. Брежнева и В. П. Найданова. Призываю всех трудящихся города поддержать предложение коллектива шахты.

Слово берет машинист горновыемочных машин И. З. Кургаев, выступают рабочие В. Д. Маслов, В. Е. Коркин.

Общее собрание единогласно постановило: выдвинуть кандидатами в депутаты Верховного Совета РСФСР по Междуреченскому избирательному округу № 453 от коллектива рабочих, ИТР и служащих шахты имени В. И. Ленина **Л. И. Брежнева**, Генерального секретаря ЦК КПСС, Председателя Президиума Верховного Совета СССР, и **В. П. Найданова**, машиниста энергоблоков Томусинской ГРЭС.

Собрание также избрало доверенными лицами кандидатов заместителя секретаря парткома шахты А. В. Лебедеву и заместителя начальника участка Ф. Е. Беха.

П. ШАБРИХИН.

г. Междуреченск.

КАНДИДАТЫ МЕТАЛЛУРГОВ

После ночной смены 26 декабря прокатчики среднесортного цеха Западно-Сибирского металлургического завода не пошли, как обычно на электричку, а собрались в красном уголке. Здесь их встретил лозунг, призывающий металлургов ударной работой ознаменовать предстоящие выборы в Верховный Совет РСФСР и местные Советы народных депутатов.

На обсуждение собрания было вынесено два вопроса: выдвижение кандидатов в депутаты Верховного Совета РСФСР по 456-му избирательному округу и выборы доверенного лица.

На трибуне — заместитель секретаря цехового партийного бюро П. С. Чепкасов:

— В обстановке высокой трудовой и политической активности, — говорит он, — проходит и нынешняя избирательная кампания. Миллионы советских людей стремятся сегодня воплотить в жизнь решения XXV съезда КПСС и недавно прошедшего Пленума ЦК КПСС, новыми трудовыми успехами ознаменовать ленинскую вахту.

Далее П. С. Чепкасов рассказал о том, как обстоят дела у среднесортников. Прокатчики цеха освоили нынче три новых профиля продукции, 65 процентов ее отмечены государственным Знаком качества. По сравнению с прошлым годом заметно сократилось количество брака. Постоянное внимание уделяется в цехе прокатке на минусовых допусках, благодаря чему удалось сберечь 16 тысяч тонн металла.

Сейчас, — продолжал он, — избирательная кампания вступила в новую важную стадию. Началось выдвижение кандидатов в депутаты. В органы власти советские люди выдвигают наиболее достойных представителей рабочего класса, колхозного крестьянства и трудовой интеллигенции, способных с честью оправдать высокое доверие народа. Я предлагаю выдвинуть в Верховный Совет РСФСР кандидатуру талантливого организатора народного хозяйства, видного деятеля Коммунистической партии, члена Политбюро ЦК КПСС, Председателя Совета Министров СССР А. Н. Косыгина.

Затем выступил старший нагревальщик Ф. С. Ковалевский.

Он предложил кандидатом в депутаты Верховного Совета РСФСР выдвинуть также оператора поста управления стана «450» Галину Александровну Денисову. «Надеюсь, что она достойно сможет представлять интересы металлургов в парламенте республики».

Обе кандидатуры горячо поддержали также старший вальцовщик В. М. Попов, оператор главного поста управления стана «450» А. П. Нечаев. Собрание единогласно приняло решение просить **А. Н. Косыгина** и **Г. А. Денисову** дать свое согласие баллотироваться кандидатами в депутаты Верховного Совета РСФСР по 456-му избирательному округу. Эти кандидатуры выдвинули также коллективы треста «Кузнецкметаллургстрой» и ВостНИГРИ.

А. АНТОНОВ.
корр. «Кузбасса».

г. Новокузнецк.

ЕДИНОГЛАСНО!

Труженикам колхоза «Мир» Промышленновского района выпала большая честь назвать своих представителей в Верховный Совет РСФСР. Дружно собрались на предвыборное собрание. Утверждается повестка дня: о выдвижении кандидата в депутаты Верховного Совета РСФСР по Беловскому сельскому избирательному округу № 448. Первым выступил Н. Д. Марников, секретарь парткома колхоза. Он предложил выдвинуть кандидатом в депутаты в высший орган республики М. А. Суслова, члена Политбюро ЦК КПСС, секретаря ЦК КПСС, дважды Героя Социалистического Труда. Выступает Н. Ф. Морозова. Оратор предлагает выдвинуть кандидатом в депутаты Верховного Совета РСФСР Л. И. Минникову, доярку, хорошую труженицу, активную общественницу.

В поддержку кандидата в депутаты также выступили Я. П. Евглевский, скотник колхоза, председатель ревизионной комиссии, А. В. Колбин, председатель колхоза, Е. В. Дворникова, директор сельского Дома культуры, секретарь комсомольской организации, бригадир свинофермы В. И. Мостовщикова.

Участники общего предвыборного собрания единодушно решили выдвинуть кандидатами в депутаты Верховного Совета РСФСР от коллектива колхозников колхоза «Мир» **М. А. Суслова**, секретаря ЦК КПСС, и **Л. И. Минникову**, доярку колхоза «Мир», и просить их дать согласие баллотироваться кандидатами в депутаты Верховного Совета РСФСР по Беловскому сельскому избирательному округу № 448.

И. КИПРИЯНОВ,
зам. редактора газеты «Красное знамя».
Промышленновский район.

☆ ☆ ☆

Выдвинули также кандидатами в депутаты Верховного Совета РСФСР М. А. Суслова и Л. И. Минникову трудящиеся совхоза «Рассвет», Гурьевского металлургического завода.

ДОВЕРИЕ

Несмотря на раннее утро, актовый зал административного комбината шахты «Краснокаменская» был полон. Общее собрание рабочих, инженерно-технических работников и служащих по выдвижению кандидатов в депутаты Кемеровского областного Совета народных депутатов открыл председатель профсоюзного комитета предприятия М. С. Радишевский.

Электрослесарь подготовительного участка № 5 П. С. Михеев предложил кандидатуру своего товарища по работе, бригадира проходчиков И. Ф. Калюгу кандидатом в депутаты Кемеровского областного Совета народных депутатов.

— Сын крестьянина, с 1954 года — шахтер, в 1971 году ему присвоено высокое звание Героя Социалистического Труда. В этом же году впервые он избран депутатом Кемеровского областного Совета народных депутатов.

Предложение было встречено дружными аплодисментами. Кандидатуру И. Ф. Калюги горячо поддержали проходчики Ю. П. Золкин, А. Н. Садкин, машинист горновыемочных машин А. Н. Тузов и многие другие.

Участники собрания единогласно проголосовали за знатного бригадира.

О. ЩЕКОТОВ.

г. Киселевск.

НАЗЫВАЮТ ДОМЕНЩИКИ

Своего кандидата в областной Совет народных депутатов назвали в минувшую среду доменщики КМК.

После ночной смены в красном уголке собрались горновые, газовщики, электрики, водопроводчики. Выступил на собрании секретарь цехового партийного бюро В. А. Михеев.

— Кузнецким доменщикам, — сказал он, — выпала большая честь выдвинуть своего кандидата в Кемеровский областной Совет. Думаю, что с таким ответственным поручением коллектива успешно справится один из лучших горновых цеха, коммунист В. Н. Посуконько.

Предложение парторга горячо поддержали газовщик К. П. Макурин и начальник смены Н. И. Пономаренко. Они отозвались о Владимире Николаевиче как об опытном металлурге и строгом общественном инспекторе по безопасности труда. Участники собрания приняли постановление, в котором решили единогласно выдвинуть **В. Н. Посуконько** кандидатом в народные депутаты областного Совета по 236-му избирательному округу.

(Корр. «Кузбасса»).

г. Новокузнецк.

Указ Президиума Верховного Совета СССР

О НАГРАЖДЕНИИ ОРДЕНАМИ И МЕДАЛЯМИ СССР УЧАСТНИКОВ СТРОИТЕЛЬСТВА ОБЪЕКТОВ МЕТАЛЛУРГИЧЕСКОЙ ПРОМЫШЛЕННОСТИ В КУЗБАССЕ И ГОРОДА НОВОКУЗНЕЦКА

За заслуги в сооружении объектов металлургической промышленности в Кузбассе и строительстве города Новокузнецка **наградить:**

ОРДЕНОМ ТРУДОВОГО КРАСНОГО ЗНАМЕНИ

Гурьянова Ивана Павловича — бригадира столяров деревообделочного завода треста «Стройиндустрия».

Елагина Вячеслава Николаевича — управляющего трестом «Новокузнецкстрой».

Ерохина Ивана Анисимовича — бригадира комплексной бригады строительного управления № 11 треста «Кузнецкпромстрой».

Крыльчука Антона Николаевича — машиниста экскаватора Антоновского строительного управления треста «Востокгидроспецстрой».

Кузнецова Владимира Федоровича — начальника комбината «Сибметаллургстрой».

Лоскутова Рудольфа Сергеевича — второго секретаря Новокузнецкого горкома КПСС.

ОРДЕНОМ ДРУЖБЫ НАРОДОВ

Боишевича Франца Ивановича — бригадира кровельщиков строительного управления № 7 треста «Кузнецкпромстрой».

Герцеску Филиппа Григорьевича — бригадира маляров строительного управления № 1 треста «Новокузнецкстрой».

Голубинцеву Тамару Петровну — инженера-конструктора Кузнецкого металлургического комбината.

Панфилова Николая Андреевича — электрослесаря Новокузнецкого монтажного управления треста «Запсибэлектромонтаж».

Фенстера Рувима Владимировича — начальника Новокузнецкого специализированного управления механизации комбината «Сибметаллургстрой».

Чичкова Михаила Романовича — управляющего трестом «Стройиндустрия».

ОРДЕНОМ «ЗНАК ПОЧЕТА»

Антоновича Василия Степановича — начальника управления производственно-технологической комплектации треста «Новокузнецкстрой».

Данилова Василия Николаевича — бригадира плотников строительного управления № 5 треста «Кузнецкметаллургстрой».

Задонского Василия Александровича — бетонщика строительного управления № 3 треста «Кузнецкметаллургстрой».

Зауэра Анатолия Леонидовича — старшего производителя работ строительного управления № 2 треста «Кузнецкпромстрой».

Кардаш Марию Ивановну — станочницу деревообделочного завода треста «Стройиндустрия».

Коростина Анатолия Ивановича — машиниста бульдозера Новокузнецкого строительного управления треста «Востокгидроспецстрой».

Морозова Леонида Тимофеевича—производителя работ строительного управления «Отделстрой» Новокузнецкого домостроительного комбината.

Небогатова Юрия Александровича — начальника строительного управления № 10 треста «Новокузнецкстрой».

Пантюхову Марию Ермолаевну — бетонщицу строительного управления № 3 треста «Кузнецкметаллургстрой».

Прозорова Леонида Константиновича — старшего производителя работ строительного управления № 2 треста «Кузнецкметаллургстрой».

Самолдину Александру Васильевну — бригадира штукатуров строительного управления № 1 треста «Кузнецкпромстрой».

Скорытченко Виктора Владимировича—секретаря парткома треста «Кузнецкпромстрой».

Федина Дмитрия Федоровича — бригадира комплексной бригады строительного управления № 11 треста «Кузнецкпромстрой».

Шевченко Ивана Ананьевича — бригадира слесарей-монтажников Первого Новокузнецкого монтажного управления треста «Сибметаллургмонтаж».

ОРДЕНОМ ТРУДОВОЙ СЛАВЫ II СТЕПЕНИ

Барсукова Александра Яковлевича — бурильщика строительного управления «Гидромеханизация» треста «Востокгидроспецстрой».

Пестова Валентина Осиповича — бригадира электромонтажников Новокузнецкого монтажного управления треста «Запсибэлектромонтаж».

Ульянова Владимира Тихоновича — плотника-бетонщика строительного управления № 2 треста «Кузнецкпромстрой».

ОРДЕНОМ ТРУДОВОЙ СЛАВЫ III СТЕПЕНИ

Гурьеву Надежду Ивановну — садчицу кирпича Новокузнецкого кирпичного завода производственного объединения «Кемеровостройматериалы».

Доновского Вячеслава Иосифовича — арматурщика строительного управления № 6 треста «Кузнецкметаллургстрой».

Киселеву Валентину Александровну — бригадира штукатуров строительного управления № 5 треста «Кузнецкметаллургстрой».

Которова Ивана Викторовича — каменщика строительного управления № 6 треста «Новокузнецкстрой».

Лобзина Василия Алексеевича — бригадира трубоукладчиков строительного управления «Сантехстрой» треста «Востокгидроспецстрой».

Маерле Ивана Ивановича — мастера строительного управления № 3 треста «Кузнецкстрой».

МЕДАЛЬЮ «ЗА ТРУДОВУЮ ДОБЛЕСТЬ»

Бельских Ивана Михайловича — машиниста крана Новокузнецкого специализированного управления механизации комбината «Сибметаллургстрой».

Гаськова Виктора Сергеевича — монтажника строительного управления № 2 треста «Кузнецкпромстрой».

Горбатюка Василия Ерофеевича — монтажника строительного управления «Гражданстрой» Новокузнецкого домостроительного комбината.

Житару Федора Михайловича — плотника жилищно-коммунальной конторы треста «Кузнецкпромстрой».

Журавлева Леонида Михайловича — машиниста экскаватора строительного управления № 3 треста «Кузнецкстрой».

Исайкова Архипа Лукьяновича — слесаря строительного управления № 4 треста «Кузнецкстрой».

Кайнова Николая Егоровича — бригадира кровельщиков строительного управления № 2 треста «Кузнецкстрой».

Каргаполова Анатолия Ильича — главного диспетчера треста «Кузнецкпромстрой».

Луневу Таисию Михайловну — газоэлектросварщицу строительного управления «Земжелдорстрой» треста «Востокгидроспецстрой».

Марфутина Ивана Максимовича — бригадира слесарей-сантехников Кузнецкого монтажного управления треста «Запсибсантехмонтаж».

Минину Александру Семеновну — штукатура строительного управления «Отделстрой-2» Новокузнецкого домостроительного комбината.

Нечаева Иннокентия Тарасовича — машиниста экскаватора завода строительных материалов треста «Стройиндустрия».

Оленева Владимира Ивановича — начальника цеха завода железобетонных конструкций № 3 треста «Стройиндустрия».

Перина Спиридона Сафоновича — каменщика строительного управления № 3 треста «Кузнецкметаллургстрой».

Юдкиса Лейзера Моисеевича—бригадира комплексной бригады строительного управления № 1 треста «Кузнецкпромстрой».

Якубовича Николая Фадеевича — главного инженера строительного управления «Фундаментстрой» Новокузнецкого домостроительного комбината.

МЕДАЛЬЮ «ЗА ТРУДОВОЕ ОТЛИЧИЕ»

Белова Константина Тимофеевича — газоэлектросварщика завода железобетонных конструкций № 2 треста «Стройиндустрия».

Власенко Василия Дмитриевича — слесаря строительного управления № 3 треста «Кузнецкстрой».

Губадуллина Фарида Семеновича — бетонщика строительного управления № 2 треста «Кузнецкметаллургстрой».

Димитрюкова Михаила Федоровича — слесаря участка малой механизации треста «Кузнецкпромстрой».

Еремченко Евдокию Егоровну — главного конструктора проектов проектного института «Кузбассгражданпроект».

Зорькина Дмитрия Петровича — машиниста экскаватора Антоновского строительного управления треста «Востокгидроспецстрой».

Канахина Василия Сергеевича — монтажника специализированного строительного управления Новокузнецкого домостроительного комбината.

Клевцову Марию Михайловну — огнеупорщицу Новокузнецкого строительно-монтажного управления треста «Союзтеплострой».

Крюкову Галину Петровну — арматурщицу строительного управления № 5 треста «Кузнецкпромстрой».

Лысачкину Антонину Кондратьевну — электросварщицу завода крупнопанельного домостроения Новокузнецкого домостроительного комбината.

Миназова Гимильяма Фаттулбояновича — электромонтера строительного управления № 7 треста «Кузнецкметаллургстрой».

Пепко Леонида Алексеевича — водителя автомобиля Новокузнецкой автобазы треста «Кузбасстройтранс».

Пшеничникова Николая Ивановича — бригадира слесарей-монтажников Второго Новокузнецкого монтажного управления треста «Сибметаллургмонтаж».

Саморукову Надежду Петровну — маляра строительного управления № 1 треста «Новокузнецкстрой».

Трушина Анатолия Николаевича — заместителя начальника строительного управления № 3 треста «Кузнецкстрой».

Тюкаева Николая Егоровича — бригадира арматурщиков строительного управления № 2 треста «Кузнецкпромстрой».

Франц Анну Егоровну — машиниста крана Новокузнецкого специализированного управления механизации комбината «Сибметаллургстрой».

Шамраева Ивана Дмитриевича — машиниста крана Новокузнецкого специализированного управления механизации комбината «Сибметаллургстрой».

Щегринцева Геннадия Григорьевича — машиниста копра управления механизации треста «Востокгидроспецстрой».

Председатель Президиума Верховного Совета СССР
Л. БРЕЖНЕВ.
Секретарь Президиума Верховного Совета СССР
М. ГЕОРГАДЗЕ.

Москва, Кремль, 12 декабря 1979 г.

ВЗЫСКАТЕЛЬНЫЙ РАЗГОВОР

Итоги отчетов и выборов

Отчеты и выборы в партийных организациях продемонстрировали дальнейшее укрепление партийных рядов, развитие внутрипартийной демократии, рост активности и дисциплины коммунистов. Их явка на собрания в первичных парторганизациях области составила 94,7 процента. На собраниях в партгруппах выступил каждый второй присутствовавший, в цеховых парторганизациях — каждый третий, в первичных — каждый четвертый.

Коммунисты вели взыскательный разговор о ходе выполнения решений XXV съезда, последующих Пленумов ЦК КПСС, о деятельности партийных организаций по реализации положений и рекомендаций, выдвинутых Генеральным секретарем ЦК КПСС, Председателем Президиума Верховного Совета СССР товарищем Л. И. Брежневым в ходе поездки по районам Сибири и Дальнего Востока.

Глубоко и всесторонне анализировались вопросы повышения эффективности производства в свете постановлений ЦК КПСС и Совета Министров СССР о совершенствовании хозяйственного механизма и улучшении планирования.

Интересную мысль высказал машинист экскаватора разреза «Красногорский» (г. Междуреченск) т. Колосов: «Оценка деятельности партийной организации, партгруппы, каждого коммуниста должна ставиться в зависимость от того, насколько стабильно работает коллектив».

Коммунисты шахт и разрезов отмечали, что серьезными причинами невыполнения планов по добыче угля являются низкий уровень организации труда, большие потери рабочего времени, недостаточно эффективное использование горной техники, высокая аварийность машин и механизмов.

Указывалось на серьезные недостатки в организации социалистического соревнования, факты нарушения трудовой и производственной дисциплины.

На отчетно-выборных партийных собраниях цехов и производств Запсиба и КМК внимание коммунистов было сосредоточено на проблеме преодоления отставания по выплавке чугуна и стали, производству проката. Свыше ста тысяч тонн стали недодал стране с начала года первый мартеновский цех Кузнецкого комбината. Вопрос о неудовлетворительной работе здесь не раз обсуждался на партийных собраниях. Но положение не изменилось. Вина за это, говорили коммунисты, ложится на партийное бюро (секретарь т. Сорокин), которое не проявило должной принципиальности и требовательности в осуществлении контроля за выполнением решений. Благодаря принятым мерам сейчас дела в цехе изменились в лучшую сторону.

На отчетно-выборных партсобраниях строительных организаций шел разговор о повышении эффективности капиталовложений и качества строительных работ. Коммунисты критиковали парткомы и хозяйственных руководителей за недостаточное внимание к внедрению бригадного подряда, слабую подготовку производства и организацию труда, несвоевременную поставку стройматериалов.

Одна из важнейших причин отставания ряда трудовых коллективов — неритмичность работы.

— Мы до сих пор не избавились от штурмовщины, которая приносит немалый ущерб производству, а коллективу — моральный урон, — говорил в своем выступлении аппаратчик завода химического волокна т. Тельнов.

Отчеты и выборы в партийных организациях показали, что коммунисты области с высокой ответственностью относятся к выполнению задач, выдвинутых в постановлении ЦК КПСС «Об организаторской и политической работе Кемеровского обкома КПСС по экономии топливных и энергетических ресурсов на предприятиях и стройках области». Только за июль—октябрь 1979 года в Кузбассе сэкономлено 150 миллионов киловатт-часов электроэнергии. Вместе с тем в выступлениях коммунистов объединений «Химпром», «Кузбассуголь», Новокузнецкого цементного завода, Тайгинского отделения Кемеровской железной дороги отмечалось, что в этой работе имеются недостатки.

На отчетно-выборных собраниях парторганизаций Прокопьевска и Киселевска в центре внимания был вопрос о ходе выполнения программы социально-экономического развития и строительства этих городов. Отмечалось, что определенная работа по осуществлению этой программы проведена, но выполняется она с явным отставанием.

Сельские коммунисты решили навести порядок на фермах, укрепить дисциплину, чтобы в сложных условиях стойлового периода сохранить поголовье скота, повысить его продуктивность.

Руководствуясь указаниями товарища Л. И. Брежнева о том, что нам нужны деловые, идущие из гущи масс инициативы, способные зажечь, вдохновить миллионы людей, коммунисты области наметили меры усиления руководства социалистическим соревнованием. При этом подчеркивалось особое значение для Кузбасса опыта ростовчан «Работать без отстающих», соревнования по принципу рабочей эстафеты «Каждый трудящийся — экономист на своем рабочем месте» и другие.

Всесторонне обсуждены в ходе отчетов и выборов вопросы улучшения качественного состава и укрепления партийных рядов, партийного руководства Советами народных депутатов, профсоюзами, органами народного контроля, комсомолом и другими общественными организациями.

За год в области принято кандидатами в члены партии 8 936 человек, из них 69,8 процента составляют рабочие и колхозники, 70,5 процента — комсомольцы. Парторганизации колхозов и совхозов увеличили прослойку коммунистов среди животноводов: за десять месяцев текущего года их принято на 109 человек больше, чем за тот же период прошлого года.

Улучшился контроль за исполнением принимаемых решений. Заметно усилили эту работу первичные и цеховые парторганизации Кемерова, Новокузнецка, Ленинск-Кузнецкого района и другие. Вместе с тем на собраниях в партийных организациях Кольчугинской автобазы, совхоза «Арлюкский» и других указывалось на слабое использование партийными бюро права контроля за деятельностью администрации.

В ходе отчетов и выборов значительное внимание было уделено малочисленным партийным организациям. Им приходится решать жизненно важные вопросы — улучшение торговли, бытового, культурного и медицинского обслуживания, совершенствование учебного процесса в школах, техникумах и т. д. На собраниях обстоятельно проанализирована работа таких парторганизаций, намечены меры по повышению их роли в жизни трудовых коллективов.

Большое значение в ходе отчетов и выборов придавалось дальнейшему совершенствованию идеологической, политико-воспитательной работы в свете требований постановления ЦК КПСС. С особой остротой поднимались вопросы усиления борьбы с пьянством и хулиганством, взяточничеством, бюрократизмом и другими антиобщественными явлениями.

Коммунисты подчеркивали на собраниях, что партийные, профсоюзные, комсомольские организации, трудовые коллективы должны достойно встретить 110-ю годовщину со дня рождения В. И. Ленина.

Для большинства отчетно-выборных собраний характерен высокий уровень критики и самокритики. Так, например, на партийном собрании Мысковской колбасной фабрики резкой критике была подвергнута директор этого предприятия т. Мугатасимова за высокомерное отношение к рабочим, игнорирование общественных организаций.

Все критические замечания и предложения коммунистов взяты на контроль новым составом партийных бюро, секретарей первичных и цеховых организаций, горкомами и райкомами КПСС, областным комитетом партии. Разработаны мероприятия по их выполнению.

Вновь избранным секретарям и членам партбюро первичных и цеховых парторганизаций, партгрупоргам предстоит работать в очень ответственный период. На ноябрьском (1979 г.) Пленуме ЦК КПСС определены ключевые задачи, которые требуют сегодня пристального внимания партийных, советских, хозяйственных органов.

На пятом пленуме обкома КПСС намечены меры успешного завершения десятой пятилетки. Их осуществление сейчас становится главным делом каждой первичной и цеховой партийной организации, партгруппы, каждого коммуниста Кузбасса.

В. РОМАНОВ,
заместитель заведующего отделом организационно-партийной работы обкома КПСС.

НОВОСТИ СОБЫТИЯ ФАКТЫ

ШКОЛЫ ПЕРЕДОВОГО ОПЫТА

Повысить деловую квалификацию каждого труженика завода — такую цель поставил перед собой коллектив металлургов Запсиба. Этой главной задаче подчинена вся организация технического обучения, изучения и обобщения передовых приемов труда.

В этом году проведено 70 школ передового опыта.

С высокой эффективностью прошли школы передового опыта сменного мастера второго конвертерного цеха В. А. Явушкина, бригадира слесарей М. А. Завгороднего.

В. КОЛЮБАКИН.
г. Новокузнецк.

ПО ВСЕМ ПОКАЗАТЕЛЯМ

Коллектив водителей совхоза «Пермяковский» выполнил пятилетний план по всем производственным показателям.

Первыми покорили намеченный рубеж лучшие водители автопарка Б. П. Девяткин, А. П. Кочетов, М. Н. Ромащук, В. И. Мекуш и другие.

Передовики соревнования добились неплохих результатов в экономии горюче-смазочных материалов. Только бензина в нынешнем году они сберегли 4 800 килограммов.

И. ПАНОВ.
Беловский район.

ЛИДЕР ПРЕЖНИЙ

Рабочий комитет профсоюза совхоза «Победа» по итогам соревнования доярок за одиннадцать месяцев присвоил звание лучшей мастеру машинного доения Фаузии Мухтаровой. Она получила от каждой коровы 2 778 килограммов молока.

Надо иметь в виду, что Мухтарова надоила такое количество молока от группы коров-первотелок. Она решила до конца года получить по 2 900 кг от каждого животного.

Ф. МИНИЧЕВ.
Тисульский район.

В КАЖДЫЙ ДОМ...

НАВСТРЕЧУ ВЫБОРАМ 24 ФЕВРАЛЯ

— У нас 78 первокурсников голосуют впервые. Для них наметили цикл бесед. Темы разные — от избирательной системы в СССР до порядка голосования. На последнем занятии руководитель, мастер С. Н. Бурдакова объяснит, где и как взять открепительный талон. Надо учесть, что некоторые ребята поедут на выходные домой.

Людмила Ильинична Пожилова, секретарь парторганизации семнадцатого профтехучилища, рассказывает о клубе молодых избирателей. Такие клубы в Ленинске-Кузнецком, в дополнение к пяти существовавшим, появились и в медицинском училище, горном техникуме, в ГПТУ-38.

Больше внимания молодым избирателям — это одна из особенностей нынешней предвыборной работы в городе. Вторая — чаще и откровенней говорить с людьми о нерешенных задачах, городских проблемах.

Вернемся на агитпункт в СГПТУ-17. Здесь все готово, чтобы принять избирателей. Недели не прошло со дня опубликования Указа о выборах, а заведующая агитколлективом З. В. Горяинова распределила агитаторов по участкам, заведующий агитпунктом А. М. Ананьев организовал дежурство и думает о концертах для избирателей. Здесь помнят, что в микрорайоне текстильщиков пока нет Дворца культуры, а актовый зал училища достаточно вместителен и удобен.

— Наверняка об озеленении, благоустройстве люди будут напоминать, — возвращается к предвыборным делам Людмила Ильинична. Она депутат городского Совета. Зная заботы народных избранников не понаслышке, Пожилова предложила председателю клуба молодых избирателей организовать встречу с депутатом так, чтобы тот рассказал, кому и как сумел помочь, какие наказы выполнял и что для этого потребовалось. Надо, чтобы молодежь знала о депутатской работе побольше, представляла ее конкретнее.

О том, как использовать в предвыборной кампании опыт своих депутатов, какой информацией вооружить агитаторов, серьезно думают в партийной организации камвольно-суконного комбината. В агитколлективе 320 человек, не считая тех ста, что будут заняты в цехах. С чем пойдут они к людям? Каждый ли даже на комбинате знает, что жилой фонд текстильщиков увеличился до ста тысяч квадратных метров, что несколько автобусных маршрутов организовано, чтобы подвозить ткачих на смену и со смены, что в будущем году камвольщики получат два новых дома, общежитие, детский сад...

— Плана социального развития на десятую пятилетку у комбината не было, — говорит секретарь парткома Л. А. Морозова, — но сделано в городе для становления нового предприятия немало. Впрочем, надо еще больше. В микрорайоне до сих пор нет ни школы, ни кинотеатра, нужны магазины, детские сады и жилье, жилье... Четыре года административно-бытовой корпус строится, а все еще только 150 тысяч рублей освоили.

Об этих сегодняшних заботах больше должны знать и работники комбината, и жители микрорайона. Поэтому и торопятся подготовить в парткоме материалы для агитаторов, провели с ними семинар, установили дежурство на трех агитпунктах.

Один, в молодежном общежитии № 2, действует постоянно. Общежитие образцовое, в этом году областной совет профсоюзов присудил ему первое место. Красный уголок отлично оборудован и оформлен, здесь и разместился агитпункт. Заведует им воспитатель, секретарь партийной организации Т. Ф. Боровая. План агитпункта и план воспитательной работы в общежитии дополняют друг друга. Конкурс «А ну-ка, девушки!», вечер-встречу с передовиками производства решили проводить в красном уголке — пусть и избиратели с участка приходят. В самом общежитии агитатором молодой специалист Ирина Шамрай. Она уже составила список девушек, голосующих впервые, таких семнадцать человек.

Не теряют времени и в шахтоуправлении «Кольчугинское». Над входом здесь красное полотнище — «Агитпункт», рядом панно с датой выборов. И агитпункт оформлен хорошо, и план интересный.

Четвертый участок, как называют в Ленинске-Кузнецком, прилегающий к шахтоуправлению район, не самый легкий. Здесь много проблем с водой, благоустройством. Тем опытнее должны быть агитаторы. Такие на шахте есть. В основном это горные мастера, специалисты.

Стабильно работают шахтеры: за одиннадцать месяцев сверх плана дали семьдесят семь тысяч тонн угля. Бригада В. В. Афанасьева 27 ноября выполнила годовой план. Есть хорошие перемены и в непроизводственной сфере. Построена еще одна, третья по счету, столовая, капитально отремонтированы Центральный Дворец культуры, детский сад. Много помогли и подшефным школам. Все это активисты берут на заметку: мало ли о чем спросят люди.

Семьдесят агитколлективов, 3 600 агитаторов в городе. Большая армия. Формы, методы работы в предвыборной кампании известны: лекции, единые политдни, конференции, встречи на избирательных участках, вечера, беседы с избирателями... Составить план для каждого партийного работника не проблема. А вот каким содержанием наполнить устоявшуюся форму, зависит от того, чем живет партийная организация, с чем идет она к людям.

С. ВИНОГРАДОВА.
спец. корр. «Кузбасса».
г. Ленинск-Кузнецкий.

СОРОК три квадратных метра отделываемой поверхности — такой выработки добиваются в ходе ленинской вахты отделочники бригады В. В. Марусенко из треста «Кузбассгражданстрой» № 2.

Основной костяк бригады — опытные мастера, которые работают вместе около двадцати лет. Коллектив делится на три звена, возглавляют которые В. Н. Тимофеева, Н. Г. Омельянская и М. А. Миронова. Они соревнуются.

НА СНИМКЕ: бригадир В. В. Марусенко.

Фото **Н. Бабарицкого.**
г. Прокопьевск.

ЭФФЕКТИВНОСТЬ И КАЧЕСТВО — НА РУБЕЖИ ПЯТИЛЕТКИ

ДОРОГИЕ КИЛОГРАММЫ

РЕЙД «КУЗБАССА»

Завод химического волокна еще не достиг отраслевой нормы расхода капролактама. Дефицит этого сырья тем более обостряет проблему экономического использования сырья. Заводу нужно 115 тонн капролактама ежесуточно, да еще семидневный запас для того, чтобы сырье успевало «дойти» до технической кондиции. Получает же он только сто тонн. Как же используют при таком положении сырье на заводе?

БЕРЕЖЛИВОСТЬ — НАША ПОЛИТИКА

Вот что рассказывает начальник производственного отдела А. Н. Вершевиц:

— Руководство предприятия много внимания уделяет снижению затрат производства и особенно экономии сырья, потому что капролактам «тянет» 65—70 процентов в себестоимости тонны продукции. Ежегодно мы разрабатываем мероприятия для уменьшения удельного расхода капролактама.

Заводской комитет профсоюза учитывает при подведении итогов социалистического соревнования цехов экономию сырья.

В этой пятилетке удельный расход капролактама на производстве корда снижен на 12 процентов.

В прошлом году введено в эксплуатацию производство текстильной нити с новым отечественным оборудованием. Осваивая его, приходится устранять конструктивные недоработки и дефекты изготовления, а при этом возникает повышенный расход капролактама. У нас намечен на нынешний год ряд технических мероприятий для сокращения отходов в обоих производствах. Выход отходов по цехам ежедневно контролируем. Чтобы не отвлекать капролактам на вспомогательные цели, периодически составляем балансы производства и поставки продукции, увязанные с ресурсами сырья. Их тоже контролирует производственный отдел. Недавно вместе с отраслевым институтом составлена программа обследования производства текстильной нити, чтобы подготовить мероприятия для значительного снижения удельного расхода капролактама в следующем году.

Сейчас началось на рабочих собраниях выдвижение кандидатов в Верховный Совет РСФСР, местные Советы.

О готовности управления издательств, полиграфии и книжной торговли к печатанию избирательной документации и организации торговли литературой в предвыборный период рассказал начальник управления издательств, полиграфии и книжной торговли Н. А. Романов. Об обеспечении избирательных округов и участков средствами связи доложил начальник производственно-технического управления связи А. И. Коротин. Он указал на то, что сейчас принимаются все меры для создания четкой оперативной телефонной связи со всеми избирательными участками.

Секретарь комиссии В. И. Романов сообщил о проведении совещаний-семинаров с председателями и секретарями окружных комиссий по выборам, о месте размещения областной избирательной комиссии.

Областная комиссия утвердила план своей работы. Следующее заседание намечено провести 20 февраля 1980 года.

Ю. ТОТЫШ.
г. Кемерово.

КАК «СЪЕЛИ» ЭКОНОМИЮ

Нужно дополнить рассказ начальника производственного отдела. Проблема экономии сырья сегодня это, главным образом, проблема производства текстурированной нити. В производстве корда удельный расход сырья в нынешнем году снижен больше, чем планировалось. За десять месяцев сэкономлено более 562 тонн капролактама. Производство же текстурированной нити лишь наполовину уменьшило перерасход и не достигло не только плановой нормы, но и переходной, которую рекомендовали ему объединение «Союзхимволокно», отраслевой институт и управление по науке и технике Минхимпрома. Оно «съело» даже больше того, что сэкономило производство корда, — по существу, тот самый запас, который необходим для нормального технологического процесса.

ГДЕ ТЕРЯЕТСЯ ВОЛОКНО?

Более восьми килограммов на каждой тонне продукции перерасходовал, например, в октябре прядильный цех. Отчего возникают потери? На самой первой операции — передаче крошки из химического цеха в прядильный — забиваются пылеотделители, и на каждой пятой—седьмой партии теряется до тонны крошки.

Химический цех не балует прядильщиков сортным сырьем. В октябре они вернули его около десяти тонн. А часто прядильщики вынуждены эту некачественную крошку — окисленную — все-таки перерабатывать: не хватает сырья. Это, естественно, отражается на качестве волокна.

Из-за того, что не хватало сырья, в октябре было семь остановок. А остановить всегда легче, чем пустить машину. С пуском появляются малые и большие проблемы: нет фильерных комплектов, блоков. Немало причин задержки пуска по механической, электрической части и службе КИП и автоматики. Громаднейшая проблема — запасные части.

И, наконец, очень мешают прядильщикам срывы и неритмичность работы. Так, в октябре было 37 пусков и 34 остановки по этой причине — данные взяты по двум машинам, а их в работе семь. Вот откуда появляются килограммы отходов. Самое обидное, что прядильщики иногда запускают рабочие места совершенно зря: только увеличат выпуск продукции, как какой-нибудь цех «завалился» волокном, и снова им приходится сокращать места. Получается, что груд прядильщиков и намотчиц не ценится. Из-за этого в коллективе появилась нервозность.

Возникли разногласия по поводу оплаты труда, потому что при такой неритмичной работе цеха аппаратчикам формования и намотчикам увеличили фронт обслуживания. Иной раз фронта не хватает, а иной раз намотчики обслуживают двойную норму. Машины работают. Но как? Ведь за качество отвечают люди, которые ведут технологический процесс, а оно зависит от отношения к работе.

Есть у рабочих претензии к ремонту оборудования. Дозирующие насосы собирают без проверки на стенде, который до сих пор не пущен в работу, хотя привезен в 1977 году. Они часто выходят из строя. Кроме того, очень плохо принимают машины из ремонта. Фактически, говорят помощники мастеров, неизвестно, кто их принимает. Так, 21 ноября распорядились запускать четвертую машину, а 23 ноября остановили: выяснилось, что не готова намотка и не выставлены уровнемеры. Словом, недостает организованности.

Рабочие отмечают то, что непосредственно касается их на рабочем месте. А что думает об этом руководство производства? Мы встретились с заместителем начальника производства по технологии, Г. В. Цымбал и Г. С. Кашеваровым. Они выделяют три ведущие причины перерасхода сырья, в которые укладываются и многие претензии рабочих. Главная — новизна и конструкторская неотработанность оборудования (иное даже не принято в серийное производство). Затем — неопытность, недостаточная квалификация кадров и слабость учета и контроля. По этим трем направлениям идет сейчас борьба за сокращение отходов капролактама.

Предприятия - поставщики оборудования, которым было поручено устранение дефектов, на 1979 год наметили только подготовку к работе. Поэтому в середине года на заводе были составлены собственные мероприятия. Они должны уменьшить перерасход сырья наполовину. Надо сказать, что работа идет довольно энергично, хотя сделано не все и не в полном объеме и перейдет на следующий год.

СИЛА УЧЕТА

В цехе трощения висит плакат — пример не просто наглядной, а берущей за живое агитации: «Крутильщик! Твоя премия при выполнении плана — 45 рублей. Если набрал замечаний по ОУК (отдел управления качеством. — **Ред.**) на 40 баллов, премию теряешь. Одна паковка на контрольной размотке с грязью обходится тебе в 4 рубля 50 копеек. Следи за своей зарплатой!».

Организационные меры — едва ли не самое заметное на производстве. Это, прежде всего, бригадный метод обслуживания машин и лицевые счета для учета отходов.

Бригадный метод основан на техническом новшестве — внедрении другого способа намотки нити, который делает видными скрытые пороки и дает ряд преимуществ, позволяющих воспользоваться этой формой организации труда. Пришлось разрабатывать новую систему маршрутов, новый график съемов. Зато резко поднялась производительность, уменьшается брак.

Лицевые счета для учета отходов пока заведены на смены, а будут — и на комплекты и индивидуальные. Создано положение о премировании за сокращение и сбор отходов. В цехе трощения назвали такие цифры. Пока не было четкого учета, вместо 35,7 килограмма отходов выходило по 61 килограмму на тонну продукции, а в октябре уже уложились в норму. А комплект С. Попова, например, в ноябре вместо 600 кг допустил только 525 кг отходов.

Здесь сделали склад с весами, составили график приема отходов, организовали их переработку. Готовят центральный склад для всего производства. На днях в цехе появятся бензмены — чтобы каждая крутильщица сама взвешивала отходы своей продукции. А. С. Попов и его товарищи Б. Славинский и В. Сидоров предложили уменьшить плановую удельную норму отходов до 28 килограммов. Начальник этой смены Г. М. Мельникова сказала, что постараются, чтобы их было еще меньше — 25 килограммов.

Это настроение — то, что нужно сегодня.

Сегодня на заводе скопилось 2 894 тонны отходов. Они не пропадают — их продают, перерабатывают, и постепенно эта гора уменьшается. А над, чтобы дефицитный капролактам уходил в доброкачественное волокно,

В. МИЛЯЕВ, Н. ЕРОХИН, А. ЕРОШКИН, помощники мастеров; **М. АЛЕКСЕЕВ,** инженер-технолог; **Г. РОДИНА,** инженер производственного отдела; **Н. ШЕВЧЕНКО,** председатель головной группы народного контроля; **М. ЛОБАНОВ,** корр. «Кузбасса».

г. Кемерово.

В областной избирательной комиссии

ЧЕТКО, ОРГАНИЗОВАННО

Состоялось первое заседание областной избирательной комиссии. С докладом о задачах областной избирательной комиссии в период подготовки и проведения выборов в областной Совет народных депутатов выступил председатель комиссии Герой Социалистического Труда газовщик Кемеровского коксохимического завода Сергей Матвеевич Кудрявцев. Он отметил, что нынешняя избирательная кампания началась в преддверии завершающего года десятой пятилетки, в условиях развертывания всенародного социалистического соревнования за достойную встречу 110-й годовщины со дня рождения В. И. Ленина. Она проводится в обстановке всеобщего политического и трудового подъема, вызванного решениями ноябрьского (1979 г.) Пленума ЦК КПСС. Трудящиеся Кузбасса, как и все советские люди, всецело поддерживают внутреннюю и внешнюю политику партии, горячо одобряют деятельность Центрального Комитета КПСС, его Политбюро во главе с товарищем Леонидом Ильичом Брежневым.

— Выборы в Верховный Совет республики и местные Советы проводятся впервые после принятия новой Конституции СССР и принятых на ее основе Законов «О выборах в Верховный Совет РСФСР» и «О выборах в местные Советы народных депутатов РСФСР», — продолжил докладчик. — Новые Законы о выборах проникнуты творческим духом Конституции. В них увеличены сроки подготовки к выборам для работы с кандидатами в депутаты. Снижен возраст граждан, имеющих право быть избранными. Расширены права трудовых коллективов, которые теперь могут не только выдвигать кандидатов в депутаты, но и отменять свое решение до выборов. Четче обозначены полномочия избирательных комиссий, увеличен их состав, а в сельских и поселковых Советах функции окружных исполняют участковые. Расширены права местных Советов по утверждению количества избирательных округов, упорядочено их число в соответствии с количеством населения. Эти меры позволят увеличить в области общее число депутатов в местные Советы на 607 человек.

Докладчик остановился на вопросах работы областной избирательной комиссии.

— Важнейшей нашей задачей является постоянный контроль за подготовкой и проведением выборов, — сказал он. — Для этого мы должны принять участие в семинарах, проверке работы окружных и участковых избирательных комиссий.

Выдвижение в состав Советов передовых, ответственных тружеников, способных с честью выполнить обязанности народных избранников, прямо отвечает духу и требованиям Законов о выборах в Верховный Совет РСФСР и местные Советы. Исходя из этого, областной, окружным, участковым избирательным комиссиям необходимо широко и творчески использовать богатейший опыт, накопленный в ходе подготовки к последним выборам в Верховный Совет СССР и предыдущих избирательных кампаний.

На заседании комиссии выступили секретарь обкома комсомола Ю. М. Учитель, начальник смены цеха обработки пресс-изделий научно-производственного объединения «Карболит» В. В. Высоковская. Они рассказали о подготовке молодежи, трудящихся к выборам в Верховный Совет РСФСР, местные Советы, отметили, что это большое событие встречают новыми трудовыми успехами. Ширится соревнование за досрочное выполнение планов четвертого года пятилетки в целом среди юношей и девушек, работающих на заводах, фабриках, стройках, фермах совхозов, колхозов.

Заместитель заведующего оргинструкторским отделом облисполкома В. И. Шилов остановился в своем выступлении на подготовке к выборам. После опубликования Указа Президиума Верховного Совета РСФСР о проведении выборов облисполком разработал и утвердил план мероприятий. Такие же планы имеют все исполкомы городских и районных Советов. Согласно им проведено совещание-семинар с секретарями исполкомов городских и районных Советов, образованы 21 избирательный округ по выборам в Верховный Совет РСФСР и 400 — по выборам в областной Совет, создано 5 845 избирательных округов по выборам в городские, районные и 8 280 — в сельские и поселковые Советы. Всего в местных Советах образовано 16 955 округов, или на 607 избирательных округов больше по сравнению с прошлыми выборами.

В установленные сроки выдвинуты на общих собраниях рабочих, ИТР и служащих, колхозников, а также общественными организациями кандидатуры в состав областной, городских, районных избирательных комиссий. В них входят 99 865 человек, в том числе 41,6 процента женщин, 43,1 процента коммунистов, 14 процентов комсомольцев, 27,3 процента молодежи, 47,9 процента рабочих и колхозников.

Сейчас началось на рабочих собраниях выдвижение кандидатов в Верховный Совет РСФСР, местные Советы.

О готовности управления издательств, полиграфии и книжной торговли к печатанию избирательной документации и организации торговли литературой в предвыборный период рассказал начальник управления издательств, полиграфии и книжной торговли Н. А. Романов. Об обеспечении избирательных округов и участков средствами связи доложил начальник производственно-технического управления связи А. И. Коротин. Он указал на то, что сейчас принимаются все меры для создания четкой оперативной телефонной связи со всеми избирательными участками.

Секретарь комиссии В. И. Романов сообщил о проведении совещаний-семинаров с председателями и секретарями окружных комиссий по выборам, о месте размещения областной избирательной комиссии.

Областная комиссия утвердила план своей работы. Следующее заседание намечено провести 20 февраля 1980 года.

Ю. ТОТЫШ.
г. Кемерово.

Отчеты и выборы

УЧЕСТЬ УРОКИ ГОДА

Состоялась вторая отчетно-выборная конференция Кузбасского теркома профсоюза рабочих угольной промышленности. С отчетным докладом выступил председатель теркома Ю. Н. Полуэктов.

КУЗБАССКИЙ терком своим влиянием охватывает производственные коллективы угольной отрасли трех городов — Кемерова, Березовского и Анжеро-Судженска. Его опора — 89 первичных, 533 цеховых и участковых профсоюзных организаций, а также 1 221 профсоюзная группа. Претворяя в жизнь решения XXV съезда КПСС, XVI съезда профсоюзов, положения и указания Л. И. Брежнева, высказанные на Пленумах ЦК, они под руководством партийных организаций мобилизуют и направляют творческую энергию, знания и опыт коллективов на выполнение производственных планов и социалистических обязательств, постоянно заботятся об улучшении условий работы и жизни трудящихся.

— За три года отчетного периода, — говорит докладчик, — шахтеры объединения «Кузбассуголь» выдали на-гора 36,8 миллиона тонн угля, из них 28,9 миллиона — коксующихся марок. Обогатители переработали свыше 22 миллионов тонн угля. Железнодорожники погрузочно-транспортного управления и автомобилисты перевезли 85 миллионов тонн грузов. Машиностроители увеличили выпуск продукции на 12 процентов.

План четырех лет досрочно выполнили коллективы 13 участков, 86 бригад, завода железобетонных изделий. Досрочно завершили планы четырех лет и нынешнего года горняки шахтоуправления «Физкультурник», которые за отчетный период пять раз занимали первое место во Всесоюзном социалистическом соревновании, а по итогам работы в прошлом году завоевали переходящее Красное знамя ЦК КПСС, Совета Министров СССР, ВЦСПС и ЦК ВЛКСМ. Бригада Героя Социалистического Труда А. Д. Ракитянского с шахты «Северная», М. А. Кириенко из шахтоуправления «Физкультурник», Г. Ф. Золотенина с Анжерского машзавода, З. В. Вашкиной и Л. М. Смирновой из совхоза «Тенличный» уже работают в счет следующей пятилетки.

Профсоюзные организации стремятся вовлечь всех рабочих и инженерно-технических работников также в социалистическое соревнование за наиболее весомый вклад во всекузбасский фонд экономии. Большинство предприятий участвуют во Всесоюзном общественном смотре эффективности использования сырья, материалов и топливно-энергетических ресурсов. Рационализаторами и передовиками производства подано свыше пяти тысяч предложений. Внедрение их позволило сберечь электроэнергии, металла, лесных и других материалов только на предприятиях объединения «Кузбассуголь» почти на три миллиона рублей.

Успехи есть, конечно, но не о них шел в основном разговор на конференции. Недостатки в деятельности профсоюзных организаций Карагандинской области, отмеченные в постановлении ЦК КПСС, говорит докладчик, в неменьшей мере можно увидеть и в профсоюзных организациях теркома. Об этом свидетельствуют и результаты работы за 11 месяцев нынешнего года. На предприятиях объединения не справились с планом выемки угля 42 процента участков. Примерно такое же соотношение между передовыми и отстающими бригадами очистников и проходчиков. Долг по проведению горных выработок составил семнадцать километров.

Несвоевременная подготовка очистного фронта всегда чревата серьезными срывами. К этому надо добавить, что не везде удовлетворительно используют горную технику, производят ремонт оборудования и горных выработок, распространяют опыт передовых бригад и участков. По этим и другим причинам пять шахт не выполняют планы добычи топлива, и в целом объединение имеет значительную задолженность перед народным хозяйством.

Многие недостатки в работе теркома были вскрыты на десятом пленуме областного комитета партии. Однако до сих пор в организации социалистического соревнования не изжиты элементы формализма. Обязательства при разработке не всегда подкрепляются инженерными расчетами, а потому нередко оказываются нереальными. Итоги трудового состязания между коллективами подводятся порой с большим опозданием.

И докладчик, и выступавшие в прениях делегаты бригадир шахты «Сибирская» В. Д. Кондраков, начальник участка шахты «Судженская» А. С. Есик, электросварщица Анжерского машзавода Е. Ф. Зонина подробно останавливались на упущениях в охране труда, санитарно-бытовом обслуживании, повышении культуры производства.

Обогатителям мешают стабильно работать, как заявила аппаратчица Березовской ЦОФ С. П. Бельченко, отсутствие ремонтной базы, частые перебои в поставках сырья и порожняка для отправки потребителям готовой продукции.

За отчетный период три тысячи семей рабочих и специалистов получили новые квартиры. Капитально отремонтировано 665 домов. Но и сегодня ощущается острая нужда в жилье. Руководители предприятий и комитеты профсоюза еще недостаточно заботятся о развитии индивидуального строительства по ссудам и возведении домов хозяйственным способом. Резкая критика была высказана на конференции и в адрес строителей, которые не выполняют план и задолжали за три года 80 тысяч квадратных метров жилья.

В идейно-воспитательную и культурно-массовую работу профсоюзных организаций заметные изменения внес комплексный подход к этому важному делу. Выполняя постановление ЦК КПСС «О дальнейшем улучшении идеологической, политико-воспитательной работы», профсоюзные комитеты стремятся обеспечить единство политического, трудового и нравственного воспитания различных категорий трудящихся. Возросла роль клубов, Домов и Дворцов культуры в формировании и удовлетворении духовных запросов, укрепилась их связь с производством.

В то же время в воспитательной работе еще не полностью используются возможности активного влияния трудовых коллективов и культучреждений на формирование у рабочих и специалистов высокой коммунистической нравственности, ответственности за личные и коллективные результаты труда. Поэтому на ряде предприятий нередки нарушения трудовой и производственной дисциплины, общественного порядка. Особенно велико число прогульщиков на шахтах «Южная», имени Волкова, «Судженская».

Сейчас в профсоюзных организациях, на рабочих собраниях обсуждается открытое письмо, опубликованное в газете «Кузбасс» и одобренное бюро обкома КПСС, бригадиров Е. Дроздецкого, Д. Плотникова, Г. Смирнова и В. Соловьева «О рабочей чести, долге и совести». Развертывается по примеру передовых коллективов и трудящихся области социалистическое соревнование за достойную встречу 110-й годовщины со дня рождения В. И. Ленина.

— Чтобы уверенно начать завершающий год пятилетки, — сказал, выступая на конференции, генеральный директор производственного объединения «Кузбассуголь» В. М. Станкус, — нам всем необходимо сделать правильные выводы из ошибок и просчетов, допущенных в нынешнем.

Он перечислил ряд конкретных мероприятий, которые осуществляются объединением. В частности, предусматриваются ввод в строй дополнительных лав, усиление подготовки горнорабочих основных профессий, улучшение использования техники в комплексно-механизированных забоях.

Участники конференции приняли постановление, направленное на устранение вскрытых недостатков и усиление борьбы производственных коллективов за успешное выполнение плановых заданий десятой пятилетки.

На конференции обсуждены и приняты также социалистические обязательства рабочих, инженерно-технических работников и служащих производственного объединения «Кузбассуголь» на 1980 год, в одном из пунктов которых сказано: добыть сверх плана 300 тысяч тонн топлива, выдать дополнительно к плану на обогатительных фабриках 70 тысяч тонн концентрата; по сравнению с плановой повысить производительность труда на один процент.

В. КАЛАЧИНСКИЙ.
г. Кемерово.

НА ФРОНТАХ ИДЕОЛОГИЧЕСКОЙ БОРЬБЫ

ФАЛЬСИФИКАЦИЯ ИСТОРИИ—ОРУЖИЕ СТРАТЕГОВ «ХОЛОДНОЙ ВОЙНЫ»

На состоявшейся недавно в Москве международной научной сессии «Причины возникновения второй мировой войны» много внимания уделялось разоблачению современных фальсификаторов истории и предыстории войны.

ОБЩЕИЗВЕСТНО, что «холодная война» была задумана и развязана определенными кругами западных держав в конце второй мировой войны. Едва развеялся дым на полях сражений, говорил по этому поводу Л. И. Брежнев, как нам пришлось столкнуться с «холодной войной», развязанной наиболее агрессивными империалистическими кругами. Потоки клеветы и провокаций против социалистических стран, атомный шантаж, попытки экономической блокады, подстегнутые надеждой использовать временное ослабление нашей экономики в результате войны, — всеми этими средствами лидеры империализма надеялись не допустить укрепления социализма, помешать росту его влияния в мире.

«...Если против нас не могут пойти сейчас с оружием в руках, то идут с оружием лжи и клеветы» — так говорил В. И. Ленин после окончания гражданской войны (ПСС. т. 42, стр. 366). Эти слова остаются актуальными и сегодня. Фальсификация истории второй мировой войны и стала тем постоянным оружием скрытых и явных недругов Советского Союза в непрекращающейся борьбе на идеологическом фронте. Это оружие широко использовалось как во времена «холодной войны», так продолжается использоваться и сейчас. Противники разрядки и мира осуществляют свои идеологические диверсии против СССР и других стран социализма, стремясь вернуть человечество ко временам «холодной войны».

Объективные оценки итогов второй мировой войны буржуазные историки заменяют преднамеренной фальсификацией событий и фактов, свидетельствующих о решающем вкладе Советского Союза в разгром фашистско-милитаристского блока, о закономерности победы советского народа, об освободительной миссии Советской Армии, об исторических уроках второй мировой войны. На деле получилось так, что переоценка (читай: фальсификация) исторических фактов превратилась в золотую жилу для ученых — прислужников наиболее агрессивных кругов мировой реакции.

Конечно, на Западе появляется литература, выходят кинофильмы, в которых дается объективная оценка событий второй мировой войны, правдиво отображается роль СССР в разгроме фашизма, показывается героизм советских людей. Однако основной поток и книг, и статей, и фильмов, посвященных этой войне, подчинен конъюнктурным целям современной буржуазной пропаганды. А цели такой пропаганды общеизвестны: во что бы то ни стало подорвать международный авторитет, завоеванный советским народом и его Вооруженными Силами в результате победы над фашистской Германией и милитаристской Японией, внести разлад в содружество социалистических стран, оправдать в глазах мировой общественности захватнические планы империалистических кругов, подготовку ими агрессивных акций против СССР и других социалистических стран.

Несомненно, что ложь и клевета о Советском Союзе, принижение его роли во второй мировой войне нужны тем, кто избрал антикоммунизм и антисоветизм в качестве своей главной внешнеполитической линии, кто стремится ввести в заблуждение общественное мнение относительно миролюбивой внешней политики СССР, создать напряженность в международных отношениях, разжечь идеи реваншизма, размахивая жупелом мнимой «советской военной угрозы».

Современные идеологи антикоммунизма прекрасно сознают, какое революционизирующее воздействие на народы мира оказала и продолжает оказывать победа, одержанная Советским Союзом в войне с фашизмом. Они видят, насколько возросло в результате этой победы влияние СССР на ход мировой истории. Вот почему, стремясь ослабить это влияние, принизить международный авторитет СССР, идеологи антикоммунизма и фальсифицируют предысторию и историю второй мировой войны, замалчивают или преуменьшают вклад Советского Союза в достижение победы, в дело освобождения народов от фашизма.

Анализ реакционной историографии Запада показывает, что у буржуазных фальсификаторов есть как бы свое «разделение труда» в международном масштабе, наблюдается определенная дифференциация идеологических установок и содержания военно-исторических публикаций и пропагандистских акций. Условно можно назвать три центра фальсификации истории второй мировой войны. Так, реакционной американской историографии присущи ярко выраженные великодержавные, гегемонистские устремления, попытки представить США «арсеналом победы», а их вооруженные силы «главным фактором», якобы вершившим судьбу второй мировой войны. Неонацистским историкам ФРГ свойственны стремление к реабилитации германского милитаризма, фашистского вермахта, его генералитета, приверженность к выдвинутой битыми гитлеровскими генералами концепции «упущенных побед», «роковых просчетов», призывы к подготовке военного реванша. Для реакционных буржуазных историков Великобритании характерна традиционная маскировка фальсификаторских концепций, стремление принизить решающую роль СССР с помощью объективистской теории «равного вклада» союзников в победу над фашистскими агрессорами.

Однако при всех этих различиях главное, что объединяет реакционную историографию и пропаганду Запада и доминирует в ней, — это антикоммунизм и антисоветизм, стремление использовать ее для идеологических диверсий, направленных против Советского Союза, сил демократии, мира и социализма. Это особенно видно на примере фальсификации предыстории второй мировой войны, где можно наблюдать схожесть позиций всех трех центров фальсификации по основным принципиальным проблемам и вопросам, о чем так широко писалось недавно в советской прессе в дни, когда отмечалось 40-летие начала второй мировой войны.

Надо сказать, что в последние два года «рождается» еще один центр фальсификации — пекинский. Мы уже стали свидетелями, как активно пытается маоистский Китай, «перекроить» на свой лад историю второй мировой войны, показать «подлинное лицо второй мировой войны» в интересах своей антисоветской стратегии, великодержавных и гегемонистских устремлений.

Из сообщений печати видно, что в Пекине также не прошли мимо такой даты, как 40-летие начала второй мировой войны. В то время как 1 сентября 1979 года по призыву Всемирного Совета Мира Международный день мира прогрессивное человечество отмечало как День борьбы за безопасность, против гонки вооружений, пекинская газета «Жэньминь жибао» «порадовала» мир провокационной статьей, направленной против миролюбивой политики СССР, в которой утверждается, что в Пекине, как нигде на свете, «видят суровую реальность: Советский Союз является опаснейшим очагом новой войны...».

Таким образом, буржуазные историки и блокирующиеся с ними на антисоветской основе их китайские коллеги используют все средства, в том числе и фальсификаторское оружие, для того, чтобы дать иное «прочтение» второй мировой войны, в целом исказить подлинную роль СССР и его Вооруженных Сил в разгроме фашистско-милитаристского блока.

Однако правда истории сильнее любых мифов и домыслов современных «толкователей» истории. А эта правда неопровержимо говорит о том, что Советский Союз был ведущей силой антигитлеровской коалиции, подлинным архитектором победы, о чем не раз говорили и авторитетные лидеры стран Запада в годы войны, что ныне пытаются предавать забвению противники разрядки, фабриканты мифов о «советской военной угрозе».

В. МОРОЗОВ,
военный обозреватель АПН.

СОБЫТИЯ ЗА РУБЕЖОМ

КОРРЕСПОНДЕНТЫ ТАСС И АПН ПЕРЕДАЮТ

С телетайпной ленты

Уходящий 1979 год ознаменовался новыми достижениями развития экономического сотрудничества Советского Союза с другими странами. Такое сотрудничество является важным вкладом в процесс сближения между народами, в углубление взаимопонимания и упрочение мира и дружбы.

РИМ. «Свыше трех тысяч советских самолетов и вертолетов в 40 странах мира перевозят мирные грузы, советские тракторы работают на полях США, Канады и других государств, цветные телевизоры из СССР вошли в дома французов, советские суда на подводных крыльях бороздят воды Средиземного и Балтийского морей, грузовые и легковые автомобили, станки, часы, сложное оборудование с маркой «Сделано в СССР» поступают на рынки многих стран мира. Тысячи советских инженеров, архитекторов, агрономов, врачей, преподавателей работают в десятках стран, прежде всего в развивающихся», — пишет итальянский журнал «Раджоне».

АДДИС-АБЕБА. Есть в Эфиопии учебное заведение, по популярности, пожалуй, перекрывшее все рекорды. Это политехнический институт в Бахр-Даре, построенный с помощью Советского Союза. Теперь его называют главной кузницей инженерно-технических кадров страны.

Политехнический институт в Бахр-Даре служит ярким примером конструктивного сотрудничества между СССР и Эфиопией.

ДЕЛИ. Постоянно углубляются и крепнут дружеские отношения между Индией и СССР. Сотрудничество с СССР, пишет газета «Пэтриот», характеризуется разносторонним характером. Оно охватывает такие области, как добыча угля и нефти, нефтепереработка, машиностроение, энергетика, черная и цветная металлургия, космос, сельское хозяйство, ирригация, транспорт.

С помощью СССР в Индии построены или сооружаются более семидесяти промышленных объектов, на которые приходится около 80 процентов выпуска металлургического оборудования, 60 процентов добычи и 30 процентов переработки нефти, почти 40 процентов производства стали, 90 процентов выплавки чугуна, 20 процентов электроэнергии.

Особенно успешно индийско-советские отношения развивались в области торговли. За минувшую четверть века торговый оборот возрос с 17,5 млн. рупий в 1953 году почти до 13 млрд. рупий в 1978 году.

(ТАСС).

ТРУДОВОЙ ПОДЪЕМ

СОФИЯ, 26 декабря. (Корр. ТАСС). Приближение Нового года в Болгарии чувствуется по высокому трудовому подъему, который царит на промышленных предприятиях, стройках, в аграрно-промышленных комплексах страны.

О динамичном развитии экономики в уходящем году, повсеместном повышении эффективности производства свидетельствуют предварительные данные, представленные на прошедшей сессии Народного собрания НРБ. Национальный доход по сравнению с минувшим годом возрастет почти на 7,2 проц., производительность труда на 6,6 проц., объем промышленного производства на 6,6 проц.

Весомый вклад в прирост сельскохозяйственной продукции, составивший почти 7 проц., внесли в 1979 году труженики агропромышленных комплексов Варненского, Бургасского, Русенского, Разградского, Силистренского и Шуменского округов.

Несмотря на неблагоприятные погодные условия, они с честью справились с продажей государству хлеба, фуражного зерна, урожая других сельскохозяйственных культур.

С большими успехами по внедрению в производство прогрессивных форм социалистической организации труда подходят к Новому году трудовые молодежные коллективы Софии. Свыше 200 из них работают по методу бригадного подряда.

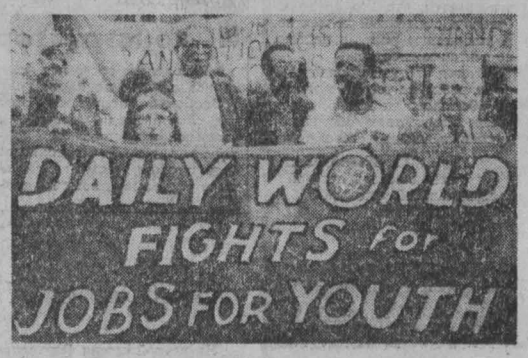

«ДЕЙЛИ УОРЛД» борется за право молодежи на труд», — гласит лозунг газеты американских коммунистов — активных борцов за права человека.

Молодежь Соединенных Штатов вынуждена вступать в жизнь в крайне тяжелых условиях. Она становится «лишней» в своем обществе, которое отказывает ей в праве на труд и образование. Постоянно растет уровень безработицы. Он особенно высок среди американцев в возрасте от 16 до 24 лет.

Фото АДН—ТАСС.

ЗАЯВЛЕНИЕ ПРЕМЬЕР-МИНИСТРА ЯПОНИИ

ТОКИО, 26 декабря. (ТАСС). Премьер-министр Японии М. Охира в интервью телевизионной компании «Фудзи Тэрэби» заявил, что отношения между Японией и СССР в настоящее время продолжают развиваться. «Расширяются связи между двумя странами, экономическое сотрудничество и торговля. Нам хотелось бы следовать в этом направлении и в 80-х годах. Думается, что Советский Союз придерживается той же точки зрения», — сказал премьер-министр.

Касаясь раздуваемой определенными кругами шумихи вокруг так называемого «усиления военной мощи Советского Союза в соседних с Японией районах», М. Охира заявил: «Я не думаю, что Советский Союз является страной, готовящейся к нападению».

Глава японского правительства подчеркнул, что с момента своего образования Советский Союз был «страной, занимавшейся только обороной, поскольку он не может быть уверен на сто процентов в своей безопасности, так как из всех стран мира имеет наиболее протяженную границу».

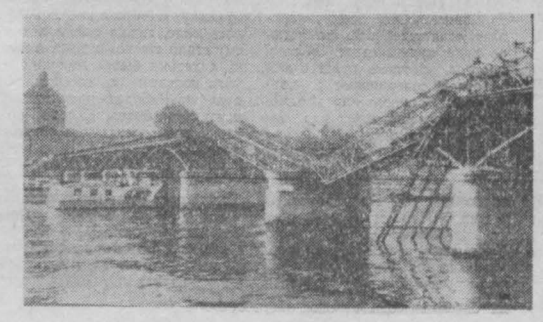

ФОТОАТЛАС

ФРАНЦИЯ. Воспетый поэтами всех времен мост Искусств в Париже, перекинутый через Сену неподалеку от острова Ситэ, снова обрушился (на снимке).

Несколько лет назад рухнул один из его пролетов. Над провалом сколотили временный дощатый переход, да так и оставили. Долго ждал он ремонта, но так и не дождался.

Фото Кейстон—ТАСС.

ТВ 27, ЧЕТВЕРГ

I ПРОГРАММА. Москва. («Орбита»). 10.00 «Время». 10.40 Утренняя гимнастика. 11.05 «Отзовитесь, горнисты!». 11.35 «Д'Артаньян и три мушкетера». Художественный телефильм. 2-я серия. **Перерыв до 15.55. Москва («Орбита»).** 16.00 Новости. 16.20 Программа документальных фильмов. 17.00 «Русская речь». 17.30 «Образование СССР». 18.00 Концертный зал телестудии «Орленок». 18.50 Всесоюзные соревнования по лыжному спорту. 10 км. Женщины. 19.30 «Ленинский университет миллионов». **Кемерово.** 20.00 «День за днем». **Москва («Орбита»).** 20.15 «Сегодня в мире». 20.30 Поет народный артист СССР А. Соловьяненко. 21.15 «Д'Артаньян и три мушкетера». Премьера художественного телефильма. 3-я серия. 22.30 «Время». 23.05—00.45 Турнир сильнейших фигуристов СССР. Парное катание. В перерыве (23.45) — «Сегодня в мире». II ПРОГРАММА. **Кемерово.** 18.00 «В помощь школе». Физика. «Проблемы современной астрономии и астрофизики». 18.45 Для детей. Мультфильм. 19.05 Для школьников, «Олимпийская смена». 19.50 Киножурнал. **Москва («Орбита»).** 20.00 «Веселая зима». **Кемерово.** 20.15 «Земля моя — судьба моя». Документальный фильм. 21.15 «Кузбасс литературный». «Дыхание земли родимой». 22.05 «Виртуозная музыка». Фильм-концерт.

ТЕАТР ДРАМЫ
ПОВЕСТЬ О СЕМЬЕ. Начало в 19 час. 30 мин. 28 декабря — СВЯТОЙ И ГРЕШНЫЙ.

После спектакля к театру подаются маршрутные автобусы.

ТЕАТР ОПЕРЕТТЫ
30 декабря. НОВОГОДНИЙ ВЕЧЕР ОТДЫХА. Начало в 19 час.

ЦИРК
ИЛЛЮЗИОННОЕ РЕВЮ ПОД РУКОВОДСТВОМ ЛИДИИ ИОНОВОЙ И НАРОДНОГО АРТИСТА Аз.ССР ХОСРОВА АБДУЛЛАЕВА. Начало представления в 19 час. 30 мин.

ФИЛАРМОНИЯ
Большой концертный зал
С 27 декабря по 10 января ОЛИМПИЙСКИЙ ТАЛИСМАН — новогодняя сказка, похожая на быль, с песнями, танцами и веселыми улыбками. УЧАСТВУЮТ АРТИСТЫ МОСКОВСКОЙ ЭСТРАДЫ, ТЕАТРОВ, МОСКОВСКОГО ЦИРКА и АРТИСТЫ ГОСУДАРСТВЕННОЙ ФИЛАРМОНИИ КУЗБАССА. В вечерних представлениях участвуют: ВОКАЛЬНО - ИНСТРУМЕНТАЛЬНЫЙ АНСАМБЛЬ «АВГУСТ» И ТЕАТРАЛИЗОВАННЫЙ АНСАМБЛЬ «ЛЮДИ И КУКЛЫ». Начало представлений в 9, 12, 15, 20 часов. Билеты продаются в кассах филармонии.

ДОМ КИНО «МОСКВА». Большой зал. СУЕТА СУЕТ (10, 12, 14, 16, 18-10, 20, 21-40). **Малый зал.** Хронирально-документальные фильмы: НАСЛЕДНИКИ (11-30). ДОРОГОЙ ОТЦОВ (15, 18-30). Художественный фильм ТАЙНА ПЛЕМЕНИ ХАРАБАТ (9-30, 13, 16-30, 20, 21-40).

«ЮБИЛЕЙНЫЙ». НАКОНЕЦ-ТО МЫ ПОНИМАЕМ ДРУГ ДРУГА (10). Новая кинокомедия СУЕТА СУЕТ (11-50, 14-10, 16, 18, 19-50, 21-40).

«КОСМОС». РЫЦАРЬ БЕЗ ДОСПЕХОВ (9). КАРТУШ (11, 13, 15, 17, 19, 21). МСТИТЕЛЬ, две серии (10, 12-30, 15, 17-30, 20).

«ПИОНЕР». БЕЗ ПРАВА НА ОШИБКУ (10, 11-40, 13-20, 15-10). СТРЯПУХА (17, 19, 20-40).

«МЕТАЛЛУРГ». ВЕТЕР СТРАНСТВИЙ (14). ЛЮБОВЬ МОЯ, ПЕЧАЛЬ МОЯ (16, 18, 20).

«ПРОГРЕСС». ПРОСЧЕТ ЛЕЙТЕНАНТА СЛЕНДА (11-30, 16, 17-50, 19-30, 21-30).

«ЛУЧ». ДЖЕК В СТРАНЕ ЧУДЕС (13). ПЕНА (15, 17, 19, 20-50).

«КОМСОМОЛЕЦ». Киносборник мультфильмов МЕТАМОРФОЗА (15). МОЛОДАЯ ЖЕНА (17, 19, 21).

ДК СТРОИТЕЛЕЙ. МЯТЕЖНЫЙ «ОРИОН» (17, 19, 20-40).

ДК ШАХТЕРОВ. СЕДЬМОЕ ПУТЕШЕСТВИЕ СИНДБАДА (14, 16, 18, 20).

ДК КОКСОХИМЗАВОДА. РАЛЛИ (17, 19, 21).

ОТДЕЛ КУЛЬТУРЫ КЕМЕРОВСКОГО ГОРИСПОЛКОМА
29 ДЕКАБРЯ
ВСЕХ, КТО ЛЮБИТ ВЕСЕЛЬЕ И СМЕХ, дед Мороз и Снегурочка приглашают на открытие в Кемерове новогодней

ГОРОДСКОЙ ЕЛКИ.

В программе: новогоднее театрализованное представление; парад дедов Морозов; фейерверки, потешные игры; аттракционы, концерты; работают торговые ряды.

ДОБРО ПОЖАЛОВАТЬ В СНЕЖНЫЙ ГОРОДОК на площади у кинотеатра «Юбилейный». Начало в 17 часов.

30 ДЕКАБРЯ в 15 час. Кемеровский городской сад проводит новогоднюю елку.

ДЕД МОРОЗ И СНЕГУРОЧКА

будут рады поздравить детей нашего города и вручить им праздничные сувениры.

КЕМЕРОВСКИЙ ФИЛИАЛ ВСЕСОЮЗНОГО ЗАОЧНОГО ФИНАНСОВО-ЭКОНОМИЧЕСКОГО ИНСТИТУТА
ОБ'ЯВЛЯЕТ ПРИЕМ СЛУШАТЕЛЕЙ
на вечерние 4-месячные подготовительные курсы для желающих поступить во ВЗФЭИ в 1980 году.

Запись проводится до 7 января 1980 года. Плата за обучение в размере 15 рублей посылается почтовым переводом по адресу: г. Москва, Киевское отделение Госбанка, расчетный счет 140253, ВЗФЭИ, за курсы.

При записи предъявляются: квитанция об уплате за обучение, справка с места работы, паспорт и документ о среднем образовании.

Запись проводится с 15 до 19 час. ежедневно, в субботу — с 10 до 14 час. по адресу: ул. Ермака, 7, каб. 305, 308.

Начало занятий 7 января. Занятия проводятся три раза в неделю по математике, географии, истории СССР, русскому языку и литературе с 18 час. 40 мин. до 22 час.

Справки по телефонам 6-50-18, 6-28-38.

КЕМЕРОВСКИЙ УЧЕБНО-КОНСУЛЬТАЦИОННЫЙ ПУНКТ ВСЕСОЮЗНОГО ЗАОЧНОГО ИНСТИТУТА ТЕКСТИЛЬНОЙ И ЛЕГКОЙ ПРОМЫШЛЕННОСТИ
ОБ'ЯВЛЯЕТ ПРИЕМ СЛУШАТЕЛЕЙ
на 6-месячные подготовительные курсы для желающих поступить во ВЗИТЛП в 1980 году.

Институт имеет пять факультетов:
технологический легкой промышленности — специальности: технология швейных изделий, конструирование швейных изделий;
технологический текстильной промышленности — специальности: прядение натуральных и химических волокон, ткачество, трикотажное производство;
электромеханический — специальности: машины и аппараты текстильной промышленности, машины и аппараты легкой промышленности, автоматизация и комплексная механизация химико-технологических процессов;
химико-технологический — специальности: технология химических волокон, химическая технология и оборудование отделочного производства, технология изделий из кожи, конструирование из кожи;
инженерно-экономический — специальности: экономика и организация промышленных предметов широкого потребления.

Плата за курсы 25 рублей.

Запись проводится с 9 до 19 час., кроме субботы и воскресенья, по адресу: 650025, г. Кемерово-25, Кузнецкий проспект, 63, УКП ВЗИТЛП, комната № 20. Тел. 6-86-56.

ОБЛАСТНОЕ ПРОИЗВОДСТВЕННО-ТЕХНИЧЕСКОЕ УПРАВЛЕНИЕ СВЯЗИ
ДОВОДИТ ДО СВЕДЕНИЯ, что с 18 ноября с. г. нумерация абонентов городской телефонной связи г. Междуреченска с четырехзначной переведена на пятизначную. К прежнему номеру абонента добавляется впереди цифра 2.

Например: прежний номер 28-81, новый 2-28-81.

КЕМЕРОВСКИЙ ГОРОДСКОЙ САД
ОБ'ЯВЛЯЕТ НАБОР на курсы машинописи.

Заявления принимаются по адресу: г. Кемерово, ул. Кирова, 4. Тел. 6-25-19.

Штампы для талонов ГСМ на четвертый квартал и для накладных № 2 Кемеровского опытного ремонтно-механического завода треста «Кузбассреметройконструкция» с 4 ноября с. г. **считать недействительными.**

Рудничный райком КПСС г. Кемерова и исполком районного Совета народных депутатов с глубоким прискорбием извещают о кончине участника Великой Отечественной войны, пенсионера, члена КПСС с 1943 года

КУРБАТОВА
Михаила Степановича

и выражают искреннее соболезнование родным и близким покойного.

Детям — все краски мира

«Я ДУМАЮ, ЧТО ЭТОТ АНСАМБЛЬ САМЫЙ ЛУЧШИЙ В НАШЕМ ГОРОДЕ...»

В мае 1977 года «Пионерская правда» опубликовала броские снимки французской рекламы с изображением танцующих и поющих ребят в русских костюмах. Это были участники детской художественной самодеятельности нашей области, выступившие по приглашению французов на III фестивале пионеров Франции. На одном из плакатов рекламы — улыбающееся лицо Димы Осипова, солиста детского ансамбля песни и пляски «Юнармеец» Дворца культуры и техники кузнецких металлургов.

Об этой поездке в Париж Дима рассказывает всегда с увлечением:

— Мы, пятеро мальчиков из «Юнармейца», ездили в качестве хоровой группы. Очень интересными были встречи с французскими пионерами. А после концертов нам показывали Париж: Эйфелеву башню, Лувр, собор Парижской богоматери...

Не зря были удостоены чести представлять за рубежом нашу Сибирь ребята и их руководитель Виктор Валерьевич Беппле: это показал в ноябре 1978 года первый областной смотр детских хоровых коллективов профсоюзов, на котором «Юнармеец» занял первое место. Жюри отметило, что хор мальчиков может котироваться на уровне республиканских. Пение ребят отличается высоким профессионализмом, культурой звука, слитностью и чистотой интонирования, яркостью, образностью исполнения.

А вот что пишут о его выступлениях многочисленные слушатели:

«Мы, пионеры города Новокузнецка, выражаем свою симпатию и благодарим хоровую студию «Юнармеец» за прекрасные песни».

«Юнармеец» я услышала год назад и сразу полюбила ансамбль и песни в его исполнении. Молодцы, мальчишки!».

«Ансамбль «Юнармеец» мне понравился не только песнями, но и костюмами. Я думаю, что этот ансамбль самый лучший в нашем городе».

Эти записи оставили ребята в анкете, которую Дворец культуры посвятил студии «Юнармеец». Заполняли анкету ребята разных школ и возрастов.

Костюмы, которые так нравятся зрителям, — это нарядная ярко-красная концертная форма с белыми рубашками. Выступать в ней ребята стали сравнительно недавно — года четыре назад. А до этого ансамбль был задуман, учитывая тягу мальчиков ко всему военному, как ансамбль военного направления. Ребята выступали в военных кителях, суворовской, нахимовской формах.

Когда, окончив Кемеровский институт культуры, Виктор Валерьевич и Любовь Федоровна Беппле взялись за организацию хора мальчиков, то многих ребят привлекли в него именно эти костюмы, которые показывали им при наборе по школам.

— Мы брали всех, кто желал петь, — рассказывает Виктор Валерьевич. — Ведь мальчиков привлечь в хор труднее, чем девочек. С годами произошел, если можно так выразиться, естественный отбор: создался костяк поющих детей с хорошими голосами, этот костяк пополняется новыми детьми, которых к нам идет все больше и больше. Года через два наш хор запел, и сразу был замечен: нас стали часто приглашать для участия в городских концертах.

В репертуаре ансамбля все лучшие песни, созданные современными композиторами, пишущими для детей. Со временем хору стало тесно в рамках военной темы, и ребята стали петь и о своей пионерской жизни, о своих делах и увлечениях. Так, наряду с военными и героическими песнями, в репертуар вошли новые темы: природы, животных, дружбы, юмористические, шуточные. Это песни В. Шаинского «Вместе весело шагать», «Крейсер «Аврора», «Песенка слона», «Пропала собака», А. Чикова «Мой щенок», «Сыны полка», вокальная композиция из песен советских композиторов «Юные буденновцы».

Слушая яркое, артистичное исполнение этих известных песен, отмечаешь стремление коллектива найти свое образное решение, не повторять найденный другими стиль исполнения. Как-то на репетиции песни «Пропала собака» ребята сказали: «А она (девочка, выступавшая по телевидению) здесь говорит, а не поет: «Пропала со-бака».

— А мы будем петь. — Ведь если все будут одинаково петь, неинтересно будет слушать. Нужно искать свое, — ответил им руководитель, и ребята согласились с ним.

Поиски своего индивидуального почерка начинаются с того, что Виктор Валерьевич старается донести до ребят внутреннее содержание песни и добиться их сопереживания, как будто каждый рассказывает о лично увиденном, лично пережитом. Отсюда и начинаются поиски наиболее подходящих средств художественной выразительности. Запись в одной из анкет: «Они хорошие артисты»,—говорит о том, что слушатели чувствуют разные оттенки исполнения. Когда поется песня «Крейсер «Аврора», то лица ребят серьезны, сосредоточенны, фразы произносятся негромко, четко, строго, ритм чеканный, темп сдержанный. А веселую, радостную, искрящуюся песню «Мой щенок» ребята поют, улыбаясь, весело, громко, с яркими акцентами, в быстром темпе.

Следует отметить большой педагогический такт руководителей, их стремление ярко проявить сильные стороны каждого солиста и участника хора: эмоциональность, музыкальность Димы Осипова, его мягкую лиричность, когда он поет песню «Мой щенок». А твердый, немного металлический тембр голоса Паши Зак, его сдержанность, мужественность наталкивают на мысль, что для исполнения сольной партии в песне «Крейсер «Аврора» лучшего солиста не найти. Саша Рябчинский —со звонким сильным голосом неподражаем в «Песне первоклассника», когда он, маленький, худенький, в отчаянии хватается за голову от непосильных задач, свалившихся на детский ум героя песни.

Виктор Валерьевич добивается у своих подопечных выразительности не только в пении, но и в мимике и жесте. И задачи, которые ставятся перед хором, ребята решают старательно. Песни для исполнения ребята выбирают вместе с руководителем: он предлагает, ребята утверждают или отвергают. В этом один из секретов постоянного успеха, сопутствующего на концертах хору. А выступают очень часто, особенно сейчас, в Международный год ребенка.

Ребята поют не только детский репертуар, но и тот, который требует большого вокального мастерства, как, например, песню Тухманова «Родина моя», — со взрослыми солистами.

В хоре около сорока мальчиков. И почти все они учатся в школе без троек, большинство ведут большую общественную работу в своих школах. Так что на деле подтверждается тезис о воспитательном воздействии искусства на души детей.

Приходилось бывать на репетициях, и тут наглядно убеждаешься, какой это неугомимый народ мальчишки: одни ставят рожки, другие щелкают друг друга, третьи схватываются бороться, четвертый завладел деревянными ложками и манипулирует ими. Но вот началась распевка, и шалунов не узнать: все как один серьезны, сосредоточенны, глаза ловят каждый жест дирижера, каждое слово. Самозабвенно, увлеченно поют они свои песни, и чувствуется, что это трудолюбивый и слаженный коллектив. И так четыре раза в неделю, не считая концертов.

Хочется от души порадоваться за ребят за то, что искусство обогащает их жизнь, а они своим творчеством обогащают духовную жизнь сверстников.

Г. СЕЛЬКОВА,
преподаватель детской музыкальной школы № 6.
г. Новокузнецк.

Фоторепортаж

ЯРМАРКА

Зима нынче явно запоздала в наши края. Сибирскому климату вопреки чуть ли не до середины декабря звенела капель. Мы уже начали по снегу скучать, как вдруг ударил морозец, повалили крупные белые хлопья, и заблестел в ранних сумерках под ногами наст. В такую погоду — только на лыжи да в бор! Так что в самую пору областной «Спортнультторг» организовал в эти дни зимнюю ярмарку.

Три дня шумела она на Кемеровском крытом рынке. Конечно, в первую очередь ярмарком позаботился о тех, кто занимается зимними видами спорта. В торговых рядах лыжи самых различных размеров: от малюток для самых юных спортсменов до беговых для тех, кому не страшны ни крутые горы, ни глубокие сугробы. Кстати, в комплект к таким лыжам-вездеходам можно было купить меховой спальный мешок — лучший подарок охотнику.

Ну, а какая же предновогодняя ярмарка без елочных украшений! Их до сорока видов предлагали покупателям всех цветов радуги, из стекла, пластмассы и ваты.

Приподнятое в преддверии праздника настроение вызывал и богатый выбор грам. пластинок. Одна из них так и называлась «Новогодняя», с записями популярных танцевальных мелодий. А вообще здесь можно было купить диски и магнитофонные записи на любой вкус: песни в исполнении популярных певцов и вокально-инструментальных ансамблей, отечественных и зарубежных.

За три дня кемеровские магазины—участники этого коммерческого мероприятия—дали в товарооборот «Спортнультторга» более пятидесяти тысяч рублей. Еще больше выручки принесла такая же ярмарка в те же дни в Новокузнецке. Это было пятое по счету и уже последнее в уходящем году массовое мероприятие областного «Спортнультторга». Ярмарки стали хорошей традицией в этом передовом коллективе.

В. ГЕНКИНА.

НА СНИМКАХ: зимняя ярмарка в Кемерове; за прилавком продавцы магазина «Мелодия» М. Кламбоцкая и О. Булатникова.

Фото Ю. Сергеева.

г. Кемерово.

▲ КАРАТЭ

Школа мужества

В сентябре 1974 года появилась первая секция любителей этой борьбы в Кемерове. Инициатором ее создания стал студен-заочник Кемеровского технологического института пищевой промышленности, мастер спорта по боксу В. Ефименко.

Сначала это был небольшой клуб, насчитывающий всего сорок человек, который держался исключительно на энтузиазме его членов. Основной целью клуба была подготовка инструкторских кадров. В этом году трое членов клуба —В. Ефименко, И. Горбунов, А. Молостов—были в Москве на семинаре, посвященном вопросам дальнейшего развития спортивного каратэ. Им были вручены удостоверения инструкторов.

Чтобы этот вид спорта получил в Кузбассе массовое распространение, инструкторам пришлось организовать новые спортивные секции каратэ. Теперь их в Кемерове три—в Центральном, Ленинском и Заводском районах.

Сейчас в группе В. Ефименко занимаются около 150 человек. Это люди различных профессий и возрастов, начиная с 14-летних школьников и кончая 40-летними доцентами вузов. Но большинство—студенты. Решено сделать пробу сил в матчевой встрече с каратистами Новокузнецка, где давно есть школа под руководством опытного тренера, обладателя зеленого пояса С. Северного. По итогам этих соревнований будет составлена сборная команда Кузбасса.

Сейчас все секции каратэ существуют по принципу самоокупаемости. Спортсмены сами несут расходы за аренду зала, инвентарь и форму, занятия, за поездки на соревнования. Но эта мера временная. С созданием федерации будут разрешены многие проблемы, связанные с развитием этого вида спорта в Кузбассе.

С. ЛЕПИХИН.

г. Кемерово.

▲ КАРТИНГ

И конструкторы, и гонщики

В Киселевске состоялся чемпионат области по картингу.

Особенно популярен этот вид спорта среди молодежи, увлекающейся техникой, конструированием. И это понятно: ведь прежде, чем выйти на старт состязаний, каждый должен построить машину своими руками. А чтобы работа спорилась, спортсмены объединяются в кружки, ведут коллективный поиск лучшего варианта машины.

На стадионе «Шахтер», где проходил чемпионат Кузбасса, спортсмены выступали на ледовом поле. И самыми быстрыми здесь были самоделки кемеровчан Юрия Онацкого и Михаила Кондратьева. Они и стали чемпионами области в своих возрастных группах.

В командном зачете впереди оказались гонщики Кемеровского Дворца пионеров.

Ю. БИРЮКОВ.

г. Киселевск.

Граната в спортзале

Не удивляйтесь, так оно и есть. В Тайгинском железнодорожном техникуме навыки метания гранаты отрабатывают прямо в зале. И летит она на всей скорости по направляющему троссу. Тренажер ребята изготовили в мастерских техникума.

В спортивном зале все продумано. Вдоль окон деревянные лавочки. Они превращаются в снаряд для выполнения гимнастических упражнений. Интересна комплексная стенка. В ней сразу десять шестов для лазания.

Тут можно заниматься с разновесами от пяти до тридцати пяти килограммов. И много еще различного оборудования, которое в разобранном виде занимает совсем немного места: все размещается под теми самыми скамейками, что вдоль окон. А сделано все оборудование по инициативе заместителя директора по физкультурно-массовой работе Андрея Андреевича Русакова и заведующего заочным отделением Николая Яковлевича Стрекалина.

Г. ШАЛАКИН.

г. Тайга.

НАУЧНО-ПРАКТИЧЕСКАЯ КОНФЕРЕНЦИЯ

В эти дни трудящиеся нашей области отмечают 60-летие освобождения Кузбасса от колчаковщины. Этому событию была посвящена и научно-практическая конференция, организованная Кемеровским отделением Всероссийского общества охраны памятников истории и культуры. С докладом «В. И. Ленин и освобождение Кузбасса от колчаковщины» выступил доктор исторических наук, заведующий кафедрой истории КПСС Кемеровского института культуры Н. П. Шуранов. Интересные сообщения сделали ветераны гражданской войны, ученые, преподаватели вузов, работники печати, областного партийного архива.

М. ГАВРИЛОВ.

г. Кемерово.

МАГАЗИН-КЛУБ

В районе открыт магазин-клуб для книголюбов. Создан он при книжном магазине в Промышленной.

В торжественной обстановке проведено первое заседание его членов, посвященное делам и планам Кемеровского книжного издательства.

С обзором новых произведений кузбасских писателей В. Мазаева, Г. Юрова, В. Куроватова выступила секретарь районного отделения общества книголюбов Л. И. Полозкова. А затем своими творческими задумками с присутствующими поделились гости — писатели З. А. Чигарева и В. Ф. Куропатов.

А. ТАРАСОВ.

Промышленновский район.

ИЗДАНО В КЕМЕРОВЕ

НОВАЯ КНИГА ГЕННАДИЯ ЕМЕЛЬЯНОВА

В последние дни 1979 года вышла в свет новая книга прозы Геннадия Емельянова. Она состоит из двух повестей: «Далекие города» и «Бабьим летом». С первой повестью читатели уже знакомы, повесть же «Бабьим летом» нигде ранее не печаталась. Обе повести посвящены проблеме становления характера современного молодого человека. Герои повестей—студент Федор Ананьин и только что получивший диплом об окончании факультета журналистики и ставший литсотрудником районной газеты Гурий Лопатин из повести «Бабьим летом» — учатся жить, думать, становятся мудрее, сталкиваясь с многообразной, многоликой жизнью.

Л. ГЛЕБОВА,
редактор Кемеровского книжного издательства.
г. Кемерово.

СВОДКА ГАИ

Иногда бывают странные, ну просто нелепые происшествия. На улице находятся всего лишь одна машина и один пешеход. Водитель хорошо видит пешехода, сошедшего с тротуара, а тот, в свою очередь, видит приближающуюся машину. Чего проще было бы уступить одному из них дорогу, но нет, они упорно продолжают идти на «сближение», как это было в Ленинске-Кузнецком. Водитель А. С. Михайлов на автомобиле «ГАЗ-24», принадлежащем ПАТП-2, двигался по проспекту Кирова. В это же время на проезжую часть, ступая нетвердыми шагами, вышел пешеход М. С. Мельников, горнорабочий шахты им. Кирова. Разминуться они не сумели. С ушибленной головой М. С. Мельникова доставили в больницу.

В общем статистика такова: с 21 по 24 декабря на дорогах области зарегистрировано 40 дорожно-транспортных происшествий. 7 человек погибли, 51 ранен.

ОТДЕЛ ГАИ УВД КЕМЕРОВСКОГО ОБЛИСПОЛКОМА.

ОТЗОВИТЕСЬ!

Совет ветеранов 116-й отдельной морской стрелковой бригады и 1289-го морского Мазурского стрелкового полка 110-й стрелковой дивизии 9 мая 1980 года организует встречу в г. Орле. Просим однополчан сообщить о себе по адресу: 463008, Актюбинск, Турксиб», 193, Карлюку Н. С.

ПОГОДА

Гидрометбюро сообщает:

27 декабря днем по области ожидается облачная с прояснениями погода, местами кратковременный снег, слабая метель. Ветер северо-западный 9—14 метров в секунду. Температура 15—20, местами 10—15 градусов мороза.

Редактор Н. А. БУРЫМ.

НОВОСТИ СОБЫТИЯ ФАКТЫ

г. Новокузнецк

ПОЕЗДА ОТДЫХА И ЗДОРОВЬЯ

Всего два месяца стоит зима, а с Новокузнецкого вокзала в выходные дни уже отправлено пять поездов отдыха и здоровья «Снежинка», в том числе один детский.

Свыше двух тысяч новокузнечан побывали в живописных окрестностях города и в Горной Шории. Многие вернулись не только с запасом свежих сил и бодрости, но и с новогодними елками, продажу которых для отдыхающих организовали местные лесхозы.

АХ, КАРТОШКА, ОБЪЕДЕНЬЕ!

Центральный крытый рынок Новокузнецка пополнился теплым павильоном для продажи картофеля.

Здесь одновременно могут торговать около ста человек. К их услугам—камера хранения, где можно оставить непроданный товар.

Ежедневно на рынке реализуется не менее ста центнеров картофеля.

(Корр. «Кузбасса»).

▲ ПАТРУЛЬ С КРАСНОЙ ПОВЯЗКОЙ

ЗА СМЕЛОСТЬ

Штаб добровольных народных дружин Кировского района быстро наполнялся народом. Это собирались на дежурство дружинники анилинокрасочного завода. Сергей Александрович Урбанский, заместитель начальника штаба, прежде чем начать инструктаж, вручил награды лучшим.

Решением областного Совета народных депутатов работник десятого цеха анилинокрасочного завода А. Ф. Сумбаев награжден знаком «Отличный дружинник». Двух опасных преступников сумел он задержать.

Смелый поступок совершил и другой работник завода, дружинник Н. В. Татаринов. Однажды, проходя по улице Леонова, Николай Васильевич услышал крик женщины. А от нее убегал здоровый парень. Татаринов настиг убегавшего. Доставленный в отделение милиции преступник оказался вором-рецидивистом с пятью судимостями.

Высокой чести удостоена и вся заводская дружина. За образцовое выполнение задач по охране общественного порядка ей была вручена Почетная грамота Министерства внутренних дел СССР.

Н. ЧИБИСОВ.

НА СНИМКЕ: в штабе дружины.

Фото автора.

г. Кемерово.

ЗАКОН И МЫ

ИСКОРЕНЯЯ ХУЛИГАНСТВО

На второй сессии Верховного Совета СССР десятого созыва приняты Законы о Верховном суде СССР, о прокуратуре СССР, где определены основные направления деятельности этих органов на современном этапе развития советского общества. Учтены практика деятельности правоохранительных органов, назревшие потребности.

Новый закон заставляет задуматься о наболевшем. Народный судья Д. Котельников делится мыслями по поводу борьбы с таким распространенным и опасным правонарушением, как хулиганство.

В июне этого года скотники совхоза «Силинский» Толстобров и Войтов во главе с бригадиром Бубликовым, употребив «горячительного», встретили недалеко от речки Промышленки, в районе деревни Урманай, Малова и беспричинно избали его. Все трое осуждены за хулиганство. Толстобров, кроме того, осужден за разбойное нападение: он бил человека до тех пор, пока тот не потерял сознание, а затем забрал у него бумажник с деньгами и снял часы. В прошлом Толстобров был судим за хулиганство.

Поскольку понятием «хулиганство» объединяются и проступок, и преступление, различие между тем и другим следует искать в степени общественной опасности хулиганских действий.

Указ Президиума Верховного Совета СССР предусматривает ответственность за четыре вида хулиганства: мелкое, простое, злостное, простое или злостное, совершенное с применением оружия или предметов, приспособленных для телесных повреждений.

Под мелким хулиганством понимается нецензурная брань в общественных местах, оскорбительное приставание к гражданам и другие подобные действия, нарушающие общественный порядок и спокойствие граждан, если эти действия по своему характеру не влекут применения мер уголовного наказания. В отличие от уголовно наказуемого мелкое хулиганство не сопровождается грубым нарушением общественного порядка.

Главная причина хулиганских проявлений — пьянство. Подавляющее большинство осужденных за хулиганство совершило преступление, находясь в состоянии опьянения. Мелкое хулиганство является почти исключительной «монополией» лиц, находящихся в нетрезвом состоянии.

Житель поселка Металлплощадка Кемеровского района Рябухин у себя дома выпил бутылку «Листопада», показалось мало, выпил еще, а потом ему стало «тесно» в доме, и жена с детьми была вынуждена уйти ночевать к соседям. В след им Рябухин посылал нецензурную брань. Удаль его увенчалась арестом за мелкое хулиганство.

По действующему законодательству мелкое хулиганство влечет за собой административную ответственность в виде ареста на срок от десяти до пятнадцати суток, исправительные работы на срок от одного до двух месяцев с удержанием двадцати процентов заработка, штраф от десяти до пятнадцати рублей.

Материалы о мелком хулиганстве рассматриваются в течение суток начальником отдела милиции, который либо налагает на нарушителя штраф, либо направляет материалы в народный суд. Народный судья рассматривает материалы о мелком хулиганстве единолично в течение суток в присутствии совершившего проступок. Постановление народного судьи или начальника отдела милиции о применении меры административного воздействия является окончательным, обжалованию не подлежит, приводится в исполнение немедленно.

К административной ответственности за мелкое хулиганство привлекаются лица, которым до совершения правонарушения исполнилось шестнадцать лет.

В случае уголовной ответственности за хулиганство законом предусмотрены наказания: за простое хулиганство — лишение свободы на срок до одного года, исправительные работы на тот же срок, или штраф от тридцати до пятидесяти рублей; за злостное хулиганство, то есть отличающееся по своему содержанию исключительным цинизмом или особой дерзостью, либо связанное с сопротивлением представителю власти, или представителю общественности, выполняющему обязанности по охране общественного порядка, или иным гражданам, пресекающим хулиганские действия, а равно совершенное лицом, ранее судимым за хулиганство,— лишение свободы на срок от одного года до пяти лет; за хулиганство, совершенное с применением или попыткой применения огнестрельного оружия либо ножей, кастетов или иного холодного оружия, а равно других предметов, специально приспособленных для телесных повреждений, — лишение свободы на срок от трех до семи лет.

В Указе отмечено, что действия граждан, направленные на пресечение преступных посягательств и задержание преступника, являются правомерными и не влекут уголовной или иной ответственности, даже если вынужденно был причинен вред преступнику. Это указание закона направлено на вовлечение широких масс трудящихся в дело укрепления правопорядка, о чем вновь подчеркнуто в постановлении ЦК КПСС «Об улучшении работы по укреплению правопорядка и усилении борьбы с правонарушениями».

Д. КОТЕЛЬНИКОВ,
народный судья Кемеровского районного народного суда.

г. Кемерово.

Адрес редакции и издательства: 650630, ГСП, г. Кемерово-99, ул. Ноградская, 3. Телефоны: приемной редактора 6-69-74, заместителей редактора 6-65-74, 6-70-82, ответственного секретаря 6-68-81, зам. ответственного секретаря 6-65-63, отделов редакции: партийной жизни 6-61-83 и 6-02-08, пропаганды 6-66-73, 6-44-22. Советов народных депутатов 6-64-84, тяжелой индустрии 6-69-44, 95-51-02, химической и легкой промышленности 6-65-86, 6-38-49, сельского хозяйства 6-67-82 и 6-90-71, культуры 6-62-01, 6-47-44, строительного 6-67-46 и 6-02-00, писем и рабселькоров 6-90-52, 6-78-97, 6-87-68, 6-60-7 информации и спорта 6-82-61, 95-58-76, 6-62-37, еженедельника «Панорама» 6-63-02, объявлений 6-68-72, фотокорреспондентов 6-90-63, приема информации 6-88-85, общественной приемной 6-66,52, бухгалтерии 6-89-53, директора издательства 6-69-23. Собственные корреспонденты: в Новокузнецке — 7-02-04, Прокопьевске — 2-17-34, Междуреченске — — 2-33-04, Юрге — 2-06-09.

ОП 04009. Типография издательства «Кузбасс». 1 Индекс 51901. Заказ № 237.