Пролетарии всех стран, соединяйтесь!

КУЗБАСС

ОРГАН КЕМЕРОВСКОГО ОБКОМА КПСС И ОБЛАСТНОГО СОВЕТА НАРОДНЫХ ДЕПУТАТОВ

Газета основана в январе 1922 года.
№ 287 (16918).
СУББОТА, 15 ДЕКАБРЯ 1979 года.
Цена 2 коп.

В НОМЕРЕ

● Пленум обкома КПСС. 1 стр.
● Дневник социалистического соревнования. 1, 2 стр.
● Шахтерские кадры. 3 стр.
● Из истории строительства Кузнецка. 4 стр.

Пленум областного комитета КПСС

Вчера в Кемерове состоялся пятый пленум областного комитета партии.

На пленуме обсужден вопрос «Итоги ноябрьского (1979 г.) Пленума ЦК КПСС и задачи областной партийной организации, вытекающие из решений Пленума и выступления на нем Генерального секретаря ЦК КПСС, Председателя Президиума Верховного Совета СССР товарища Л. И. Брежнева». С докладом выступил первый секретарь обкома КПСС **Л. А. Горшков.**

В прениях по докладу приняли участие первый секретарь Новокузнецкого горкома КПСС **Н. С. Ермаков**, начальник Кемеровской железной дороги **В. Н. Бутко**, первый секретарь Кемеровского горкома КПСС **В. Н. Галкин**, бригадир экипажа экскаватора разреза «Кедровский» производственного объединения «Кемеровоуголь» **А. И. Дубовский**, первый секретарь Топкинского горкома КПСС **В. П. Лучшев**, колерщик Прокопьевского домостроительного комбината **Н. П. Захарина**, первый секретарь Беловского горкома КПСС **Л. З. Филимонов**, первый секретарь Юргинского райкома КПСС **Н. И. Онисько**, секретарь парткома производственного объединения «Азот» **В. Б. Хануков**, управляющий районным энергетическим управлением «Кузбассэнерго» **Г. М. Полонянкин**, начальник Главкузбасстроя **С. А. Астапов**, старший вальцовщик рельсобалочного цеха Кузнецкого металлургического комбината **Л. Д. Калинин**, директор совхоза «Чистогорский» **Г. А. Ляхов**, начальник управления материально-технического снабжения Кузбасского района **Ю. А. Прохоров**, ректор Кузбасского политехнического института **М. С. Сафохин.**

По обсужденному вопросу принято постановление.

В работе пленума приняли участие ответственные работники ЦК КПСС **В. Ф. Григарюк** и **В. Г. Лисин.**

ВСЕКУЗБАССКИЙ ФОНД ЭКОНОМИИ

ВАЖНЕЙШАЯ ГОСУДАРСТВЕННАЯ ЗАДАЧА

С ЗАСЕДАНИЯ ОБЛАСТНОГО КООРДИНАЦИОННОГО СОВЕТА

Состоялось очередное заседание областного совета при обкоме КПСС по координации работы по экономии топливно-энергетических ресурсов и повышению эффективности их использования.

Было заслушано сообщение второго секретаря Ленинск-Кузнецкого горкома КПСС, председателя комиссии при городском комитете партии А. Ф. Душенко о том, как осуществляется контроль за выполнением комплексных мероприятий по экономии топлива и энергии.

Комплексный план предусматривает осуществление в нынешнем пятилетии на предприятиях и стройках города ряда технических мер. На шахтах, например, они направлены на снижение удельных затрат электроэнергии на тонну добычи угля, сокращение эксплуатационных и общих потерь угля при его добыче. И эти потери ежегодно снижаются в среднем на полпроцента против плановых, за счет чего дополнительно извлекаются 250—300 тысяч тонн топлива в год. На заводе «Кузбассэлемент» упор делается на улучшение качества продукции путем повышения удельных электрических характеристик, увеличения срока службы изделий.

Городская комиссия проделала определенную работу по распространению опыта парткома шахты «Полысаевская», инициативы бригады Героя Социалистического Труда И. А. Роговского — выполнять государственный план на день раньше срока и последний день месяца работать на сэкономленных материалах, опыта пропагандиста Е. А. Володина с шахты им. Кирова.

С другой стороны, было отмечено на заседании, в нынешнем году восемь предприятий, в том числе шесть угольных, допустили перерасход электроэнергии. Это резко ухудшило и показатели в целом по городу.

Городская комиссия недостаточно нацеливает комиссии при партийных организациях, хозяйственных руководителей на достижение конечного результата при строжайшем режиме экономии. На электроламповом заводе, например, есть экономия энергии и топлива, в то же время на качество продукции предприятия много нареканий со стороны потребителей. Какова же эффективность экономии?

Больше внимания необходимо уделять воспитанию в трудовых коллективах сознательного отношения к топливно-энергетическим ресурсам, чувства бережливости в каждом человеке. Для этого надо проводить конкурсы, смотры, рейды, активно пропагандировать и внедрять опыт самых экономных.

Заслушав сообщение секретаря обкома профсоюза рабочих металлургической промышленности А. А. Ирощука об организации на предприятиях отрасли смотра-конкурса по подготовке к работе в зимних условиях, областной координационный совет отметил, что он проводится неудовлетворительно. На заводах сложилось неблагополучное положение с расходованием сырья, материалов, топлива и энергии. Работа в зимних условиях не везде идет так, как планировалось. А профсоюзные организации зачастую стоят в стороне от этого важного дела. Координационный совет рекомендовал обкому профсоюза активизировать ход смотра-конкурса, наладить действенный контроль за выполнением мероприятий.

О работе треста «Кузбассстройтранс» по эффективному использованию горюче-смазочных материалов, топлива и энергоресурсов рассказал главный инженер треста Б. Ф. Грязнов. Все коллективы автотранспортных предприятий участвуют в соревновании за создание всекузбасского фонда экономии. В тресте особое внимание уделили нефтескладам и заправочным станциям, их реконструкции. Все автобазы имеют станции диагностики. В коллективах внедряют передовые методы перевозок грузов, все в больших масштабах применяют бригадный подряд. Активно работают рационализаторы треста. Совершенствуется система морального и материального стимулирования бережливых. Все это позволяет добиться ощутимой экономии бензина и дизельного топлива.

Координационный совет указал на ряд недостатков, имеющихся в тресте. В частности, слаба гласность соревнования за экономию, в малой мере распространено наставничество опытных шоферов над молодыми. Пока еще не налажена диагностика дизельных автомобилей. Необходимо точнее вести учет расходования топлива и горюче-смазочных материалов.

На заседании выступил председатель координационного совета, второй секретарь обкома КПСС В. И. Ситников. Он подвел предварительные итоги работы совета в нынешнем году. На ноябрьском (1979 г.) Пленуме ЦК КПСС подчеркивалось: сбережение тепла и энергии и впредь будет важнейшей государственной задачей, на экономию и бережливость должны быть направлены усилия каждого коллектива, каждого труженика. Внимание всех партийных, профсоюзных, комсомольских организаций, хозяйственных руководителей поэтому обращается на более тщательную подготовку к работе в завершающем году пятилетки.

По-прежнему активно и целеустремленно должны бороться за экономию комитеты и посты народного контроля. «Комсомольский прожектор». Коренные, глубинные проблемы следует решать ученым и инженерно-техническим работникам, рационализаторам и изобретателям. Свой вклад в пополнение всекузбасского фонда должны внести культурно-просветительные учреждения, используя такие оправдавшие себя формы работы, как конкурсы, вечера, выставки, беседы. Тема бережливости остается одной из главных для всех средств массовой пропаганды и информации.

Координационный совет рекомендовал сейчас вплотную заняться выработкой мероприятий по экономии и бережливости на одиннадцатую пятилетку.

А. БЕЛЬЧИК.

НОВОСТИ СОБЫТИЯ ФАКТЫ

Коммунистический — значит лучший

Коллектив ордена Знак Почета Беловской ГРЭС им. 50-летия Октября 12 декабря выполнил годовой план выработки электроэнергии, перекрыв проектную мощность станции.

Со дня пуска потребителям передано более 100 миллиардов киловатт-часов электроэнергии.

Коллектив полностью выполнил годовые обязательства. Меньше проектного расход топлива на производство электричества: он самый низкий для таких энергоблоков в отрасли.

Недавно Министерство электрификации СССР и президиум ЦК профсоюза присвоили этому коллективу звание предприятия коммунистического труда.

Еще в августе выполнил годовой план экипаж экскаватора ЭШ 15/90 с разреза «Моховский», которым руководит Александр Афанасьевич Михайлов. В конце года экипаж намерен достигнуть рубежа в 3 900 тысяч кубометров.

НА СНИМКЕ: машинист экскаватора Александр Афанасьевич Михайлов.

Фото М. Никонова, г. Ленинск-Кузнецкий.

НАВСТРЕЧУ ВЫБОРАМ

Светят огни агитпунктов

Около двухсот агитпунктов гостеприимно распахнули двери в Новокузнецке. На видных местах здесь разместились газеты с материалами ноябрьского (1979 г.) Пленума ЦК КПСС, недавней сессии Верховного Совета СССР, Указом Президиума Верховного Совета Российской Федерации о проведении очередных выборов в республике. Многие стенды рассказывают о развитии города и его районов за последние годы. Приступили к своей ответственной работе и агитаторы, выделенные партийными организациями предприятий и строек.

А. АНТОНОВ,
корр. «Кузбасса».
г. Новокузнецк.

УСПЕШНО ЗАВЕРШИТЬ ЧЕТВЕРТЫЙ ГОД ПЯТИЛЕТКИ!

ДНЕВНИК СОРЕВНОВАНИЯ

ЯНВАРЬ—НОЯБРЬ ИДУТ ВПЕРЕДИ

Успешно выполнили план одиннадцати месяцев по реализации продукции шахты: «Физкультурник», «Северная», «Лапичевская», «Краснокаменская», № 12, «Тайбинская», «Бунгурская», «Абашевская», «Нагорная», «Капитальная», «Алардинская», «Зиминка», им. Калинина, им. Дзержинского; разрезы: «Моховский», «Томусинский», «Листвянский», «Байдаевский»; заводы: Гурьевский металлургический, кемеровские электротехнический, химпродуктов, химического волокна, геологоразведочного оборудования, винзавод, Киселевский авторемзавод, прокопьевские дрожжевой и резинотехнических изделий, Беловский гормолзавод.

☆ ☆ ☆

Как сообщает областное статистическое управление, план одиннадцати месяцев по реализации продукции выполнили 58 процентов промышленных предприятий и объединений. Перевыполнен план добычи коксующихся углей, производства серной кислоты, коноообменных смол, капролактама, химического волокна и нитей, синтетических красителей, приборов, средств автоматизации и запасных частей к ним, хлеба и хлебобулочных изделий. Обеспечен значительный прирост к уровню прошлого года производства отдельных видов продукции химической, легкой промышленности.

Однако плановые задания и обязательства по многим показателям в целом промышленностью не выполняются. По реализации продукции план ноября и одиннадцати месяцев не выполнен соответственно на три и два процента. Не справились с месячным планом реализации 100 предприятий, объединений и с начала года —143.

Отставание по добыче угля в ноябре составило 307 тыс. тонн. Из семи угольных объединений не справились с заданиями три. Большой долг допустило объединение «Облкемеровоуголь» (411 тыс. тонн). Основной причиной неудовлетворительной работы является несвоевременная подготовка очистного фронта.

С учетом обязательств по поставкам план реализации продукции недовыполнен на шесть процентов. Договорные обязательства по поставкам продукции производственно-технического назначения и товаров народного потребления в необходимом ассортименте не выполнили 67 процентов предприятий, хотя более половины из них справились с планом по общему объему реализации продукции.

Производительность труда по сравнению с январем—ноябрем прошлого года снизилась на 0,6 процента. План одиннадцати месяцев выполнен на 98 процентов.

Колхозы и совхозы проверили на качество посевных материалов 227 тыс. тонн яровых зерновых и зернобобовых культур, что на 10 тыс. тонн больше соответствующего периода прошлого года. Качество их улучшилось.

Кондиционные семена составили 202 тыс. тонн, или 89 процентов к проверенным (против 85 процентов в прошлом году). К первому и второму классам посевного стандарта отнесено 102 тыс. тонн, или 45 процентов к проверенным (против 40 в прошлом году).

В хозяйствах области ведется подготовка сельскохозяйственной техники к посевной. Из 12,9 тыс. тракторов, имеющихся в наличии, в исправном состоянии находятся 10,6 тыс., или 82 процента, из 4,9 тыс. грузовых автомобилей —3,7 тыс. (76), из 5,2 тыс. зерновых комбайнов —2,6 тыс. (49 проц.).

Численность крупного рогатого скота на первое декабря составила 574 тыс. голов — на тысячу больше, чем на эту же дату прошлого года. Численность коров увеличилась на тысячу голов, свиней — на 11 тыс., птицы — на 953 тыс.

За одиннадцать месяцев хозяйства области продали государству 96 тыс. тонн скота и птицы, 452 тыс. тонн молока, 53 млн. штук яиц. По сравнению с этим же периодом 1978 года мяса и молока закуплено меньше соответственно на четыре тысячи и 70 тыс. тонн, яиц — на 12 млн. штук больше. Задание одиннадцати месяцев выполнено по общему объему закупок мяса на 82, молока — на 85 и яиц — на 90 процентов.

Железнодорожники области с плановыми заданиями по большинству показателей не справились. План погрузки недовыполнен на шесть процентов, и по сравнению с прошлым годом объем сократился на три процента.

Подрядные организации программу строительно-монтажных работ выполнили на 90 процентов. Большое отставание у организаций комбинатов «Кузбассжилстрой» и «Кузбассшахтострой». Не справились с установленным заданием все тресты Главкузбасстроя.

Капитальные вложения, выделенные государством на новое строительство, расширение и реконструкцию действующих предприятий, использованы на 86 процентов.

С начала года построено жилых домов более 400 тыс. квадратных метров, школ —на 8,5 тыс. ученических мест, детских дошкольных учреждений—на 890 мест, больниц—на 235 коек.

Бытовых услуг, как и планировалось, оказано на 78 млн. рублей — на 6 процентов больше, чем за это же время в прошлом году.

Населению продано промышленных и продовольственных товаров на 2,7 млрд. рублей. Объем розничного товарооборота увеличился на 116 млн. рублей. Несмотря на выполнение ноябрьского плана, с начала года не продано товаров к плану на 8 млн. рублей.

☆ ☆ ☆

ОТСТАЮТ

шахты: «Анжерская», «Новая», «Бирюлинская», «Первомайская», «Бутовская», «Ягуновская», «Киселевская», «Дальние горы», «Октябрьская», им. 7 Ноября, «Комсомолец», им. Ярославского, им. Кирова, «Заречная»; разрезы: «Новосергеевский», «Кедровский», им. Вахрушева, «Киселевский», «Междуреченский», «Красногорский»; кемеровские производственные объединения «Кузбассэлектромотор», «Азот», «Карболит», кемеровские заводы мягкой кровли, коксохимический, «Химмаш», киселевские — машиностроительный, «Гормаш», ленинск-кузнецкие—полукоксования, клеевой, кемеровская фабрика пианино «Кузбасс», Кемеровский кондитерский комбинат, заводы железобетонных конструкций № 1, 3, 4 треста «Железобетонстрой».

КЕМЕРОВО—ДОНЕЦК, ИРКУТСК, ТОМСК

ИТОГИ РАБОТЫ СОРЕВНУЮЩИХСЯ ОБЛАСТЕЙ ЗА ЯНВАРЬ—НОЯБРЬ

	Кемеровская область	Донецкая область	Иркутская область	Томская область
ПРОМЫШЛЕННОСТЬ				
Процент выполнения плана реализации продукции	98	99,9	98	99,5
Темп роста валовой продукции	99,97	101,3	101,1	100,2
Процент выполнения плана производства:				
электроэнергии	100,4	99,7	101,1	100,5
угля	99,8	100,4	101	—
кокса 6% влажности	94	94	—	—
чугуна	95	99,9	—	—
проката	92	98	93	—
стали	94	99,4	100,2	—
труб стальных	95	100,4	—	—
минеральных удобрений	84	—	96	—
цемента	89	99,98	101	—
стекла оконного	100	99	104	—
товаров народного потребления	96	100,4	93	98
Процент выполнения плана по производительности труда	98	98	98	99,1
Темп роста производительности труда	99,4	100,3	99,3	102
Процент предприятий, не выполнивших план по реализации продукции	42	19,2	44	29,4
Ими недореализовано продукции в процентах к их плану	4,2	1,0	5,8	10,8
Процент предприятий, не выполнивших план по производительности труда	47,5	22,1	44	39,8
СЕЛЬСКОЕ ХОЗЯЙСТВО				
Удои молока на одну фуражную корову в колхозах и совхозах — килограммов	2187	2233	2286	2286
в том числе за истекший месяц	97	138	106	119
Получено яиц на одну курицу-несушку в колхозах и совхозах (штук)	184	174	182	194
Процент выполнения годового общего объема заготовок и закупок сельхозпродуктов по всем категориям хозяйств:				
мяса	82	86	92	74
молока	85	77	91	86
яиц	90	83	90	96
КАПИТАЛЬНОЕ СТРОИТЕЛЬСТВО				
Процент выполнения годового плана ввода в действие основных фондов по объектам производственного и непроизводственного назначения	43	48	28	36
в том числе по объектам производственного назначения	46	47	26	40
Процент выполнения годового плана ввода в действие общей площади жилых домов	37	71	47	35
Введено в эксплуатацию жилых домов общей площадью (тыс. кв. метров)	398	322,3	492	209,4
Процент выполнения годового плана капитальных вложений по объемам производственного и непроизводственного назначения	77	83	75	73
в т. ч. жилищное строительство	76	91	84	74
Освоено капвложений в жилищное строительство — млн. руб.	132	169	183	70
Процент выполнения годового плана строительно-монтажных работ по объектам производственного и непроизводственного назначения	80	85	80	73
в т. ч. по объемам производственного назначения	80	84	79	74
Процент выполнения плана строительно-монтажных работ, выполненных собственными силами подрядных организаций	83	78	86	77
Процент выполнения плана по производительности труда	99,9	99,3	99,1	97
ТОРГОВЛЯ				
Процент выполнения плана по розничному товарообороту	99,7	100,4	99	100,1
БЫТОВОЕ ОБСЛУЖИВАНИЕ НАСЕЛЕНИЯ				
Процент выполнения плана по объему бытовых услуг населению	100,1	99,9	99,8	98

РЕШЕНИЕ ОБЛАСТНОГО ИСПОЛНИТЕЛЬНОГО КОМИТЕТА

об утверждении состава Кемеровской областной избирательной комиссии по выборам в Кемеровский областной Совет народных депутатов

На основании статей 24 и 25 Закона РСФСР «О выборах в местные Советы народных депутатов РСФСР» исполком областного Совета народных депутатов **решил:**

утвердить Кемеровскую областную избирательную комиссию по выборам в Кемеровский областной Совет народных депутатов в составе следующих представителей общественных организаций, трудовых коллективов и собраний военнослужащих:

Председатель избирательной комиссии **Кудрявцев** Сергей Матвеевич — от рабочих, инженерно-технических работников и служащих Кемеровского коксохимического завода.

Заместитель председателя избирательной комиссии **Окушко** Борис Иванович — от Кемеровской областной организации профессионального союза работников культуры.

Секретарь избирательной комиссии **Романов** Василий Иванович — от Кемеровской областной организации Коммунистической партии Советского Союза.

Члены избирательной комиссии:

Балбатунов Калина Климентьевич — от рабочих, инженерно-технических работников и служащих шахты «Центральная», город Прокопьевск;

Буркацкий Александр Михайлович — от рабочих, инженерно-технических работников и служащих рельсобалочного цеха Кузнецкого металлургического комбината имени В. И. Ленина, город Новокузнецк;

Высоковская Вера Владимировна — от рабочих, инженерно-технических работников и служащих Кемеровского научно-производственного объединения «Карболит», город Кемерово;

Дядюра Григорий Васильевич — от личного состава Кемеровского высшего военного командного училища связи;

Зубарева Валентина Алексеевна — от рабочих, инженерно-технических работников и служащих Ленинск-Кузнецкого камвольно-суконного комбината;

Машковская Татьяна Николаевна — от рабочих, специалистов сельского хозяйства и служащих совхоза «Щегловский» Кемеровского района;

Никешин Борис Сергеевич — от научных работников и служащих Кузнецкого филиала научно-исследовательского и проектно-конструкторского института по добыче полезных ископаемых открытым способом, город Кемерово;

Плотникова Валентина Павловна — от колхозников колхоза «Новый путь» Промышленновского района;

Салагаева Татьяна Аркадьевна — от Беловской городской организации профессионального союза работников просвещения, высшей школы и научных учреждений;

Сопраньков Николай Сергеевич — от рабочих, инженерно-технических работников и служащих шахты «Бирюлинская» имени 50-летия СССР, город Березовский»;

Учитель Юрий Михайлович — от Кемеровской областной организации Всесоюзного Ленинского Коммунистического Союза Молодежи;

Юрченко Анатолий Мефодьевич — от рабочих, инженерно-технических работников и служащих строительного управления № 1 треста «Юргапромстрой», город Юрга.

14 декабря 1979 года.

Председатель исполкома Ф. ПОПОВ.
Секретарь исполкома М. ТАРАСОВА.

ДИСЦИПЛИНА, ПОИСК, БЕРЕЖЛИВОСТЬ

—ЗАЛОГ ВЫСОКОЙ ПРОИЗВОДИТЕЛЬНОСТИ И КАЧЕСТВА РАБОТЫ НА ПОЛЯХ И ФЕРМАХ

«В центр всех наших усилий должна быть поставлена мобилизация трудящихся на выполнение заданий последнего года пятилетки. Задания плана 1980 года непростые. Но они должны быть выполнены и превзойдены. Что нужно для этого? Нужно создать обстановку высокой требовательности, организованности, творческого отношения к делу на всех участках народного хозяйства, в каждой производственной ячейке».

Из выступления Л. И. Брежнева на ноябрьском (1979 г.) Пленуме ЦК КПСС.

КРЕПИТЬ слово делом — под таким девизом идет социалистическое соревнование среди животноводов совхоза «Крапивинский». А лидерами здесь называют бригады Валентины Филипповны Аршинцевой и Антонины Анатольевны Алексеевой. По итогам работы за одиннадцать месяцев впереди идет бригада Аршинцевой, получившая от каждой коровы по 2 874 кг молока. Лишь на два килограмма ниже результат в бригаде Алексеевой. Свое годовое обязательство получить от каждой коровы по 3 050 кг молока обе бригады намерены выполнить досрочно.

НА СНИМКЕ: операторы машинного доения Г. В. Ерофеенко, Г. Т. Гришакова, бригадир А. А. Алексеева, Г. В. Подлужная.

Фото П. Костюкова.

Крапивинский район.

ПЕРЕДОВЫЕ БРИГАДЫ

Коллектив Юргинской передвижной механизированной колонны № 8 треста «Мелиоводстрой» рапортовал о выполнении годового плана еще к 62-й годовщине Великого Октября. Сейчас, освоив с начала года на строительно-монтажных работах 1 миллион 400 тысяч рублей, мелиораторы выполнили и социалистические обязательства.

Эффективное использование имеющихся резервов, внедрение хозрасчета и других передовых методов труда — вот далеко не полный перечень слагаемых успеха. По итогам полугодия коллектив завоевал первое место и переходящее Красное знамя обкома КПСС, облисполкома, облсовпрофа и обкома ВЛКСМ.

Коллектив ПМК в этом году сдал первую очередь (210 га) долголетних культурных пастбищ для совхоза «Искитимский». Подготовлены также 260 га культурных пастбищ в совхозе «Арлюкский», успешными темпами велись работы по подготовке свинокомплекса в деревне Талая.

В трудовых достижениях решающая заслуга постоянных лидеров социалистического соревнования бригады слесарей-трубоукладчиков В. И. Рыкова и бригады скреперистов А. М. Балычева. На строительстве жилья хорошо поработала бригада каменщиков во главе с А. П. Эфуртом. Годовой план ввода 1 025 квадратных метров жилья перевыполнен. Юргинская ПМК сдала в эксплуатацию пять четырехквартирных домов. В индивидуальном соревновании неоднократно завоевывали призовые места скреперист И. И. Граф, механик Н. Я. Николаев, электросварщица Н. А. Павлова.

Коллектив ПМК по-хозяйски подготовился к работе в 1980 году.

В. ИВАНОВ.

Юргинский район.

СЕМЕНА К ВЕСНЕ ГОТОВЫ

Хлеборобы совхоза-техникума первыми в Мариинском районе закончили подготовку семян к весне 1980 года. Все семена доведены до кондиций первого и второго классов посевного стандарта. Большая заслуга в этом работников сушильно-очистного комплекса В. В. Цыбуля, П. К. Иванца, бригадира Б. И. Семенкова, механика Н. П. Лупиногова. Они обеспечили бесперебойную работу зерноочистительных машин и оборудования.

За успехи в подготовке к весне руководители и передовые рабочие хозяйства награждены Почетными грамотами и денежными премиями.

(Корр. «Кузбасса»).

Мариинский район.

● МНЕНИЕ РАБОЧЕГО О СОРЕВНОВАНИИ

СЕКРЕТОВ НЕ ТАИМ

Постановление ЦК КПСС, Совета Министров СССР, ВЦСПС и ЦК ВЛКСМ о развертывании социалистического соревнования животноводов, выступление в «Кузбассе» знатных бригадиров области о личной ответственности каждого рабочего за судьбу выполнения производственных планов и обязательств нашли широкий отклик среди наших колхозников. Многие знакомы и с опубликованным 17 ноября в «Правде» открытым письмом Федора Абрамова к землякам «Чем живем-кормимся?». Совершенно справедливо говорит писатель о том, что злейший наш враг — равнодушие.

В то же время правильно организованное социалистическое соревнование, личная заинтересованность каждого в коллективном успехе служат могучим рычагом для поднятия производительности труда, повышения качества продукции.

Иногда приходится слышать в адрес нашей бригады:

— Работают на всем готовеньком, вот и результат.

Знали бы такие завистники, каким трудом дается прибавка каждого грамма молока, как ревностно следят доярки друг за другом, чтобы отпуск кормов животным был точно по рациону. А уж дойдет дело до концентратов — каждая сама раздает, чтобы все коровы получали его соответственно своей продуктивности.

Нет в нашей работе никаких секретов. Все на виду: рацион расписан, режим кормления известен. Во время дойки каждый может зайти и понаблюдать. Но за этими внешними приметами важно еще разглядеть довольно тонкие детали: такие, как трудолюбие доярки, ее заботу о животных, неустанные хлопоты скотника, чтобы была группа накормлена и аккуратно вычищено помещение. А качество молока? Стоит не промыть один аппарат или бачок, и можно через систему молокопровода испортить продукцию всей группы.

Все это отлично знают Ольга Ивановна Титова и Гильда Ивановна Гильдт. Они работают в одном крыле корпуса и доят коров через общий молокопровод. Надо быть абсолютно уверенным в своей соседнице по соревнованию за качество продукции. На протяжении многих лет Титова и Гильдт показывают пример в труде. Вот и нынче они первыми в колхозе перешагнули четырехтысячный рубеж.

Добрый пример всегда найдет отклик в бригаде. Тамара Петровна Белянина, Надежда Петровна Губина, Нина Дмитриевна Никанорова идут к такому же результату. И как итог — бригада первой досрочно выполнила годовое задание и свои социалистические обязательства.

С начала года бригада уже получила от каждой коровы по 3 798 килограммов молока. Предел ли это? Заинтересованное обсуждение наших возможностей состоялось на собрании коллектива, где шел разговор о совести и долге тружеников села. Он убедительно показал: наши доярки и скотники не собираются успокаиваться на достигнутом. Как настоящий мастер никогда не бывает удовлетворен завершенной работой, так и наши животноводы, едва достигнув одного высокого рубежа, намечают новый. На будущий год наша цель — получить от каждой коровы четыре тысячи килограммов молока.

А. ТУЗОВСКИЙ,

бригадир дойного гурта колхоза имени Коминтерна.

НА СНИМКЕ: А. Тузовский.

Фото П. Костюкова.

Ленинск-Кузнецкий район.

Решения XXV съезда КПСС—в жизнь!

БЫЛ ТОРМОЗ В КОЛХОЗЕ...

Стало уже привычным делом причины низкой продуктивности скота объяснять слабой кормовой базой. А почему эта самая кормовая база из года в год во многих хозяйствах продолжает оставаться слабым звеном? Как решить эту проблему?

В материалах XXV съезда КПСС на эти вопросы дан конкретный ответ: кормопроизводство необходимо выделить в самостоятельную отрасль сельского хозяйства. Нужны специализированные бригады и даже хозяйства.

Еще недавно и в колхозе «Дружба» проблема кормов была тормозом животноводства. Специализированное на молочном скотоводстве, хозяйство топталось у двухтысячного рубежа продуктивности коров и практически не могло расширять производство молока.

Два года назад в колхозе создали специализированную кормодобывающую бригаду. Выделили ей всего 14 тракторов из 44, передали всю необходимую технику. Во главе бригады поставили агронома Виктора Егоровича Мамонова. Особо позаботились о кадрах. В бригаду направили пять коммунистов. В основном сюда пришли опытные механизаторы.

И в первый же год были получены отличные результаты: удвоилось производство сена, дополнительно стали получать сотни тонн сенажа, возросли урожаи силосных культур и многолетних трав.

— Что же изменилось в хозяйстве? — спрашиваю секретаря партбюро Сергея Константиновича Карпова.

— Многое, — говорит он. — Если раньше у нас никто конкретно не отвечал за кормовые культуры, то сейчас у этих полей появился настоящий хозяин. Специализированная бригада сейчас морально и материально заинтересована в высоком урожае кормового поля. Не случайно же в последние два года более чем удвоилась урожайность кукурузных плантаций, многолетние травы по выходу кормовых единиц с гектара посевной площади сравнялись с зерновыми культурами. А ведь нынче год был далеко не самый благоприятный. Но разве только в этом выгода от создания бригады? Резко сократился ручной труд на заготовке кормов. Благодаря этому хозяйство прочно встает на путь рентабельной работы.

А вот конкретные цифры этих выгод. При годовом плане 2 050 за девять месяцев государству продано 2 112 тонн молока. Так же досрочно выполнен и годовой план продажи мяса. В планах на ближайшие два года предусмотрено увеличить поголовье с 1 100 до 1 600 коров.

Почему же не создаются специализированные кормозаготовительные бригады в других хозяйствах Чебулинского и соседних — Мариинского, Тисульского и Тяжинского районов?

Почти повсеместно на этот вопрос руководители и специалисты хозяйств отвечают единаково: кормозаготовки имеют сезонный характер.

— Именно сезонность в кормопроизводстве и мешала нам в прошлом укреплять кормовую базу, — говорит председатель колхоза «Дружба» Николай Сергеевич Мишарин. — Когда у нас кормами занимались все и никто конкретно, под кормовые культуры земли готовили несвоевременно, посев производился не тогда, когда это требовалось, а лишь после того, как завершаем посев зерновых. Особенно страдали многолетние травы, которые требуют весной своевременной обработки и подкормки, а о них забывали. А разве о преимуществах специализации кормопроизводства не говорит то, что на наших полях сегодня не увидите ни одной копны соломы, тогда как на других они ушли под снег.

И сейчас не сидят без дела механизаторы специализированной бригады. Одна часть их занимается вывозкой удобрений на поля, другая — доставкой кормов.

И снова видны выгоды. В соседнем совхозе «Усть-Сертинский» у каждого зарода сена и соломы остаются в снегу после вывозки корма. И это не случайно. Механизаторы здесь получают зарплату за доставку корма, им не надо думать об оставшихся клочках сена. А в колхозе «Дружба» корма находятся на подотчете кормозаготовителей до тех пор, пока не будут сданы животноводам. Разница большая. Не удивительно, что в «Дружбе» на фермах создан пятимесячный запас сена и почти двухмесячный — соломы. При этом вывезены корма с самых отдаленных полей...

Каждое утро колонна тракторов, возглавляемая старейшим механизатором коммунистом Виктором Андреевичем Ануфриевым, отправляется в поле за кормами. Она не прекращала эту работу даже тогда, когда повсеместно тракторы стояли из-за бездорожья. Дело в том, что здесь отказались от доставки кормов волоком, механизировав загрузку тракторных тележек в поле.

Итог в споре о том, нужны или не нужны в сельском хозяйстве кормозаготовительные бригады, подвел первый секретарь Чебулинского райкома КПСС П. К. Борисов:

— Нужны. Но многие предпочитают работать по-старому: это проще, не требует дополнительных забот.

В. КАРМАНОВ,

корр. «Кузбасса».

Чебулинский район.

Животноводы Яшкинского района — инициаторы областного соревнования за успешное проведение зимовки скота. На стойловый период приняты высокие обязательства. Как они выполняются?

● У инициаторов соревнования

ЕСТЬ РЕЗЕРВЫ

Яшкинцы решили получить за зимовку от каждой коровы по 1 670 килограммов молока, поднять привесы животных. Условия для успешного выполнения намеченных планов есть все. Фермы подготовлены к зиме лучше, чем в прошлом году, создан неплохой запас сена. Силоса, правда, меньше, чем в прошлом году, но половина его хранится в облицованных траншеях, что гарантирует высокое качество. Много этого корма обогащено белком. Проверка показала, что все корма хорошего качества.

Уже в конце ноября на фермах было свыше 30 тысяч голов крупного рогатого скота — больше, чем предусмотрено планом иметь на конец года. Специалисты полагают, что план выходного поголовья будет перекрыт примерно на две тысячи голов.

В районе немало мастеров высоких привесов. Среди них называют М. Г. Курочкину и М. И. Поторочину из совхоза «Пачинский», Л. В. Ярышкина и Г. Е. Шорохову из «Шахтера», Р. Р. Горулееву из «Пашковского» и других. За счет роста поголовья и высоких привесов район увеличил производство мяса. Особенно заметных успехов добились совхозы им. Ленина, «Таловский», «Шахтер», «Пачинский», «Яшкинский». В этих и других хозяйствах молодняк поставлен на интенсивный откорм, что позволит в будущем году значительно увеличить продажу мяса.

На всех фермах района организовано соревнование животноводов за успешное проведение зимовки. Разработаны его условия, все труженики приняли конкретные обязательства.

На фуражных дворах созданы необходимые запасы кормов. Решено в ближайшие дни завершить вывозку с полей и лугов соломы и сена. Корма отпускаются только через весы.

В районе немало коллективов, добивающихся неплохих успехов в производстве и продаже молока. Совхоз «Пашковский» не считается в районе лучшим хозяйством и, тем не менее, он уже выполнил годовой план продажи молока. И добился этого за счет роста продуктивности дойного стада. Успешно справляется с принятыми обязательствами по продаже молока совхоз «Яшкинский». Заметно шагнул вперед совхоз «Красносельский». Животноводы этого хозяйства сумели увеличить удои против прошлого года на 180 килограммов. Кулаковская ферма совхоза за одиннадцать месяцев получила по 3 100 килограммов молока от коровы и первой в районе выполнила годовой план. Успешно справляется с планом года и Красносельская ферма. В районе увеличилось количество мастеров машинного доения, которые перешагнули трехтысячный рубеж по удою молока от коровы.

А вот ведущие хозяйства района — совхозы «Шахтер» и «Пачинский» — не справляются с планом продажи молока. Пачинцам трудно отчасти потому, что проведена большая работа по оздоровлению стада, много коров было выбраковано, в том числе и стельных. Но это не единственная причина срыва.

Как и «Пачинский», совхоз «Шахтер» числится в числе лучших в области. В этом хозяйстве научились выращивать высокие урожаи зерновых и кормовых культур, создавать прочные запасы кормов. В районе идет добрая слава о бригаде дойного гурта А. Г. Кучеренко. Этот коллектив досрочно выполнил план четвертого года пятилетки по удою молока от коровы. Успешно справлялось с годовым планом производства молока Моховское отделение.

Словом, много хорошего можно сказать об отдельных коллективах совхоза. Но, к сожалению, совхоз в целом несколько сдал позиции. На ряде ферм снизилась трудовая дисциплина, допускаются нарушения распорядка дня. Ослабила работу партийная организация. Бюро районного комитета КПСС вынуждено было серьезно поправлять директора совхоза А. А. Глебова и секретаря парткома В. Ф. Титова.

Далеко не все сделано в молочном животноводстве совхозов «Литвиновский», «Таловский» и других.

Слов нет, трудно поднимать продуктивность животноводства, когда мало концентрированных кормов. Но ведь не только в этом дело. Инициаторы соревнования упускают много других возможностей увеличения удоев. Например, на Саломатовском молочном комплексе совхоза им. Ленина было сыро, холодно, но вот установили в помещениях калориферы — и микроклимат резко изменился. Не случайно и продуктивность пошла в гору. Почему бы и в других хозяйствах, имеющих неустроенные помещения, не установить калориферы? Это верная гарантия увеличения удоев без дополнительной затраты кормов.

Многое может дать подогрев воды. Сейчас теплую воду подают только тем животным, которые находятся на откормочных площадках.

А витаминная подкормка? Хвою в районе только собираются применять. Есть в хозяйствах в достатке минеральные добавки, но используют их только в двух или трех совхозах. И уж совсем никуда не годится, что на фермах нет соли. И здесь следует упрекнуть райсельхозтехнику. Она не выполняет заявок хозяйств на поставку соли.

Словом, если внимательно посмотреть, то во всех хозяйствах, на каждой ферме найдутся резервы, использование которых дало бы возможность увеличить производство продукции. Этого как раз и требует от руководителей хозяйств, специалистов, партийных, профсоюзных и комсомольских организаций постановление ЦК КПСС, Совета Министров СССР, ВЦСПС и ЦК ВЛКСМ о развертывании социалистического соревнования за увеличение производства и заготовок продуктов животноводства в зимний период.

Г. ЗАДОРОЖНЫЙ,

корр. «Кузбасса».

Яшкинский район.

Фельетон

„Кыш, сизокрылые!"

У ЗЕРНОСКЛАДОВ совхоза «Маяковский», что в Прокопьевском районе, птичий переполох. Всполошил стаи воробьев и сизокрылых голубей главный агроном совхоза М. Л. Иванов. Прямо вывели его из себя крылатые защитники садов и огородов. И без того на посев в будущем году недостает 200 тонн семян зерновых и бобовых культур, а тут еще эти пернатые налетели, в каждую щель в складах норовят пролезть. А щели-то и в окнах, и в дверях...

— Откуда нанесло вас на мою голову! — Михаил Леонтьевич широко размахнулся и запустил метлой в нахально чирикающего на крыше воробья. — Этак дело пойдет — к весне и зернышка не останется. Сторожа срочно поставлю, птичьего гонялу.

Об учреждении должности «птичьего гонялы» не мешало бы подумать и руководителям совхоза «Мунгатский». На четвертой ферме этого совхоза на складах с зерном совсем нет дверей. Новую должность, думается, охотно утвердят в списке штатных работников руководители межхозяйственного производственного объединения «Кемеровоскотопром», которому подчинены совхозы «Маяковский», «Мунгатский», а также еще 22 хозяйства, в большинстве не имеющих хороших хранилищ для семян.

«Зачем нам добротные хранилища? — могут задать резонный вопрос начальник объединения В. Н. Мирончак, его заместитель Б. Л. Панов, главный агроном П. Е. Хрякин. — То, что в них хранится, лишь условно можно назвать семенами».

И они будут правы. В «Маяковском» семена различных культур перемешаны друг с другом, вороха зерна не выровнены, нет этикеток с указанием культуры, сорта, веса и качества семян, как это предусмотрено правилами хранения. Вдобавок в склады загнана на зимовку различная техника. И нет ничего удивительного в том, что за годы десятой пятилетки процент семян первого и второго классов выше 36 процентов по объединению не поднимался. В 1976 году некондиционных семян, тех, от которых трудно ожидать радующих глаз изумрудных всходов, было высеяно 53 тысячи тонн, в последующие годы хозяйства объединения высевали по 22—24 тысячи тонн. На будущий год они планируют заложить в почву 74 тысячи тонн семян низкого качества. Именно такое количество сейчас не соответствует посевным стандартам.

О подготовке их в объединении и заботы нет. В ноябре ни на один процент не повысили качество семян совхозы «Новославянский», «Кемеровский», «Промышленновский» и ряд других. А работники агрономических служб совхозов «Маяковский», «Еловский», «Кузнецкий» с самого начала уборки урожая шарят по пыльным чердакам в поисках решет для подработки зерна. Зерно тем временем само доходит до кондиции. Не до посевной, а до плесневой. В «Маяковском» сгнило в ожидании решет сорок тонн семян овса, в «Мунгатском», где наконец-то отыскали необходимое оборудование, но забыли, как им пользоваться, — сто тонн семян пшеницы.

Когда услышите по радио популярную песню, в которой говорится, что хлеба стоят налево и направо густой стеной, не думайте, что такие мощные хлеба выращены в совхозах объединения «Кемеровоскотопром» и эти совхозы буквально завалили зерном государственные закрома. Пшеничный ли, овсяный или любой иной сноп, собранный объединением, бывает настолько тощим и неприглядным, что агрономы стремятся быстрее открститься от него и потому-то содержат, как неугодное детище, в столь непригодных для жизни условиях. В 1977 году по объединению, например, было получено 6,4 центнера зерна с гектара в 1978-м — 11,6, в минувшем — 9,1, что ниже среднеобластного показателя.

Рис. В. Илиндеева.

Ну, а что касается государственных закромов, то к ним работники объединения все-таки отношение имеют. Только за последние три года они выкачали из государственных фондов девять тысяч тонн семенного зерна. Как говорится, не было ни гроша, да вдруг алтын.

Государство, конечно же, вправе ожидать, что долг будет возмещен сторицей. Да коль, что руководители объединения, принимая алтын, не дают никаких гарантий и обязательств по срокам его возвращения. А коль нет таких гарантий, куда проще нанять «птичьего гонялу», чем всерьез заняться приведением в порядок семенного хозяйства.

А. ПАРШИНЦЕВ.

ГОРНЯК УХОДИТ С ШАХТЫ...

В производственном объединении «Кузбассуголь» состоялось совещание, на котором шла речь о мерах сокращения текучести и закреплении шахтерских кадров. Совещание открыл вступительным словом заместитель министра угольной промышленности СССР Ф. Ф. Кузюков. С докладом выступил директор по кадрам и быту объединения П. Ф. Шарапов.

Как и во многих других городах Кузбасса, горнорабочие и специалисты областного центра, Березовского и Анжеро-Судженска ежедневно спускаются в шахты, чтобы готовить к выемке новые подземные запасы топлива, выдавать на-гора уголь для нужд народного хозяйства области и страны. Их нелегкий труд благодарен и почетен.

На каждой шахте — большой коллектив. Он не может быть, конечно, всегда постоянным в своем составе. Молодежь, когда подходит время, идет служить в ряды Советской Армии, ветераны — на заслуженный отдых, а у кого-то складываются неблагоприятные личные обстоятельства, заставляющие сменить место жительства.

Это естественно. Но горнорабочие и специалисты порой покидают шахты по самым различным причинам. Одних не удовлетворяет жилье, другие длительное время не могут устроить детей в детсад или ясли, у третьих возник конфликт с руководством, а еще кто-то недоволен организацией труда. В результате коллективы некоторых шахт ежегодно обновляются на 25—30 процентов, а на ряде из них — большой недокомплект горнорабочих основных профессий.

А что значит новый рабочий? Ему требуется время для того, чтобы овладеть секретами мастерства, приобрести необходимые навыки. Все это не может не отразиться на общем уровне производительности труда.

И докладчик, и выступавшие на совещании подчеркивали: чтобы снизить текучесть, надо хорошо знать запросы и нужды всех членов коллектива, стремиться полнее удовлетворять их, проявлять доброжелательность и участие, когда речь идет об устройстве быта, повышении рабочей квалификации или ликвидации разногласий. Это обязанность и долг каждого помощника директора шахты по кадрам и быту, начальника отдела или старшего инспектора по кадрам. Именно так относятся к делу, например, на шахте «Березовская», где прием превышает число увольняющихся, коллектив в основном стабилен на протяжении многих лет.

— Мы постоянно заботимся об улучшении условий труда и жизни шахтеров,— рассказывает помощник директора шахты по кадрам и быту В. И. Поздняков. — К их услугам Дом культуры, благоустроенное общежитие, детсады, пионерский лагерь, турбаза. Ежегодно в профилактории подкрепляют здоровье более семисот человек.

Администрация шахты наладила прочную связь с подшефной общеобразовательной школой, помогает учащимся знакомиться с горняцкими профессиями, организует встречи с передовиками и ветеранами производства. И немало выпускников школы уже успешно трудится в бригадах и на участках шахты. Здесь тепло встречают и молодых рабочих, приходящих из ГПТУ, закрепляют за ними наставниками опытных горнорабочих. Стараются с посильное занятие найти пенсионерам.

Значительный опыт работы с кадрами накоплен и в шахтоуправлении «Физкультурник». В коллективе настойчиво укрепляют трудовую и производственную дисциплину, решительно борются с пьянством и прогулами, используя для этого весь арсенал воспитания, убеждения, и воздействия. В шахтоуправлении стало доброй традицией, когда на смену отцам-ветеранам в бригады, коллективы участков приходят их сыновья. По примеру ростовчан на «Физкультурнике» постоянно уменьшают количество отстающих.

Однако так обстоит дело далеко не везде. Неблагополучно складывается обстановка с кадрами на шахтах «Судженская», «Ягуновская», «Бутовская». Ухудшилось положение на «Бирюлинской» и «Первомайской».

На ряде предприятий слишком легко относятся к уходу людей из коллектива, не задумываются о причинах увольнения. Иногда, как отмечалось на совещании, чтобы выдать трудовую книжку, для начальника отдела кадров бывает достаточно резолюции на заявлении увольняющегося лишь горного мастера и начальника участка. При этом ни начальник участка, ни руководители шахты не беседуют с человеком. А как показывает анализ, среди покидающих предприятия «по собственному желанию» большой процент проработавших всего несколько месяцев. Значит, им не сумели помочь адаптироваться в коллективе, привить любовь к профессии. В таких скоропалительных решениях ясно проглядывают равнодушие и черствость к судьбе человека.

Или взять увольнения за прогулы. Конечно, никто не говорит о том, чтобы мирились со злостными нарушителями трудовой дисциплины. Но не следует и рубить сплеча, не разобравшись внимательно с каждым человеком. А ведь среди уволенных, чего таить греха, порой встречаются и такие, что не имели до прогула ни одного замечания. На совещании серьезный упрек в увлечении административными мерами был высказан руководителям шахт «Судженская» и «Сибирская».

Избавиться от нарушителя таким путем, конечно, проще всего — меньше хлопот. Но вот о чем следует задуматься: воспитательная и профилактическая работа оказывают не менее важное воздействие не только на тех, кто совершил случайный проступок, но и на других неустойчивых людей.

Выступивший на совещании директор Кемеровского филиала института повышения квалификации руководящих работников и специалистов угольной промышленности В. П. Романов рассказал о затруднениях при комплектовании учебных групп. Происходит это потому, что на некоторых шахтах плохо заботятся о повышении уровня знаний своих инженерно-технических работников. Особенно необдуманно выделяют на ряде предприятий кандидатуры для подготовки резерва руководящих кадров.

— Многие вопросы, связанные с недоукомплектованием шахт рабочими кадрами, — говорил генеральный директор производственного объединения «Кузбассуголь» В. М. Станкус, — надо было решать нам значительно раньше и глубже. Тогда не было бы многих трудностей в работе, которые испытывают на шахтах «Южная», «Ягуновская», и которые появились сегодня на «Первомайской», «Бирюлинской», «Таежной» и других.

Как быстрее решить проблему пополнения коллективов и подготовки рабочих основных профессий? Прежде всего, использовать все формы обучения, коллективное и индивидуальное наставничество, закрепление за выпускниками ГПТУ опытных шахтеров, популяризировать овладение работающими в лавах и забоях вторыми, третьими смежными специальностями. Надо также активнее помогать общеобразовательным школам в профориентации учащихся старших классов, как это делают сейчас на шахте имени Волкова.

Для улучшения жилищно-бытовых условий шахтеров на предприятиях объединения начали строительство домов хозяйственным способом. В будущем году намечается ввести в строй первые 16 тысяч квадратных метров. Но уже сегодня надо заботиться о закладке новых домов. В расширении строительства жилья — одно из решений кадровой проблемы.

Вопросы снижения текучести горнорабочих и закрепления кадров рекомендовано обсудить на всех шахтах объединения.

В. КАЛАЧИНСКИЙ.

г. Кемерово.

ТВ

15, СУББОТА

I ПРОГРАММА. Москва («Орбита»). 10.00 «Время». 10.40 Утренняя гимнастика. 11.05 Выставка Буратино. 11.35 «Брак по-имеретински». Художественный телефильм. 2-я серия. 12.45 «Для вас, родители». 13.15 Музыкальная программа «Утренняя почта». 13.45 «Движение без опасности». 14.15 «По музеям и выставочным залам». Государственный Русский музей. «Прикладное искусство XVIII века». 14.45 «Советы и жизнь». 15.15 Тираж «Спортлото». 15.30 «Здоровье». Научно-популярная программа. 16.15 «Сегодня в мире». 16.30 «В мире животных». 17.30 «Говорят депутаты Верховного Совета РСФСР». 17.45 С. Соловейчик. «Ватага «Семь ветров». Премьера телеспектакля. История 5-я. «Лесть». 18.30 «Трудный год в Саянах». Премьера документального телефильма. 19.30 Концерт Государственного академического хореографического ансамбля «Березка». 20.20 «Содружество». Телевизионный журнал. 21.05 «С песней по жизни». Всесоюзный телевизионный конкурс молодых исполнителей. Финал. 22.30 «Время». 23.05 Продолжение конкурса молодых исполнителей «С песней по жизни». 00.50—01.00 Новости. II ПРОГРАММА. **Кемерово.** 19.35 Для детей. «Рекс-чистюля». Мультфильм. 19.10 «Хроника одного поиска». «Искусство быть здоровым». Научно-популярные фильмы. 19.45 «День за днем». 20.00 «Инкогнито из Петербурга». Художественный фильм. 21.25 Творчество композитора Александра Флярковского.

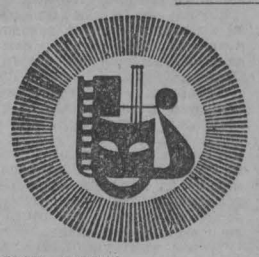

ТЕАТР ДРАМЫ

СВЯТОЙ И ГРЕШНЫЙ. Начало в 19 час. 30 мин. 16 декабря днем СВЯТОЙ И ГРЕШНЫЙ, вечером ПОВЕСТЬ О СЕМЬЕ.

ТЕАТР ОПЕРЕТТЫ

ВСТРЕЧА ДРУЗЕЙ ТЕАТРА с художественным руководителем и ведущими артистами. Начало в 15 час. ДЕВИЧИЙ ПЕРЕПОЛОХ. Начало в 19 час. 30 мин. 16 декабря премьера ОПЕРАЦИЯ «ЗОЛОТАЯ ТРУБА». Начало в 12 час. ПОСЛЕДНИЙ ЧАРДАШ — в 19 час. 30 мин.

ФИЛАРМОНИЯ

Большой концертный зал

ЛЕНИНГРАДСКИЙ ЭСТРАДНЫЙ ОРКЕСТР ПРИ УЧАСТИИ ЗАСЛУЖЕННОЙ АРТИСТКИ РСФСР ЛЮДМИЛЫ СЕНЧИНОЙ. Художественный руководитель и главный дирижер заслуженный деятель искусств РСФСР АНАТОЛИЙ ВАДХЕН. Начало в 18 и 21 час.

Малый концертный зал

Скрипичная музыка. АЛЬФРЕД МУНЬОС (Куба). Начало в 19 час. 30 мин.

ЦИРК

Иллюзионное ревю под руководством ЛИДИИ ИОНОВОЙ и народного артиста АзССР ХОСРОВА АБДУЛЛАЕВА. Начало представлений в 12, 15 час. 30 мин и 19 час. 30 мин.

ДОМ КИНО «МОСКВА». Большой зал. НЕВИННЫЙ, две серии (10, 13, 17, 20). Малый зал. Хроникально - документальный фильм И ВСЕ-ТАКИ Я ВЕРЮ, две серии (11-20, 19-20). Художественный фильм ПОВОРОТ (9-30, 13-30, 15-30, 17-30, 21-30).

«ЮБИЛЕЙНЫЙ». ВЕТЕР СТРАНСТВИЙ (10). НЕВИННЫЙ, две серии (12, 14-40, 17-20, 20).

«КОСМОС». СЛУЧАЙНОСТЬ (9, 11, 13, 15, 17, 19, 21 — детям смотреть не рекомендуется). СДАЕТСЯ КВАРТИРА С РЕБЕНКОМ (10). КАСКАДЕРЫ (12, 16, 18, 21-40). ВТОРАЯ ИСТИНА (14, 20 — детям смотреть не рекомендуется).

«ПИОНЕР». БОЛЬШОЕ ПУТЕШЕСТВИЕ БОЛЕКА И ЛЕЛЕКА (10, 11-40, 13-30, 15-20). МОЛОДАЯ ЖЕНА (17-10, 19, 21).

«МЕТАЛЛУРГ». МЕТАМОРФОЗА (14). КЕНТАВРЫ, две серии (16, 19).

«ПРОГРЕСС». МЯТЕЖНЫЙ «ОРИОН» (11-30, 16, 17-50, 19-30, 21-30).

«ЛУЧ». Киносборник мультфильмов СНЕГОВИК ДЛЯ АФРИКИ (13). МОЛОДАЯ ЖЕНА (15, 17, 19, 20-50).

«КОМСОМОЛЕЦ». ПОХИЩЕНИЕ «САВОЙИ» (15, 17, 19, 21).

ДК СТРОИТЕЛЕЙ. НОВЫЕ ПРИКЛЮЧЕНИЯ КАПИТАНА ВРУНГЕЛЯ (15). ЛЕГЕНДА О ДИНОЗАВРЕ (17, 19).

ДК имени 50-летия ОКТЯБРЯ. ТЕКУМЗЕ (11, 13). ВЕСЕННЯЯ ПУТЕВКА (15, 17, 19, 21).

ДК ШАХТЕРОВ. ТЕКУМЗЕ (12-30). МОЛОДАЯ ЖЕНА (14). ЭСТРАДНОЕ ЦИРКОВОЕ РЕВЮ ЛИЛИПУТОВ (16, 19).

ДК ПРОИЗВОДСТВЕННОГО ОБ'ЕДИНЕНИЯ «АЗОТ». ВКУС ХЛЕБА, две серии (16, 19).

ДК КОКСОХИМЗАВОДА. НЕДОПЕСОК НАПОЛЕОН III (15). ПЕНА (17, 19, 21).

КЛУБ ВОГ. НЕСКОЛЬКО ИНТЕРВЬЮ ПО ЛИЧНЫМ ВОПРОСАМ (20 — с субтитрами).

ЛЮБИТЕЛЯМ МОТОГОНОК!
15, 16 ДЕКАБРЯ
НА МОТОТРЕКЕ ДОСААФ

СОСТОЯТСЯ СОРЕВНОВАНИЯ по мотогонкам на ледяной дорожке. Первенство области в классе мотоциклов 125—175 куб. см.

Начало соревнований в 14 часов.

Проезд трамваями № 6, 7, 8, автобусами № 1, 5, 19 до остановки «Угловая».

СОБЫТИЯ ЗА РУБЕЖОМ

КОРРЕСПОНДЕНТЫ ТАСС И АПН ПЕРЕДАЮТ

С ТЕЛЕТАЙПНОЙ ЛЕНТЫ

▲ **ПРАГА. Торжественными заседаниями общественности в Праге и Братиславе завершился традиционный месячник чехословацко-советской дружбы.**

Идейно-политическое содержание месячника определял девиз: «Советский Союз — наш освободитель, верный друг и надежный союзник в деле строительства развитого социалистического общества». В центре внимания всех мероприятий, проводившихся в ходе месячника, были советские мирные инициативы, выдвинутые Генеральным секретарем ЦК КПСС, Председателем Президиума Верховного Совета СССР Л. И. Брежневым в Берлине.

▲ **ПАРИЖ. Европейский парламент подавляющим большинством голосов отклонил во втором чтении проект бюджета «Общего рынка» на 1980 год, разработанный советом министров ЕЭС. Таким образом, острые разногласия, возникшие еще при первом обсуждении проекта, вылились в открытый конфликт между европарламентом и советом министров «девятки».**

▲ **НЬЮ-ЙОРК. Продолжаются поиски на орбите американского спутника связи «Сэтком-111», связь с которым была потеряна несколько дней назад. 900-килограммовый спутник предназначался для телефонной связи и передачи телепрограмм на территории США. Связь со спутником была потеряна в понедельник через 15 секунд после включения корректирующей двигательной установки. Несмотря на предположения, что спутник взорвался, специалисты НАСА и компании «Радио корпорейшн оф Америка», которой он принадлежит, намерены продолжать поиски.**

▲ **АНКАРА. Топливно-энергетический кризис вновь резко обострился в Турции. Как сообщает газета «Хюрриет», турецкие граждане не могут приобрести даже дрова и уголь. Из-за отсутствия топлива, свидетельствует газета, оказалась под угрозой выпечка хлеба в анкарских пекарнях. Нехватка горючего привела также к тому, что на ряде внутренних железнодорожных линий сорван график движения поездов.**

(ТАСС).

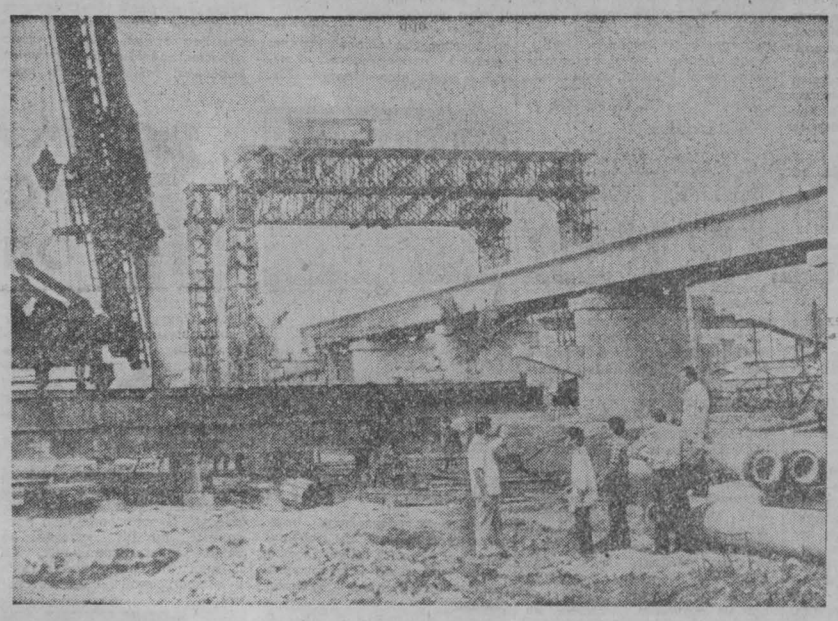

СРВ. Новый мост Тханглонг — одна из важнейших строек второй вьетнамской пятилетки. С вводом его в эксплуатацию будет разгружен транспортный поток на построенном еще в начале века единственном мосту, соединяющем берега Красной реки в районе Ханоя. Строительство моста Тханглонг было начато несколько лет назад с помощью китайских специалистов. Однако Китай, используя помощь в качестве орудия политического давления, практически полностью сорвал все намеченные сроки, а в прошлом году отозвал своих специалистов, и строительство было заморожено.

Сейчас на стройке совместно трудятся коллективы вьетнамских рабочих и советских специалистов. Уже завершено сооружение 14 опор, а также ряда вспомогательных объектов.

НА СНИМКЕ: на строительстве моста.

Фото ВИА—ТАСС.

Опасное решение

БРЮССЕЛЬ, 14 декабря. (ТАСС). Вопреки широким протестам мировой общественности блок НАТО принял 12 декабря поздно вечером опасное для дела мира и международной разрядки решение. Под грубым нажимом Вашингтона министры иностранных дел и обороны стран НАТО дали согласие на осуществление планов производства и размещения новых американских ядерных ракет средней дальности в ряде государств Западной Европы.

В опубликованном по окончании заседания коммюнике говорится, что на европейском континенте будут развернуты 108 ракет «Першинг-2» и 464 крылатые ракеты. Лидеры НАТО пытаются преподнести это решение как «модернизацию» ядерного арсенала блока на европейском театре. На деле, как признает влиятельная парижская газета «Монд», речь идет о качественно новом оружии, способном достичь территории Советского Союза и рассчитанном на изменение в пользу НАТО нынешнего равновесия сил в регионе и создание в Европе новой стратегической ситуации.

После заседания было объявлено, что эти ракеты будут размещены в Англии, Западной Германии и Италии. Первоначально предполагалось развернуть их также в Голландии и Бельгии. Однако мощное движение протеста, охватившее эти страны, вынудило их правительства ответить отказом на домогательства заправил НАТО. Голландия отложила принятие решения о размещении ракет на ее территории на два года, а Бельгия на полгода. Против этого оружия выступили также Норвегия и Дания. Существенные оговорки высказала Турция. Правительство Франции, как отмечалось в сообщении АФП, еще до начала сессии совета отмежевалось от решения НАТО о развертывании новых ракет.

Иными словами, Вашингтон, несмотря на все свои потуги, не добился того, чтобы страны НАТО выступили «единым фронтом» в вопросе о евростратегическом оружии.

Как передают информационные агентства, генеральный секретарь НАТО Й. Лунс в этой связи заявил, что нельзя говорить о каком-либо энтузиазме стран НАТО. Он признал, что эти страны пришли к своему решению «неохотно».

Применяя тактику «выкручивания рук», США осуществляли всю операцию по навязыванию ракет под аккомпанемент шумной пропагандистской кампании о мифической «советской угрозе» и мнимом «военном превосходстве» стран Варшавского Договора.

Нынешние действия политических и военных руководителей Североатлантического блока нацелены на всемерное наращивание гонки ракетно-ядерных и обычных вооружений. Они разрушают саму основу для дальнейших переговоров.

«Вашингтон, — пишет в этой связи французская газета «Юманите», — навязывает другим государствам НАТО ракеты смерти». В результате этого решения, отмечает «Юманите», на европейском континенте «создается новая стратегическая обстановка, которая ставит под вопрос признанное равновесие сил». Это решение «означает также опасное усиление гонки вооружений». Оно тем более недопустимо, что СССР «претворяет в жизнь односторонние меры по военной разрядке».

ПРАГА, 14 декабря. (ТАСС). Решение НАТО разместить в Западной Европе новые американские ракеты с ядерными боеголовками, принятое несмотря на бурю протестов миролюбивой общественности, является позорным актом, покушением на дело мира, пишет чехословацкая газета «Руде право».

С помощью сотен новых ракет с ядерными боеголовками НАТО, указывает газета, стремится изменить существующее равновесие сил в Европе для того, чтобы проводить в отношении социалистических государств политику «с позиции силы».

К ИРАНО-АМЕРИКАНСКИМ ОТНОШЕНИЯМ

ВАШИНГОН, 14 декабря. (ТАСС). Государственный департамент США объявил, что 183 иранских дипломата, аккредитованных в США, должны покинуть страну. Этот шаг, заявил представитель госдепартамента, был предпринят ввиду продолжающегося задержания американского персонала, а также захвата посольства США в Тегеране.

Администрация США, пишет газета «Бостон глоб», разрабатывает серию мер, направленных на экономическое удушение Ирана. Именно в этом, подчеркивает газета со ссылкой на «высокопоставленного сотрудника госдепартамента», состоит цель визита в Западную Европу правительственной делегации США во главе с государственным секретарем С. Вэнсом.

Как сообщает агентство ЮПИ, на проходившей в Брюсселе сессии совета НАТО США потребовали от своих союзников подписать официальное заявление о поддержке американских акций против Ирана.

Судя по сообщениям печати, Вашингтон намерен перейти от уговоров своих союзников к прямому шантажу, чтобы заставить их присоединиться к своей кампании дипломатического и экономического давления на Иран. Комиссия по доходам и налогам палаты представителей американского конгресса приняла законопроект, наделяющий президента США правом облагать более высоким налогом экспорт в США тех стран, которые «отказываются сотрудничать» с антииранскими акциями Вашингтона.

ТОКИО, 14 декабря. (ТАСС). Усиливающийся нажим США на Японию вызвал решительные возражения в японском правительстве. Представитель министерства внешней торговли и промышленности заявил, что сокращение поставок нефти в Японию, о котором объявили американские концерны, не оставляет для нее другого пути, кроме заключения прямых сделок с Ираном. Выступая на пресс-конференции, министр иностранных дел С. Окита сказал, что правительство Японии намерено принять меры в отношении «несистематических закупок» японскими фирмами иранской нефти.

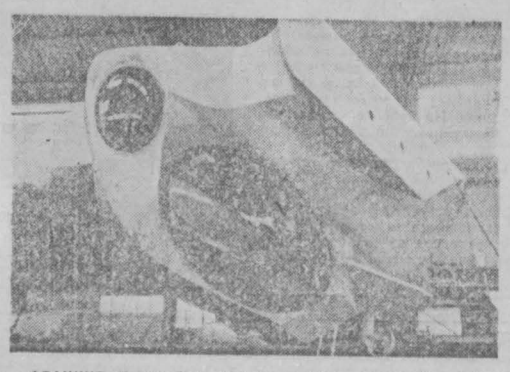

ФРАНЦИЯ. Похожий на большую птицу аквакоп (на снимке), построенный на судоверфи Баван по проекту Жака Ружри, — первая машина для подводной прогулки. Ее прозрачная центральная часть дает возможность пассажирам наблюдать за подводным миром. В воду погружается нижняя часть аквакопа.

Фото Кейстон ТАСС.

КАЛЕЙДОСКОП

Индонезия

Изучают русский язык

На курсах русского языка при Доме советской культуры в Джакарте начался новый учебный год. Среди 500 вновь принятых слушателей — служащие государственных учреждений и предприятий, студенты вузов, ученики старших классов. Поступила на курсы и индонезийская девушка по имени Юрий Гагарин, родившаяся в день исторического полета первого в мире советского космонавта. «Я с гордостью ношу имя советского космонавта, — заявила 18-летняя студентка. — Надеюсь, что после окончания курсов смогу в подлиннике читать все, что связано с именем человека, которого знает теперь вся планета».

«Танцующие» фонтаны

Площадь Мердека в Джакарте по праву считается одним из самых любимых мест отдыха жителей столицы Индонезии и многочисленных туристов-иностранцев. Вечером, когда спадает тропический зной, люди идут сюда, чтобы полюбоваться одной из главных достопримечательностей площади—комплексом цветомузыкальных фонтанов. Их называют здесь «танцующими», потому что десятки тысяч струй воды создают пульсирующий, постоянно меняющийся в такт музыке многоцветный орнамент.

Змея-людоед

Необычный случай произошел около деревни Малино на Центральном Сулавеси.

На прогуливавшегося в 100 метрах от своего дома крестьянина Аджобуку внезапно набросился огромных размеров питон и буквально в считанные минуты расправился со своей жертвой.

Находившиеся поблизости соседи, услышав крики о помощи, тотчас же поспешили на выручку, и вскоре натолкнулись на 6-метровое пресмыкающееся, которое с трудом передвигалось по зарослям. Крестьяне не растерялись и быстро вспороли брюхо питона, откуда извлекли тело Аджобуки, увы, уже без признаков жизни. Власти Центрального Сулавеси недавно обратились с призывом к населению соблюдать повышенные меры предосторожности в связи с тем, что в этой провинции расплодилось много змей, крайне опасных для человека.

В назидание лихачам

Необычный памятник можно увидеть на главной магистрали Джакарты — улице Тамрин: на специальном постаменте установлена изуродованная машина, попавшая в автомобильную катастрофу. По мнению городских властей, наглядный урок дисциплинирует водителей, служит хорошим предостережением любителям быстрой езды. Как сообщает дорожно-транспортная полиция, только за октябрь этого года в Джакарте зарегистрировано 503 аварии, из которых 41 — со смертельным исходом.

И. ЗАБАШТИН.
(АПН).

Кемеровская филармония

БОЛЬШОЙ КОНЦЕРТНЫЙ ЗАЛ
19, 20 ДЕКАБРЯ
АРТИСТЫ ПОЛЬСКОЙ ЭСТРАДЫ

Вокально-инструментальный ансамбль

«БРЕЙКАУТ».

Солистка — МИРА КУБАШИНЬСКА.
Начало в 20 часов.

ТЕАТР ОПЕРЕТТЫ КУЗБАССА
20—23 ДЕКАБРЯ
ГАСТРОЛИ

солистов Московского театра оперетты — народной артистки РСФСР ЗОИ ИВАНОВОЙ, заслуженного артиста РСФСР ГЕОРГИЯ ГРИНЕРА в спектаклях:

20, 22 декабря (день и вечер) И. КАЛЬМАН.

«МАРИЦА»

Оперетта в трех действиях.
Марица — народная артистка РСФСР З. ИВАНОВА.
Тасилло — заслуженный артист РСФСР Г. ГРИНЕР.

21, 23 декабря (день и вечер) Ф. ЛЕГАР.

«ВЕСЕЛАЯ ВДОВА»

Ганна Гвалари — З. ИВАНОВА.
Граф Данило — Г. ГРИНЕР.
Начало спектаклей: дневных в 14 час., вечерних в 19 час. 30 мин. Принимаются заявки на коллективные посещения.
Справки по телефонам 6-54-71, 6-74-51 (после 14 часов).

ПРИГЛАШАЕТ МАГАЗИН «МЕЛОДИЯ» ОБЛСПОРТКУЛЬТТОРГА

Поступили в продажу стереоэлектрофон «АРКТУР-003», транзисторные радиоприемники «ОКЕАН-209», «ВЭФ-202», «СЕЛГА-404».

Высококачественный стереоэлектрофон высшего класса «АРКТУР-003» отличается высокой выходной мощностью и совершенным звучанием, состоит из усилителя и электропроигрывателя, смонтированных в одном корпусе, и двух выносных акустических колонок. Цена 520 рублей.

Для музыкантов и любителей музыки магазин «Мелодия» предлагает в большом выборе баяны, аккордеоны. Здесь же можно купить пианино «ОДА». По вторникам, четвергам и субботам с 10 до 13 часов в магазине работает консультант — специалист по музыкальным товарам, который окажет помощь в выборе инструмента.

Музыкальные инструменты можно купить за наличный расчет и в кредит. Стоимость баянов от 77 до 380 рублей, аккордеонов—от 56 до 233 рублей, пианино «Ода» — 675 рублей. В магазине организована доставка купленного пианино на дом.

Адрес магазина: г. Кемерово, ул. Орджоникидзе, 4 (на площади Пушкина). Часы работы — с 10 до 19. Справки по телефонам 97-6-49 и 3-57-07.

КЕМЕРОВОТОРГРЕКЛАМА.

БЮРО ПО ТРУДОУСТРОЙСТВУ И ИНФОРМАЦИИ НАСЕЛЕНИЯ

ПРИГЛАШАЕТ

ВО ВНОВЬ ОРГАНИЗОВАННОЕ УПРАВЛЕНИЕ РАБОЧЕГО СНАБЖЕНИЯ КЕМЕРОВСКОЙ ЖЕЛЕЗНОЙ ДОРОГИ НА ПОСТОЯННУЮ РАБОТУ

в проектно-сметную группу: старшего инженера, инженера-сметчика, инженера-технолога, инженера-электрика; в отдел инженера-механика, в столовую — зав. производством.

Обращаться в отдел кадров по адресу: ул. Подгорная, 22, комн. 503. Телефоны 96-44-30, 96-45-88.

Отдел внутренних дел Центрального района г. Кемерова выражает соболезнование начальнику отдела А. И. Синченко по поводу безвременной смерти его жены Натальи Григорьевны.

Память

ОН СТРОИЛ КУЗНЕЦК

Комсомольский клуб «Поиск» Сибирского металлургического института создал музей истории Кузнецкстроя. Первенец сибирской тяжелой индустрии сооружали не только советские люди, но и румыны, болгары, немцы. В интернациональных бригадах солидарности в Советском Союзе трудились Эрик Хонеккер, Пауль Фернер, Герхард Козель.

Клуб «Поиск» много лет переписывается с кузнецкстроевцем Герхардом Козелем, ныне действительным членом Германской академии строительства, председателем постоянной комиссии СЭВ по строительству.

В 1932 году, окончив Берлинский политехнический институт, Герхард Козель выехал в Сибирь на Кузнецкий металлургический комбинат. Его назначили прорабом на строительстве соцгородка, позднее инженером в техотделе Кузнецкстроя.

В отделе кадров КМК хранится его личное дело, где есть расписка: «Партбилет на имя Козель Г. Г. № 322991 получил Козель 14 августа 1932 года».

— Минули годы, — вспоминает Герхард Козель, — но сильна память о Кузнецкстрое, о жизни в Советском Союзе, где я проработал более двух десятков лет.

Одна из решающих основ индустриализации — сталь. Она нужна для развития машиностроения, особенно для сельскохозяйственного машиностроения — базы коллективизации сельского хозяйства, сталь нужна для железных дорог, для обеспечения обороны страны.

Строительство Кузнецкого завода шло в очень сложных условиях. В Сибири не было опыта крупного металлургического производства. Однажды я вместе с нашей бригадой строителей посетил гурьевскую домну. Она была сложена из кирпича. Руда и кокс подавались по пандусу вагонеткой, которую тащила полуслепая лошадь. Значительная часть оборудования Кузнецкого завода импортировалась из США и Германии. Наибольшая трудность — отсутствие квалифицированных кадров.

В Прокопьевске работали, например, в начале 30-х годов всего 15 инженеров. Поэтому Советское правительство пригласило квалифицированных рабочих и специалистов из-за рубежа. Одним из таких специалистов был я.

По случаю пуска одного из крупных объектов завода в августе 1933 года к нам на комбинат приехал Серго Орджоникидзе.

Товарищ Серго очень внимательно познакомился с главными объектами, говорил с рабочими и инженерами, давал советы и сам с нами советовался. Состоялся митинг на площади заводоуправления, рабочие и руководители стройки рапортовали о выполнении плана.

Потом выступил Серго с большой речью, в которой он тщательно проанализировал результаты работ и поставил новые задачи, разъясняя их значение в связи с положением страны и международной обстановкой, прежде всего в связи с угрозой войны, возникшей с приходом к власти фашистов в Германии.

У меня от личной встречи с товарищем Серго осталось впечатление на всю жизнь. Не меркнет память о настоящем большевике, о непоколебимом, требующем безусловного выполнения приказов руководителе, одновременно об очень добром человеке, цель жизни которого была забота о счастье людей.

Одновременно с домнами в Новокузнецке строился один из первых социалистических городов. Герхард Козель проектировал больницу, городской театр. По его проекту в 1936 году построили здание почты и телеграфа на проспекте Металлургов, вместе с архитектором Шютте и Уманским в 1935 году проектировал клуб (ныне Дворец культуры) и парк металлургов.

Строительство Кузнецкого и Магнитогорского заводов было завершено по плану. В 1940 году СССР уже производил около 20 миллионов тонн стали. Каждый второй танк Советской Армии во время Великой Отечественной войны был сделан из кузнецкой стали.

Сегодня можно говорить о больших традициях дружбы и сотрудничества между творческими строительными коллективами СССР и ГДР. Основы этих отношений заложены еще Октябрьской революцией. Немецкие коммунисты, среди которых были Эрих Хонеккер, рабочие, инженеры и архитекторы, работали на больших стройках первых пятилеток в СССР — в Магнитогорске и Новокузнецке. От этого времени ведет прямая дорога к Николаю Злобину, инициатору рационального строительства наших дней, к братскому сотрудничеству коллективов строительных комбинатов Москвы и Берлина, Эрфурта и Вильнюса, Ростока и Орла.

Между коллективами КМК и коллективами металлургических заводов ГДР, в особенности с комбинатом имени Тельмана в г. Магдебурге, установились самые тесные связи по кооперации. Совместно решаются сложные задания научно-технической революции.

В обеих странах поднялась производительность труда и особенно значительно снизился тяжелый физический труд. Достойный внимания результат совместной работы имеется также в области градостроительства и архитектуры.

Свое письмо-пожелание десятитысячному коллективу СМИ Герхард Козель заканчивает словами: «Во всех отраслях производства, науки и культуры крепнут узы совместного труда, узы дружбы. Одной семьей живут народы СССР и ГДР. Желаю всем вам от всего сердца большого счастья и успехов».

А. БЕРЛИН.
декан факультета общественных профессий СМИ.
г. Новокузнецк.

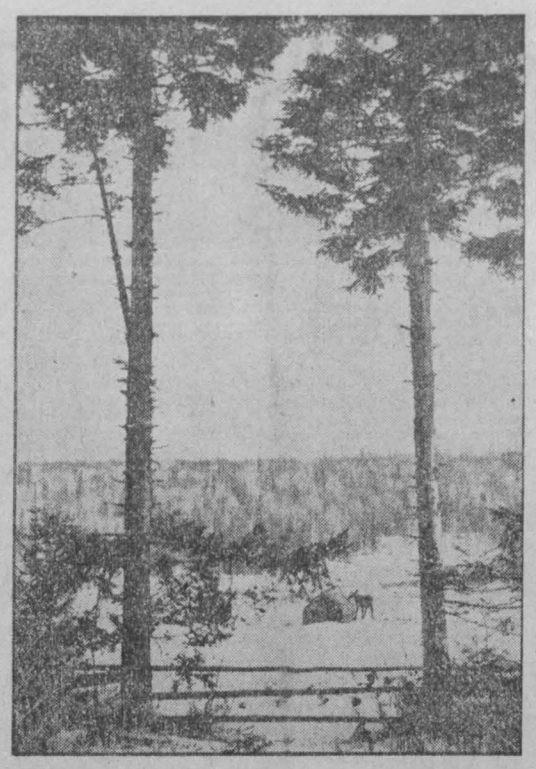

НАШ ФОТОКЛУБ

ТАЕЖНАЯ ЗАИМКА.
Фото В. Столярова.

Многотысячная аудитория

Центральная районная организация общества «Знание» объединяет в своих рядах 1 215 членов. На днях состоялась ее отчетно-выборная конференция.

Более 40 тысяч лекций и 54 тысяч бесед прочитано и проведено за минувшие три года. Обширна и разнообразна их тематика: пропаганда решений XXV съезда партии, разъяснение основных прав и обязанностей советских граждан, провозглашенных новой Конституцией СССР, вопросы внешней и внутренней политики КПСС, пропаганда общественно-политических, экономических, правовых, медицинских знаний, вопросы культуры, этики и эстетики.

На конференции избран новый состав правления. Председателем избран доцент, кандидат технических наук, декан горного факультета КузПИ, Е. А. Бобер, ответственным секретарем — Э. В. Корнилова.

Л. СКОРИК.
г. Кемерово.

ИЗ ДАЛЬНИХ СТРАНСТВИЙ ВОЗВРАТЯСЬ...

«СОЛЯРИС» НА ЕНИСЕЕ

Возможность перехода водным путем из бассейна одной крупной реки в бассейн другой сама по себе очень интересна. У нас в Сибири (да, наверное, и по всей стране) ходит много разговоров о старом, забытом Обь-Енисейском водном пути. Идея прохода этим путем и непосредственного выхода в Енисей, Ангару и Байкал родилась в нашей секции давно, а нынешним летом превратилась в реальность.

Несколько слов о нашей секции ДСП (дальних спортивных плаваний) «Солярис». Дальними походами сибиряков не удивишь. За сезон многие судоводители-любители проходят по 1,5—2 тысячи километров по Томи, Оби, Чулыму, Кие. Но все эти плавания официально не организовывали, организации ДОСААФ их не конролировали и, естественно, спортивные звания и разряды не присваивали. На базе существующей уже несколько лет секции судоводителей-любителей при первичной организации ОСВОДа Кемеровского госуниверситета три года назад была сформирована секция дальних спортивных плаваний «Солярис».

Продолжая популяризировать и пропагандировать правила безопасного плавания и отдыха на воде, члены нашей секции разработали и прошли трассы первой категории сложности Кемерово—Красный Яр — Кемерово, Кемерово — Новосибирск — Кемерово. Кемерово — Колпашево — Кемерово. Это дало право на присвоение пяти участникам плаваний спортивных разрядов.

Теперь о сезоне 1979 года. После тщательной проработки маршрута (по довольно скудным данным) и целей похода было принято решение: пройти и изучить историю создания канала между Обью и Енисеем, подготовить материал для паспортизации трасс в этом направлении.

Выбор лодок и моторов не представил большого труда: конечно, проверенные «Крымы» и надежные «Нептуны-23».

И вот, наконец, после долгих сборов в ночь на 16 июня 1979 года два экипажа были готовы к отплытию.

Предстояло пройти три трассы второй категории сложности: Кемерово—Колпашево — Тогур по Томи и Оби, Тогур—Усть-Озерное по Кети и Новый Городок — Красноярск по рекам Большой Кас и Енисей.

Плавание по Томи и Оби больших приключений не принесло, не считая большой волны на обских плесах в половодья этого года. Первая трасса была пройдена в срок, и после небольшого отдыха был дан старт второму участку пути по незнакомой Кети.

Трудно сказать, где пролегала дальше наша водная дорога: по реке или по недавно созданному огромному водохранилищу. Практически сутки мы не видели даже небольшого островка земли, лес весь в воде, знаки береговой судоходной обстановки превратились в плавучие. Часто приходилось останавливаться и возвращаться назад, ориентировались в основном по компасу, с большим трудом удалось добраться до Усть-Озерного. Затем начинался канал.

Здесь, расспросив местных жителей об истории создания канала, мы составили схему трассы и продолжали путь.

Западная часть канала (около 70 верст) проходит по сети мелких рек — Озерной, Ломаватой и Водораздельной. Русла этих рек в 18—19-м веках углубляли каторжане. В настоящее время они сильно заросли, захламлены остатками деревьев, тем не менее проход на моторе возможен. Шлюзы находятся в нерабочем состоянии, но закладные бревна обеспечивают небольшой подпор воды. Стены многих шлюзов, сложенные из смоленой лиственницы, находятся в хорошем состоянии.

Большую опасность, по рассказам местных жителей, таило в себе озеро Водораздельное. Неглубокое и небольшое по размерам, оно очень сильно заросло, и при большом ветре, не зная центрального фарватера, двигаться здесь под мотором невозможно. После трех неудачных попыток мы все-таки нашли выход из озера. В восточной части озера вода течет уже в сторону Енисея.

Оставшуюся часть канала, учитывая приобретенный опыт, прошли без особых приключений. Третью трассу от Нового Городка до Красноярска тоже преодолели по графику, хотя нам очень мешало сильное течение Енисея. Особенно сильно оно на Казачинском пороге. Здесь наше путешествие завершилось. В общей сложности до Красноярска прошли около 2 130 км. В обратный путь все снаряжение было отправлено по железной дороге.

Хотелось бы отметить активное участие в организации этого похода администрации Кемеровского университета.

Приглашаем желающих заниматься ДСП к нам в секцию «Солярис», которая базируется в кемеровском водно-моторном клубе «Волна». Приходите поделиться планами организации дальних спортивных плаваний как по Западной и Восточной Сибири, так и по рекам европейской части СССР.

В. ЧУДНОВ,
председатель совета секции ДСП «Солярис».
г. Кемерово.

Этюды о природе

ЛИСТВЕННИЦА

Одинокую старую лиственницу подрубила молния. Свалил ее ветер, упрямо и сильно гнавший куда-то на восток грозовые майские тучи.

Умирала старая мучительно и долго. Мертвящая желтизна неотвратимо, как гангрена, натекала от комля к вершине. Сухим дождем падала пожухлая хвоя. С хрустом ломались сухие ветки. И тогда казалось, что лиственница скорбно и затаенно стонет, все ниже припадая к земле. Уже обреченная, она, как всякая мать, боролась не за свою жизнь, а за продление жизни, гнала из последних сил живительные соки туда, где в урочное время завязывались клейкие, с наперсток, шишечки. Но спали и шишечки, не успев дозреть.

Сучья покрупнее отпилил от лиственницы Герасим Поворотов. Герасим той весной строился и не пожалел трудов, чтобы подвести под новый дом смолевые венцы. Век пролежат в духоте и сырости, гниль их не тронет, червь не источит, только прочнее станут. Сбежистый, в три обхвата, ствол мужики по общему приговору распустили на толстые плахи, устроили из них слив на новом пруду. Лиственница поперек неподатлива, вдоль она легко колется, ровно. От пня все отступились. Хоть долотом его, твердокаменный, долби. А что толку? Надолбишь только беремя щепы на растопку.

Остался зимовать черным чудищем обгорелый пень, пугая случайных прохожих. Другой уже весной погнал из себя живицу, вроде бы врачевать себя принялся, раны смазывать, прозрачные пластыри на них накладывать. Потом вдруг две зеленые веточки выкинул, тонюсенькие, хиленькие. Но в рост они пошли споро и дружно.

Стоит неподалеку от Салаира диковинное дерево. На обугленном пне, густо заляпанном натеками смолы, в мирном соседстве растут, как близнята-девчушки, две лиственницы — стройные, кудрявые и веселые. Смотришь на них и диву даешься. Лет, однако, с полтысячи берегла старая под броней коры эти зародыши новой жизни. И угадала, что берегла, отвела беду. Жить ее роду-племени опять, красоваться богатырской статью.

ПОСЛЕДНЯЯ ОХОТА

Сколько помню себя, в нашем доме всегда были ружья. Диковинные ружья, какие, раз увидев, с другими не спутаешь, не обознаешься.

Отец мой действительную, еще в царской армии, служил в оружейной мастерской и с той, однако, поры любил на досуге повозиться с редкой, замысловатой винтовочкой. Что-то подтянуть, подправить. Или просто почистить ее, смазать. А я — рядом. Стамеску подашь, отвертку — и уже помощник. Не цыкнут на тебя, не наградят подзатыльником. Так что доступ к домашнему арсеналу открылся мне довольно рано. Наловчился с закрытыми глазами разбирать и собирать самые мудреные ружейные системы, патроны снаряжать. Довелось, правда, под присмотром отца, пристреливать после ремонта соседский «ширпотреб» и удивляться при этом, что одинаковые «тулки» бьют по-разному. Целишься в середку доски-метки, а дробь где-то в стороне полынь косит.

Мечтой моей была отцовская берданка тридцать второго калибра. С кованым саженным стволом, неимоверной тяжести. Настоящий оленебой. Патронов к берданке было всего четыре. Но каждый — в четверть длиной. Насыпалось в них по горсти пороху, пуля закатывалась увесистая, в кожаной обертке. Ту доску-метку, хоть на полсотни шагов ставь, все равно ее насквозь пришьешь и в самой середке. Но первым ружьем, которое я мог считать своим, стала централочка с резным ухватистым прикладом, в руках невесомая, с певучим звонким голосом.

Отец охотой не увлекался. Все времени у него для этого не было. У меня дела тоже одно за другое цепляются. Начавшаяся война припрягла нас, подростков, к работе, да не в пристяжные, а в коренники. После уроков — в шахту отвалщиками, на завод — в мерзлой земле ямы под фундаменты долбить. Летом — в колхоз. Девчонки — лен дергать, картошку пропалывать, парни — на луг косарями, метчиками. Зерно от комбайнов возили. Риги строили. Не до баловства. Но централочка моя была такая лежкая, подручная, что везде оказывалась к месту, не в тягость. Случалось на лугу поднять тетеревят-поркунов, по ручью, границей разделяющему поля и тайгу, наткнуться на выводок рябчиков. Попадались под выстрел зайчишки, сурки. Не велика добыча, а все — приварок. Тогда в колхозах кормили нас затирухой и не досыта.

Одинокий чирок летел высоко, быстро. И все-таки верная централочка добросила до него одну, две ли дробинки. Чирок сделал свечку и, косо планируя, опустился в согру. В непролазной крепи обнаружил он себя сам, шагах в пяти от меня вскинулся над кочкой, а я на курок нажал. Первый раз увидал я, как умирает битая в упор птица, как катятся из смеженных глаз окрашенные кровью горошины слез... До сих пор это помню.

В семнадцать лет в армию ушел. Воевал. Когда вернулся, весь домашний арсенал поступил в мое распоряжение. И время было. Но не вышло из меня охотника. И сейчас нет охоты к охоте. Что поделаешь, обезоруживает полная беззащитность и птицы, и зверя. Лучше уж карасей ловить. Карась-то может клюнуть, а может и отлежаться.

РОДНИК

С большака, который ведет в село Зарубино, сворачивать надо вправо. Дорога тут накатанная, «всепогодная» и съезд хороший — спланирован бульдозером, гравием подсыпан. А главное: до родника — рукой подать.

Года три назад был здесь временный лагерь строителей газопровода. Место уж очень привлекательное. Сухой солнечный взгорок затеняют могучие березы. Дальше тянется широкой строчкой светлая груздевая рощица. Вертлявая речонка, занавешенная черемухой и смородишником, как раз у взгорка разливается вместительным омутом, полным ельцов и бойких пескарей. По именно родник определил временное пристанище строителей. Из такого родника пить — здоровым быть. Вода в нем чистая, звонкая. Умоешься — и усталости, как не бывало.

Строители родник не обидели. Площадку рядом с ним забетонировали. Трубку из нержавейки приспособили, утеплили. На проводе стеклянную банку повесили рядом. Подходи, угощайся.

Давно те строители где-то в Тюменской области работают. А добрым словом их многие люди поминают. И банка стеклянная все та же висит. Никто не разбил из озорства.

П. ВОРОШИЛОВ.

«ВАЛЕНТИНИНА ПЯТНИЦА»

Не знаю, как на других предприятиях, но у нас, в объединении «Кузбассэлектромотора», самое распространенное и популярное женское имя Валентина. Поэтому и назвали этот вечер «Валентинина пятница». К нему готовятся как к празднику, его ждут. И вот в пятницу за чашкой чая собираются красивые, нарядные Валентины. И, кстати, не только они.

Так, на «пятницу» в изоляционный цех пришла делегат XXV съезда КПСС, бригадир штукатуров-маляров треста «Кемеровогражданстрой» Валентина Иванова, а в цех № 18 — начальник цеха № 23 И. К. Халивопуло. Пригласили его не случайно. Станки, на которых здесь работают Валентины, они называют «ХИК». Это, если расшифровать, получается Халивопуло Иван Кузьмич. Почетный гость — инициатор реконструкции этих станков.

Гостем своих тезок с «Кузбассэлектромотора» однажды была, например, популярная эстрадная певица, заслуженная артистка РСФСР Валентина Толкунова.

Женщины цеха № 6 организовали выставку «Золотые руки». Тонкие кружева, вышитые ковры, модные кофточки вызвали восхищение. А какие вкусные пирожные, печенье, приготовили сами Валентины.

На цеховых «Валентининых пятницах» проходят конкурсы на самую красивую прическу, самую лучшую хозяйку, самую веселую женщину.

Много изобретательности проявляют Валентины, чтобы сделать свой вечер в цехе интересным, неповторимым.

Близится Новый год. К «Валентининой пятнице» готовится сейчас передовой цех № 17. Что будет на этом вечере? Пока секрет. Мы знаем только, что певцы, танцоры, кулинары порадуют своими сюрпризами.

Н. ОБОРИНА.
г. Кемерово.

ХОККЕЙ С МЯЧОМ

ВЫСШАЯ ЛИГА

Сообщаем результаты матча, состоявшегося 13 декабря: «Старт» — СКА (Свердловск) — 6:1. Сегодня положение команд в турнирной таблице таково:

	И	В	Н	П	М	О
«Енисей»	6	6	0	0	42-15	12
«Зорький»	6	5	0	1	27-15	10
«Уральский трубник»	5	4	0	1	23-11	8
«Старт»	4	3	0	1	17-13	6
СКА Хб.	6	3	0	3	26-23	6
«Сибсельмаш»	6	2	2	2	15-17	6
«Динамо» А.	5	2	1	2	21-16	5
«Динамо» М.	6	2	1	3	18-18	5
СКА Св.	6	2	1	3	22-27	5
«Волга»	6	2	1	3	20-30	5
«Водник»	5	2	0	3	19-17	4
«Кузбасс»	6	1	1	4	12-30	3
«Вымпел»	4	0	1	3	7-18	1
«Локомотив»	5	0	0	5	10-28	0

В таблице не учтен результат прошедшего вчера матча «Динамо» (Алма-Ата) — «Вымпел».

ХОККЕЙ

Федерация хоккея СССР сообщает результаты матчей чемпионата СССР по хоккею в первой лиге, состоявшихся 11—12 декабря:

«Молот» — «Металлург» — 4:5, 4:1, «Рубин» — «Винокор» — 4:2, СК «Салават Юлаев» — «Локомотив» — 3:1, «Торпедо» — «Кристалл» — 2:2, 3:1, СК имени Урицкого — «Латвияс берзс» — 4:4, 6:2, «Дизелист» — «Динамо» — 5:4, 2:5.

(ТАСС).

МАСТЕРА ИСКУССТВ — ОЛИМПИАДЕ

В период проведения Игр XXII Олимпиады в Москве спортсмены, москвичи и многочисленные гости, прибывшие из различных стран, познакомятся с искусством народов нашей страны, которое будет показано в рамках культурной программы, являющейся составной частью Московской Олимпиады.

На этом празднике искусств будут представлены лучшие коллективы всех союзных республик. В этой обширной программе примут участие не только профессиональные, но и многочисленные коллективы художественной самодеятельности.

Центральным событием этих дней явится фестиваль искусств, который пройдет на всех театральных подмостках Москвы.

С выдающимися произведениями русской и мировой оперной и балетной классики познакомит участников фестиваля искусств Государственный академический Большой театр СССР.

В Кремлевском Дворце съездов и Концертном зале имени П. И. Чайковского пройдут концерты лучших хоровых и танцевальных коллективов нашей страны.

Ведущие театры Москвы — Малый театр Союза ССР, МХАТ им. Горького и другие покажут лучшие спектакли своего репертуара. Для удобства наших зарубежных гостей театры будут обеспечены синхронным переводом на иностранные языки. Кроме того, готовятся к изданию буклеты, программы и аннотации театральных постановок на различных языках.

Яркими и надолго запоминающимися станут массовые праздники и народные гулянья в московских парках культуры и отдыха.

Из наиболее крупных таких представлений можно выделить представление, которое состоится в Центральном парке столицы под названием «Салют, Олимпиада!».

Кроме того, в рамках национальной культурной программы в период Олимпиады будут проведены такие творческие мероприятия, как День поэзии, День советской музыки, День творческой молодежи, День эстрады и цирка.

Советское цирковое искусство хорошо известно широкому зарубежному зрителю. Пожалуй, трудно назвать страну, где бы не выступали мастера циркового жанра. В период Олимпийских игр в Москве будут давать представления сразу четыре цирковых коллектива. Два из них — специализированные. Это «Цирк на льду» и «Цирк на воде».

Помимо театров, клубов и концертных залов, спортсменов и многочисленных гостей олимпийской Москвы примут многочисленные музеи и выставочные залы столицы. Экспозиция «Спорт — посол мира» будет развернута в одном из самых больших выставочных залов города. В Государственной Третьяковской галерее посетители познакомятся с Москвой в изображении русских и советских художников. Шедевры мировой западноевропейской живописи из собрания Государственного Эрмитажа будут представлены в Государственном музее изобразительного искусства им. А. С. Пушкина.

Пройдет немного времени, и над Центральным стадионом им. В. И. Ленина ярким пламенем взметнется к небу олимпийский огонь. Одной из программ Игр XXII Олимпиады в Москве станет большая культурная программа. Она пройдет не только в столице, но и во всех олимпийских филиалах — Таллине, Киеве, Ленинграде и Минске.

Е. СОРОКИН.
г. Москва.

Новогодний «Голубой огонек»

МОСКВА. В телецентре Останкино заканчиваются съемки новогоднего «Голубого огонька». Режиссер Лео Карпин, оператор-постановщик Юрий Бугна. В новогоднюю ночь телезрители встретятся с популярными актерами.

НА СНИМКЕ: на съемках «Огонька». Со своими любимцами выступает клоун Юрий Куклачев.

Фотохроника ТАСС.

ПОГОДА

Гидрометбюро сообщает:

15 декабря днем по области ожидается облачная с прояснениями погода, местами кратковременный снег, слабая метель. Ветер юго-западный 9—14 метров в секунду. Температура 3—8, по северу 12—17, местами 16—21 градус мороза.

Редактор
Н. А. БУРЫМ.

Адрес редакции и издательства: 650630, ГСП, г. Кемерово-99, ул. Ноградская, 3. Телефоны: приемной редактора 6-69-74, заместителей редактора 6-65-74, 6-70-82, ответственного секретаря 6-68-81, зам. ответственного секретаря 6-65-63, отделов редакции: партийной жизни 6-61-83 и 6-02-08, пропаганды 6-66-73, 6-44-22, Советов народных депутатов 6-64-84, тяжелой индустрии 6-69-44, 95-51-02, химической и легкой промышленности 6-65-86, 6-38-49, сельского хозяйства 6-67-82 и 6-90-71, культуры 6-62-01, 6-47-44, строительного 6-67-46 и 6-02-00, писем и рабселькоров 6-90-52, 6-78-97, 6-87-68, 6-60-7, информации и спорта 6-82-61, 95-58-76, 6-62-37, еженедельника «Панорама» 6-63-02, объявлений 6-68-72, фотокорреспондентов 6-90-63, приема информации 6-88-85, общественной приемной 6-66,52, бухгалтерии 6-89-53, директора издательства 6-69-23. Собственные корреспонденты: в Новокузнецке — 7-02-04, Прокопьевске — 2-17-34, Междуреченске — — 2-33-04, Юрге — 2-06-09.

ОП03960. Типография издательства «Кузбасс». Индекс 51901. Заказ № 287.