Пролетарии всех стран, соединяйтесь!

# КУЗБАСС

ОРГАН КЕМЕРОВСКОГО ОБКОМА КПСС И ОБЛАСТНОГО СОВЕТА НАРОДНЫХ ДЕПУТАТОВ

Газета основана в январе 1922 года.
№ 279 (16910).
ЧЕТВЕРГ, 6 ДЕКАБРЯ 1979 года.
Цена 2 коп.

В НОМЕРЕ

● Эффективнее использовать горную технику.
● Успех бригады М. Решетникова. 1 стр.
● У инициаторов соревнования. 2 стр.
● Вспоминая былое. 3 стр.
● Конференция археологов. 4 стр.

*В ОБКОМЕ КПСС*

## ГОРНОЙ ТЕХНИКЕ—ВЫСОКУЮ НАГРУЗКУ!

**Бюро обкома КПСС рассмотрело вопрос о работе производственного объединения «Ленинскуголь» по эффективному использованию горной техники.**

Бюро обкома отметило, что на шахтах производственного объединения накоплен определенный опыт в организации эффективного использования горной техники, осуществляются меры по дальнейшему техническому перевооружению очистных и подготовительных работ, внедрению комплексной механизации и автоматизации производственных процессов, совершенствованию технологии угледобычи.

Это позволило за годы девятой и десятой пятилеток увеличить добычу угля в 1,4 раза, механизированным способом — в 2,1 раза, повысить производительность труда рабочих на 40 процентов. В текущем году из комплексно-механизированных забоев выдается 98 процентов очистной добычи, в том числе бригадами-тысячниками — почти 75 процентов. Объем комбайновой проходки горных выработок достиг 83,6 процента.

Вместе с тем бюро обкома КПСС считает, что уровень организаторской работы в производственном объединении «Ленинскуголь» по мобилизации коллективов на повышение эффективности угольного производства на основе лучшей эксплуатации горной техники еще не соответствует требованиям XXV съезда партии, постановления ЦК КПСС о работе угольной промышленности.

Технической и производственной службами объединения, ряда шахт допускаются инженерные просчеты в подготовке очистного фронта, не всегда учитываются горно-геологические условия, некоторые типы комплексов монтируются без учета технических характеристик. По объединению снизилась нагрузка на действующий очистной забой, из 23 комплексно - механизированных лав, или 26 процентов, добывается менее 500 тонн угля в сутки.

Не принимается должных мер по своевременной и качественной подготовке горных выработок к монтажу горно-шахтного оборудования. По этой причине в текущем году из 17 поступивших механизированных комплексов 14 бездействовали в течение 2—7 месяцев.

На отдельных шахтах недостаточно применяется опыт работы передовых участков и бригад по скоростному монтажу и демонтажу механизированных комплексов. Низок коэффициент их использования, с начала года на 8 шахтах он ниже норматива и составил в целом по объединению 77,6 процента. Ежемесячно в работе не участвовало 3,6 механизированных комплекса с потерей добычи свыше 700 тысяч тонн. На шахтах «Западная» и «Полысаевская» практически только половина мехкрепей находится в эксплуатации.

Серьезные недостатки имеются в использовании проходческой техники. Скорость проведения горных выработок комбайнами постоянно снижается. Из 127 проходческих бригад только 10 работают на скоростном режиме. Более половины подготовительных коллективов не справляются с плановыми заданиями.

Из-за слабого внимания к механизации вспомогательных работ удельный вес ручного труда на подземных работах остается высоким и составляет 66 процентов.

На шахтах объединения еще не создана обстановка высокой ответственности инженерно-технических работников и рабочих за строгое соблюдение технологической дисциплины, что приводит к высокой аварийности горно-шахтного оборудования. За десять месяцев 1979 года допущено 688 аварий с очистными комбайнами, потеряно добычи 260 тысяч тонн угля. Горнотехническими инспекциями за нарушение правил безопасности ведения работ произведено 526 остановок очистных и подготовительных забоев.

Руководителями объединения и шахт не уделяется должного внимания подготовке и закреплению рабочих кадров. В объединении недокомплект рабочих, занятых на обслуживании и ремонте горно-шахтного оборудования, составляет почти 760 человек. На ряде шахт возросли текучесть кадров, потери рабочего времени из-за прогулов, низка выхождаемость рабочих.

На эффективное использование горной техники отрицательное влияние оказывает несвоевременный и некачественный ремонт очистных, проходческих комбайнов и секций механизированной крепи заводом «Красный Октябрь». Продолжительность ремонта комбайнов достигает 46—76 дней вместо 30 по нормативу.

Все эти недостатки в значительной мере повлияли на то, что в текущем году за десять месяцев 8 шахт из 12 не справились с государственным планом, долг по объединению составил 883 тысячи тонн, к соответствующему периоду прошлого года допущено снижение на 438 тысяч тонн.

Бюро областного комитета партии считает, что сложившаяся обстановка в объединении по выполнению планов и заданий угольными предприятиями, ухудшение использования горной техники во многом объясняется тем, что руководство и специалисты объединения не выработали четкой, планомерной системы в работе по распределению и движению механизированных комплексов, контролю за их эксплуатацией, обеспечению быстрого и качественного монтажа и демонтажа, соблюдению графиков планово-предупредительных ремонтов, повышению уровня технической грамотности обслуживающего персонала.

В объединении пока не налажено деловое взаимодействие между дирекциями и службами за решение вопросов, связанных с высокопроизводительным использованием горно-шахтного оборудования, своевременной подготовкой очистного фронта, совершенствованием технологии угледобычи.

Ленинский терком профсоюза рабочих угольной промышленности (т. Гладышенко), профсоюзные комитеты предприятий совместно с хозяйственными руководителями слабо мобилизуют трудящихся на развитие социалистического соревнования за более полное использование горной техники, достижение максимальной производительности на каждый комплекс, забой, машину и механизм. Начиная с 1977 года, количество очистных бригад, работающих на тысячном режиме, постоянно сокращается.

На отдельных шахтах формально организовано соревнование за своевременную и качественную подготовку очистного фронта в соответствии с постановлением бюро обкома КПСС от 27 марта 1979 года «Об инициативе коллективов передовых проходческих, экскаваторных, монтажных, комплексных горнотранспортных и локомотивных бригад предприятий угольной промышленности области».

В теркоме, профсоюзных комитетах ряда шахт не на должном уровне находится работа по обобщению и распространению опыта передовых коллективов, по проведению школ передового опыта, повышению их эффективности.

Среди шахтерских коллективов не нашли широкого распространения почины бригад Д. И. Грехова с шахты имени 7 Ноября по добыче на комплекс одного миллиона тонн угля без капитального ремонта, И. А. Роговского с шахты имени С. М. Кирова по экономному расходованию материалов и другие.

Ленинск-Кузнецкий и Беловский горкомы КПСС, первичные партийные организации недостаточно повышают ответственность и исполнительскую дисциплину хозяйственных руководителей шахт за выполнение государственных планов и заданий, слабо поднимают авангардную роль членов партии, специалистов и горных мастеров по повышению эффективности использования горной техники, снизили внимание к вопросам расстановки коммунистов на решающих участках производства, увеличению партийной прослойки среди рабочих ведущих профессий, созданию партгрупп в очистных и подготовительных бригадах.

В партийных организациях шахт города Белова прослойка коммунистов среди горнорабочих очистного забоя составляет всего 9,9 процента, электрослесарей — 6,7, машинистов горновыемочных машин — 10,7, среди бригадиров — 37,2 процента.

Бюро обкома КПСС обязало производственное объединение «Ленинскуголь» (т. Гребенщиков) принять меры по устранению отмеченных недостатков.

Сосредоточить усилия главных специалистов, инженерно-технических работников и рабочих шахт на улучшении использования имеющейся горной техники и оборудования, создании условий для успешного испытания новой техники, быстрейшем внедрении в производство достижений науки и передовой практики, ускорении автоматизации и механизации основных и вспомогательных производственных процессов и на этой основе обеспечить дальнейший рост объемов добычи угля, темпов производительности труда и улучшение всех технико-экономических показателей работы.

Бюро обкома потребовало от руководителей объединения и шахт, партийных, профсоюзных организаций принятия неотложных мер по безусловному выполнению установленного в соответствии с постановлением бюро обкома КПСС от 27 октября 1979 года «О мерах производственных объединений угольной промышленности, городских, районных комитетов партии по обеспечению добычи 150 миллионов тонн угля в 1979 году» задания по добыче топлива в четвертом квартале текущего года.

Принято к сведению заявление генерального директора производственного объединения «Ленинскуголь» т. Гребенщикова, что в объединении и на шахтах разработаны и осуществляются дополнительные организационно-технические мероприятия на 1979—1980 годы по эффективному использованию горной техники, предусматривающие своевременную подготовку и ввод очистных забоев, улучшение ремонта и сокращение сроков монтажа и демонтажа горно-шахтного оборудования, уменьшение потерь рабочего времени, широкое развитие социалистического соревнования и внедрение передового опыта, усиление морального и материального стимулирования работников за достижение наивысших технико-экономических показателей, бережное использование техники.

Руководители производственного объединения обязаны повысить личную ответственность специалистов аппарата за ежемесячное выполнение каждым предприятием государственных планов и принятых социалистических обязательств, повышение организованности и дисциплины на всех участках производства. Предусмотреть на 1980 год организацию на шахтах не менее 40 очистных бригад, работающих с нагрузкой тысяча и более тонн угля в сутки, одной бригады — на миллионном рубеже годовой добычи, свыше 20 проходческих бригад — на скоростном режиме.

Руководителям производственного объединения и шахт предложено повысить уровень руководства техническими и энергомеханическими службами за сокращение непроизводительных простоев машин и механизмов. Принять исчерпывающие меры по укреплению технологической дисциплины, приведению горного хозяйства каждой шахты, участка в соответствие с правилами технической эксплуатации и техники безопасности, создать обстановку высокой ответственности всех трудящихся за строжайшее соблюдение правил безопасного ведения горных работ на каждом рабочем месте.

Ленинский терком профсоюза рабочих угольной промышленности обязан совместно с хозяйственными руководителями шахт шире развернуть социалистическое соревнование трудящихся за достойную встречу 110-й годовщины со дня рождения В. И. Ленина, за дальнейшее повышение эффективности использования горной техники, достижение максимальной нагрузки на каждый забой, комплекс, машину и механизм.

Активизировать работу школ передового опыта на базе очистных комплексно-механизированных бригад В. М. Жукова с шахты «Полысаевская» по достижению наивысшей производительности труда, А. Т. Попова с шахты имени 7 Ноября по бережному и эффективному использованию горной техники, подготовительной бригады А. Я. Хмелева по скоростной проходке горных выработок, монтажной бригады С. А. Букеля по сокращению сроков монтажа и демонтажа горно-шахтного оборудования.

Полнее использовать соревнование между рабочими смежных профессий, всемерно развивать договорные начала, индивидуальное и коллективное наставничество, конкурсы мастерства, общественные смотры резервов производства, лицевые счета экономии и бережливости.

Поднять роль технических советов, постоянно действующих производственных совещаний, научно-технических обществ и других общественных организаций в решении вопросов улучшения использования горной техники и ускорении технического прогресса.

В целях закрепления кадров больше проявлять внимания к нуждам рабочих и специалистов. Принять меры по улучшению производственных, жилищных и культурно-бытовых условий трудящихся, организации их отдыха и оздоровления.

Ленинск-Кузнецкому и Беловскому городским комитетам КПСС, партийным организациям предложено постоянно совершенствовать формы и методы организаторской и массово-политической работы, теснее увязывать ее с задачами повышения эффективности производства, повысить требования к хозяйственным руководителям за выполнение планов технического перевооружения, внедрение новой техники и технологии, улучшение использования горно-шахтного оборудования.

Обратить внимание на улучшение работы по подбору, расстановке и воспитанию кадров на предприятиях, повышению активности и боевитости цеховых партийных организаций и партгрупп. Принять меры по увеличению партийной прослойки среди рабочих комплексно-механизированных и проходческих бригад, обеспечить дальнейшее улучшение расстановки коммунистов на решающих участках производства, добиваться, чтобы каждый из них служил примером творческого отношения к труду, выступал инициатором всего нового и передового. Считать нетерпимым, когда бригады, руководимые коммунистами, не обеспечивают выполнение плана и принятых социалистических обязательств.

Теснее увязывать экономическую учебу с решением задач повышения эффективности угольного производства на основе улучшения использования горной техники.

Полнее применять средства массовой информации и пропаганды, устной и наглядной агитации для распространения опыта передовых коллективов и новаторов производства.

Редакциям областных газет «Кузбасс», «Комсомолец Кузбасса», областному комитету по телевидению и радиовещанию, городским газетам «Ленинский шахтер», «Знамя коммунизма» рекомендовано шире освещать вопросы социалистического соревнования за эффективное использование горной техники, опыт работы передовых бригад и участков, работающих под девизом «Каждому комплексу, машине, механизму — высокую нагрузку», более ярко и убедительно рассказывать о лучших коллективах, новаторах производства, глубже вникать в существо починов, полнее раскрывать содержание передовых методов труда.

Острее вскрывать недостатки, неиспользованные резервы, более настойчиво привлекать к выступлениям по этим вопросам руководителей, специалистов, рабочих шахт и объединения.

150 МИЛЛИОНОВ ТОНН УГЛЯ — ДОСРОЧНО!

## 1.000.000 ТОНН БРИГАДЫ М. РЕШЕТНИКОВА

**г. Новокузнецк,**
**шахта «Зыряновская»,**
**бригадиру очистной комплексно-механизированной бригады**
**М. Н. РЕШЕТНИКОВУ,**
**звеньевым бригады М. С. АЛЕШИНУ,**
**А. А. ЗАХАРОВУ, Ф. Н. РАХМАТУЛИНУ,**
**Ю. А. БЕСПАЛОВУ, Я. Н. АЩЕУЛОВУ,**
**всем членам бригады, партийной,**
**профсоюзной, комсомольской**
**организациям участка № 2**

Дорогие товарищи!

Областной комитет партии сердечно поздравляет вас, инициаторов областного соревнования, за высокоэффективное использование горной техники, с большой трудовой победой — досрочным выполнением повышенных обязательств текущего года и добычей миллионной тонны угля из одного забоя, оснащенного механизированным комплексом ОКП-70. При этом среднемесячная производительность труда рабочего по добыче составила 1 384 тонны.

Этот выдающийся результат, достигнутый бригадой, позволил вам досрочно завершить выполнение плана четырех лет пятилетки, выдать народному хозяйству страны около трех миллионов тонн высококачественного угля, в том числе 307 тысяч сверх плана.

Ваш весомый вклад в общие дела шахтеров Кузбасса стал возможен благодаря большой организаторской работе партийной организации, самоотверженному труду рабочих и инженерно-технических работников, проявлению творчества и высокой ответственности всех участников социалистического соревнования за достижение максимальной нагрузки на забой.

Обком партии выражает уверенность, что в ответ на решения ноябрьского (1979 г.) Пленума ЦК КПСС, указания Генерального секретаря Центрального Комитета КПСС, Председателя Президиума Верховного Совета СССР товарища Леонида Ильича Брежнева, высказанные в выступлении на Пленуме, вы и впредь не пожалеете сил, знаний, мастерства и опыта для дальнейшего развития Кузнецкого топливно-энергетического комплекса, успешного выполнения заданий десятой пятилетки, достойной встречи 110-й годовщины со дня рождения В. И. Ленина.

Желаем вам, дорогие товарищи, крепкого здоровья, счастья, дальнейших успехов в работе на благо нашей любимой Родины.

**КЕМЕРОВСКИЙ ОБКОМ КПСС.**

НА СНИМКЕ: заслуженный шахтер РСФСР М. Решетников с шахты «Зыряновская» производственного объединения «Южкузбассуголь» — бригадир еще одного коллектива-миллионера Кузнецкого бассейна.

Фото Г. Нефедова.

г. Новокузнецк.

**4 ДЕКАБРЯ БРИГАДА ЗАСЛУЖЕННОГО ШАХТЕРА РСФСР М. РЕШЕТНИКОВА С ШАХТЫ «ЗЫРЯНОВСКАЯ» ПЕРВОЙ В БАССЕЙНЕ ДОБЫЛА С НАЧАЛА ГОДА МИЛЛИОННУЮ ТОННУ УГЛЯ. ТАКИМ ОБРАЗОМ, ДОСРОЧНО ВЫПОЛНЕНЫ ГОДОВЫЕ СОЦИАЛИСТИЧЕСКИЕ ОБЯЗАТЕЛЬСТВА.**

ЭТОТ ДЕНЬ стал праздником на шахте. И музыка оркестра, и цветы, и приветствия завершили одиннадцатимесячную череду будней, наполненных большими и малыми заботами.

Собственно, истоки столь великолепного результата надо искать не сегодня, а гораздо раньше.

Пятнадцать лет назад на шахте был принят первый в Кузбассе комплексный план научной организации труда и управления. На его основе и началась борьба за повышение производительности труда, которая вывела бригаду М. Решетникова в число инициаторов соревнования за повышение нагрузки на горную технику. Первые годовые рубежи бригады по сегодняшним масштабам чуть ли не игрушечные — 250 тысяч тонн, но по значению своему равны, пожалуй, сегодняшнему миллиону. Потом были 500- и 600-тысячные результаты. Итог прошлого года — более 740 тысяч тонн добычи.

Опыт, приобретенный тогда, и стал фундаментом, способным выдержать нынешнюю нагрузку. Об этом говорил на митинге бригадир. А рядом, как всегда, были его товарищи, еще не остывшие от напряжения последних рабочих минут. Не первый год в коллективе Я. Ащеулов, Ю. Беспалов, в полной мере проявили рабочий талант В. Акулиничев, Д. Тарков, Ф. Габбасов, В. Сурков и другие.

Далекими от тепличных были условия работы в нынешнем году. Бригада четыре раза дорабатывала и четыре раза переходила в новую лаву. И ни разу не случилось задержки.

В конце прошлого года на миллионную нагрузку настраивалась не только бригада М. Решетникова. Взяли бригадный подряд монтажники, получили график скоростной проходки бригады А. Китова и П. Донских. Так шли весь год: очистной коллектив, а вместе с ним маневренный надежный тыл. Не зря директор шахты Ю. Малышев обращается со словами приветствия не только к бригаде, но и к транспортникам, ремонтникам, работникам поверхностного комплекса. Над миллионом работали все.

Присутствующие на митинге вслушиваются в цифры, звучащие в рапорте: месячная нагрузка на лаву превысила 90 900 тонн, производительность каждого из 66 членов бригады — более 1 380 тонн угля в месяц.

Еще свежи в памяти горняков темпы подвигания лавы, когда в иные месяцы их ОКП-70 уходил вперед по пласту на 240—260 метров. Придать ему скорости помогли десятки усовершенствований, внесенных рационализаторами. Помог также заимствованный опыт в бригадах Героя Социалистического Труда В. Девятко с «Распадской» и В. Бардышева с «Новокузнецкой».

Собственно, опыт добычи первого миллиона, который теперь будет анализироваться и изучаться, касается не только технических усовершенствований. Начальник участка В. Леонов называет в первую очередь человеческий фактор, позволивший из большой группы людей создать коллектив единомышленников. Звено не уйдет из лавы, пока не подготовит подходящие условия смежникам. Даже в соревновании между звеньями это учитывается. В горячие недели переходов из лавы в лаву почти никто не желал идти в отпуск — оставляли до более спокойных времен. А в период «раскачки» комплекса, вывода его из монтажной камеры вступало в дело специальное звено, подобранное из одних «первых номеров» — наиболее опытных машинистов комбайна, горнорабочих, слесарей, машинистов крепи. В эти дни устанавливалось круглосуточное дежурство механической службы, возглавляемой В. Просветовым.

Опыт умельцев стал в бригаде общим достоянием. Учатся здесь в первую очередь молодые парни. Д. Е. Тарков, например, подготовился к уходу на пенсию в лучших традициях: обучил своему слесарному делу на планово-предупредительных ремонтах выпускника профтехучилища В. Бранникова. Виктор Александрович Сурков приохотил к комбайну Ю. Машинского. Подобных пар здесь немало. А сам бригадир является обладателем знака ВЦСПС и ЦК ВЛКСМ «Наставник молодежи».

На этом участке одна из лучших в Орджоникидзевском районе партийная организация. Портрет ее секретаря В. Чернакова на доске Почета в райкоме партии.

На торжественном митинге начальник участка В. Леонов зачитал рапорт горняков Центральному Комитету КПСС, Генеральному секретарю ЦК КПСС, Председателю Президиума Верховного Совета СССР тов. Л. И. Брежневу.

...На «Зыряновской» сегодня нет коллектива, не справляющегося с заданием. Тремя днями раньше миллиона бригады М. Решетникова вся шахта выполнила годовой план. На месяц раньше срока!

**В. КЛАДЧИХИН,**
корр. «Кузбасса».

г. Новокузнецк.

## СЕГОДНЯ И ЗАВТРА УГОЛЬНОГО КУЗБАССА

4 декабря в Кемерове, в производственном объединении «Кемеровоуголь», под председательством министра Б. Ф. Братченко состоялось выездное заседание коллегии Министерства угольной промышленности СССР.

Коллегия заслушала отчеты о выполнении плана добычи угля в 1979 году и подготовке к работе в 1980 году генерального директора объединения «Кемеровоуголь» Л. М. Резникова, директоров разрезов имени 50-летия Октября И. Ф. Литвина, «Сибиргинского» Г. А. Александрова, «Кедровского» А. К. Барредо, сообщения о ходе капитального строительства на предприятиях объединения начальников комбинатов «Кузбассшахтострой» Л. П. Петрова, «Кузбассжилстрой» М. С. Китунина, управляющего трестом «Кемеровоуглестрой» Б. И. Корниловича.

На коллегии были рассмотрены также вопросы перспективного развития открытой добычи угля в Кузбассе. В обсуждении их приняли участие заместители министра угольной промышленности СССР Е. Н. Рожченко, М. Н. Щадов, Ф. Ф. Кузюков, Э. В. Полак, начальник управления по перспективному развитию угольной промышленности и капиталовложениям Ф. Я. Каган, начальник технического управления В. Ф. Крылов, начальник управления материально-технического снабжения Н. В. Жук, начальник управления технологического автотранспорта В. Я. Ужанов, заместитель начальника управления по открытому способу добычи В. С. Плыгунов.

По обсуждавшимся вопросам коллегия приняла соответствующие решения.

В работе коллегии приняли участие секретари обкома КПСС Л. А. Горшков, В. И. Ситников, В. Е. Суслов, председатель облисполкома Ф. В. Попов.

## РЕКОРД ШАХТЫ

**Проходческая бригада В. Кокькова с шахты «Инская» производственного объединения «Гидроуголь» за 29 рабочих дней — с 27 октября по 30 ноября — прошла одним забоем комбайном ГПК 600 метров вентиляционного штрека. Это рекорд шахты.**

За десять месяцев бригада прошла 4 626 метров горных выработок, из них 261 метр сверх плана. Производительность труда составила 9,8 метра в месяц на одного проходчика.

Замечательно трудятся в бригаде машинисты горно-выемочных машин А. Нестеров, Л. Евдокимов, проходчик М. Воробей.

**Т. КЛИМЕНКО,**
старший инженер Дома научно-технической информации производственного объединения «Гидроуголь».

г. Белово.

*РАБОЧАЯ ЧЕСТЬ, ДОЛГ, СОВЕСТЬ*

# КАК ОДИН ДЕНЬ...

**Интересный разговор начали вожаки передовых бригад. Их письмо опубликовано в «Кузбассе» 27 ноября. О высокой требовательности, творческом отношении к делу говорилось и на ноябрьском (1979 г.) Пленуме ЦК КПСС. Повышенное чувство ответственности у каждого — как много это дает обществу! Поддерживая разговор, мы рассказываем о таком ответственном человеке.**

ЕСТЬ у нас на заводе участок опытных установок. Здесь работает слесарем кадровый рабочий Алексей Иванович Шмелев. Новый процесс сразу не организуешь в натуральную величину, его опробуют сначала в небольших масштабах, на полупромышленных опытных установках. Вот в создании таких полупромышленных аппаратов для получения фенопластов и участвует активно Алексей Иванович. Его дело — разметка будущих деталей аппарата. Разметка требует знаний и опыта, а Алексей Иванович хороший разметчик, хороший слесарь: опыт громаднейший!

Трудно поверить — тридцать пять лет проработал он на одном заводе! Как говорится, всю жизнь. Пришел мальчиком четырнадцати лет, завод выучил его всему — и профессии, и товариществу, и нравственности. Добрый, открытый, душевный человек. Когда он стоял перед людьми с трудовыми медалями и орденом «Знак Почета» на пиджаке, с лентой ветерана, казалось, живая биография завода стояла. Ведь Алексей Иванович пришел на пустую еще площадку «Карболита», и он же, сколько позволяли силы и умение, монтировал многотонные прессы в здании Дворца труда. Это были едва ли не самые тяжелые месяцы войны — начало 1942 года, еще до Сталинграда, до разрыва Ленинградской блокады, до победных битв. Время суровой веры и напряжения всех сил души и тела.

Поэтому люди того поколения, трудового призыва военных лет особые: строже к себе, некрикливо деловиты. И безотказны. Может быть, потому, что когда Шмелев рассказывает о себе или люди о нем, то вспоминают обычно разные сложные случаи, когда слово «надо» означало непреложное «сделаем». И это же становилось предметом гордости душевной: «Смогли». Оттого рабочие люди так точно и подробно помнят и рассказывают о событиях даже тридцатилетней давности: это их путь к мастерству, шаг в духовной жизни. Первый такой момент для Алексея Шмелева наступил в 1949 году: он участвовал в изготовлении таблеточной машины ротационного типа, так как единственная такая машина на заводе уже не могла обеспечить таблетированным пресс-порошком растущий цех пресс-изделий. Ну, а поставки новой техники в нынешнем виде, конечно, не было. «Ох, и повозились же мы с ней тогда! — вспоминает он. — Всем досталось — и токарям, и слесарям, и фрезеровщикам...».

Сколько с того далекого времени было сделано всякого нестандартного оборудования руками Алексея Ивановича! И заслуженно его считают слесарем высшей квалификации. Он свободно, как дипломированный инженер, разбирается в сложнейших чертежах, хотя ни института, ни техникума, ни даже профессионально-технического училища окончить не пришлось. А если Алексея Ивановича спросить, каким образом постиг он тайны своей профессии, он сразу ответит: «На хороших людей повезло».

Не удалось А. И. Шмелеву пройти специальную профессиональную школу, каждый новый шаг давался ему много труднее, чем нынешним ребятам. Сейчас и статистикой доказано, как ускоряет полное школьное образование, особенно знание математики, постижение слесарного и токарного мастерства. Его же учителем, кроме хороших людей, были опыт, приметливость, ловкость и хватка трудового человека. Алексей Иванович из года в год участвовал вроде бы в одних и тех же ремонтах и наладках, пусках оборудования — и каждый год был для него другой, новый. Ему все чаще доверяли ответственные работы, он уже изготавливал основное технологическое и механическое оборудование — ведь чего только не делает ремонтно-механический цех на заводе! И так двадцать восемь лет в цехе, как один день.

Несколько лет назад Алексей Иванович перешел в цех фенопластов, самый большой на заводе, стал руководить машинным отделением, добился, что оно заработало четко. А к тому времени появился в недрах цеха (а потом выделился) участок опытных установок. Задача у него была технически трудная — изготавливать и опробовать опытные установки непрерывных процессов. Сейчас-то основные технологические процессы периодические. Это снижает производительность аппаратов, во многих отношениях неудобно. На участке же идет отработка новых аппаратов и технологии, то и дело что-то меняется. Для слесаря, механика работа на таком участке полна постоянной новизны, она требует мастерства, технической сметки, даже особого, любознательного, что ли, характера. Алексей Иванович Шмелев чувствует здесь себя прекрасно. Так и сказал: «Работа у меня интересная — творческая».

Накопленный годами опыт Шмелев с любовью и большим желанием передает молодым рабочим. Очень многие хорошие специалисты учились профессии слесаря у Алексея Ивановича. С большой теплотой говорят о нем Николай Дмитриевич Полещук, который учился у Шмелева в бытность того начальником машинного отделения цеха фенопластов, а потом сам возглавил отделение и стал старшим мастером, Владимир Кузьмич Михеев, слесарь ремонтно-механического цеха, и многие их товарищи.

Когда человек так долго работает на одном месте, его знают и он знает многих. Возникает особая связь человека с родным заводом. У Алексея Ивановича, например, она вызывает повышенное чувство ответственности. Он сказал, что звание заводского ветерана труда его ко многому обязывает. Так уж он воспитан...

**В. НАЗАРОВА,**
заместитель секретаря парткома объединения «Карболит».
**Н. СИНЦОВА,**
редактор радиовещания.
г. Кемерово.

# ЭТО ТЕПЕРЬ САМОЕ ВАЖНОЕ

**Вчера в Кемерове открылась научно-практическая конференция по разработке и внедрению комплексной системы управления качеством продукции на предприятиях области.**

С утра в Доме политического просвещения обкома КПСС было многолюдно. Сюда на конференцию съехались со всей области партийные и хозяйственные руководители, специалисты предприятий и организаций, ученые и ответственные работники из Москвы и Новосибирска.

В центре зала на втором этаже расположилась методическая выставка по разработке и внедрению КСУКП, подготовленная лабораторией госнадзора за стандартами. Она открывается словами Л. И. Брежнева: «Ориентация всех отраслей экономики, работы каждого министерства и предприятия на решительное повышение эффективности и качества — это, товарищи, теперь самое важное». Основные принципы комплексной системы, цель, методы внедрения — все подробным образом написано, изображено в различных диаграммах. Тут же, в зале, стенды Кузнецкого металлургического комбината, Кузнецкого машиностроительного завода, производственного объединения «Азот» и других предприятий. Они рассказывают об опыте внедрения КСУКП, первых итогах и перспективах.

Внимание посетителей привлекает выставка кузбасских изделий с государственным Знаком качества, организованная в одной из аудиторий. Здесь продукция объединений «Карболит», «Азот», заводов: Прокопьевского фарфорового, Кемеровского анилинокрасочного, Топкинского механического, Кемеровского электротехнического, Прокопьевского подшипникового, ленинск-кузнецкого «Кузбассэлемент», объединений «Запсибшвейпром» и «Кемеровомебель».

В десять часов началось пленарное заседание. С докладом «Повышение качества продукции — важнейшая задача партийных организаций и коллективов промышленных предприятий области» выступил второй секретарь Кемеровского обкома КПСС В. И. Ситников. Заместитель председателя Госстандарта СССР П. С. Малышков сделал сообщение участникам конференции о стандартизации и эффективности производства, зависящей от внедрения стандартов. «Практика функционирования и совершенствования КСУКП по материалам Западно-Сибирского региона» — такой была тема доклада заместителя директора Западно-Сибирского центра стандартизации и метрологии Г. М. Емельянова.

Вчера же приступили к работе отраслевые секции. Первым в секции угольной промышленности выступил директор института КузНИИуглеобогащения А. Б. Шлямович. Он рассказал о повышении качества угля на обогатительных фабриках Кузбасса.

Об основных направлениях в разработке КСУКП на предприятиях металлургической промышленности в секции металлургов сообщил начальник производственного отдела Западно-Сибирского металлургического завода О. Л. Козырский.

Всего вчера работали семь отраслевых секций и одна тематическая — «Молодежь в борьбе за качество». Участники конференции в общей сложности прослушали около ста докладов и сообщений. Многие хозяйственные и партийные руководители, специалисты, ученые поделились опытом работы по внедрению КСУКП.

Сегодня конференция продолжает работу.

**Н. СПИРИНА.**
г. Кемерово.

СТАНЦИИ Междуреченск исполнилось 20 лет. Ее рождение было связано с пуском линии Абакан—Новокузнецк.

Сегодняшний Междуреченск — крупная углепогрузочная станция. Отсюда мощным потоком идет уголь с шахт им. Шевякова, им. В. И. Ленина, «Распадская», угольных разрезов.

Междуреченцы в числе первых в стране откликнулись на почин москвичей водить тяжеловесные поезда, и в этом году они отправили сверх весовой нормы более 1 000 составов.

Успехи железнодорожников станции — в тесном содружестве с работниками транспорта угольных предприятий.

Многие из них строили станцию. Среди них маневровый диспетчер Валентина Матвеевна Белкина, участник Великой Отечественной войны составитель поездов Николай Григорьевич Павличенко, заместитель начальника станции Михаил Егорович Морев, дежурная по станции Ольга Ильинична Хлебникова.

НА СНИМКАХ: тяжеловесный поезд в честь 20-летия станции Междуреченск поведет молодой машинист Александр Захаров — сын знатного машиниста Кузбасса, участника Великой Отечественной войны, почетного железнодорожника, депутата областного Совета четырех созывов Федора Николаевича Захарова; составитель поездов Н. Г. Павличенко.

Фото Г. Нефедова.

ст. Междуреченск.

*ЖИВОТНОВОДСТВО — УДАРНЫЙ ФРОНТ*

# НА ФЕРМАХ ПОРЯДОК

**Коллектив животноводов совхоза «Красносельский» в числе других хозяйств Яшкинского района выступил инициатором соревнования за успешное проведение зимовки скота. Кроме того, он поставил перед собой задачу — к концу пятилетки выйти на трехтысячный рубеж удоев молока от коровы. Автор статьи рассказывает, как хозяйство идет к намеченной цели.**

Три тысячи килограммов молока от коровы в год — задача многоплановая. Чтобы ее решить, нужны хорошая кормовая база, добротные помещения, опытные животноводы и многое другое. Естественно, что одним из главных вопросов, который нам приходится постоянно держать в поле зрения, является накопление и использование кормов. Летом нас выручил зеленый конвейер. Мы сеяли его в десять сроков и благодаря этому кормили коров зеленкой даже в октябре.

Хорошо потрудились наши полеводы. Они создали надежный запас кормов на зиму. Правда, силоса и сенажа мы заготовили почти столько же, как и в прошлом году, зато сена почти вдвое больше — 2 500 тонн. Половину силоса заложили в облицованные траншеи, а это, как известно, дает возможность улучшить его качество и значительно сократить потери. Уменьшение потерь силоса во время хранения равносильно тому, если бы мы увеличили заготовку этого корма процентов на 10—15. Несмотря на неблагоприятный год, мы собрали по 14,5 центнера зерновых с гектара и почти полностью обеспечили скот концентрированными кормами.

Теперь задача в том, чтобы правильно использовать корма, не допустить их потерь. По первому снегу мы начали вывозить с лугов и полей сено и солому. Надеемся, что к новому году эта работа будет закончена.

Хуже обстоит дело с переработкой кормов, их приготовлением. У нас нет кормоцехов. Да и где они есть такие, чтобы улучшали качество кормов, давали возможность использовать их с наименьшими затратами труда и средств? Может, я не прав, но не видел такого кормоцеха. Кое-где строят капитальные дорогостоящие сооружения, ставят туда сложное оборудование только для того, чтобы измельчать и смешивать силос с сеном и соломой. Как бы их ни хвалили, но такие агрегаты ничего не дают хозяйствам, кроме увеличения затрат на производство молока. Ведь не станет же рацион богаче от того, что мы измельчим и смешаем корма. И трудно сказать, что охотнее будет поедать скот — такую вот мешанку или каждый корм в отдельности?

У нас все поставлено проще. Концентрированные корма перед скармливанием замачиваем. Солому измельчаем и смачиваем соленой водой. Сено скармливаем тоже в измельченном виде. Для этого используем фуражиры ФН-1,5 с трактором МТЗ-50. Удобно и хорошо. Этот агрегат отрезает часть зарода, измельчает корм и подает в кормораздатчик. Затраты минимальные, а польза большая. При такой постановке дела на фуражных дворах чисто, потери кормов сводятся к минимуму.

Естественно, что все корма выдаем скотникам по весу, согласно заборным карточкам.

В совхозе заканчивается специализация животноводства. Производство молока сосредоточено в первом, третьем и четвертом отделениях. Кроме того, второе и третье занимаются откормом молодняка. В четвертом сосредоточено выращивание телок. Затем они поступают в первое отделение. Там их осеменяют, получают приплод и раздаивают. Малопродуктивных сразу же выбраковываем. Такая мера дает возможность снизить количество малопродуктивных первотелок, в пополняющемся дойном стаде.

Специализация отделений дает возможность шире применять механизацию, специализировать и животноводов. Возьмите, скажем, раздой первотелок. Дело это, ответственное и кропотливое, не каждому доверишь. Мы поручили эту работу самым умелым и добросовестным работницам.

В совхозе 1 300 коров. Большинство находится в первом и четвертом отделениях. Там работают молокопроводы. За каждой дояркой закреплено по 50—60 коров.

Механизация почти полная, а труд доярок остается все равно тяжелым, и в первую очередь потому, что первая дойка начинается рано утром, а последняя заканчивается поздно вечером. Сейчас мы работаем над внедрением двухсменной работы доярок.

Скотные дворы хорошо подготовлены к зимовке животных, но особую заботу мы проявляем о бытовках. У нас на фермах еще нет душевых и санпропускников, но бытовки оборудованы на всех фермах. В каждой из них есть телевизор, но не для развлечения, а в первую очередь для учебы. Наши животноводы аккуратно посещают телевизионную школу передового опыта.

В бытовках вывешены обязательства, есть показатели работы доярок и гуртов, условия соревнования. В соревновании важно, чтобы каждый видел цель, старался выйти в передовые и даже получить премию. Этому способствуют условия соревнования. Они предусматривают премии за увеличение продуктивности коров против прошлого года. Естественно, что проще поднять удои тому, кто в прошлом году получил мало молока, и значительно труднее тем, кто добился высоких рубежей. Мы учли и это. Условиями предусмотрено, что при увеличении удоя, скажем, от 2 500 до 2 600 кг от коровы в год доярка получает по 20 копеек за каждый килограмм увеличения продуктивности коровы, а той, что в прошлом году получила по три тысячи килограммов и снова добилась роста, премия причитается по рублю за каждый килограмм прибавки.

Сразу же после перевода животных на стойловое содержание во всех бригадах состоялись рабочие собрания. На них труженики ферм подвели итоги лета, наметили рубежи на зиму. Нынешний год животноводы хозяйства заканчивают успешно. Только за десять месяцев совхоз получил от каждой коровы больше чем по 2 500 килограммов молока. Может, кому-то такой результат покажется скромным, а для нас — победа. Ведь за минувший год было получено от каждой коровы молока на 320 килограммов меньше.

Первенство в соревновании занимает Кулаковское отделение, где управляющим А. А. Борбвинский. Коллектив этой фермы за десять месяцев выполнил годовое обязательство — получил по три тысячи килограммов молока от коровы.

Еще более высоких показателей добились старейшие операторы машинного доения Л. Н. Бубеннова, Е. Я. Дикович и Л. М. Зверева. Значительно перекрыл прошлогодние показатели коллектив первой фермы, где управляющим Н. С. Дозорцев и бригадирами дойных гуртов А. К. Трашкова и П. М. Дубровин.

В основном благодаря росту продуктивности дойных гуртов совхоз на 13 процентов увеличил продажу молока. Есть полная уверенность в том, что мы выполним не только народнохозяйственный план продажи молока, но и обязательство четвертого года пятилетки, успешно проведем зимовку скота и сделаем решительный шаг на пути к трехтысячному рубежу в будущем году.

**В. ЖЕРЕБУХИН,**
директор совхоза «Красносельский».
Яшкинский район.

*Указ Президиума Верховного Совета РСФСР*

**О НАЗНАЧЕНИИ ТОВ. ВОЕНУШКИНА С. Ф. МИНИСТРОМ ПРОМЫШЛЕННОСТИ СТРОИТЕЛЬНЫХ МАТЕРИАЛОВ РСФСР**

Президиум Верховного Совета РСФСР постановляет: назначить тов. Военушкина Сергея Федоровича министром промышленности строительных материалов РСФСР.

**Председатель Президиума Верховного Совета РСФСР М. ЯСНОВ.**
**Секретарь Президиума Верховного Совета РСФСР Х. НЕШКОВ.**

Москва, 4 декабря 1979 года.

## ХРОНИКА

Президиум Верховного Совета РСФСР освободил тов. Маракова Г. Н. от должности министра промышленности строительных материалов РСФСР в связи с уходом на пенсию.

## СОБСТВЕННЫМИ СИЛАМИ

**В трамвайном управлении создан участок по переформировке колесных пар. Эта ответственная и трудоемкая операция раньше осуществлялась только на заводах-изготовителях.**

(Корр. «Кузбасса»).
г. Прокопьевск.

**В ЭТОМ году цех по ремонту горно-шахтного оборудования центральных электромеханических мастерских производственного объединения «Ленинскуголь» неоднократно выходил победителем в социалистическом соревновании среди цехов предприятия. Этому коллективу присуждалось переходящее Красное знамя.**

**Отличается здесь бригада, возглавляемая Юрием Яковлевичем Рожневым. Она из месяца в месяц перевыполняет плановое задание по ремонту горного оборудования на 10—20 и более процентов. Успешной работе бригады способствуют крепкая дисциплина, полная взаимозаменяемость.**

**НА СНИМКЕ: один из лучших молодых токарей бригады Виктор Мякишев.**

Фото **В. Кириллова.**

г. Ленинск-Кузнецкий.

## ПОМОГ БРИГАДНЫЙ ПОДРЯД

В последние годы в ПМК-9 кемеровского треста «Мелиоводстрой» успешно внедряют бригадный подряд. Благодаря этому резко повысилась производительность труда мелиораторов. Программу четвертого года пятилетки они выполнили всего за десять месяцев.

В нынешнем году труженики сельского хозяйства получили от мелиораторов 5,7 километра водопровода, восемь скважин и 80 гектаров освоенных целинных земель. Общий объем выполненных коллективом работ достиг двух миллионов рублей.

Особенно высоких результатов добилась хозрасчетная бригада С. П. Королева, в составе которой коммунисты А. И. Хлопцев, В. Н. Ткаченко, Л. А. Котов и Ю. К. Давыдов.

**Л. АРХАРОВ.**
г. Мариинск.

**«КУЗБАССУ» ОТВЕЧАЮТ**

## «Урожай — богатство и совесть наша»

**На эту корреспонденцию, опубликованную 16 октября 1979 года, Кемеровский райком КПСС сообщает, что критика признана правильной.**

**Ежегодно реализация овощей, особенно полученных сверх плана, сопряжена с большими трудностями из-за несвоевременного выделения городом необходимого количества транспорта и людей.**

**В октябре, после выступления газеты, горисполком и исполкомы районных Советов народных депутатов, руководители промышленных предприятий г. Кемерова приняли определенные меры по направлению транспорта и людей для вывозки овощей. В результате основная масса капусты была вывезена в торгующие организации.**

**В настоящее время рассматривается вопрос о внедрении в 1980 году опыта перевозки овощей и картофеля в контейнерах и об организации работы транспорта и людей в две смены.**

**М. БАКУМЕНКО,**
первый секретарь Кемеровского райкома КПСС.

*Проблемы реконструкции*

# ВРЕМЯ ПЕРЕМЕН

Цехи, загроможденные станками и заготовками так, что не остается проходов, господство мрачных тонов, круговерть транспортных потоков — вот впечатление, которое оставляет завод «Электромашина». Не хватает здесь производственных площадей. Нынешний объем производства требует увеличить их на двадцать два процента. А как? «Электромашина» со всех сторон стиснута дорогами, окружена жилыми зданиями...

Многие годы эта проблема решалась просто — за счет вспомогательных цехов. В результате тылы большого предприятия угрожающе отстали. Сегодня численность рабочих в инструментальных цехах в два раза ниже планируемой. Собственные потребности в штампах и пресс-формах, в некоторых других видах оснастки завод удовлетворяет лишь наполовину.

Отсталость вспомогательного хозяйства очень болезненно сказалась на сборочных цехах, на всем предприятии. Постоянные срывы заданий, штурмовщина в конце месяца, ухудшение качества продукции, высокая текучесть кадров стали характерными его приметами. Предприятию нужна была реконструкция.

Для детальной разработки каждого направления реконструкции были созданы рабочие группы под руководством инженеров Г. В. Стешенко, В. И. Ордынского, В. Е. Сидорова и других. Координационную группу возглавил главный инженер завода В. П. Сопыряев, штаб реконструкции — директор М. М. Марков. К проекту подключили институт «Сибгипроэнергопром». Коллективный труд ученых, инженеров, вобравший в себя сотни предложений, едва уместился в пяти объемистых томах.

Поиск производственных площадей напоминал детскую игру в кубики. Из одного корпуса в другой мысленно перемещались целые участки, цехи. Например, оборудование в цехе № 4 размещаем вот так, на освободившуюся площадь переводим опытный цех НИИ, а на бывших площадях опытного организуем второй инструментальный...

От перемены мест слагаемых, как известно, сумма не меняется. Но это в математике. На «Электромашине» перегруппировка цехов, участков, служб позволила почти в два раза сократить нехватку производственных площадей. К тому же нашлась неиспользуемая территория и за пределами корпусов, на ней начали сооружать пристройки. На задворках завода расчистили приличную площадку для строительства целого корпуса. В нем разместятся модульный цех и заготовительный участок. Перевод в одну из пристроек карного участка, а на его место — станции испытания территорных приводов разгрузит цех № 9.

Но не только от этого зависит успех задуманного. Можно подступиться к делу и с другой стороны: вместо двух станков установить один, но компактный и производительный.

Взять штамповку. Заместитель директора А. В. Гельмих был немногословен. Привел на штамповочный участок и сказал: «Смотрите сами».

Штамповщица нажимала на педаль пресса, и из тонкого листа металла выбивала незамысловатую деталь: шайбу, наконечник, скобочку. Нажатие — деталь, нажатие — деталь... Это ж сколько нужно станков и сколько нужно штамповщиц, если для изготовления только одного пылесоса требуется 38 шайб, а за день завод выпускает тысячу пылесосов! Между тем имеются прессы-автоматы, производительность которых раз в тридцать выше. В эти дни наладчики ведут их настройку. К новому году должен появиться участок так называемой миллионной штамповки, то есть штамповки тех деталей, тираж которых составляет не менее миллиона в месяц.

Что даст реконструкция? Ожидается, что мощность инструментального производства уже в следующем году увеличится в полтора раза, выпуск некоторых типов приводов — в пять раз, высокомоментных двигателей — в два раза. Нового оборудования будет установлено на полтора миллиона рублей. Затем начнется следующий этап реконструкции. В его ходе машиностроители основное внимание обратят на складское и путевое хозяйство.

Все работы на заводе проводятся хозяйственным способом. В полной мере расходуются деньги, отпускаемые на техническое перевооружение. Осваивает их специально созданная из бывших токарей, фрезеровщиков, сборщиков строительная группа.

...На днях после реконструкции строители сдали сборочный цех № 31, выпускающий особо надежные электродвигатели. Он весьма отдаленно напоминает общепринятое представление о цехе и похож скорее на зал Дворца культуры. На второй этаж одного из корпусов, где разместился цех, ведут мраморные ступени, стены также облицованы мрамором. В оформлении помещения широко применены зеркала, полированные деревянные плиты, алюминий. Окна занимают чуть ли не всю стену. В зоне отдыха — цветы, аквариум, настольные игры. Сборщики одеты в красивую форму.

В какой-то момент подумалось: не слишком ли шикарно? Ведь цех, какой бы он ответственный ни был, это всего лишь цех, а тут — мрамор, зеркала...

Но на «Электромашине» считают: для начала — в самый раз. Первый реконструированный цех одним своим существованием — дело все-таки затеяно непростое, рассчитанное на годы, — должен активизировать преобразующую силу коллектива, наглядно показывать цель, к которой завод идет.

**П. БУГАЕВ,**
корр. «Кузбасса».
г. Прокопьевск.

ЗА КРУГЛЫМ СТОЛОМ

# ЗАЩИТНИКИ ЗАПОЛЯРЬЯ

Идет перекличка бойцов Карельского фронта:

— Шичко Павел Иванович, рядовой, 536-й стрелковый полк, 114-я стрелковая дивизия.

— Пазич Анна Карповна, ефрейтор, 7-я воздушая армия, 2-й район авиабазирования, рота связи.

Один за другим встают бывшие снайперы, разведчики, саперы, связисты, артиллеристы. На встречу за круглым столом редакции собрались ветераны самого северного фронта Великой Отечественной — Карельского. Первые удары немецко-фашистских войск в июле 1941-го приняли на себя пограничные отряды.

Атаки гитлеровцев разбивались о мужество советских воинов. Продвижение противника на Крайнем Севере и в Карелии на отдельных участках фронта было весьма незначительным. Войска 14-й армии во взаимодействии с Северным флотом сорвали операцию немецкой группировки «Норвегия» по захвату полуострова Рыбачьего, Мурманска, военно-морской базы Полярный, Кировской железной дороги. Карельская армия белофиннов в ходе продолжительных боев продвинулась к реке Свири. Но здесь была остановлена войсками 7-й армии, которой командовал генерал Ф. Д. Гореленко. С начала октября 1942 года фронт стабилизировался на этом участке.

— Мир следил за исходом Орловско-Курской битвы, а мы на севере изо дня в день атаковали врага, не давая ему возможности опомниться, перебросить туда части с нашего участка фронта, — говорит кавалер орденов Отечественной войны двух степеней и Красной Звезды, старший помощник начальника оперативного отдела 26-й армии Г. И. Ушкалов. — Штурмовые группы совершали рейды по тылам противника. В одну из таких вылазок был уничтожен норвежский егерский батальон. Главными направлениями ударов были Кандалакшское и Мурманское.

— Наша 32-я лыжная бригада наступала на Кандалакшском направлении, — рассказывает В. Ф. Калинин. — Ходили по тылам противника, вместе с партизанами били гитлеровцев. Днем и ночью на лыжах. Мой друг все повторял: останусь жив, дома все похожее на лыжи сломаю. Я тоже так думал. А вышло, что 33 года учу ребят бегать на лыжах, сам имею второй разряд.

На встречу в редакцию пришла чета Потаповых. Василий Павлович командовал 60-м стрелковым полком 65-й (102-й) стрелковой дивизии. Боевая биография Потапова началась в сражениях на подступах к Тихвину. Он был тогда младшим лейтенантом, командиром взвода. Первая награда офицера — медаль «За отвагу».

В 1943 году, под Новгородом, Василий Павлович вступил в ряды Коммунистической партии, вскоре его назначили командиром полка. За форсирование реки Свири и освобождение Карелии и Заполярья правительство наградило его орденом Александра Невского и вторым орденом Красного Знамени.

Здесь же, на Карельском фронте, судьба свела его с сибирячкой Симой Сидоренко. Санинструктор, шофер, повар. С мягким юмором рассказывает она, как под обстрелом бегала за новой пачкой медикаментов, как сутками не покидала кабину своей видавшей виды машинешки, возила раненых, снаряды, продукты. Молодые люди полюбили друг друга. И с тех пор на всю жизнь вместе.

Каково было наступать на Карельском фронте, ветераны помнят хорошо. Используя многочисленные озера, реки, болота, лесные массивы, гранитные скалы и возвышенности, войска противника создали прочную, хорошо оборудованную в инженерном отношении оборону. Ее глубина в южной Карелии достигала 180 километров.

Переправа через Свирь — полноводную широкую реку — была особенно трудной. На занятом врагом берегу каждый клочок земли прикрывался огнём, из блиндажей, дотов, «лисьих нор» лился огненный смерч. Саперы были самыми необходимыми людьми.

— Перед полком Василия Павловича мы резали проволоку, рядов в пятнадцать и больше, сняли тысячи мин. Порой казалось, что здесь, в Карелии, больше металла, чем земли, так густо фашисты начиняли этот край смертоносным железом, — рассказывает сапер И. А. Демидов, ныне заслуженный работник культуры РСФСР, лектор Кемеровского горкома КПСС.

Приморский фланг 14-й армии прикрывал Северный флот. Важной задачей его являлось обеспечение переходов союзных конвоев в СССР и обратно. Бойцы морских бригад, в числе которых были и кемеровчане И. Н. Суровенков, Г. Г. Новиков, храбро сражались на суше.

Воевал в морской пехоте А. Р. Панасенко, старшина группы комендоров.

— Сам я из Ижморского района. На полуострове Рыбачьем в 1940 году службу вместе со мной проходили 70 земляков. И с начала войны до 1944 года наша часть удерживала этот полуостров, был он немцам да белофиннам, как кость в горле, — не давал пройти к Мурманску.

К концу 1944 года на Карельском фронте успешно развернулись две важнейшие операции — 45-дневная Свирско-Петрозаводская и 20-дневная Петсамо-Киркенесская, которые внесли большие изменения в обстановку на советско-германском фронте. Более чем 1000-километровая часть его перестала существовать. Здесь воцарился мир.

— Я воевал в Карелии в 536-м стрелковом полку, командовал радиостанцией, — рассказывает В. И. Кузьмин, награжденный тремя медалями «За отвагу». — Наша часть не давала противнику затянуть второе кольцо под Ленинградом.

Особенно жестокие бои шли в районе Лодейного Поля, Свири. После войны я трижды посещал те места: вместе со школьниками, своими однополчанами еще раз прошли мы фронтовыми дорогами. И я видел, как слушали нас ребята! Надо нам, старым солдатам, почаще встречаться с молодежью, рассказывать им о подвигах и славе русских воинов. Ведь это наша общая задача — вырастить молодое поколение патриотами.

За окном сгущались сумерки, и пора было расходиться. Но ветераны все медлили: первый раз собрались вместе кемеровчане — бойцы Карельского фронта. Они все расспрашивали друг друга о фронтовых товарищах, обменивались адресами. Из Междуреченска, разыскивая однополчан, прислал в редакцию письмо Д. Г. Писарев, который служил в 368-й Печенгской дивизии. Г. Г. Зуевский, кавалер ордена Отечественной войны I и II степеней, ветеран этой дивизии, взял его адрес, решил написать. И. Н. Воинов из Салаира спрашивает: нет ли среди кузбассовцев воинов 13-й гвардейской воздушно-десантной бригады? Сам он служил в разведроте этого соединения. А связист 2-го батальона 406-го полка 124-й Краснознаменной стрелковой дивизии ленинградец А. Г. Маслов рассказал в письме о подвиге земляка Никифора Родионовича Щеки, который в сложнейших условиях обеспечил связь острова Тейкасари, где находились наши основные силы, с островом Безымянным. Под обстрелом противника в стылой северной воде Никифор Родионович обнаружил обрыв, восстановил линию и доложил командованию о том, что к Безымянному приближаются белофинские суда. На встрече из этой части никого не было, но, может быть, отзовутся родные или знакомые Никифора Родионовича, или он сам напишет в редакцию?

Воспоминания в адрес круглого стола прислал также пулеметчик, парторг роты 35-го гвардейского полка 10-й гвардейской дивизии А. Д. Соколов, который подробно рассказал о боях за высоту 314.

На Карельском фронте сражались тысячи солдат. И вот на встрече в редакции, через 35 лет, многие узнали, с кем штурмовали укрепления, безымянные высоты и города.

Т. МАЛЫШКИНА,
М. РЫЖКОВ.

НА СНИМКАХ: кемеровчане — бойцы Карельского фронта на встрече в редакции; снайперы В. П. Кудымова, Л. А. Бицуцкая и М. К. Морева.

Фото П. Костюкова.
г. Кемерово.

## ТВ 6, ЧЕТВЕРГ

1 ПРОГРАММА. **Москва («Орбита»).** 10.00 «Время». 10.40 Утренняя гимнастика. 11.05 «Отзовитесь, горнисты!» 11.35 «Камертон». Художественный телефильм. 2-я серия. 12.45 Концерт ансамбля народных инструментов. 13.30 Литературные чтения. И. Бунин. Рассказы. 13.55 Новости. **Перерыв до 15.55. Москва («Орбита»).** 16.00 Новости. 16.20 «И станут зерна хлебом». Документальный телефильм. 17.10 Концерт ансамбля национальных танцев «Суткинис» г. Каунаса. 17.30 «Чему и как учат в ПТУ». 18.00 «Шахматная школа». Класс разрядников. Середина игры. 18.30 «Учителю — урок музыки. Передача 2-я. 19.30 Ленинский университет миллионов. **Кемерово.** 20.00 «День за днем». **Москва («Орбита»).** 20.15 «Сегодня в мире». 20.30 «Подвиг». 21.00 Программа телевидения Финляндии, посвященная национальному празднику — Дню провозглашения независимости. 22.30 «Время». 23.05 К Международному году ребенка. «Лица друзей». 23.50 «Сегодня в мире». 00.05—00.25 Выступление оркестра под управлением П. Овсянникова. II ПРОГРАММА. **Кемерово.** 18.30 Для детей. «Горный мастер». Мультфильм. 18.50 «В помощь школе». Математика. 19.35 Научно-популярный фильм. **Москва («Орбита»).** 20.00 «В каждом рисунке — солнце». **Кемерово.** 20.15 «Спортлото» информирует. 20.25 «Время жить, время любить». Художественный фильм. 21.50 «Будьте здоровы!». Внедрение АСУ службами здравоохранения.

## Р 6, ЧЕТВЕРГ

7.00 Прогноз погоды. 7.02 Программа передач. 7.58, 8.15 Прогноз погоды. 8.17 Обзор областных газет. 8.28 Прогноз погоды. 9.15 Музыкальная афиша. 9.54 Объявления (по горсети). 11.15 Производственная гимнастика. 11.25 Передача для малышей «Теремок». 11.45 Музыка Раймонда Паулса. 19.15 Новости Кузбасса. 19.30 Радиопрограмма «Сельские зори». 20.10 «Технический вестник». 20.15 Объявления. 20.25 Прогноз погоды, программа передач на 7 декабря.

**ТЕАТР ДРАМЫ** СВЯТОЙ И ГРЕШНЫЙ. Начало в 19 час. 30 мин. 7 декабря — ПОВЕСТЬ О СЕМЬЕ.

**ТЕАТР ОПЕРЕТТЫ** КОРОЛЬ ВАЛЬСА. Начало в 19 час. 30 мин. 7 декабря — БАБИЙ БУНТ.

**ФИЛАРМОНИЯ**

**Большой концертный зал** СИМФОНИЧЕСКИЙ ОРКЕСТР НОВОСИБИРСКОЙ ФИЛАРМОНИИ. Начало в 20 час.

**Малый концертный зал** НАРОДНАЯ АРТИСТКА РСФСР ЕВГЕНИЯ АЛТУХОВА (меццо-сопрано). Начало в 19 час. 30 мин.

**ДОМ КИНО «МОСКВА». Большой зал.** МОЛОДАЯ ЖЕНА (19, 12, 14, 16, 18, 20, 21-50). **Малый зал.** Хроникально-документальный фильм ВИВА КУБА! ВІВА ФЕСТИВАЛЬ! (12, 15, 18-30). Художественный фильм СОКРОВИЩЕ ВИЗАНТИЙСКОГО КУПЦА (10, 13, 16, 19-30, 21-20).

**«ЮБИЛЕЙНЫЙ».** ПРОЩАЙТЕ, ГОЛУБИ (9-30). МОЛОДАЯ ЖЕНА (11-30, 14, 16, 18, 20, 21-50.

**«КОСМОС».** ВТОРАЯ ИСТИНА (10, 12, 14, 16, 18, 20, 21-40 — детям смотреть не рекомендуется). МЯТЕЖНЫЙ «ОРИОН» (9, 13, 15, 17, 21). ВЕСЕННЯЯ ПУТЕВКА (11, 19).

**«ПИОНЕР».** БОЛЬШОЕ ПУТЕШЕСТВИЕ БОЛЕКА И ЛЕЛЕКА (10, 12-10, 14, 15-40, 17-20). ЛЮБОВЬ МОЯ, ПЕЧАЛЬ МОЯ (19-10, 21).

**«МЕТАЛЛУРГ».** ПОХИЩЕНИЕ «САВОЙИ» (14, 16, 18, 20).

**«ПРОГРЕСС».** ПОСЛЕДНИЙ ТАБОР (11-30, 16). СВЕТСКАЯ ЖИЗНЬ МОЛОДОГО ЦУМЗЕЕ (17-50, 19-30, 21-30).

**«ЛУЧ».** СЫН ЧЕМПИОНА (13). СИНЬОР РОБИНЗОН (15, 17, 19, 20-50).

**«КОМСОМОЛЕЦ».** ЧУДАК ИЗ ПЯТОГО «Б» (15). КАСКАДЕРЫ (17, 19, 21).

**ДК СТРОИТЕЛЕЙ.** ПОХИЩЕНИЕ «САВОЙИ» (17, 19, 20-40).

**ДК ШАХТЕРОВ.** ЛЮБОВЬ МОЯ, ПЕЧАЛЬ МОЯ (14, 16, 18-30, 20-30).

**ДК имени 50-летия ОКТЯБРЯ.** МОЛОДАЯ ЖЕНА (11, 13, 15, 17, 19, 21).

**ДК КОКСОХИМЗАВОДА.** КОТ В МЕШКЕ (17, 19, 21).


КЕМЕРОВСКАЯ ФИЛАРМОНИЯ

БОЛЬШОЙ КОНЦЕРТНЫЙ ЗАЛ
11, 12, 13, 14, 15, 17, 18 ДЕКАБРЯ
ЛЕНИНГРАДСКИЙ КОНЦЕРТНЫЙ ОРКЕСТР
Художественный руководитель и главный дирижер — заслуженный деятель искусств РСФСР АНАТОЛИ БАДХЕН.
Солисты: заслуженная артистка РСФСР, лауреат Всероссийского конкурса
ЛЮДМИЛА СЕНЧИНА,
заслуженный артист РСФСР, лауреат Всесоюзного и Международного конкурсов
ВЛАДИМИР МАТУСОВ,
лауреат Всесоюзного конкурса
ПАВЕЛ КРАВЕЦКИЙ,
лауреат Всесоюзного конкурса
АЛЛА КРУГОВА,
лауреат Всероссийского конкурса
НАТАЛИЯ ЧАСТУХИНА.
Ведет программу МАРИЯ РОМАНОВА.
Начало в 18 час. 30 мин. и 21 час.

Театр оперетты Кузбасса
20—23 ДЕКАБРЯ
ГАСТРОЛИ
солистов Московского театра оперетты — народной артистки РСФСР ЗОИ ИВАНОВОЙ, заслуженного артиста РСФСР ГЕОРГИЯ ГРИНЕРА в спектаклях:
20, 22 декабря (день и вечер) И. КАЛЬМАН.
«МАРИЦА»
Оперетта в трех действиях
Марица — народная артистка РСФСР З. ИВАНОВА.
Тасилло — заслуженный артист РСФСР Г. ГРИНЕР.
21, 23 декабря (день и вечер) Ф. ЛЕГАР.
«ВЕСЕЛАЯ ВДОВА»
Ганна Гвалари — З. ИВАНОВА.
Граф Данило — Г. ГРИНЕР.
Начало спектаклей: дневных в 14 час., вечерних в 19 час. 30 мин. Принимаются заявки на коллективные посещения.
Справки по телефонам 6-54-71, 6-74-51 (после 14 часов).

УВАЖАЕМЫЕ ПОКУПАТЕЛИ!
МАГАЗИН «СПАРТАК» ОБЛСПОРТКУЛЬТТОРГА ПРИГЛАШАЕТ ЗА ПОКУПКАМИ.
В широком ассортименте поступили товары, необходимые для лыжного спорта: лыжные палки, крепления для лыж — мягкие, жесткие, полужесткие; зажимы для лыж, лыжная мазь, подпятники резиновые, металлические; вешалки для лыж, растирка, смола для лыж, лыжи лесные, ботинки лыжные мужские с 40-го по 46-й размер.
Для игры в хоккей: клюшки для хоккея с мячом и шайбой, взрослые; шайбы, шлемы для хоккеистов, мячи хоккейные.
Мотовелотовары: велосипеды подростковые, мужские дорожные, детские трехколесные с откидным кузовом, складные велосипеды «КАМА», «ПЕРМЬ», мотоциклы «ВОСХОД», «МИНСК», мотороллеры «ТУЛИЦА», «ЭЛЕКТРОН», мотошлемы 56, 57, 58, 59-го размеров, мотопокрышки, автопокрышки.
Швейно-трикотажные изделия: рейтузы детские полушерстяные с 26-го по 40-й размер, брюки трикотажные детские с 32-го по 38-й размер разных расцветок, сорочки мужские хлопчатобумажные с 44-го по 52-й размер, купальники взрослые из эластика 46—48-й размеры.
Товары можно купить как за наличный расчет, так и в кредит.
Справки по телефонам 7-08-56, 7-20-63.
Адрес магазина: г. Кемерово, Кировский район, ул. 40 лет Октября, 2. Проезд автобусом № 51 до остановки «Мединститут», троллейбусом № 3 до остановки «Универмаг».
КЕМЕРОВОТОРГРЕКЛАМА.

КЕМЕРОВСКОМУ ПОЛИГРАФКОМБИНАТУ
СРОЧНО ТРЕБУЮТСЯ
печатник на машину «Ротапринт», фотограф, штукатур, плотник, гардеробщица, подсобные рабочие, ученики печатников, ученики приемщиков, ученики наборщиков, бухгалтер.
Обращаться: ул. Ноградская, 5. Дом печати, Кемеровский полиграфкомбинат, отдел кадров. Тел. 6-60-33.


Районный отдел народного образования, Дом пионеров Центрального района г. Кемерова глубоко скорбят по поводу безвременной смерти методиста
ЗАЛАГАЕВОЙ
Эммы Григорьевны
и выражают искреннее соболезнование родным и близким покойной.

# СОБЫТИЯ ЗА РУБЕЖОМ

КОРРЕСПОНДЕНТЫ ТАСС И АПН ПЕРЕДАЮТ

## ВОКРУГ СОБЫТИЙ В ИРАНЕ

ПАРИЖ, 5 декабря. (ТАСС). Министр иностранных дел Ирана С. Готб-заде заявил в интервью газете «Фигаро», что Иран принял все меры для того, чтобы избежать конфронтации с США, когда стало известно, что бывшему шаху разрешен въезд в эту страну.

Иран, сказал он, попросил допустить двух иранских врачей к осмотру шаха, чтобы установить, действительно ли он нуждался в лечении. После этого позиция США могла быть разъяснена иранцам. Однако эта просьба была отклонена.

По словам Готб-заде, Иран сделал все, что он мог сделать, чтобы найти выход из создавшегося тупика. Министр вновь потребовал выдачи шаха и подчеркнул, что американские заложники будут преданы суду.

ВАШИНГТОН, 4 декабря. (ТАСС). Представитель госдепартамента на очередной пресс-конференции заявил, что ситуация в Тегеране «остается без изменений». Он подчеркнул, что, добиваясь освобождения американских заложников, США будут продолжать использовать законодательные и дипломатические меры, прежде чем предпримут «иные действия».

Вместе с тем, развитие событий свидетельствует о том, что Вашингтон не исключает применения военной силы для решения кризиса.

Касаясь требований Ирана о выдаче шаха, представитель госдепартамента вновь заявил, что правительство США не намерено высылать его из страны и оказывает ему сейчас помощь в поисках места жительства. Газета «Нью-Йорк дейли ньюс» пишет в этой связи, что американская администрация «подходит все ближе к тому, чтобы предложить шаху постоянное убежище».

После отказа Мексики предоставить шаху разрешение на въезд в страну США, по сообщениям печати, попытались договориться о его выезде в какое-либо другое место. Но эти попытки не дали результата. После обращения США «практически к каждой крупной западной стране», пишет «Нью-Йорк таймс», стало ясно, что «нет никаких признаков того, что какая-либо страна, за исключением Египта, готова принять шаха».

КАИР, 5 декабря. (ТАСС). Здесь опубликовано официальное заявление египетского правительства, вновь подтверждающее приглашение президента Садата бывшему шаху Ирана приехать в Египет. В заявлении выражается готовность предоставить политическое убежище шаху и членам его семьи.

НЬЮ-ЙОРК, 5 декабря. (ТАСС). Совет Безопасности ООН провел очередное заседание, на котором были продолжены дебаты о кризисной ситуации в американо-иранских отношениях. Состоялись также консультации, на которых члены Совета обсуждали неофициальный проект резолюции, разработанный делегациями Нигерии и Кувейта. В этом проекте, в частности, содержится призыв к правительствам Ирана и США «проявлять крайнюю сдержанность и предпринять срочные шаги для мирного решения остающихся спорных вопросов».

В кругах ООН указывают, что в сложившейся ситуации требуется хладнокровие и выдержка. США — постоянный член Совета Безопасности, и поэтому на них лежат обязанности по поддержанию мира. То, что Вашингтон прибегает к угрозам силой, подчеркивают многие делегаты, ничем не оправдано. Точно так же неправомерны попытки США привлечь на свою сторону союзников, с помощью нажима заручиться их поддержкой.

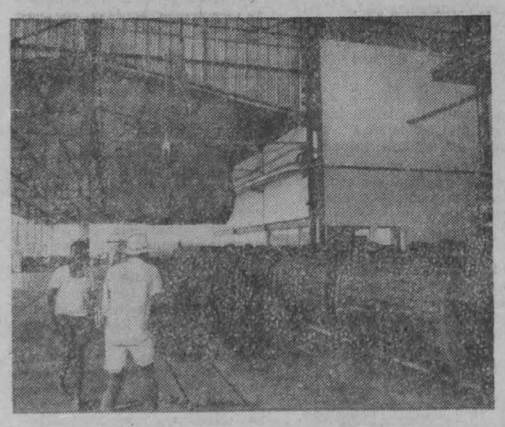

Народная Республика Бенин — небольшое государство, расположенное на побережье Гвинейского залива. Нынешнее правительство взяло курс на проведение глубоких социально-экономических преобразований, отвечающих интересам народа, который начинает подводить итоги первого трехлетнего плана развития, принятого в 1977 году.

Бенинские крестьяне с давних времен с особым почтением относились к масличной пальме. Валка этого ценного дерева сурово каралась. В наши дни продукты переработки масличной пальмы наряду с арахисом и хлопком — одна из важнейших статей экспорта Народной Республики Бенин.

За годы народной власти посадки этой ценной культуры в республике постоянно расширялись. В 1975 году была создана национальная компания масличной пальмы, которая руководит исследовательской работой по повышению ее урожайности.

НА СНИМКАХ: на заводе пальмового масла в Гран-Атонви; в деревне на сваях.

Фотохроника ТАСС.

## ИТОГИ ВИЗИТА АМЕРИКАНСКОГО МИНИСТРА

ВАШИНГТОН, 5 декабря. (Корр. ТАСС). Неутешительные для администрации вести привез в Вашингтон министр финансов США У. Миллер, который совершил шестидневную поездку в нефтедобывающие страны Ближнего Востока, посетив Саудовскую Аравию, Абу-Даби и Кувейт.

Как выяснил министр, страны, которые он посетил, и другие арабские государства Ближнего Востока весьма встревожены военными угрозами Соединенных Штатов против Ирана.

Неудачно для Миллера сложились переговоры по нефтяной проблеме. Главная его задача заключалась в том, чтобы добиться от руководителей вышеуказанных трех стран, где в общей сложности добывается 70 процентов всей арабской нефти, обещаний не сокращать ее добычи, особенно в период американо-иранского конфликта. Однако руководители Саудовской Аравии и Абу-Даби не дали каких-либо твердых гарантий на этот счет, а в Кувейте американскому эмиссару сообщили, что намерены в будущем году сократить добычу и экспорт нефти.

Не добился Миллер и согласия руководителей нефтедобывающих стран на умеренность в вопросе повышения мировых цен на нефть, который будет обсуждаться на предстоящей в декабре 55-й конференции ОПЕК. Более того, в Саудовской Аравии ему прямо указали, что американские нефтяные компании, импортирующие нефть из этой страны, получают незаконные прибыли, покупая нефть в Саудовской Аравии по низкой цене и продавая ее в США и другие страны намного дороже.

С другой стороны, руководители нефтедобывающих стран выразили американскому министру свою тревогу по поводу решения правительства США заморозить иранские авуары в американских банках. Особенно это тревожит Саудовскую Аравию, которая, по сообщениям печати, имеет сейчас за границей активы на 50 млрд. долларов, причем две трети из них вложены в банки США. Разъяснения Миллера о том, что решение по Ирану было принято «в исключительных обстоятельствах» и не создаст прецедента, явно не произвели впечатления на руководителей нефтедобывающих стран.

В данный момент, пишет газета «Уолл-стрит джорнэл», подводя итоги поездки Миллера, престиж США в районе Персидского залива постоянно падает.

## ЧУДОВИЩНЫЕ ЭКСПЕРИМЕНТЫ

ВАШИНГТОН, 5 декабря. (ТАСС). Достоянием гласности стали новые факты о чудовищных преступлениях ЦРУ и Пентагона против граждан США. Эти правительственные ведомства в тайне от американской общественности проводили в 1956 году в крупнейшем городе страны Нью-Йорке операцию под кодовым названием «Большой город», в ходе которой прямо на городских улицах испытывались химические и бактериологические вещества. По планам Пентагона они могли быть применены в военных целях.

Об этих варварских экспериментах, жертвами которых стали ничего не подозревавшие жители Нью-Йорка, рассказывается в обнародованном здесь докладе исследовательской группы религиозной организации «Черч оф сайентолоджи», которая в течение длительного времени собирала и изучала сотни рассекреченных документов ЦРУ и армии США. Из анализа этих материалов следует, что в 1956 году агенты разведки и армии, снабженные защитными масками-фильтрами, с помощью вмонтированных в чемодан пульверизаторов и через выхлопные устройства специально оборудованной автомашины тайно распыляли на нью-йоркских улицах отравляющие вещества, а затем устанавливали степень эффективности произведенного ими заражения атмосферы.

Подобные опасные для жизни людей эксперименты военные и разведывательные органы США проводили не только в Нью-Йорке. Как отмечает в этой связи агентство ЮПИ, в ранее опубликованных документах и отчетах о слушаниях в комиссиях конгресса сообщалось о том, что совместная группа ЦРУ и армии «по проведению специальных операций», находившаяся на базе в Фортдетрике (штат Мэриленд), в период с 1949 по 1968 год проводила серию исследований, целью которых было определить степень уязвимости крупных американских городов в условиях ведения химической и бактериологической войны. Во время этих «экспериментов» в атмосферу городов распылялись различные химические вещества и болезнетворные бактерии, что, как свидетельствуют данные, приводило к массовым заболеваниям.

## ПОЛОВИНЧАТЫЕ МЕРЫ

ВАШИНГТОН, 5 декабря. (ТАСС). Американская общественность расценила как совершенно недостаточные объявленные Белым домом меры против Чили в связи с отказом хунты Пиночета выдать Соединенным Штатам трех бывших руководителей охранки ДИНА, обвиняемых в организации убийства видного чилийского общественного и политического деятеля О. Летельера. Администрация США, как сообщалось, решила лишь снизить уровень американского дипломатического представительства в Чили и сократить на десять процентов численность своего дипломатического персонала в этой стране. Будут «прекращены» военная помощь Чили, а также предоставление ей займов по линии экспортно-импортного банка.

«Слабыми и неэффективными» назвал эти меры Белого дома видный американский сенатор Э. Кеннеди. Выступая в Лос-Анджелесе, он заявил, что США должны немедленно отозвать американского посла из Сантьяго, выслать чилийского посла из Вашингтона.

За годы своего существования фашистская хунта получила по различным каналам от США и их союзников достаточное количество вооружений, поэтому прекращение военной помощи, о которой заявил Вашингтон, фактически не отразится на состоянии вооруженных сил режима Пиночета, практически не затрагивает решение Белого дома и притока в Чили американских частных займов и капиталовложений, измеряющихся миллиардами долларов.

## ПРЕССА В РУКАХ КАПИТАЛА

ОТТАВА, 5 декабря. (ТАСС). «Свободная конкуренция газет в Канаде — миф», — пишет «Санди пост» в редакционной статье. Весь газетный рынок страны поделен между двумя крупнейшими издательскими монополиями «Саузерн пресс» и «Фри пресс пабликкейшнс». В Ванкувере, Калгари, Виннипеге, Монреале, Торонто, Оттаве и других крупных канадских городах, как правило, издаются только газеты, принадлежащие этим корпорациям. «Санди пост» отмечает, что между газетами этих двух объединений фактически нет конкуренции, поскольку их хозяином является крупный финансовый капитал и могущественные транснациональные монополии, которые в области средств массовой информации руководствуются положением, что канадцы будто бы не знают, что хорошо и что плохо.

Основная задача монополистической прессы — не допустить проникновения в умы населения «опасных» с ее точки зрения идей. «Санди пост» указывает также на растущее влияние выходящей в Канаде периодики из США. К ним в первую очередь относятся еженедельники «Таймс» и «Ридерс дайджест». Предпринятые несколько лет назад попытки правительства несколько ограничить распространение этих изданий в Канаде так и не дали никаких результатов.

ИНТЕРВЬЮ

# ФОРУМ АРХЕОЛОГОВ СТРАНЫ

**Вчера в Кемерове открылась Всесоюзная археологическая конференция. С приветственным словом выступил секретарь обкома партии П. М. Дорофеев. Он пожелал участникам успешной работы.**

**У конференции много организаторов — министерства высших и средних специальных учебных заведений СССР и РСФСР, Институт археологии Академии наук СССР, Институт истории, филологии и философии Сибирского отделения Академии наук СССР, Ленинградское отделение Института археологии, Институт археологии Академии наук УССР.**

**Среди участников конференции видные советские ученые историки и археологи. Наш внештатный корреспондент Т. Микельсон встретилась с заместителем председателя оргкомитета по подготовке конференции, заведующим кафедрой археологии Кемеровского университета, доктором исторических наук А. И. МАРТЫНОВЫМ и задала ему ряд вопросов.**

**— Анатолий Иванович, какие проблемы обсуждает конференция?**

— Хотя проблемы, которыми мы занимаемся, и связаны с далеким прошлым народов страны, они интересны и нашим современникам. Источники познаний о скифах, населявших территорию юга страны, различны. Это и сообщения в печати, и монографии ученых, и литературные произведения, и непосредственное «общение» с древними предметами во время археологических раскопок. Но сейчас вопрос ставится шире. Речь идет не только о скифах, их истории и археологии, но и о целом ряде других народов и племен.

На обширных просторах степей европейской и азиатской частей нашей страны жили родственные скифам племена. Вот отсюда и возникло понятие «скифо-сибирское культурно-историческое единство». Оно сложилось в первом тысячелетии до нашей эры и объединяло в себе целый ряд древних народов, проживавших на огромных территориях двух континентов — Европы и Азии. Велика их роль в истории народов СССР и мировой цивилизации.

Конференции предстоит высказать свою точку зрения на ряд проблем. Одна из них — проблема происхождения отдельных культур скифского времени и всего скифо-сибирского единства. Здесь особый интерес представляет доклад заслуженного деятеля науки РСФСР, доктора исторических наук М. П. Грязнова.

Вторая проблема — экономическая. Это изучение связей хозяйственного уклада, сложившегося у древних племен и народов, с природно-географической средой. Здесь интересен доклад В. М. Массона, члена-корреспондента Академии наук Туркменской ССР, заведующего сектором Средней Азии и Кавказа Ленинградского отделения Института археологии АН СССР.

Большое значение имеет изучение процесса крушения скифо-сибирского единства, выявление исторических событий в степях Евразии, связанных с началом великого переселения народов и формированием новой исторической эпохи на рубеже нашей эры. В этом плане, несомненно, большой интерес вызовет доклад Л. Р. Кызласова, профессора Московского государственного университета.

Нынешняя конференция символизирует собой новый подход к изучению скифо-сибирского культурно-исторического единства. В частности, впервые будет рассматриваться скифо-сибирское единство как своеобразное историческое явление в истории Евразии. По этой проблеме предстоит выступить мне.

Усилия археологов страны, занимающихся изучением проблем археологии скифо-сибирского мира, привели за последние годы к значительным открытиям. К их числу относятся успехи в исследовании лесостепной периферии скифского мира, памятников савроматов, открытие замечательных памятников саков в Казахстане и Средней Азии, исследование погребальных комплексов на Украине, в Сибири, Казахстане. Открыты новые курганы скифского времени в Горном Алтае и Монголии. В ряде случаев создана детальная периодизация развития культур скифо-сибирского мира. Определенные успехи достигнуты в изучении археологических памятников гуннов Забайкалья и памятников послескифского времени в Южной Сибири.

**— Проводились ли в Сибири подобные конференции ранее?**

— У нас это первая конференция по всем проблемам скифо-сибирского культурно-исторического единства. До этого были конференции по частным вопросам этой проблемы. Проводились они обычно в Москве, Ленинграде, на Украине.

**— Почему местом проведения нынешнего форума археологов страны избран Кемеровский университет?**

— Этому есть свои причины. На протяжении многих лет кафедра археологии университета занимается исследованиями названных проблем на материалах сибирской археологии. Местными археологами накоплен значительный материал, выпущено восемь тематических сборников, несколько монографий, десятки статей. По проблемам скифского времени защищены несколько кандидатских и одна докторская диссертация. Видимо, это и явилось определяющим фактором в выборе места проведения нынешней конференции.

Конференция проводится на базе университета. Она должна оказать определенное влияние и на учебный процесс. Участниками пленарных заседаний станут студенты исторического факультета. На заседаниях секций будут принимать участие студенты групп археологической специализации. Студентки Н. Покровская и О. Черняева выступят с докладами. Первая свой доклад посвящает проблемам гунно-сарматской эпохи, вторая — наскальным изображениям скифского времени.

На конференции будут приняты рекомендации, которые в какой-то мере должны послужить ученым программой для дальнейшего исследования проблемы.

г. Кемерово.

НОВОСТИ СОБЫТИЯ ФАКТЫ

*г. Новокузнецк*

## МИЛЛИОННАЯ АУДИТОРИЯ

На этот раз в Новокузнецком планетарии собрались не совсем обычные посетители: сюда пришли работники учреждений культуры города. Они тепло поздравили хозяев звездного дома с их трудовым двадцатилетием. За минувшие годы планетарий посетило свыше трех миллионов человек.

А. АНТОНОВ,
корр. «Кузбасса».

## СТОЛ НАКРЫТ ДЛЯ СЛАДКОЕЖЕК

Маленькие новокузнечане знают: по воскресеньям в ресторане «Новокузнецкий» — день сладкоежек. Это уже традиция.

Здесь для любителей лакомств готовят пирожные, блинчики, желе, короче — в сладком меню много самых заманчивых названий. В этот день для ребят здесь проходят игры и аттракционы. Можно и самому принять участие в веселом концерте.

Недавно специальное приглашение получили старшеклассники. Это был не просто вкусный обед, но еще и беседа о правилах поведения за столом, ребят познакомили с направлением моды на будущий сезон.

И, конечно, дни сладкоежек, встречи старшеклассников, дни национальной кухни не состоялись бы без участия лучших поваров и кондитеров «Новокузнецкого».

Ю. НЕКРИЧ.

## ДЛЯ ПРАЗДНИКА

Горячее время сейчас для цеха елочных украшений Новокузнецкого стекольного завода — ведь накануне Нового года его нарядная и хрупкая продукция нужна в каждом доме.

В списке названий изделий, которые выпускает цех — ракеты, шары, колокольчики, сосульки — всего больше двадцати видов игрушек, шесть из которых освоены недавно. Переливчатые фонарики и пирамидки в ярких росчерках разноцветной эмали отправляются отсюда по разным адресам — в магазины городов Сибири и Средней Азии.

«Новогодний» цех изготовит до 31 декабря около двухсот тысяч игрушек.

Н. ЮРЬЕВА.

ДНЕВНИК ИСКУССТВ

НАШ КИНОКЛУБ

# ЭКРАН ДЕКАБРЯ

Репертуар декабря включает фильмы разных жанров, поставленные студиями нашей страны и мастерами зарубежного кино.

НРАВСТВЕННЫЕ проблемы, такие простые внешне и такие сложные по своей сути, затрагивает фильм **«Весенняя путевка»** режиссера Вариса Брасла.

Непритязательный, на первый взгляд, сюжет — Артур и Лиене познакомились на берегу моря, где проводят свой отпуск, авторы фильма переводят в нравственную плоскость, ибо главные события развертываются в фильме уже после того, как отпуск кончился, после того, как Артур и Лиене расстались. И Артур, не привыкший обременять себя или связывать какими-либо обязательствами, проповедующий «романы без продолжения», вдруг спохватывается: оказывается, он не в силах изгнать Лиене из памяти...

**„СУЕТА СУЕТ»** — кинокомедия, снятая на студии «Мосфильм» режиссером А. Суриковой, знакомит зрителей с героями фильма — Мариной Петровной, ее мужем Борисом Ивановичем и их восемнадцатилетней дочерью Наташей в то время, когда все в этой семье рушится. Наташа без памяти влюбилась в паренька по имени Вася и готова ради него ехать хоть на край земли, а солидный, серьезный Борис Иванович вдруг объявляет своей несколько самоуверенной жене, что он «почему-то полюбил постороннюю женщину».

Актерский ансамбль — в картине снялись Галина Польских, Фрунзе Мкртчан, Леонид Куравлев, Борислав Брундуков — во многом способствовал удаче фильма.

РЕЖИССЕР В. Трегубович поставил на студии «Ленфильм» кинокомедию **«Уходя — уходи»** по повести А. Треера «Из жизни Дмитрия Сулина». В центре развернувшихся на экране событий бухгалтер овощной базы Дмитрий Сулин — скромный, добрый и мягкий человек. И эти качества мешают ему быть твердым там, где надо постоять за себя, за свое человеческое достоинство, за свои убеждения. Но судьба все же потребовала от него решительного шага.

КИНОСТУДИЯ им. Александра Довженко показывает приключенческий фильм режиссера Е. Шерстобитова **«Мятежный «Орион»**.

...Год 1918-й. Вот уже два года стоит в английском порту Плимут русский парусник «Орион» с оружием на борту. В далекой России кипит гражданская война, в команде «Ориона» немало тех, кто рвется на родину, чтобы встать на защиту Советской власти. Есть в команде и анархисты, и такие, кто хотел бы уйти в стан белых. Все они мечтают о том, чтобы вырваться из туманного английского порта. Так начинается фильм, и много самых неожиданных приключений ожидает экипаж прежде чем парусник вернется на родину.

РЕЖИССЕР А. Панкратов снял на студии «Мосфильм» картину **«Взрослый сын»**.

Благополучная семья: умный, респектабельный папа — врач-психиатр, добрая мама — артистка ТЮЗа, сын Андрей — юноша, окончивший десятилетку с золотой медалью и блестяще сдавший экзамены в институт. И еще с ними живет старомодная бабуля. Потом появится еще один персонаж — красивая и милая Верочка. Влюбленных друг в друга Андрея и Верочку ожидает увлекательное путешествие на Черное море.

А потом все это благополучие начинает рушиться, потому что поступки человеческие и решения проистекают из нравственных убеждений, а эти убеждения надо уметь отстаивать, за поступки — отвечать, и не всем героям это оказалось под силу.

ИЗ ЗАРУБЕЖНЫХ фильмов внимание зрителей привлечет картина французского режиссера А. Юннебеля **«Горбун»**, главную роль в котором играет Жан Маре.

Экран переносит зрителей во Францию времен Людовика XVI, где плелись бесконечные интриги во имя власти и денег. Одна из таких интриг привела к гибели герцога де Невера, и волею случая в нее оказался замешан храбрый дворянин де Лагардер, всю свою жизнь посвятивший отмщению убийце и победе справедливости.

**„ТОЛЬКО ОНА»** — аргентинский фильм, поставленный в жанре мелодрамы. Он повествует о жизни талантливой начинающей певицы по имени Палома, о мире наживы и чистогана, с которым ей пришлось столкнуться на пути к подлинному искусству, о ее ошибках, успехах и разочарованиях.

**„НЕВИННЫЙ»** — последняя работа известного итальянского кинорежиссера Лукино Висконти. В основу фильма положен одноименный роман итальянского писателя Габриэлэ Д. Аннуцио, повествующий о жизни так называемого «света» конца прошлого столетия в Италии.

Фильм, показывая жизнь «света», пропитанную ложной благовоспитанностью и внешним лоском, бичует разложение нравственных устоев, ведущее в конечном итоге к распаду личности.

А. СТЕПАНОВА,
старший редактор
облкиноопроката.

г. Кемерово.

В МИРЕ ИНТЕРЕСНОГО

# ПОТОМКИ ДАНИЛЫ-МАСТЕРА

Камень словно оживает, пройдя через руки уральских потомков бажовского Данилы-мастера. Камнерезное искусство не забыто: в этом нетрудно убедиться, побывав на Кунгурском заводе художественных изделий.

— Конечно, наше производство промыслом уже не назовешь, — говорит директор завода А. Горбунов. — У нас есть даже конвейерные линии. Да и сама продукция — это не только поделки из камня, но и майолики, керамика, гипсовое литье — изделия более трехсот наименований.

Кто же они, преемники Данилы-мастера? Вот В. Шихвендев — автор многих замечательных изделий, почти тридцать лет проработавший на заводе. По стопам отца пошел и его сын Анатолий.

Изделия мастеров каменного кружева пользуются большим спросом не только в нашей стране, но и за рубежом.

Недавно Кунгурский завод начал выпуск сувениров с олимпийской символикой. Это скульптура «Борцы», настенный светильник, резная шкатулка.

(ТАСС).

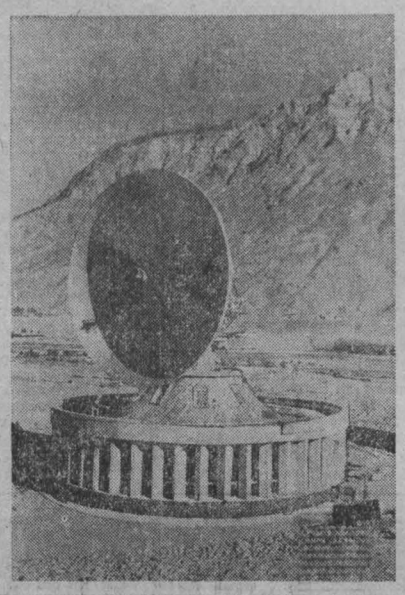

ГОРНО-Бадахшанская автономная область в Таджикистане — самая высокогорная в СССР. Расположена она на Памире на высоте 4—5 тысяч метров над уровнем моря.

Ранее недоступная «страна за облаками» связана теперь автомагистралями и авиалиниями с Душанбе и районами Киргизии. Радио, телеграф, телефон есть в самых отдаленных, высокогорных кишлаках. На бурных горных реках построены каскады электростанций.

НА СНИМКЕ: самая высокогорная в стране (2 500 метров над уровнем моря) станция «Орбита-2» в городе Хороге позволяет жителям города и окрестных кишлаков смотреть передачи Центрального телевидения.

Фотохроника ТАСС.

Конкурс СЛУЖБА ДНИ И НОЧИ

# ХИЩНИК

ПРИ ВСТРЕЧЕ с капитаном милиции Таисия Григорьевна приятно улыбнулась... Врача детской поликлиники Т. Г. Грунд он знал давно, не раз удивлялся про себя, что такая обаятельная женщина одинока. Вот и сейчас жаром сверкнули ее золотые зубки.

— Поздравляю с обновкой, — пробормотал капитан.

— Да, — небрежно отозвалась врач, — давно мечтала, да все не могла золота достать.

— Моя супруга тоже вот мечтает, — продолжил капитан, — не поможете?

— Конечно, конечно...

Многолетняя практика работы в органах УВД подсказывала капитану Агееву: куда-то поведет эта золотая ниточка?

Привела она его супругу в местный поселковый магазин. Таисия Григорьевна мило тараторила:

— Вот Валюша поможет достать кольцо, только ей придется съездить на рудник к сестре. Это недолго...

Продавец Валюша подтвердила:

— Через пару дней.

Действительно, через пару дней Мария Степановна Агеева держала в руках большое сверкающее золотое кольцо.

— Сто пятьдесят рублей, — спокойно назвала цену продавец.

Изделие было кустарного изготовления.

НАЧАЛЬНИК райотдела УВД майор Рожков внимательно выслушал капитана Агеева, осмотрел кольцо. Надо было искать подпольного ювелира. Работники ОБХСС этим уже занимались. Теперь майор предложил капитану Агееву возглавить операцию.

Сестра продавщицы Вали, что жила на руднике, оказалась женой некоего Дмитрия Ивановича Корчуганова, когда-то он работал старателем на золотых приисках, потом переехал на рудник, где уже лет пятнадцать работал на золотой драге, два года назад ушел с нее и подался в тайгу.

— Не он ли ювелир? — спросил, поведав все это, майор. — Назначаю в помощники вам лейтенанта Макарова. Отправляйтесь на рудник. И запомните: вы — геологи, прибыли с целью разведать места бурения скважины. Придется побродить по тайге. В проводники возьмите местного лесничего Ивана Борисовича Захарова — человек надежный, коммунист.

РУДНИК раскинулся в обширной низине, в распадке журчали ручьи, со всех сторон наступала темная тайга. Лесник Иван Борисович жил на окраине поселка, тайга подступала к самым окнам его добротно срубленного дома. С лейтенантом он, оказалось, знаком. Ни о чем не расспрашивал. Все понял.

— С весны Корчуганов в поселке не появляется, только ночью иной раз и заглянет, — пояснил.

Отправились в дом Корчугановых.

— Вот товарищам надо бы Дмитрия твоего повидать. Геологи они, по тайге ходить придется, а он хорошо знает эти места, — объяснил лесник высокой худощавой женщине лет сорока.

— Чагу он заготавливает, не знаю, когда вернется...

— Ну уж, зимовать-то в тайге не будет, наверное...

На том разговор и кончился.

Прошло два дня, заготовитель чаги не появлялся.

Посоветовавшись, капитан, лейтенант и лесник отправились в тайгу с надеждой отыскать его стойбище.

К ПОДНОЖИЮ Алатаги добрались к обеду. У ручья сделали привал. И тут заметили тропку в гору, на вершине которой беспорядочно громоздились валуны. По ней и пошли. Двигаться было нелегко. Скользили по галечнику. Только Рекс, собака лесника, легкой трусцой опередив всех, скрылся вверху. Когда до вершины оставалось не более пятидесяти метров, услышали из-за валунов незлобный лай.

— Это не на зверя, на человека, — приостановился лесник.

Все трое заспешили. И вдруг сухой треск выстрела прокатился между валунами и замер в тишине. До слуха донесся жалобный визг Рекса. Капитан рывком выскочил на вершину горы, бросился к собаке. Рекс зализывал кровоточащую рану. Осмотрев рану, лесник сказал:

— Из мелкокалиберки...

Туго перевязали лапу Рексу, дали ему отдохнуть и решили заночевать невдалеке от этого места. А потом — заглянуть в рыбачью избушку на пути к заброшенному прииску Варваринка.

Наутро Рекс ковылял на трех ногах. Все дружно брели за ним. К Северному Кундатчику, небольшой таежной речке, добрались к полудню. В рыбацкой избушке никого не оказалось. Однако нашлись котелки. Подкрепились обедом, двинулись в сторону Варваринки. Стоял теплый августовский день. Тайга изобиловала грибами и ягодами, тянулись заросли созревшей черемухи.

Подходя к заброшенной Варваринке, заметили дымок из трубы одной избушки.

— Попробуем воздействовать на него психологически, издалека, — сказал капитан.

— Придумали, психологически, да он же хищник, ничего не поймет, — усмехнулся лесник.

— Пусть хищник, но будем верить, что человеческое хоть немного осталось, постараемся разбудить это человеческое, — настаивал капитан.

На том и порешили.

Когда все трое вошли в избушку, где жарко топилась печь, сразу узнали Дмитрия Корчуганова. Тот сгорбился у плиты, хмуро оглядел вошедших. Первым вступил в разговор лесник.

— Ну, как дела, Дмитрий, поди всех рябчиков в окрестностях распугал?

— Да уж куда там...

— Не скромничай, старый таежник. Ты вот людям нужен. Геологи они, а лучше тебя никто этих мест не знает.

— Устал я бродить по чащобам...

Все охотнее говорил Корчуганов, хотя поглядывал с недоверием.

Переговорили обо всех таежных заботах, нужных и ненужных, когда капитан вдруг заявил: слышал, мол, милиция кого-то разыскивает, вроде кто-то из приискателей нашел золото, а государству не отдал, сам отливает кольца...

— Ну, что ж, человек сам нашел, не украл, — осторожно заметил лесник.

— А вот и украл. У государства украл, — настаивал капитан.

— Я, может, годами искал этот самородок, нашел, а теперь отдам? — входил в азарт лесник.

— Что значит «отдам»? Тебе же выплатят по закону стоимость...

Корчуганов не проронил ни слова, хотя видно было: волновался. Поужинали честь по чести. Легли спать. Корчуганов часто выходил, курил. За ним незаметно наблюдали. Под утро свернул за угол избушки. Неужто решил уйти? Но его мелкокалиберка по-прежнему стояла в углу. Что-то не то...

Вскоре Корчуганов вернулся в дом, достал из кармана сверток, протянул капитану:

— Моя находка...

На ладони капитана сверкнул самородок золота чуть больше спичечной коробки.

— Теперь скажу тебе, Дмитрий, правду. На это мы и рассчитывали, — сказал лесник.

СОСТАВИЛИ ПРОТОКОЛЫ. Вес самородка оказался 942 грамма. Жена Корчуганова Нина Ивановна тоже подписывала документы в качестве понятой. При этом приговаривала:

— Давно бы так. У меня виски уж поседели...

— А вас прошу через пару дней в райотдел милиции ко мне, — сказал Корчуганову капитан Агеев.

...Когда все собрались уходить, Корчуганов метнулся в угол, взял и протянул капитану мелкокалиберку.

Через два дня в райотделе он подробно рассказал, как нашел самородок, как стал отливать кольца. Отливал и переживал вот уже два года. Боялся не только за себя, за жену, за ее сестру Валю... Как с этим покончить, не знал.

— Зачем же в собаку стрелял?

— Сам того не хотел. Случайно. Узнал Рекса. Сразу все понял. Испугался. Я с первого взгляда понял, какие вы геологи. А вот когда заговорили, как с человеком, решился: все, пора кончать!

К. МОРОЗОВ,
адвокат.

Тисульский район.

ПРЕМЬЕРА

# ЛЕНЯ ШИНДИН И ДРУГИЕ

Областной драматический театр показал спектакль по пьесе А. Гельмана «Мы, нижеподписавшиеся...». Драматурга этого зрители знают по пьесам «Премия» и «Обратная связь», которые идут на сценах многих театров, экранизированы в кино.

На первый взгляд, события развертываются только вокруг производственной проблемы, но пафос спектакля, глубинное течение его мысли — показ нравственных позиций людей, которых обстоятельства заставили прикоснуться к одному делу.

Действие происходит в вагоне поезда, в котором уезжает в областной центр из районного городка комиссия, приезжавшая принимать готовый объект — хлебозавод. Завод уже печет хлеб. Но сколько вокруг недоделок! И председатель комиссии принципиальный Юрий Николаевич Девятов, и другие члены комиссии уезжают, не подписав акт о приемке.

Диспетчер СМУ «Сельхозстроя» Леня Шиндин тоже сел в этот поезд, чтобы уговорить, любыми путями заставить комиссию подписать акт о приемке завода. Он что, заведомый очковтиратель, бракодел этот Леня Шиндин? Нет, утверждает исполнитель роли Л. Титов. Шиндин — человек честный и воюет столь необычным способом за судьбу другого честного человека — своего начальника Егорова. Если акт не будет подписан, управляющий трестом Грижилюк сведет с Егоровым счеты, и область потеряет талантливого инженера, решившего связать свою судьбу со строительством на селе.

А хлебозавод — небольшой объект в обширной программе строительства, ведущегося СМУ на селе, его обязательно строители «до ума доведут». СМУ было поставлено в такие жесткие сроки, что выполнить своевременно все работы не смогло.

Так объясняет Леня Шиндин членам комиссии и нам свою настойчивость, граничащую с нахальством, в желании получить акты.

И события, разыгрывающиеся в двух купе идущего поезда, разными сторонами поворачивают к нам героев, показывая истинное лицо и мотивы поступков каждого.

А Леня Шиндин? Получил ли он в результате так необходимые ему акты? Не получил. Но мы увидели, «кто есть кто» и как непросто порой бывает отыскать истину.

Спектакль поставлен заслуженным деятелем искусств РСФСР Б. Соловьевым, оформлен художниками А. Булановым и Д. Булановой.

В. ВЛАДИМИРОВА.

НА СНИМКЕ: сцена из спектакля «Мы, нижеподписавшиеся...».

Фото П. Костюкова.

ХОККЕЙ С МЯЧОМ

# ВЫСШАЯ ЛИГА

Сообщаем результаты матчей чемпионата страны, состоявшихся 4 декабря: «Сибсельмаш» — «Динамо» (Москва) — 1:0, «Локомотив» — «Динамо» (Алма-Ата) — 2:7, СКА (Свердловск) — «Волга» — 6:4.

Положение команд в турнирной таблице таково:

| | И | В | Н | П | М | О |
|---|---|---|---|---|---|---|
| «Енисей» | 4 | 4 | 0 | 0 | 25-9 | 8 |
| «Уральский трубник» | 4 | 4 | 0 | 0 | 22-7 | 8 |
| «Зоркий» | 5 | 4 | 0 | 1 | 23-14 | 8 |
| «Динамо» А. | 4 | 2 | 1 | 1 | 17-10 | 5 |
| СКА Св. | 4 | 1 | 1 | 1 | 16-14 | 5 |
| СКА Хб. | 4 | 2 | 0 | 2 | 18-16 | 4 |
| «Динамо» М. | 5 | 2 | 0 | 3 | 16-18 | 4 |
| «Старт» | 3 | 2 | 0 | 1 | 11-12 | 4 |
| «Сибсельмаш» | 4 | 1 | 1 | 2 | 10-14 | 3 |
| «Кузбасс» | 5 | 1 | 1 | 3 | 10-19 | 3 |
| «Волга» | 5 | 1 | 1 | 3 | 18-29 | 3 |
| «Водник» | 4 | 1 | 0 | 3 | 12-16 | 2 |
| «Вымпел» | 3 | 0 | 1 | 2 | 5-15 | 1 |
| «Локомотив» | 4 | 0 | 0 | 4 | 9-21 | 0 |

## СТАЛИ ПЕРВЫМИ

В Караганде закончился традиционный юношеский турнир по хоккею с шайбой. Первое место на нем завоевала хоккейная команда профессионально-технического училища № 10 г. Новокузнецка.

— Ежегодно в турнире принимают участие команды Казахстана, Урала и Сибири, — сказал, комментируя этот результат, тренер команды В. В. Чернов. — В нынешнем году туда приехали такие признанные участники, как юноши команды «Сибирь» из Новосибирска, челябинского «Трактора», и другие. Самым серьезным испытанием стала встреча с «Трактором». Но наши ребята закончили встречу со счетом 6:5.

Это стало возможным благодаря тому, что в ГПТУ-10 впервые создана специализированная спортивная группа.

К. ВЛАДИН.

г. Новокузнецк.

## СВОДКА ГАИ

За последние 8 дней, с 27 ноября по 4 декабря, в нашей области произошло 79 дорожно-транспортных происшествий, 7 человек погибли, 47 ранены. Особенно тревожит количество автодорожных происшествий с пешеходами.

В Киселевске Хадаров перебегал дорогу перед близко идущим транспортом и был им сбит. В Белове водитель автомобиля М-412, субординатор детской поликлиники, наехал на Сидорова, электрика завода «Кузбассрадио», который шел по проезжей части дороги в попутном направлении.

В травматологический пункт города Прокопьевска поступил с переломом лобной части и ушибом головного мозга рабочий шахты «Тырганская» Морданов, который попал под автомобиль ЗАЗ-968. За рулем был водитель Меиздра.

ОТДЕЛ ГАИ УВД КЕМЕРОВСКОГО ОБЛИСПОЛКОМА.

## ПОГОДА

6 декабря днем по области ожидается облачная с прояснениями погода, на значительной территории кратковременный снег, слабая метель. Ветер юго-западный 9—14, местами 15—20 метров в секунду. Температура 2—7 градусов мороза.

Редактор
Н. А. БУРЫМ.

Адрес редакции и издательства: 650630, ГСП, г. Кемерово-99, ул. Ноградская, 3. Телефоны: приемной редактора 6-69-74, заместителей редактора 6-65-74, 6-70-82, ответственного секретаря 6-68-81, зам. ответственного секретаря 6-65-63, отделов редакции: партийной жизни 6-61-83 и 6-02-08, пропаганды 6-66-73, 6-44-22, Советов народных депутатов 6-64-84, тяжелой индустрии 6-69-44, 95-51-02, химической и легкой промышленности 6-65-86, 6-38-49, сельского хозяйства 6-67-82 и 6-90-71, культуры 6-62-01, 6-47-44, строительного 6-67-46 и 6-02-00, писем и рабселькоров 6-90-52, 6-78-97, 6-87-68, 6-60-79 информации и спорта 6-82-61, 95-58-76, 6-62-37, еженедельника «Панорама» 6-63-02, объявлений 6-68-72, фотокорреспондентов 6-90-63, приема информации 6-88-85, общественной приемной 6-66,52, бухгалтерии 6-89-53, директора издательства 6-69-23. Собственные корреспонденты: в Новокузнецке — 7-02-04, Прокопьевске — 2-17-34, Междуреченске — 33-04, Юрге — 2-06-09.

ОП 05485. Типография издательства «Кузбасс». 3 Индекс 51901. Заказ № 279.