Кемеровская областная научная библиотека
Газетно-журнальный фонд

СПЕЦИАЛИСТЫ НАРОДНОГО ХОЗЯЙСТВА! ИЗОБРЕТАТЕЛИ И РАЦИОНАЛИЗАТОРЫ! СОВЕРШЕНСТВУЙТЕ ПРОИЗВОДСТВО, БОРИТЕСЬ ЗА УСКОРЕНИЕ НАУЧНО-ТЕХНИЧЕСКОГО ПРОГРЕССА, ПОВСЕМЕСТНО ВНЕДРЯЙТЕ НОВУЮ ТЕХНИКУ И ПЕРЕДОВОЙ ОПЫТ!

(из Призывов ЦК КПСС)

Пролетарии всех стран, соединяйтесь!

КУЗБАСС

ОРГАН КЕМЕРОВСКОГО ОБКОМА КПСС И ОБЛАСТНОГО СОВЕТА НАРОДНЫХ ДЕПУТАТОВ

Газета основана в январе 1922 года.
№ 250 (16881).
ВТОРНИК, 30 ОКТЯБРЯ 1979 года.
Цена 2 коп.

В НОМЕРЕ

● Разрез «Прокопьевский»: годовой план выполнен! 1 стр.
● Важный участок идеологической работы. 2 стр.
● Писатель и актер В. М. Шукшин в творчестве кемеровского художника Г. Захарова. 4 стр.

РАБОТАТЬ БЕЗ ТРАВМ И АВАРИЙ!

Каждый квартал подводятся итоги социалистического соревнования передовых шахтерских бригад бассейна за право обладать Переходящим хрустальным кубком. И победу одерживает тот коллектив, который имеет не только отличные производственные показатели, но и непременно выделяется крепкой трудовой спайкой, строго соблюдает все требования правил техники безопасности. Обладателем кубка в канун 62-й годовщины Великого Октября стала бригада Героя Социалистического Труда Е. И. Дроздецкого с шахты «Нагорная». Этот дружный коллектив славится в нашем бассейне тем, что из года в год овладевает высокими рубежами, постоянно шагает в рядах тысячников, тем, что он принципиально непримиримым даже к малейшим нарушениям порядка в работе, в быту.

Шахта жестоко мстит за беспечность. Вот почему неукоснительное соблюдение правил техники безопасности на производстве и исполнение всех мероприятий по охране труда — закон жизни предприятия, за нарушение которого положено отвечать по самому строгому счету. Партийные, профсоюзные, комсомольские организации должны держать эти вопросы в центре своего внимания, использовать такие испытанные формы работы, как штабы по технике безопасности, смотры, конкурсы и т. д., постоянно контролировать деятельность хозяйственных руководителей, инженерных служб, проявлять высокую требовательность. Так требуют постановления ЦК КПСС по вопросам охраны труда и техники безопасности.

К сожалению, встречаются руководители шахт, которые при отсутствии должного контроля допускают недисциплинированность в проведении горных работ, грубые нарушения пылегазового режима, отступления от утвержденных технологических схем. На ряде предприятий практикуется добыча угля в дни и смены, предназначенные для ремонтных работ. Это не позволяет своевременно и качественно вести ремонт горных выработок и оборудования, в полном объеме выполнять профилактические мероприятия, направленные на обеспечение безопасных условий труда. А каков эффект воздействия на людей? Это отрицательно влияет на состояние трудовой и производственной дисциплины. К примеру, на шахте «Распадская» [директор тов. Абрамов] за девять месяцев из-за невыполнения правил техники безопасности в очистных и подготовительных забоях работы приостанавливали 328 раз. Результат — потери превышают 67 тысяч тонн угля. 170 с лишним тысяч тонн топлива не выданы на-гора из-за 266 аварий. В целом по области органы Госгортехнадзора произвели девять с половиной тысяч остановок забоев, что привело к потере добычи более миллиона тонн угля.

Особенно неблагополучно состояние с охраной труда и техникой безопасности, аварийностью, травматизмом в производственных объединениях «Кузбассуголь» [тт. Станкус, Зайденварг], «Прокопьевскуголь» [тт. Петров, Черемнов]. «Кемеровоуголь» [тт. Резников, Богатырев], комбинате «Кузбассшахтострой» [тт. Петров, Охотников], на шахтах «Судженская» [тт. Марченко, Матюшечкин], «Центральная» [тт. Тузовский, Троян]. «Краснокаменская» (тт. Иванов, Шеметов], имени Кирова [тт. Собора, Быков], в городах Прокопьевске, Междуреченске, Белове, Березовском. Там пока не произошло коренных изменений в улучшении охраны труда в соответствии с указаниями партии и правительства, не создана обстановка высокой ответственности руководителей и инженерно-технических работников, слабо ведется борьба с нарушениями трудовой, производственной и технологической дисциплины.

Многие партийные, профсоюзные и комсомольские организации ослабили контроль за состоянием на предприятиях охраны труда и техники безопасности, не проявляют озабоченности и партийной принципиальности в связи с авариями и несчастными случаями. В Прокопьевске, например, за последние годы лишь один из трех райкомов партии рассматривал эти вопросы. То же самое можно сказать и о Березовском и Междуреченском горкомах КПСС. Составленные там мероприятия даже не утвердили на заседаниях бюро.

Главное во всей этой работе — профилактика. На нее-то как раз мало обращают внимания. В Прокопьевске, например, за пять лет привлечено к ответственности более 300 человек, но большинство после того, как случилась авария, допущено нарушение правил техники безопасности. Редко на эту тему проводятся рабочие собрания, в стороне стоят товарищеские суды. Предметнее должно идти обучение рабочих и повышение уровня знаний инженеров и техников: нередки случаи, когда к работе допускают людей, плохо знающих технологию производства и оборудование, а к операциям, связанным со взрывчатыми материалами, — морально неустойчивых лиц.

Управление Кузнецкого округа [т. Бодрецов], районные горнотехнические инспекции еще медленно добиваются устранения имеющихся недостатков, не всегда пресекают факты нарушений установленных норм и правил, вместе с предприятиями не в полной мере занимаются профилактической работой по предупреждению аварий и несчастных случаев. Хуже того, имеются факты, когда представители горнотехнической инспекции пытаются скрыть нарушения, что было, например, установлено комитетом народного контроля в Междуреченске.

Большое значение имеют личный пример руководителя, его дисциплинированность. Руководитель в вопросах охраны труда должен проявлять особую требовательность, не проходить мимо малейшего нарушения. Случается так, что порой наряды выдают без согласования с инспекцией и даже туда, где запрещено работать, как это делали, например, на шахте «Красный углекоп». Установилась негодная практика сдачи объектов, когда руководители знают, что есть нарушения, но закрывают на это глаза. Кемеровская районная инспекция за последнее время не приняла ни одного забоя с первого предъявления. Руководящие работники объединений часто бывают на шахтах, но нередко ведут себя нейтрально, сталкиваясь с недостатками, не оставляют письменных распоряжений, и поэтому действенность таких посещений низка.

Особое место в деле охраны труда принадлежит профсоюзным комитетам. Облсовпроф, теркомы профсоюза рабочих угольной промышленности, профсоюзные комитеты шахт, разрезов, шахтостроительных организаций призваны усилить в трудовых коллективах разъяснительную работу по укреплению дисциплины, соблюдению норм и правил безопасности, остро и оперативно реагировать на неправильные действия хозяйственников. Они должны поднять значение технических инспекций и комиссий по охране труда, координировать их работу с органами государственного технического надзора, медицины, народного контроля, улучшать деятельность и укреплять авторитет общественных инспекторов.

Следует оживить соревнование среди очистных и подготовительных бригад под девизом: «Работать высокопроизводительно, без травм и аварий», ярче обобщать и настойчивее распространять опыт тех коллективов, где нет несчастных случаев, где снижается профзаболеваемость. Систематически освещать эти вопросы обязаны городские и многотиражные газеты, телевидение и радио.

Четкая система, высокая ответственность и принципиальность, исключительное внимание и строжайший спрос — эти требования должны лежать в основе всей работы по охране труда и повышению техники безопасности, от которой зависит трудовой ритм угольных предприятий, борющихся за добычу в этом году 150 миллионов тонн кузнецкого угля.

150 МИЛЛИОНОВ ТОНН УГЛЯ — ДОСРОЧНО!

НА ДВА МЕСЯЦА РАНЬШЕ

Вчера труженики разреза «Прокопьевский» выполнили план четырех лет по добыче угля. За оставшиеся два месяца государство дополнительно получит 185 тысяч тонн топлива. А с начала пятилетки здешние открытчики отгрузили 3,4 миллиона тонн.

Успех коллектива — прежде всего заслуга передовиков социалистического соревнования.

Лучшая на разрезе экскаваторная бригада ЭКГ-4,6 Петра Климовича Васекина. Надежный подобрался тут народ. Особенно опытен состав машинистов: П. К. Конюков, А. И. Чесноков, Б. Ф. Полосухин. Авторитетен бригадир П. К. Васекин — коммунист, ветеран войны и труда, кавалер ордена Октябрьской Революции, заслуженный шахтер РСФСР. Дружная, ударная работа еще в апреле принесла успех этому коллективу: к 109-й годовщине со дня рождения В. И. Ленина был выполнен план четырех лет пятилетки. Ежемесячно перекрывает бригада свои производственные задания. Почти в два раза больше угля, чем по плану, добыто за десять месяцев 1979 года.

Соревнуется с бригадой Васекина экипаж Геннадия Ивановича Мохова. Ровно месяц назад и этот коллектив рапортовал о выполнении программы четырех лет.

Прокопьевские открытчики трудятся на сложных грунтах. Помощь буровиков особо значима. Известная в Кузбассе бригада коммуниста Геннадия Михайловича Кожевникова в числе инициаторов областного соревнования горняков. Мастерство руководителя, машинистов бурстанка Е. А. Яковлева, В. В. Харитонова, помощников С. В. Казанцева, Ю. П. Мартышина, Н. Н. Мещерякова не первый год на виду. Школу передового опыта проходят здесь многие коллеги с других разрезов объединения «Кемеровоуголь».

Прошлогодний план Г. М. Кожевников и его товарищи выполнили досрочно. Справились и с обязательством (пробурено 35 тысяч метров). Нынче объем проходки, достигнутый в прошлом году, был освоен к первому октября. Бригада намерена пробурить дополнительно не менее 16 тысяч метров.

Опыт мастеров увлек комсомольско-молодежный коллектив, который возглавляет коммунист Ф. С. Хасанов. Сегодня по производительности эта буровая бригада одна из лучших на разрезе.

В. КОПЫЛОВ.
г. Прокопьевск.

Фоторепортаж

БОЛЬШОЙ УГОЛЬ «КАПИТАЛЬНОЙ»

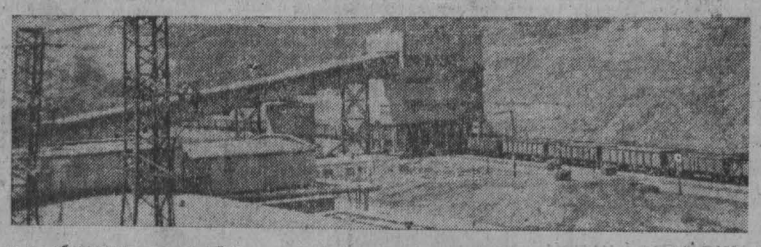

Вспоминаю нашу беседу с Федором Васильевичем Соловьевым, директором осинниковской шахты «Капитальная». В феврале прошлого года он с тревогой говорил о работе коллектива в четвертом, нынешнем году пятилетки. Тогда шахта намного отставала от плановых показателей, трудной проглядывалась перспектива: не хватало очистного фронта. «Сумеем подготовить — будем с углем», — говорил.

Подготовка фронта... Проблема, где работать, встала во весь рост с первых же дней, как на «Капитальной» закончилась реконструкция. Шахта объединила два предприятия: сначала в ее состав вошла бывшая «Осинниковская», затем «Кузбасская». Это задумывалось планом реконструкции. Горняки получили новый административно-бытовой комбинат. И все, пожалуй. Пока шахтостроители готовили горизонт минус шестьдесят метров, горняки запасы выбрали. Вся надежда была на форсированную подготовку запасов.

Усилить проходческие звенья, обеспечить им устойчивую работу, словом, все внимание уделить проходке — это направление было выбрано верно. Сегодня на счету горняков «Капитальной» более семидесяти тысяч тонн угля добыто сверх плана. Успешно трудятся многие очистные и подготовительные коллективы. Например, коллектив девятнадцатого участка на днях досрочно выполнил свои годовые социалистические обязательства. Из немеханизированного забоя горняки решили в нынешнем году добыть 185 тысяч тонн угля. Таким станет их вклад в 150 миллионов кузнецкого топлива.

А. ТРУТНЕВ.

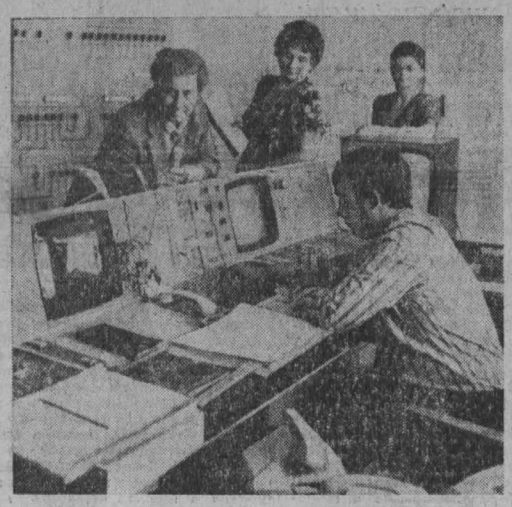

НА СНИМКАХ: идет уголь «Капитальной»; в новой диспетчерской; бригадир комсомольско-молодежной бригады А. Деревщуков (в центре) и горнорабочие А. Сюбаев, А. Кривенцов.

Фото Г. Нефедова.
г. Осинники.

РОВНЫЙ РИТМ БРИГАДЫ

Бригада щитовиков Н. Фахрутдинова с киселевской шахты «Краснокаменская» всегда работает ровно. Сейчас на ее сверхплановом счету более трех тысяч тонн угля. Такое постоянство во многом объясняется тем, что в бригаде сложился дружный коллектив, в котором трудятся отличные мастера угольного дела.

В начале октября горняки проводили на пенсию своего вожака. Бригаду возглавил Пантелей Евенко — человек не новый для коллектива, проработавший здесь уже семь лет. Потому-то и эта перемена прошла незаметно, никак не отразилась на ритме добычи угля.

И условия работы стали лучше. В начале этого года было по-другому. Хотя и пласт неплохой, да простаивали ребята. Не четко действовал транспорт: то вагоны вовремя не поведут к забою, то придут они, а уголь в печах спрессовался, разбучивать надо.

С порожняком сейчас отладили. У бригады появились все возможности для доброй работы. Горняки перешли на новый щит, но для них готов и следующий. Так что фронтом работы обеспечены.

— Есть у нас задумка такая, — говорит П. Евенко, — в сутки давать по сто тонн угля дополнительно к плановому графику. Думаю, нам такая нагрузка по плечу. Сверхплановый уголь — это наш вклад в досрочную добычу 150-миллионной тонны кузнецкого угля.

Е. НОВИКОВА.
г. Киселевск.

На вахте Октября

ЕСТЬ ПЯТИЛЕТКА!

Сердечно поздравим коллектив Ленинск-Кузнецкого камвольно-суконного комбината передовую работницу Галину Федоровну Коконову с трудовой победой.

Перейдя одной из первых на предприятии на расширенную зону обслуживания станков, она досрочно выполнила личную пятилетку, изготовила дополнительно к плану 116 тонн гребенной ленты высокого качества.

Теперь двадцать ткачих комбината работают по календарю следующей пятилетки.

Ф. ДЕМИН.
г. Ленинск-Кузнецкий.

УСПЕХ БРИГАДЫ

Ударным трудом встречает 62-ю годовщину Октября коллектив бригады плотников С. А. Кадочникова из Ленинской ПМК треста «Беловошахтострой». Работая на строительстве жилых домов для совхоза «Ленинскуголь», эта бригада план строительно-монтажных работ выполнила на 123 процента, выработка составила 146 процентов к норме.

По результатам работы в третьем квартале коллективу присуждено третье место среди строительных бригад комбината «Кузбассшахтострой», а в тресте «Беловошахтострой» по итогам предоктябрьской вахты она по праву заняла первое место.

П. КАЧАНОВ.
г. Белово.

РУБЕЖ — 3000

НОВЫЕ ИМЕНА

Мастер машинного доения племзавода «Юргинский» В. М. Печенкина надоила по 3 000 килограммов молока от коровы.

Это седьмая работница района, вышедшая на трехтысячный рубеж. Еще раньше добились такого показателя работницы этого хозяйства Л. Я. Шиц и А. А. Эйхвальд. А первенство в районе удерживает Н. П. Михайлова из совхоза «Новороманевский». Она приближается к 4 000 килограммов молока, полученного от каждой коровы с начала года.

Отрадно, что наряду с этими известными в районе мастерами машинного доения появились новые имена. В совхозе «Новороманевский» впервые перешагнула 3 000-й рубеж Н. М. Алимова. В число трехтысячниц впервые вошли представители совхоза «Заозерный» Г. И. Коваленко и Р. А. Фондикова. Таких показателей в этом хозяйстве еще не добивался ни один мастер машинного доения.

(Корр. «Кузбасса»).
Юргинский район.

Народный контроль рассмотрел...

К ЗИМОВКЕ НЕ ГОТОВЫ

На животноводческих фермах Ижморского района затянули подготовку помещений, механизмов, оборудования к зиме. В результате такого отношения к делу срывается пуск в эксплуатацию строящихся коровников на 400 голов, телятников на 228, откормплощадок на 1 000 голов.

Совсем заброшены цехи для приготовления кормов. В совхозах «Симбирский», «Святославский», колхозе «Азат Себер», например, строительство кормоцехов ведется несколько лет, однако до настоящего времени они к работе непригодны.

Во многих хозяйствах сорвали сроки ремонта помещений. На день проверки не были готовы одиннадцать коровников, шесть свинарников и около двадцати других помещений для животных. На фермах совхозов «Новославянский», «Красный Яр», колхоза «Красный путиловец» не отремонтированы системы канализации, водоснабжения, навозоудаления и кормораздачи, не остеклены окна, не утеплены тамбуры.

Крайне медленно проводится работа по определению качества имеющихся кормов.

В хозяйствах района не хватает трех главных ветврачей, восьми ветработников ферм, двух зоотехников-селекционеров, 18 скотников и шести телятниц. Особенно большие трудности с кадрами в совхозах «Ижморский», «Святославский», колхозе «Прогресс». На многих фермах бытовые помещения для животноводов не обеспечены отоплением, освещением.

Все эти упущения стали возможны из-за отсутствия контроля со стороны производственного управления сельского хозяйства райисполкома (начальник т. Гнеденко), объединения «Кемеровоскотопром» (т. Мирончак). Специалисты управления и объединения мало оказывают практической помощи в налаживании зоотехнической и ветеринарной служб на местах, не влияют по-настоящему на ход строительных и ремонтных работ.

Областной комитет народного контроля за неудовлетворительную подготовку к зиме поставил на вид заместителю начальника районного производственного управления сельского хозяйства т. Жихареву и главному зоотехнику т. Рааб. Начальнику объединения «Кемеровоскотопром» т. Мирончаку указано на серьезные упущения. Комитет обязал устранить отмеченные недостатки, принять неотложные меры для нормального хода зимовки.

ПО РОДНОЙ СТРАНЕ

ДУШАНБЕ. Железнодорожную линию БАМа от Тынды до Беркакита теперь будут обслуживать комсомольцы Таджикистана. Первая большая группа молодых железнодорожников республики влилась во всесоюзный комсомольский отряд эксплуатационников БАМа, сформированный в честь 61-й годовщины ВЛКСМ. С начала пятилетки свыше трех с половиной тысяч юношей и девушек Таджикистана выехали на всесоюзные ударные комсомольские стройки.

ЧЕРЕПОВЕЦ (Вологодская область). Ускоренный вывод на проектную мощность новой коксовой батареи, реконструкция обогатительных фабрик помогли коллективу здешнего металлургического завода добиться весомого трудового успеха: значительно раньше, чем в прошлом году, доменщиками страны отправлена пятимиллионная тонна кокса. Коксохимики лидируют в социалистическом соревновании.

(ТАСС).

Указ Президиума Верховного Совета РСФСР

О ПРИСВОЕНИИ ПОЧЕТНОГО ЗВАНИЯ ЗАСЛУЖЕННОГО СТРОИТЕЛЯ РСФСР РАБОТНИКАМ СТРОИТЕЛЬНЫХ ОРГАНИЗАЦИЙ КЕМЕРОВСКОЙ ОБЛАСТИ

За заслуги в области строительства присвоить почетное звание

заслуженного строителя РСФСР

Вафиной Галине Фатифовне — бригадиру штукатуров строительного отделочного управления № 1 треста «Кемеровогражданстрой».

Дядюку Степану Васильевичу — бригадиру монтажников строительного управления № 1 треста «Юргапромстрой».

Емельянову Николаю Федотовичу — бригадиру комплексной бригады строительного управления № 4 треста «Кемеровотяжстрой».

Журавкову Михаилу Дмитриевичу — бригадиру машинистов экскаваторов завода строительных материалов треста «Стройиндустрия».

Лукашову Николаю Владимировичу — бригадиру комплексной бригады строительного управления № 2 треста «Кемеровопромстрой».

Лямцеву Михаилу Наумовичу — машинисту экскаватора Антоновского строительного управления треста «Востокгидроспецстрой».

Панкратову Александру Ивановичу — бригадиру каменщиков строительного управления № 3 треста «Кузнецкметаллургстрой».

Усольцеву Павлу Фомичу — бригадиру столяров строительного управления «Отделстрой» № 1 Новокузнецкого домостроительного комбината.

Председатель Президиума Верховного Совета РСФСР М. ЯСНОВ.
Секретарь Президиума Верховного Совета РСФСР Х. НЕШКОВ.

Москва, 25 октября 1979 года.

НА ИДЕОЛОГИЧЕСКИЕ ТЕМЫ: ПО МЕСТУ ЖИТЕЛЬСТВА

ЭФФЕКТ ВОСПИТАНИЯ

Постановление ЦК КПСС «О дальнейшем улучшении идеологической, политико-воспитательной работы» придает особое значение деятельности партийных комитетов, первичных партийных организаций по месту жительства. О некотором опыте идейно-воспитательной работы среди населения и пойдет речь в статье.

Кто сегодня в Кузбассе не слышал об успехах шахты «Алардинская»? Когда знакомишься с работой руководителей этого коллектива, сразу же обращаешь внимание на то, как слаженно командиры производства связывают решение производственных задач с воспитанием человека.

Суть такого подхода здесь четко просматривается во всем. И в создании благоприятных условий труда, и в квалифицированном инженерном обеспечении проходческих и очистных работ, и в заботливом решении жилищных и культурно-бытовых вопросов. Шахтерский поселок Малиновка благоустраивается: газоны и скверы, асфальтированные тротуары и дороги придают ему современный вид, строятся новый стадион и детский сад.

Партийный комитет постоянно ищет интересные формы работы с людьми. На идеологических планерках руководители участков отчитываются за воспитание людей в коллективе. Они ответственны за это не меньше, чем за производственную программу. Победители соревнования на шахте получают награды. Их женам преподносят цветы. В любительских кинофильмах «Расскажи, товарищ Аларда!», «Я остаюсь здесь» и других звучит огромное уважение к людям труда. Профессиональные праздники проходят всегда с «изюминкой». Это далеко не весь перечень воспитательных мер, которые можно с пользой для себя взять на вооружение многим партийным организациям.

У нас в Кузбассе немало руководителей, которые, осознав важность усиления идейно-воспитательной работы, рациональной организацией свободного времени и отдыха людей, улучшением условий труда и быта, создают благоприятный морально-психологический климат в коллективах. Они близко к сердцу приняли указание Л. И. Брежнева о том, что забота о человеке не может заканчиваться у выхода из заводской проходной.

В области сложилась система работы с различными категориями трудящихся по месту жительства. Территория каждого города и района условно разделена на микрорайоны, за которыми закреплены партийные и общественные организации, депутатские группы, там действуют учреждения культуры и искусства, спорта, народного образования, есть добровольные народные дружины, созданы опорные пункты. Советы общественности координируют работу различных организаций в микрорайонах. Возглавляет совет, как правило, секретарь головной парторганизации.

Многообразны и содержательны формы и методы работы с населением, все большее число людей вовлекаются в нее.

Беловский городской комитет партии взял курс на создание материальной базы в каждом из 13 микрорайонов для разносторонней работы с людьми в их свободное время. Это клуб или Дом культуры, красные уголки и музей, спорткомплекс или спортплощадки, музыкальная или художественная школы, детские клубы или комнаты, агит- и танцплощадки, библиотеки.

Всю работу по месту жительства возглавляет совет общественности под руководством секретаря горкома КПСС, главная забота которого — направлять деятельность советов микрорайонов, учить их искусству воспитания людей, обобщать и распространять лучший опыт.

Анализируя постановку дел в Белове и других городах, еще раз убеждаешься, что такое сосредоточие усилий и возможностей всех участников воспитательного процесса в одних руках делает все проблемы воспитания по месту жительства более досягаемыми и разрешимыми.

К примеру, совет микрорайона шахты «Сибирская» (г. Анжеро-Судженск) за последние три года добился значительного сокращения числа правонарушений и прогулов, уменьшена текучесть кадров, повышена трудовая активность людей.

Добрые слова можно сказать и о совете микрорайона Юргинского машиностроительного завода, который проводит дни образования, где вручают молодым аттестаты, дипломы, чествуют отличников учебы. В «Клубах интересных встреч» юноши и девушки знакомятся с творчеством поэтов, писателей, композиторов, встречаются со знатными людьми области.

Важный момент в деятельности партийных организаций, местных Советов — внешкольное воспитание детей. Во многих микрорайонах созданы разновозрастные отряды, детские клубы. Особое внимание уделяется так называемым «трудным» детям. Более четырех тысяч таких подростков вовлечены в технические, спортивные и другие кружки.

В каждом микрорайоне города и района в связи с Международным годом ребенка улучшено воспитание и образование детей, в результате сократились правонарушения несовершеннолетних. Тем не менее многим партийным и общественным организациям все еще не хватает систематичности в этой непростой работе, не все общественные воспитатели обладают педагогическим опытом, знаниями детской психологии, а главное — душевной щедростью и умением увлечь ребят интересными и полезными делами. Подготовка кадров и создание условий для работы с детьми по месту жительства — одна из актуальных задач.

Невозможно переоценить в идейно-воспитательной работе значение информационных конференций и встреч трудящихся с руководителями партийных, советских, хозяйственных организаций. При обкоме, горкомах и райкомах партии, в крупных организациях созданы группы докладчиков, в которых насчитывается около семи тысяч человек. Они прочитали в этом году более 34 тысяч лекций, докладов, провели сотни вечеров вопросов и ответов. С высокой ответственностью и тщательной подготовкой к встречам относятся партийные комитеты Кемерова, Новокузнецка, Междуреченска, Прокопьевска, Промышленновского и Новокузнецкого районов.

Хорошим средством информации граждан стали сельские сходы, собрания жителей. На них обсуждают партийные и государственные документы, отчеты депутатов, вопросы благоустройства.

Кстати, о благоустройстве. Это насущная ныне тема для большой массово-политической и организаторской работы всех партийных комитетов. Соревнование под лозунгом-обращением «Кузбасс — наш дом, сделаем его красивым и благоустроенным» подхватили трудящиеся области. Широкой пропаганде лучшего опыта отдельных коллективов по озеленению и благоустройству территорий предприятий, дворов, улиц содействовали наша печать, телевидение, радио. Однако мы еще не в полную силу используем все меры воздействия для воспитания действенной любви к своему краю. Медленно решаются вопросы расширения, оборудования и содержания мест массового отдыха трудящихся в городах Мариинске, Мысках, Осинниках. Здесь мало привлекательны, недостаточно благоустроены парки культуры и сады.

Сейчас, в эти последние осенние дни, самая пора заняться посадкой деревьев и кустарников, принять активное участие всем кузбассовцам в озеленении городов и районов области.

Пример настоящей заботы о красоте своего поселка показывают жители Инского. Лучший способ убедиться в этом — побывать в нем, полюбоваться зелеными улицами и скверами, почувствовать аромат цветов и чистоту воздуха, увидеть людей — заботливых хозяев, непримиримых к различным отклонениям от правил и норм социалистического общежития. Видимо, поэтому одним из самых массовых мероприятий как годовой итог широкого соревнования за лучший дом, квартиру, улицу стали многолюдные праздники улиц, которые проводятся в центре поселка в «Зеленом театре» (так уважительно именуют энергетики свою агитплощадку). Опыт партийной организации Беловской ГРЭС, где руководители постоянно держат эту насущную тему в центре внимания, должен найти широкое распространение в области.

Проблема культуры наших городов и районов тесно связана с проблемой эстетического воспитания людей. Влияние искусства, художественных произведений, воспитание красотой открывают сегодня широкие перспективы в гармоническом совершенствовании советского человека, помогают формировать вкусы, побуждают к творчеству и созиданию.

Ныне в Кузбассе для такой работы с людьми есть необходимые условия. Шесть профессиональных театров, областная филармония, два цирка, около тысячи клубов и Дворцов культуры, три тысячи библиотек и музеев, 250 любительских киностудий, около тысячи спортивных залов и стадионов вносят немалый вклад в духовное развитие кузбассовцев, в их нравственное совершенствование. Всяческого поощрения заслуживает отношение Дворцов культуры и клубов Кемерова, Новокузнецка, Гурьевска, Тяжинского района к развитию самодеятельного творчества. Сегодня в области 230 тысяч самодеятельных артистов, и мы должны вести работу к их увеличению.

Летом в массово-политической работе по месту жительства трудящихся значительное место занимают агитплощадки. Их сегодня 550, жизнь им дают 20 тысяч активистов. Среди них немало прекрасных организаторов устной политической агитации, таких, как коммунист, участник Великой Отечественной войны, депутат Иван Яковлевич Куранов — директор макаронной фабрики города Тайги. Не раз его микрорайон занимал классные места в городском социалистическом соревновании, а работа агитплощадки получала отличную оценку. Три года заведует агитплощадкой Николай Алексеевич Урахов, старший аппаратчик производственного объединения «Азот», отдающий партийному поручению свое щедрое сердце и время. Благодаря таким энтузиастам многие агитплощадки области стали любимым местом отдыха шахтеров, строителей, металлургов, машиностроителей и их семей. Здесь есть возможность послушать лекции, посмотреть концерт и кино, получить любую консультацию, принять участие в шахматном турнире, кружке домоводства.

Наибольшее признание у населения получили агитплощадки Новокузнецкого алюминиевого, Прокопьевского фарфорового, Анжерского стекольного заводов, шахты «Распадская» (г. Междуреченск), колхоза имени Ленина (Ленинск-Кузнецкий район), совхоза «Моховский» (Беловский район).

Однако в политической и культурно-массовой работе еще немало серьезных упущений и проблем. Отдельные партийные организации недостаточно настойчиво повышают ответственность кадров за этот участок работы, как того требует постановление ЦК КПСС. Только этим можно, например, объяснить отсутствие живой работы в Домах культуры села Камышина Ленинск-Кузнецкого района, колхоза «Азат Себер» Ижморского, клубе совхоза «Марьевский» Яйского районов и формальное существование агитплощадок шахты «Абашевская» и завода резервуарных металлоконструкций (г. Новокузнецк), прокопьевского завода «Автоагрегат», слабую индивидуальную работу этих партийных организаций по месту жительства.

Руководители трудовых коллективов обязаны обратить внимание на спортивную работу, ее материальную базу, особенно в сельской местности. Не заниматься этим — значит не использовать существенный резерв повышения эффективности воспитательного процесса по месту жительства.

Используй положительный опыт, партийным организациям следует устранить недостатки с тем, чтобы двигаться дальше в деле коммунистического воспитания трудящихся. На это нацеливают нас решения XXV съезда партии, постановление ЦК КПСС «О дальнейшем улучшении идеологической, политико-воспитательной работы».

Е. ШМАКОВА,
заведующая отделом пропаганды и агитации обкома КПСС.

г. Кемерово.

НОВОСТИ СОБЫТИЯ ФАКТЫ

Междуреченск

НЕСМОТРЯ НА ТРУДНОСТИ

Досрочно выполнили октябрьский план две комплексно-механизированные бригады шахты имени Шевякова.

По третьему слою мощного пласта пробиваются под крепью КМ-81 шахтеры Виктора Чехонского. Несмотря на трудности, они обязались дать до конца месяца не менее четырех тысяч тонн коксующегося угля дополнительно.

Бригада Тагира Файзрахманова удивительно точно ведет трудоемкий комплекс КТУ вблизи запожаренного массива. При плане 1 040 тонн угля в сутки они дают обычно 1 200—1 300. В честь годовщины Октября на-гора будет отправлено дополнительно десять тысяч тонн топлива.

(Корр. «Кузбасса»).

И ГОРОД ЗАШУМИТ ЛИСТВОЙ

Активно проходит в городе месячник по благоустройству и озеленению.

В нем приняли участие рабочие предприятий и организаций, ветераны Великой Отечественной войны, многие из которых пенсионеры, спортивная общественность, школьники.

Первые посадки появились в парках и скверах у готовящегося к сдаче эксплуатации Дома культуры шахты «Распадская», на набережной реки Усы, в новых микрорайонах. Реконструирован городской сад.

Всего же за дни месячника высажено около трех тысяч деревьев хвойных и лиственных пород, десять тысяч декоративных кустарников.

В. КЕЛЛЕР.

Мыски

ОПЕРЕЖАЯ КАЛЕНДАРЬ

Ритмично трудятся два последних месяца горняки разреза «Сибиргинский». Они сумели преодолеть отставание по добыче угля и имеют с начала года плюс к плану 24 тысячи тонн.

Особенно хорошо идут дела у дружного экипажа экскаватора ЭКГ-4,6, которым руководит кавалер ордена Трудовой Славы III степени Н. Бойцов. Этот коллектив завершил выполнение плана четырех лет пятилетки. А бригады В. Барабанова, А. Лоншакова и И. Мартынюка, пересмотрев социалистические обязательства, решили завершить пятилетнее задание к 110-й годовщине со дня рождения В. И. Ленина.

С ЛЕКЦИЯМИ В ОТДАЛЕННЫЙ ПОСЕЛОК

У жителей поселка Чувашка побывала информационно-пропагандистская группа горкома КПСС. В ее составе были работники горкома партии, горисполкома, представители учреждений здравоохранения, торговли, культуры.

Выступления гостей, беседа о новых мирных инициативах Советского Союза вызвали повышенный интерес.

В. ШЕВЦОВ.

В ПАРТИЙНЫХ ОРГАНИЗАЦИЯХ

Действенность контроля

Партком производственного объединения «Азот» заслушал отчет партбюро седьмого цеха о работе по контролю исполнения принимаемых решений.

На партийных собраниях этого коллектива решаются актуальные вопросы внутрипартийной жизни, хозяйственной деятельности, коммунистического воспитания трудящихся. Как правило, коммунисты цеха принимают конкретные и деловые постановления, назначают ответственных товарищей за их исполнение.

На основе постановлений вышестоящих организаций здесь разработаны мероприятия по их практическому осуществлению. Так, намеченные мероприятия по экономии топливно-энергетических ресурсов, взятые под контроль партийным бюро, реализованы полностью. Это дало значительный экономический эффект. Действенный контроль за выполнением принимаемых решений сказывается на производственных делах. За девять месяцев коллектив цеха выдал дополнительно продукции более чем на 50 тысяч рублей.

Однако действенность контроля не всегда эффективна. Недостаточно усилий прилагает партийная организация для укрепления трудовой дисциплины, редко заслушивает отчеты коммунистов.

г. Кемерово.

Преодолеть аритмию

Над решением этой проблемы работает парторганизация разреза «Черниговский».

Ее деятельность направлена прежде всего на повышение эффективности производства за счет роста производительности труда, технического перевооружения, совершенствования социалистического соревнования. На «Черниговском» постоянно внедряют передовые методы труда, новую технику. Разрез является базовым предприятием, где испытывают стандарты на ведение буровзрывных и экскаваторных работ. За последние годы здесь значительно пополнился экскаваторный парк, возросла фондовооруженность. Высоких показателей добились бригады И. Леденева, Д. Чуркина, И. Филимонечко и другие.

Однако партийной организации не удалось добиться, чтобы предприятие действовало стабильно. На «Черниговском» отстают вскрышные работы, снижается фондоотдача. Добыча угля ведется неритмично — три четверти ее объема приходится, как правило, на последнюю декаду месяца.

г. Березовский.

Фоторепортаж

ЗА КРУТОЯРАМИ, В БАЗАНЧЕ

Снег в этих таежных краях лег нынче на теплую землю. Уже по колено его под пихтачом, а трелевочные тракторы все еще без труда наматывают на гусеницы корни кустарника вперемешку с яркой зеленью копытника, уходящего под снег по-весеннему молодым.

С приходом холодов у лесорубов начинается горячая пора. Вот-вот ударят морозы, укрепят зимники, и более уверенно пойдут с делянок на нижние склады лесовозы, груженные пахучими ровными стволами.

Казский заготовительный пункт, которым руководит Вячеслав Емельянович Денисевич, снабжает лесоматериалами рудодобытчиков и шахтеров южного Кузбасса. Подразделение — одно из лучших в Новокузнецком леспромхозе объединения «Кемероволес».

Досрочно выполнен план десяти месяцев. Уже справилась с заданием четырех лет пятилетки бригада кавалера ордена Ленина Давыда Петровича Дика. Более трех десятков лет заготавливает лес этот ветеран. Помнят его руки и ручную и лучковую пилы, потом — громоздкую электрическую с длинным кабелем. А сейчас на делянке бригады разносится визг компактной бензопилы, изредка прерываемый шумом падающего дерева. Более 101 тысячи кубометров заготовила бригада с начала пятилетки. Перенимать опыт в передовой коллектив приезжали лесорубы из Тебы и других лесопунктов. Школа передового опыта, действующая здесь, помогла многим коллективам, ведущим заготовку в столь же неудобных условиях, по крутоярам и таежным логам.

Не менее известны здесь бригады лесорубов Василия Ивановича Костюкова, раскряжевщиков Ивана Мартыновича Фишера и Филиппа Андреевича Линдта, которые также трудятся по календарю последнего года пятилетки.

Это стало возможным благодаря внедрению целого ряда организационных новшеств. Заготовка леса сейчас ведется укрупненными комплексно-механизированными бригадами, по передовому методу бригадных экипажей трудятся водители лесовозов, совершенствуется ремонтная служба непосредственно у места заготовки, а на нижнем складе введена в строй новая шпалоразделочная установка.

Хорошо подготовились лесозаготовители к зиме. Оборудована теплая стоянка трелевочных тракторов, подготовлена почти вся зимняя дорога, лесовозы поочередно проходят сезонное обслуживание.

Но большую тревогу вызывает отсутствие запасных частей к тракторам.

Тем не менее коллектив лесопункта намерен выполнить четырехлетку в первых числах декабря.

В. КЛАДЧИХИН,
корр. «Кузбасса».

НА СНИМКАХ: сучкоруб П. Н. Нелюбин, мастер М. П. Савостьянов, бригадир Д. П. Дик, сучкоруб П. К. Курегешев; лесовозы в пути.

Фото Г. Нефедова.

г. Таштагол.

▲ НА ВАЖНУЮ ТЕМУ

ПРИЧИНА ПОЖАРА — ХАЛАТНОСТЬ

Это произошло недавно. Здание сушильно-очистительного комплекса колхоза «Ударник полей» Промышленновского района на рассвете внезапно охватило пламя. В короткое время огонь, не встречая преграды, уничтожил и агрегаты, и складские помещения, и запасы семенного зерна.

Причина пожара? Дежурный сушильщик А. Ляхов вместе со своим помощником В. Дудиным, напившись до бесчувствия, уснули. Работающие агрегаты и энергоустановки остались без надзора. Из-за нарушения технологического режима воспламенились транспортерные ленты, пыль зерновых отходов. Так, из-за халатности двух рабочих хозяйству был нанесен большой ущерб.

От короткого замыкания неисправного электрощита возник пожар на складе семенного зерна в совхозе «Севский» Прокопьевского района. Возникали пожары на зерноскладах совхоза «Хорошеборский» Топкинского района. Этот перечень можно продолжить. Как правило, в момент возникновения пожара под рукой не оказывалось ни капли воды, ни средств оповещения населения.

Сегодня, когда вся основная работа по подготовке семенных фондов переместилась в места хранения, подработки и сушки зерна, обслуживающему персоналу надо обратить особое внимание на характерные причины возникновения пожаров на зерноочистительных и сушильных комплексах.

Наибольшую пожарную опасность представляют топки зерносушилок, работающие на жидких видах топлива. При различных неисправностях в системе сжигания возможны взрывы, выброс пламени. Категорически запрещается разжигание топок керосином и другими легковоспламеняющимися жидкостями. Следует по-хозяйски следить за исправностью приборов контроля температуры теплоносителя и автоматики безопасности.

Часто пожары случаются из-за грубого нарушения температурного режима сушки. Чтобы этого не случилось, надо через каждые два часа работы сушильного агрегата брать пробы зерна.

Огненная опасность подстерегает и тех, кто нерегулярно очищает циклоны от сажи. Необходимо также тщательно следить за исправностью искрогасителей. Не допускается подключение моторов, электроламп и других источников электропитания без предохранительных электрощитов, крепление проводов гвоздями и пропуск их через деревянные конструкции без дополнительной изоляции.

В случае вынужденных остановок сушильного аппарата топка немедленно переключается на дымовую трубу, останавливается вентилятор и прекращается подача зерна. При возникновении загорания в сушильных лотках надо перекрыть подачу топлива, отключить остальное оборудование. Затем нужно пустить воду в трубы, расположенные на бортах лотков, принять все меры к ликвидации загорания.

Пожар может вспыхнуть при застое зерна или неправильном движении его в сушильной камере, при неисправности выпускного механизма. Через каждые сутки работы загрузочно-разгрузочные механизмы необходимо очищать от зерна и пыли.

И, конечно же, сушильный комплекс должен быть оборудован всеми необходимыми средствами тушения пожара: водой, брезентом, ящиками с песком, приставной лестницей, лопатами, сигналом пожарной тревоги.

А. ВАСИЛЕНКО,
старший инспектор УПО УВД облисполкома.

«КУЗБАССУ» ОТВЕЧАЮТ

«Нужны овощные базарчики»

Рассмотрев предложения, высказанные в письме, опубликованном под таким названием 10 августа, отдел торговли исполкома городского Совета принял решение о строительстве базаров в каждом районе города. Строительство будет осуществляться в 1979—1980 гг.

Л. АБАЛАКОВ,
заведующий отделом торговли горисполкома.

г. Кемерово.

ИЗ ПОЧТЫ

Читатель откликнулся

«ХЛЕБ К ОБЕДУ»

Материал, опубликованный в «Кузбассе» 20 октября 1979 года «Хлеб к обеду», вероятно, взволновал многих. Особенно тех, кто пережил голодные годы гражданской войны, карточную систему снабжения хлебом в 1930—1934 годы и, наконец, Отечественную войну.

Хлеб всегда считался святыней, которая требует больших затрат тяжелого труда. Представьте себе: вспахать землю сохой, сжать колосья серпом и обмолотить цепом. Поэтому встарь хлеб считался дороже золота.

Сейчас трактор, сеялка и комбайн — верные помощники земледельцев. Однако ценность хлеба не утрачена, его святость незыблема. И тот, кто сейчас производит хлеб, прекрасно знает ему цену.

Да, сейчас хлеб дешев у нас. Но речь не о копейках. Бросить кусок хлеба — варварство. Нельзя забывать, что хлеб — это жизнь, что и сейчас на планете третья часть населения живет впроголодь.

В отношении столовых. Я вспоминаю 1936—1938 годы в Иркутске. Во всех рабочих столовых хлеб просто подавали на столы — ешь сколько хочешь, а цену его включали в обед. Не вспомнить ли в Кузбассе эту забытую услугу? Отходов, может быть, будет меньше.

В. МАРКОВЦЕВ.

г. Кемерово.

☆ ☆ ☆

Прочитал в «Кузбассе» рейдовый материал «Хлеб к обеду» и в который раз вспомнил пережитое.

Испокон веков у нас в народе к хлебу было истинное уважение. Резал его глава семьи, и не иначе, как приложив буханку к груди. А в наши дни, прямо скажем, разучились некоторые из нас уважать хлеб.

Вот такой случай. Три месяца прошло, а никак не выходит из памяти. Прилетел из Москвы. Решил пообедать в Кемеровском аэропорту. Села рядом женщина с двумя детьми лет по 9—11. Мальчишки взяли ложки и начали сражаться ими, а потом один из них схватил кусок хлеба и бросил в другого. Рассмеялись оба. А мать только и сказала: «Не шалите».

Сколько встречается случаев неуважения к хлебу: к на пол его бросают, и, как справедливо пишет газета, сколько угодно в столовых объедков оставляют.

Если бы меня спросили, что мне наиболее запомнилось из прожитой жизни, я рассказал бы два случая.

В голодном тридцать третьем году было мне шесть лет. В тот памятный день смотрела смотрела на нас, малышей, мать, потом взяла последнее, что можно было продать, свой свадебный подарок — зингеровскую швейную машинку — да и отнесла ее на базар. Вернулась с буханкой хлеба. До смерти не забуду, как все крошечки от нее подобрали.

И еще. В 1944 году работал кочегаром на паровозе. Вели мы с фронта санитарный состав. На одной из остановок залез к нам в паровозную будку старшина:

— Что, машинисты, поди, есть хотите?

Что спрашивать? И старшина, не дождавшись ответа, тут же сказал:

— А ну, бери ведро, пошли за мной!

Привел меня в вагон-кухню, положил полное ведро пшенной каши и булку хлеба дал.

— Корми бригаду, да везите нас побыстрей! — улыбнулся.

Умяли мы, попросту говоря, втроем то ведро каши, булку хлеба и... не наелись.

Как-то рассказал про это своим сыновьям, а они мне:

— Шутишь, батя!

А что тут шутить, коли все вправду было.

К чему это все вспоминать? Не голодные мы теперь, живем богато, и хлеба у нас вдосталь. Что же, кидаться хлебом? Оставлять ворох объедков на столе?

Хлеб — это наше главное народное богатство. И пусть он у нас будет дешевый. И пусть ест его и стар, и млад, сколько душа примет! Но все мы до единого должны занять жесткую, непримиримую позицию по отношению к тем, кто допускает пренебрежительное отношение к хлебу, кто не ценит крестьянский труд.

Лично я считаю правильным, что в столовых стали в комплексный обед включать два кусочка хлеба. А кому не хватит — бери, пожалуйста, еще, никто не запрещает. Ешь на здоровье! Но зачем же в отходы бросать?

В. ОМИНСКИЙ.

р. п. Яя.

СОБЫТИЯ ЗА РУБЕЖОМ

КОРРЕСПОНДЕНТЫ ТАСС И АПН ПЕРЕДАЮТ

В центре внимания мировой общественности

ПОСЛЕДОВАТЕЛЬНЫЙ КУРС

В речи Генерального секретаря ЦК КПСС, Председателя Президиума Верховного Совета СССР товарища Л. И. Брежнева в Берлине еще раз была подтверждена последовательность внешнеполитического курса Советского Союза, который с первых дней Октябрьской революции и по настоящее время неуклонно выступает за сохранение и укрепление мира.

Мне кажется, что особое значение имеет то обстоятельство, что эти инициативы были оглашены в Берлине. С одной стороны, Берлин находится на самом стыке двух политических систем, с другой — это столица социалистического немецкого государства. Ограничивая в одностороннем порядке свои силы в ГДР, Советский Союз подчеркнул тем самым значение этого государства для мира в Европе, его международный авторитет, выразил глубокое доверие к силе самой ГДР и ее возможностям защищать свои тридцатилетние достижения.

В. КОВАЛЬСКИЙ,
польский профессор.
(Интерпресс—АПН).
Варшава.

«Я ХОЧУ ВЫРАЗИТЬ УВАЖЕНИЕ ПОДОБНОЙ ПОЗИЦИИ»

Корреспондент АПН в Токио К. Дерибас обратился к депутату японского парламента от правящей либерально-демократической партии Мунэнори Акаги с просьбой поделиться своими мыслями по поводу новых мирных советских инициатив.

— В мире до сих пор существует опасность возникновения новой войны, — сказал М. Акаги. — Поэтому невозможно переоценить инициативу СССР, направленную на ликвидацию этой опасности, ликвидацию постоянного чувства страха.

Всякий здравомыслящий человек понимает, что громадное значение в деле сохранения мира имеет состояние отношений между СССР и США. Естественно, что особое значение приобретают Договор ОСВ-2 и его последующая ратификация американским сенатом. Надеюсь, что обе державы не остановятся на достигнутом и пойдут дальше по пути разоружения.

Мне, как японцу, — подчеркнул депутат парламента,— было особенно приятно услышать заявление главы Советского государства о том, что ваша страна никогда не применит ядерного оружия против тех государств, которые отказываются от производства и приобретения такого оружия и не имеют его на своей территории. Япония, как известно, придерживается этих же принципов. Мне хотелось бы выразить свое глубокое уважение подобной позиции Советского Союза.

(АПН).

Токио.

С телетайной ленты

СОФИЯ. Государственный флаг СССР поднят на новом танкере водоизмещением 2 150 тонн, построенном корабелами завода им. И. Димитрова в болгарском городе Русе.

Русенский завод строит по советским проектам речные суда и суда типа «река—море». В адрес СССР с его стапелей уже отправлено более ста судов.

РИМ. Началась традиционная ежегодная кампания по обмену членских билетов Итальянской коммунистической партии. Партийный билет номер один образца 1980 года был торжественно вручен одному из старейших руководителей ком. партии, председателю ИКП Луиджи Лонго.

Газета «Унита» сообщает, что партийные билеты образца 1979 года имеют 1 миллион 758 тысяч итальянских коммунистов, из которых около 450 тысяч — женщины. Более 40 процентов коммунистов—представители рабочего класса.

(ТАСС, 28 октября).

МЕМОРАНДУМ МИД СРВ

ХАНОЙ, 29 октября. (ТАСС). Правящие круги Китая усиливают подготовку к агрессивной войне против Социалистической Республики Вьетнам, говорится в распространенном здесь сегодня меморандуме отдела печати и информации МИД СРВ.

Крупные контингенты китайских войск, указывается в документе, из внутренних районов страны переведены в пограничную зону, а силы, сосредоточенные в непосредственной близости от границы, увеличены с 12 до 15 дивизий.

Китайские власти перебросили много видов дальнобойной артиллерии, ракет, танков и других современных средств ведения войны ближе к важнейшим районам Вьетнама, расположенным, в частности, в провинциях Куангнинь, Лангшон, Каобанг, Хоанглиеншон. С начала этого месяца китайская сторона совершила более 100 обстрелов, налетов и вторжений на вьетнамскую территорию почти во всех уездах шести пограничных провинций Вьетнама. В результате погибло около 30 вьетнамских мирных жителей и пограничников, десятки людей получили ранения. Артиллерийские обстрелы некоторых районов иногда продолжаются по нескольку часов.

Активизируя провокационную деятельность на сухопутной границе, китайская сторона нарушает и территориальные воды Вьетнама. Если в сентябре китайские суда свыше 600 раз вторгались в территориальные воды СРВ, то за две декады октября число таких нарушений превысило 700.

В меморандуме отмечается также активизация китайской авиации в районе вьетнамо-китайской границы. Так, китайские бомбардировщики, проводя учения близ границы, отрабатывают различные виды бомбометаний, в том числе ночных. Если в сентябре в среднем было 100 самолетовылетов в день, то теперь эта цифра возросла до 200.

Народ и правительство СРВ, подчеркивается в меморандуме, решительно осуждают преступные действия правящих кругов Китая и требуют от китайской стороны немедленного прекращения военных приготовлений, опасных провокаций и угроз. Вина за постоянное ухудшение вьетнамо-китайских отношений полностью лежит на Пекине. Вьетнамский народ твердо придерживается курса на решение всех вопросов, касающихся отношений между двумя странами, путем переговоров, но он проявляет бдительность и готов дать отпор авантюристическим действиям воинствующих кругов Китая.

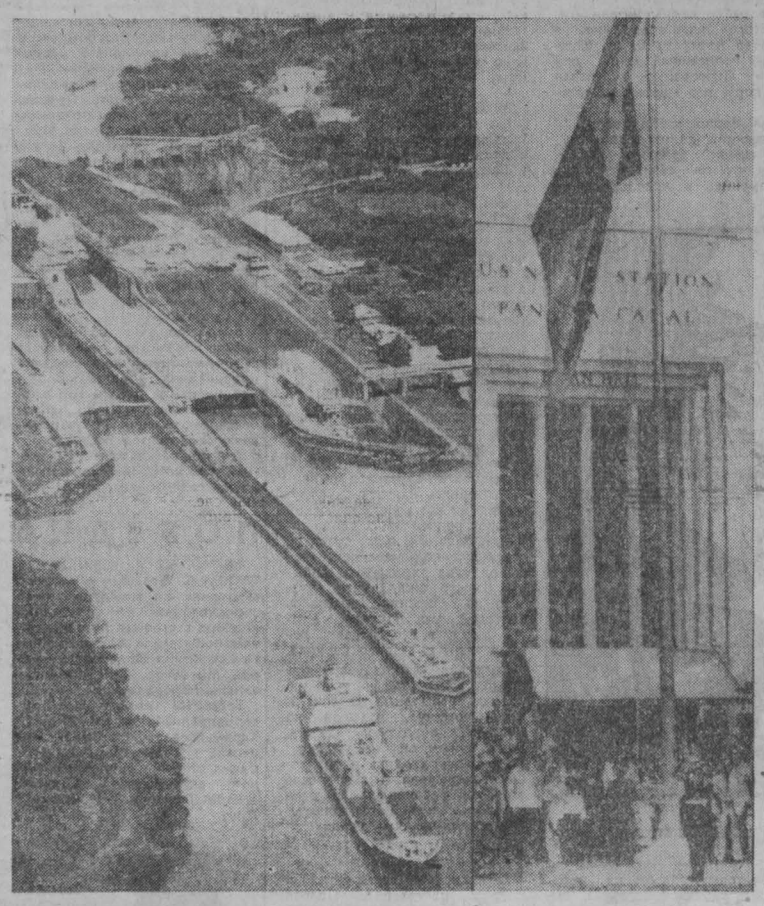

В объективе—Панамский канал

С октября этого года в зоне Панамского канала развеваются национальные красно-бело-голубые флаги Республики Панама. Положен конец 76-летней оккупации США части территории суверенного государства. Началась поэтапная передача ее панамскому народу. До конца нынешнего столетия канал и его зона будут находиться под панамо-американской юрисдикцией, а затем перейдут под полный контроль панамцев.

НА СНИМКАХ: на Панамском канале; торжественная церемония поднятия флага у одного из административных зданий.

Фотохроника ТАСС.

Французские зарисовки

Конец «Конкорда»

Правительства Франции и Англии подвели черту под славной и печальной историей своего сверхзвукового самолета. Передав пять последних «Конкордов» своим национальным компаниям «Эр-Франс» и «Бритиш эйруэйс», они заявили об отказе финансировать проектные работы по созданию второго поколения авиалайнеров этого типа. Таким образом, после длительных исследований и огромных капиталовложений, построив всего 16 машин первой серии, Париж и Лондон сами подрубили крылья «Конкорду».

«Нет никакого сомнения, — писала в связи с этим «Юманите», — что такое решение особенно обрадует американских промышленников. Долгое время значительно отстававшие от Франции, они теперь воспользуются ситуацией». В самом деле, парижская печать сообщает, что заокеанские фирмы «Пратт энд Уитни» и «Дженерал электрик» разрабатывают моторы сверхзвукового самолета, финансируемого НАСА. А «Боинг», «Дуглас» и «Локхид» трудятся над самим лайнером, рассчитывая заработать 50 миллиардов франков в ближайшие 25 лет.

Где информация об информации?

В марте нынешнего года Национальное собрание Франции создало специальную комиссию по расследованию проблем информации в стране. Вызвано это было усилившейся в адрес властей критикой со стороны политических партий. Правительство обвиняли в искажении правды о социальных и экономических трудностях, в необъективности. В первую очередь это относится к радиовещанию и телевидению.

После полугода работы комиссия должна была представить парламенту доклад. Заслушав на закрытых заседаниях компетентных свидетелей, депутаты — члены комиссии имели возможность убедиться в полном всевластии правительства и финансистов над средствами массовой информации. Свидетельства и выводы полагалось предать гласности. Но представители правящих партий, составляющие большинство в комиссии, воспротивились этому. В результате французы так и не получили информацию о том, какую же информацию они получают.

«Черный рынок» детей

Как свидетельствует пресса, во Франции процветает незаконная торговля детьми. Как правило, их покупают в развивающихся странах Азии и Латинской Америки. Желающие приобрести ребенка из Перу, например, должны выложить 20 тысяч франков плюс расходы на поездку туда и обратно. Поставляет «товар» и Греция, где посредники чаще всего орудуют в яслях для бедняков. Там за незначительную сумму малыши передаются в чужие руки, а настоящие родители получают фиктивные документы об их смерти. Афинская полиция, пишет газета «Франс суар», была озадачена резким ростом детской смертности в городе, пока не обнаружила преступный бизнес.

Во Франции же через врачей частных клиник и родильных домов заинтересованные лица могут купить ребенка примерно за 30 тысяч франков.

А. ИГНАТОВ,
соб. корр. АПН.
Париж.

Лицо «свободного мира»

КОГДА ПОЛИЦИЯ «ВНЕ ИГРЫ»

В голландской печати появились сообщения о крупной операции против торговцев наркотиками, проведенной местной полицией. Арестовано четверо лиц китайского происхождения, занимавшихся распространением героина в Нидерландах. Представители полиции заявили, что проведенные аресты — лишь начало широкой операции по ликвидации сети торговли наркотиками в Западной Европе. Однако есть основания полагать, что сыскные службы Запада явно спешат с прогнозами.

— Занятное местечко! — услышал я чей-то возглас и понял, что обращаются ко мне. Говорил один из «длинноволосых».

В центре Амстердама за Королевским дворцом на площади Дам их были сотни — обросших и грязных, и каждый был занят своим делом: кто спал, кто пел под гитару, кто гадал соседу по руке... Жужжали кинокамеры туристов, равнодушно проходили мимо привыкшие к этой картине амстердамцы.

— Вы давно здесь? — спросил я.

— Со вчерашнего дня.

— И как, нравится?

— В Амсе легко дышится.— Судя по произношению, это был американец. — Я много слышал об Амсе. И вот приехал посмотреть сам. Тут даже наркотики в порядке вещей.

— Не может быть! — усомнился я. — Есть же законы, полиция...

— Не может быть? — рассмеялся парень. — Гашиш здесь жуют, как чуингам, а наркоманов за решетку, как, скажем, у нас в Нью-Йорке, не сажают.

Я привел этот разговор, чтобы напомнить читателю, что Нидерланды являются чуть ли не единственной страной в мире, где не нашлось закона, чтобы запретить употребление наркотиков. Впрочем, этим охраняемые в стране «свободы» не ограничиваются.

Издавна повелось так, что Нидерланды возвели снисходительность к подрастающему поколению чуть ли не в культ и гордятся ею.

— Мы хотим, чтобы наши дети были уверены в себе,— говорил мне один профессор психологии. — Пусть развятся, пока молоды. Зато, когда вырастут, у них появится чувство общественной ответственности.

Это высказывание можно перевести и на более понятный язык: «шалости» молодых вовсе не нужно пресекать, поскольку системе они никоим образом не угрожают. А когда молодежь наиграется, она вольется в систему и примет ее с большой охотой.

Следуя этой логике, в середине шестидесятых годов некоторые «милосердные» члены амстердамского муниципалитета выступили с призывом оставить молодежь в покое и не мешать ей в выборе развлечений. В конце концов городской совет уступил, и ряд районов в Амстердаме был объявлен «территориями вне всякого надзора». Отныне и по сей день в них можно неделями спать под открытым небом, курить марихуану, колоть наркотики, чувствуя себя в полной безопасности.

Толпы бродяг и бездельников стали стекаться в парк Вондела и на площадь Дам, прослышав о невиданной свободе «амстердамского рая». В немалой степени этому способствовала группа левачков под названием «Прово», возникшая в те годы. В стране устрашающе начало расти число наркоманов среди молодежи. Амстердам стал крупнейшим в Европе перевалочным пунктом контрабандных наркотиков.

Парк и сейчас походит на гигантский табор. Вседозволенность не сдает позиций. «Крыша над нами—небо. Мы не работаем, мы свободны, как птицы». Эта немудреная философия, воспетая три столетия назад знаменитым голландским поэтом Иостом ван ден Бондела, по-прежнему устраивает обитателей парка, этой «территории вне всякого надзора».

Последние годы, впрочем, принесли кое-какие перемены. В парке построены душевые, туалеты, прачечные, аптека, ремонтные мастерские, соорудили даже небольшой рынок.

Но «нововведения» в парке Вондела положения не улучшили. Каждую неделю в полицейский участок, к которому приписан парк, являются сотни пап и мам из Западной Германии, Швейцарии, Италии, Соединенных Штатов... Полицейские вручают им карту города с указанием кочевьев и излюбленных мест наркоманов. Беглецы чаще всего отыскиваются, но нередко в больницах с сильным отравлением наркотиками.

Полиция внедряет своих агентов в китайскую общину Амстердама, тесно связанную с поставщиками наркотиков из Гонконга. У контрабандистов в аэропорту Схипхол изымаются килограммы героина. И все же полиция не в силах искоренить наркоманию. Хотя бы потому, что ее опекает закон. Закон преступной вседозволенности.

Г. СОКОЛОВ,
(АПН).

ТВ

30, ВТОРНИК

I ПРОГРАММА. **Москва («Орбита»).** 10.00 «Время». 10.40 Утренняя гимнастика. 11.05 «Большая арена юного спортсмена». 11.35 «Необыкновенное лето». Художественный телефильм, 1-я серия. 12.45 «Северные этюды». Документальный фильм. 13.25 Новости. **Перерыв до 15.55. Москва («Орбита»).** 16.00 Новости. 16.20 «Сельские будни». Кинопрограмма. 17.20 Поэзия В. Луговского. 18.00 «Музыкальные вечера для юношества». **Кемерово.** 19.45 В помощь пропагандистам. «Планирование — на новый уровень». Передача 2-я. «Повышение эффективности капитальных вложений». **Москва («Орбита»).** 20.15 «Сегодня в мире». **Кемерово.** 20.30 «День за днем». **Москва («Орбита»).** 20.50 К Международному году ребенка. «Лица друзей». 21.35 Концерт народной артистки СССР Б. Руденко. 22.30 «Время». 23.00—01.15 Чемпионат СССР по хоккею. «Спартак» — «Динамо» (Москва). В перерыве— «Сегодня в мире». II ПРОГРАММА. **Кемерово.** 18.30 «Товарищ». Передача, посвященная Дню рождения комсомола. 19.25 Для детей. «Лесные сказки». Кукольный фильм. **Москва («Орбита»).** 19.45 «Жизнь науки». **Кемерово.** 20.15 Спортивное обозрение. **Москва («Орбита»).** 20.30 Концерт ансамбля танца и песни Вильнюсского государственного университета. **Кемерово.** 20.50 «Обелиск». Художественный фильм.

Р

30, ВТОРНИК

7.00 — Прогноз погоды. 7.02 —Программа передач. 7.35 Русские народные мелодии. 7.58. 8.15 — Прогноз погоды. 8.17— Обзор областных газет. 8.28— Прогноз погоды. 9.15 — Музыкальный рассказ «Мария Чоботари». 9.54 — Объявления (по горсети). 11.15 — Производственная гимнастика. 11.25 — Ф. Шопен. Сюита «Сильфиды». 18.10 — Ю. Милютин. «Тихое семейство». Музыкальная комедия. 19.15 — Новости Кузбасса. 19.50 — Передача «Река родная». 20.15—Объявления. 20.25 — Прогноз погоды, программа передач на 31 октября.

ТЕАТР ДРАМЫ
Сегодня и завтра СВЯТОЙ И ГРЕШНЫЙ. Начало в 19 час. 30 мин.

ТЕАТР ОПЕРЕТТЫ
31 октября—АКУЛИНА. Начало в 19 час. 30 мин.

ФИЛАРМОНИЯ
Большой концертный зал
Лауреат Международного конкурса вокально-инструментальный ансамбль «ВЕСЕЛЫЕ РЕБЯТА» и лауреат Всероссийского конкурса исполнителей советской песни «Сочи-75», вокально-инструментальный ансамбль «КРАСНЫЕ МАКИ». Начало в 15, 18 и 21 час.
С 3 по 7 ноября — ЛЕНИНГРАДСКИЙ РОК-БАЛЕТ. Начало в 20 час. 4 ноября—в 14 и 20 час.

ЦИРК
Последние дни гастролей аттракцион МЕДВЕДИ-ИЛЛЮЗИОНИСТЫ под руководством ГЕННАДИЯ МИНАСОВА. Начало в 19 час. 30 мин.

ДОМ КИНО «МОСКВА». **Большой зал.** КОГДА Я СТАНУ ВЕЛИКАНОМ (9.30). ВКУС ХЛЕБА, две серии (11, 14, 17, 20). **Малый зал.** Хроникальный фильм СПОР О ЧЕЛОВЕКЕ (11.30, 15, 18.30). Цветной художественный фильм СТАЖЕР (9.30, 13, 16.30, 20, 21.50).

«ЮБИЛЕЙНЫЙ». ШЛА СОБАКА ПО РОЯЛЮ (10). Новый широкоформатный художественный фильм КЕНТАВРЫ, две серии (12, 14.40, 17.20, 20).

«КОСМОС». Новый японский художественный фильм ИСПЫТАНИЕ ЧЕЛОВЕКА, две серии (9, 10, 11.40, 12.40, 15.20, 16, 18, 18.40, 20.40, 21.20). ПРЕДАТЕЛЬНИЦА (14.20).

«ПИОНЕР». ТЕКУМЗЕ (10, 11.40, 13.20, 15). РАЛЛИ (17, 19, 21).

«ОКТЯБРЬ». БЛИЗКАЯ ДАЛЬ (13, 17, 19, 20.50). СЛОМАННАЯ ПОДКОВА (15).

«МЕТАЛЛУРГ». ПОТОМУ, ЧТО Я АЙВАР ЛИДАК (14). БЛИЗКАЯ ДАЛЬ (16, 18, 20).

«ПРОГРЕСС». НЕ УПУСКАЙ ИЗ ВИДУ (11.30, 17.50, 19.30, 21.30). ПОДРАНКИ (16).

«ЛУЧ». Киносборник мультфильмов СКАЗКИ О МАШИНАХ (13). ПЯТЬ ВЕЧЕРОВ (15, 17, 19, 20.50).

«КОМСОМОЛЕЦ». НОВЫЕ ПРИКЛЮЧЕНИЯ КАПИТАНА БРУНГЕЛЯ (15, 17, 19, 21).

ДК СТРОИТЕЛЕЙ. ДЕВЧАТА (17, 19, 20.40).

ДК ШАХТЕРОВ. КАСКАДЕРЫ (14, 16, 18.30, 20.30).

ДК ПРОИЗВОДСТВЕННОГО ОБ'ЕДИНЕНИЯ «АЗОТ». ЛЕДИ КАРОЛИНА ЛЭМ, две серии (17, 19.30).

ДК имени 50-летия ОКТЯБРЯ. НЕ УПУСКАЙ ИЗ ВИДУ (11, 13, 15, 17, 19, 21).

ДК КОКСОХИМЗАВОДА. БЛИЗКАЯ ДАЛЬ (17, 19, 21).

КЕМЕРОВСКИЙ ГОРНЫЙ ТЕХНИКУМ
в этом году отмечает свое пятидесятилетие.
Оргкомитет приглашает выпускников и ветеранов труда на торжественный юбилей, который СОСТОИТСЯ 24 НОЯБРЯ 1979 г. Сбор к 10 часам в техникуме.
Оргкомитет.

КЕМЕРОВСКАЯ РАДИОТЕХНИЧЕСКАЯ ШКОЛА ДОСААФ ОБ'ЯВЛЯЕТ НАБОР
на курсы без отрыва от производства по специальностям: телеграфист СТ-2м и мотоциклист. Принимаются лица с образованием 10 классов. Срок обучения три с половиной месяца. Занятия ежедневно дневные и вечерние (в зависимости от работы курсантов).
Курсы платные. Окончившие курсы получают удостоверение, их трудоустраивают.
Обращаться по адресу: Кузнецкий проспект, 83, телефон 6-53-19.

СКОРО НА ЭКРАНЫ ОБЛАСТИ ВЫПУСКАЕТСЯ НОВЫЙ ШИРОКОФОРМАТНЫЙ ФИЛЬМ «ЗАБУДЬТЕ СЛОВО «СМЕРТЬ»
Автор сценария **Эдуард ВОЛОДАРСКИЙ.**
Режиссер **Самвел ГАСПАРОВ.**
Остросюжетный приключенческий фильм рассказывает о чекисте 20-го года Иване ОСТРОВОМ, который с риском для жизни выполнял задание по разгрому банды атамана Кикоть на Украине.
В фильме снимались БОГДАН СТУПКА (Иван Островой), ЕВГЕНИЙ ЛЕОНОВ-ГЛАДЫШЕВ (будённовец Полищук), КОНСТАНТИН СТЕПАНКОВ (атаман Кикоть), ОЛЬГА ГАСПАРОВА (панночка) и другие.
Облкинопрокат.

ПРИГЛАШАЕТ МАГАЗИН «МЕЛОДИЯ» ОБЛСПОРТКУЛЬТТОРГА
Поступили в продажу изделия Бердского радиозавода:
«АРКТУР 003» — транзисторный стереоэлектрофон высшего класса. Он отличается высокой выходной мощностью и совершенным звучанием, состоит из усилителя и электропроигрывателя, смонтированных в одном корпусе, и двух выносных акустических колонок. Цена стереоэлектрофона 521 руб. 20 коп.
«ВЕГА 106-стерео» — электропроигрыватель, который может работать с любым радиоприемником. Цена 160 рублей.
«РЕКОРД-314» — ламповая радиола. Цена 83 руб. 50 коп.
«ВЕГА 312-стерео» — транзисторная радиола. Состоит из пятидиапазонного стереоприемника и трехскоростного стереопроигрывателя, смонтированных в одном корпусе, и внешних акустических систем. Цена 176 руб. 70 коп.
Радиотовары можно купить за наличный расчет и в кредит.
Адрес магазина: г. Кемерово, ул. Орджоникидзе, 4.
МАГАЗИН «МЕЛОДИЯ», КЕМЕРОВОТОРГРЕКЛАМА.

ВНИМАНИЮ ПОКУПАТЕЛЕЙ!
МАГАЗИН «ЗВЕЗДОЧКА» областной конторы спорткультторга предлагает приобрести как за наличный расчет, так и в кредит, а организациям — по перечислению:
телевизоры «Рекорд», «Весна»;
радиолы «Урал-112», «Рекорд-354», «Рекорд-314», «Сириус-311», «Серенада», «Мелодия»;
электрофоны «Мелодия» — 103, 104, «Электроника БЛ-01-стерео».
В отделе канцтоваров и игрушек — микрокалькуляторы стоимостью от 55 руб. до 350 руб., блокноты, ручки перьевые и шариковые, лекала, точилки, конструктор «Оптика», папки для нот, портфели в ассортименте, сумки, флажки шары, нагрудные праздничные значки, надомные флаги, в большом выборе детские игрушки.
Адрес магазина: г. Кемерово, Советский проспект, 57.

УВАЖАЕМЫЕ ЖЕНЩИНЫ!
ДИРЕКЦИЯ КЕМЕРОВСКОЙ ФАБРИКИ РЕМОНТА И ПОШИВА ОДЕЖДЫ № 2 ПРИГЛАШАЕТ посетить ателье № 8, расположенное в поселке шахты «Ягуновская».
В течение 10—15 дней вам могут пошить легкое платье из тканей, имеющихся в ателье или приобретенных в магазинах.
Кроме того, здесь ремонтируют, обновляют платья, перешивают с большего размера на меньший. Мелкий ремонт выполняют срочно или в присутствии заказчика. В этом ателье можно купить швейные изделия, изготовленные по образцам мелкими партиями: халаты из фланели, ночные сорочки, предметы женского туалета и т. д.
Ателье работает с 11 до 20, перерыв на обед с 15 до 16 часов. Выходной день—воскресенье.
Проезд автобусом № 8 от завода «Кузбассэлектромотор» до конечной остановки. Справки по телефону 3-94-54.

ВНИМАНИЮ РУКОВОДИТЕЛЕЙ ПРЕДПРИЯТИЙ И ОРГАНИЗАЦИЙ
Для оформления колонн, зданий к празднованию Великого Октября понадобится материя разного цвета.
Предприятия объединения «Кузбассхимчистка» готовы помочь вам в этом — они принимают заказы на крашение материала в различные цвета.

КЕМЕРОВСКОЕ ТЕХНИЧЕСКОЕ УЧИЛИЩЕ № 77,
действующее на базе объединения «Карболит»,
ПРОВОДИТ ДОПОЛНИТЕЛЬНЫЙ НАБОР УЧАЩИХСЯ
на 1979/80 учебный год.
НА ДНЕВНОЕ ОТДЕЛЕНИЕ по специальностям: аппаратчики химического производства, слесари КИП и А, слесари-инструментальщики, слесари по ремонту аппаратурного оборудования.
Принимаются юноши с образованием 8—10 классов. Срок обучения на базе 10 классов 1 год, 8 классов — 3 года. Принятым на учебу на базе 10 классов выплачивается стипендия в размере 70 рублей в месяц, принятые на базе 8 классов находятся на полном государственном обеспечении. Иногородние обеспечиваются общежитием.
НА ВЕЧЕРНЕЕ ОТДЕЛЕНИЕ: электросварщики — срок обучения 6 месяцев, принимается работающая молодежь с образованием 8—10 классов.
Для поступления необходимы: документ об образовании, 4 фотокарточки размером 3×4 см, справка с места жительства, справка с места работы (для поступающих на вечернее отделение).
Адрес училища: г. Кемерово, Кузнецкий проспект, 39. Тел. 6-79-53.

Коллектив Кемеровской областной очно-заочной средней школы для слепых и слабовидящих глубоко скорбит по поводу безвременной кончины бывшего директора школы

МАЗЮКОВОЙ Анны Михайловны

и выражает искреннее соболезнование родным и близким покойной.

Коллектив комбината шелковых тканей глубоко скорбит по поводу безвременной кончины главного экономиста комбината, участника Великой Отечественной войны, члена КПСС с 1961 года

ИВАНКОВА Петра Николаевича

и выражает искреннее соболезнование семье и близким покойного.

Межфакультетская кафедра иностранных языков Кемеровского университета выражает искреннее соболезнование преподавателю кафедры Бобровой Н. А. по поводу безвременной кончины ее отца

СУЛЬИНА Александра Семеновича.

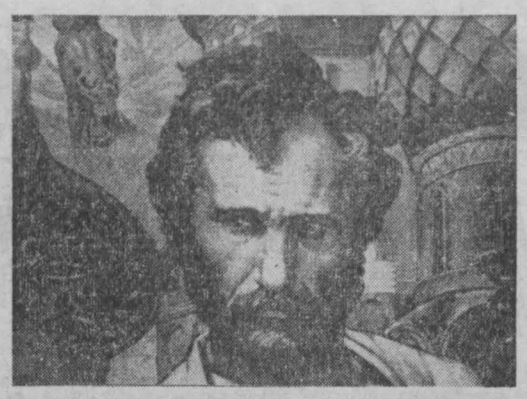

Наш вернисаж

«ТАК ПРЕДСТАВИЛСЯ МНЕ ОН В РОЛИ СТЕПАНА РАЗИНА...»

В течение нескольких лет кемеровский художник Герман Захаров работает над серией портретов писателя, артиста и режиссера Василия Макаровича Шукшина. Он воспроизводит образ рано ушедшего от нас художника таким, каким ему представляется Шукшин в жизни, в ролях, которые исполнил или мечтал исполнить.

По признанию Германа Захарова, сильнейшее впечатление на него произвел роман В. Шукшина «Я пришел дать вам волю», и горькая мысль, что Шукшину не довелось сыграть роль Степана Разина, о которой он мечтал и к исполнению которой так долго готовился, подтолкнула к решению попробовать представить самому Шукшина в роли Разина. И художник принялся за работу.

ПРОШЛЫМ летом, в дни, когда в Сростках на Алтае проводились ставшие уже традиционными Шукшинские чтения, Герман Захаров приехал на родину писателя, захватив с собой картон к будущей картине «Разин-Шукшин среди крестьян со своей ватагой» и несколько портретов.

Тогда еще была жива мать писателя, и художнику очень хотелось увидеть ее реакцию на свои работы, услышать, что она скажет. От этого зависело, будет ли он дальше продолжать работу над этой темой. Вот как он сам рассказывает о поездке в Сростки:

— В дом Шукшина, где сейчас организуется мемориальный музей писателя, мы пришли небольшой группой. Приветливо встретила нас директор музея Дарья Ильинична, фамилию которой, к сожалению, не записал. Осмотрели ту часть дома, где формируется сейчас музей, кабинет Василия Макаровича, и я стал расставлять привезенные с собой работы.

Мария Сергеевна, мать Василия Макаровича, на эти дни приехала в Сростки из Бийска и в тот момент находилась в задней половине дома, разговаривая там с соседками. Когда портреты были расставлены, Дарья Ильинична негромко позвала ее.

Можете представить, какой степени достигло мое волнение. Мария Сергеевна вошла в комнату, приветливо улыбаясь всем находившимся в ней. И вдруг увидала один из портретов сына и заплакала:

— Васенька...

Мы растерялись. А она плачет и повторяет только:

— Он... он...

Потом увидела картон с Разиным-Шукшиным и сказала:

— А это тоже он, только в роли Разина...

Потом перевела взгляд на соседний и добавила:

— А это он в роли Федора Михайловича Достоевского...

В чьих-то воспоминаниях я прочитал, что Василий Макарович мечтал сыграть в кино Достоевского. В Сростках понял, что задумками своими делился он с матерью.

В общем, отлегло у меня от сердца — мать признала на портретах сына, приняла мои работы. Я сказал ей, что все эти работы дарю музею, а один из портретов, где Василий Макарович изображен в красной косоворотке, оставить не могу — он принадлежит Кемеровской организации Союза писателей РСФСР.

— А не сможешь для меня сделать такой? — спросила она.

Я пообещал. Долго разговаривать тогда не пришлось, т. к. все спешили на гору Пикет, где проходят Шукшинские чтения. Интересно было наблюдать, как собирался на них народ. Вся гора прочерчена пешеходными тропинками, и по ним, не спеша, поднимались к вершине люди. Шли семьями, по одежде, по несуетливой манере было видно, что это люди из деревни. Собралось всего наверху около пяти тысяч человек... Один склон горы пологий — на нем все и расселись.

Слушали очень внимательно то, что говорили ораторы, как поэты читали стихи.

Зиму работал над портретом, а картон о Разине-Шукшине выливался в триптих. Виделись такие темы его частей: «Восстание», «Освобождение», «Бессмертие».

В январе пришло печальное известие — умерла Мария Сергеевна, но я не бросил работу над портретом, который ей пообещал. Продолжал работать и над триптихом.

Нынче летом, когда так широко праздновалось пятидесятилетие со дня рождения В. М. Шукшина, мне не удалось поехать в Сростки. А вот осенью, в октябре, с поэтом Владимиром Матвеевым мы были приглашены в Барнаул на традиционную «Поэтическую осень». Там, в фойе филармонии, где проводился литературный вечер, был выставлен триптих.

Поэты со сцены читали стихи. Когда дали слово мне, я показал портрет В. М. Шукшина, написанный мной для Марии Сергеевны, и сказал что дарю его музею в Сростках.

Зал бурно аплодировал...

Редакция поинтересовалась, где сейчас триптих. Оказалось, что он выставлен для обозрения в краеведческом музее Барнаула.

А художник увлечен новой мыслью: создать еще один триптих, более обобщенный. Он видится ему таким образом: на одной части будут изображены группа крестьян и женщина-странница, символизирующая образ Родины, которая указывает им путь.

Центральная часть — Степана Разина ведут на казнь. И третья часть — «Песнь». ...На горе Пикет слепой музыкант-сказитель, окруженный людьми, поет для них.

Возможно, не всем зрителям покажется убедительным образ Шукшина-Разина, кому-то он представляется совсем по-иному. Но одно несомненно: это интересная и значительная работа художника. Хотелось бы, чтобы кемеровчане тоже получили возможность увидеть ее.

Э. СУВОРОВА.

г. Кемерово.

НА СНИМКАХ: Г. Захаров. Триптих о Степане Разине-Шукшине — «Восстание», «Освобождение», «Бессмертие».

Фото **В. Шишватова.**

● ФУТБОЛ

РАССТРОЕННЫЙ АНСАМБЛЬ

КЕМЕРОВО. 28 октября. Стадион «Химик». «КУЗБАСС» — «КОЛХОЗЧИ» (Ашхабад).

СУДЬИ: В. Абгольц (Алма-Ата), А. Салитжанов (Ташкент), А. Глебов (Кемерово).

«КУЗБАСС»: Бабенко (Димитрюк, 76), Ващенко, Дубина, Белов, Худяков, Духовников, Гимро, Сичкарук, Раздаев (Зеленин, 62), Рыжов, Шель.

«КОЛХОЗЧИ»: Курочкин, Кизяков, Дурдыев, Ниязов, Вовк, Кириллов, Пузиков, Гурбани, Константинов, Петров, Курбанов (Пашков, 80).

ГОЛЫ ЗАБИЛИ: Гурбани (71), Константинов (73).

ДУБЛЕРЫ: 1:1.

Предпоследний матч сезона на родном поле не обрадовал почитателей «Кузбасса».

Что же случилось с командой?

Во-первых, из-за травмы В. Толчева и двух предупреждений, полученных В. Колесниковым, тренеры вынуждены были перекроить защитную линию команды. Причем не только ее состав, но и поменять амплуа игроков. Например, В. Белов занял непривычное ему место в центре. Перекройка оказалась неудачной. Во-вторых, отлично сыграл вратарь «Колхозчи» В. Курочкин. И в-третьих, это, пожалуй, главное, в действиях кузбассовцев ощутимо проявлялась излишняя самоуверенность: играли-то они с одним из аутсайдеров, щедро в нынешнем чемпионате раздающим очки соперникам.

Начало встречи не предвещало ничего плохого. Правда, на 13-й минуте гости показали, несколько опасен дуэт И. Курбанов — А. Гурбани. Но А. Бабенко удалось после удара последнего парировать мяч на угловой. А все остальное время первого тайма атаковали хозяева поля. Имели возможность отличиться Ю. Худяков, Ю. Рыжов, В. Шель. Однако либо вратарь был начеку, либо наши футболисты, хорошо начиная атаку, смазывали ее концовку.

Когда же, уже во втором тайме, Ю. Рыжов, находясь в выгодном положении, попал в перекладину, а затем В. Белов не сумел забить гол после розыгрыша углового, «Кузбасс» как-то сник. И тут показали свой норов гости.

До той самой вспышки активности, которая завершилась двумя голами, ашхабадцы уже обнаружили, что А. Дубина и В. Белов излишне увлекаются и подключаются к атакам, что В. Ващенко выступает неуверенно. Когда на 71-й минуте последовала острейшая контратака, кузбассовцы были застигнуты врасплох. Они оставили А. Гурбани без присмотра в центре штрафной, и форвард «Колхозчи» открыл счет. Только успели разыграть мяч в центре поля, как И. Курбанов на большой скорости прошел по краю. Его прострельную передачу отлично замкнул В. Константинов.

«Кузбасс» попытался отыграться, но очень уж однообразны были его действия: проход по краю, навес мяча в штрафную, а там уж его либо перехватывали защитники, либо отбивал вратарь. Замены, произведенные тренерами, не повлияли в лучшую сторону на ход поединка. С. Зеленин, вышедший на смену не совсем выздоровевшему после травмы В. Раздаеву, на сей раз был совершенно незаметен.

Матч показал, что к любому сопернику, независимо от его турнирного положения, надо относиться уважительно.

Сообщаем результаты остальных встреч 43-го тура: «Факел» — «Нистру» — 6:0, «Шинник» — СКА — 0:0, «Динамо» — «Карпаты» — 2:1, «Жальгирис» — «Спартак» (Ивано-Франковск) — 2:1, «Металлист» — «Терек» — 4:3, «Таврия» — «Спартак» (Орджоникидзе) — 3:1, «Днепр» — «Спартак» (Нальчик) — 1:2, «Металлург» — «Кубань» — 0:1, «Звезда» — «Памир» — 0:1, «Уралмаш» — «Алга» — 4:0, «Трактор» — «Торпедо» — 1:0.

Ю. ГАЛКИН,
Б. КОРНЕВ.

НОВОСТИ СОБЫТИЯ ФАКТЫ

ЧИТАТЕЛЬСКАЯ КОНФЕРЕНЦИЯ ГОРНЯКОВ

В Кемерове, в зале заседаний производственного объединения «Кузбассуголь», состоялась читательская конференция по ежемесячному научно-техническому и производственному журналу «Уголь» Министерства угольной промышленности СССР и центрального правления научно-технического горного общества.

В ней приняли участие заместитель главного редактора журнала Ю. Б. Куприянов, член редколлегии, генеральный директор производственного объединения «Кузбассуголь» В. М. Станкус, научные работники институтов, руководители и инженерно-технические работники производственных объединений по добыче угля Кузбасса.

Участники конференции единодушно отметили, что журнал «Уголь» пользуется заслуженной популярностью и оказывает значительную помощь ученым институтов и специалистам объединений своими публикациями, высказали в то же время ряд предложений и замечаний. Было, в частности, выражено пожелание детальнее рассказывать о том, как передовые коллективы добиваются достижений, особенно участники ВДНХ СССР, лучше иллюстрировать эти материалы схемами, чертежами, диаграммами.

Участники конференции с одобрением встретили сообщение Ю. Б. Куприянова о том, что один из первых номеров журнала «Уголь» в 1980 году будет целиком посвящен Кузнецкому угольному бассейну.

В. КАЛАЧИНСКИЙ.

г. Кемерово.

ПЛАНЕТЫ ПОЛУЧАЮТ ИМЕНА

ТБИЛИСИ. (Корр. ТАСС). Две малые планеты, открытые датским астрономом Р. Вестом между орбитами Марса и Юпитера, получили имена «Мцхета» и «Харадзе» в честь древней столицы Грузии и видного советского астрофизика, президента АН Грузинской ССР Е. Харадзе.

Автор открытия, тесно сотрудничающий со специалистами Абастуманской обсерватории, уведомил об этом своих грузинских коллег. Я хотел бы выразить этим, подчеркнул датский астроном, свое уважение к СССР, к успехам советской науки.

Бюро малых планет Международного астрономического союза утвердило открытие датского ученого и присвоенные им названия. «Мцхета» и «Харадзе» внесены в официальные международные справочники планет.

ЗВЕЗДА УДАЧИ

Виктор Моисеев • Из таежной тетради

СУДЯ по всему, день обещал быть опять жарким, наполненным звоном вешних ручьев и ослепительно ярким солнцем. Особенно здесь, в горах, где в сиверах все еще лежит глубокий снег, а на южных склонах пробивается первая робкая зелень.

Но пока солнце только собиралось выкатить из-за соседних гольцов, в тайге стоял зыбкий туман, и мороз зябкой ладошкой холодил лицо. Небо над пихтами было прозрачно-льдистым. Крупные звезды, еще совсем недавно сиявшие россыпью золотых самородков, померкли, выцвели. И лишь зеленоватая Венера, которую шорцы зовут Шолбан — звездой удачи, купалась в первых лучах солнца низко над гольцами.

Все это цепким взглядом оценил Изот Воскобоев и, перекидывая с плеча на плечо ружье, подумал: «Ишь, как горит звезда удачи, может, сегодня повезет отыскать сохатого...»

Вот уже неделю мотался по тайге Изот в поисках сохатого. То ли их стало меньше в этих местах, а может, из-за глубоких снегов, что выпали нынешней зимой, ушли в другие края, только даже следочка не мог отыскать Изот.

— И должны быть, — твердил Изот, просматривая одну разложину за другой. — На растел непременно коровы придут сюда, ведь так всегда было...

Не первый год по весне, когда хлеборобы на равнине готовятся выйти в поле, чтобы бросить в теплую землю тяжелые зерна, уходит высоко в горы Воскобоев. Здесь зима еще цепко держится в глухих логах и на северных склонах. Для Изота это долгожданная пора. Глухо становится в тайге. Промысловики все давным-давно выбрались со своих угодий. Для них сезон закончен. А для Воскобоева только начинается. С десяток собольков возьмет непременно. А самое главное — на все лето обеспечит семью мясом.

Только нынче что-то не везет. За неделю сумел капканами на сбежке, где сходились два следа, поймать соболюшку. Недоумевал Изот: может, с прикормкой, которую он приготовил загодя, промашка вышла? Наново все взвешивал, припоминал, как нарезал мелко-мелко мясо, складывал его в стеклянную банку, ставил в теплое место, чтобы оно протухло как следует. Вроде бы нигде ошибки не должно быть. Только вот уже три раза получалось так, что соболь подбежит к дуплу, где спрятана приманка, а дальше не идет. Может, запах капкана пугает? Да вроде бы и здесь ничего не нарушил Изот: вываривал в родниковой воде вместе с еловыми лапками. После этого голой рукой ни разу не прикоснулся, только в специальных рукавицах-верхонках, которые таскает вместе с капканами в отдельном чистом рюкзаке.

Да что верхонки. Изот взял за правило: с утра не курить, чтобы ненароком не дохнуть на захоронку с капканом и приманкой, табачным духом не отпугнуть сторожкого зверя. Но что-то все же случилось. Разбирая едва приметные следы, видел Изот, как останавливались перед самой приманкой соболюшки. Нерешительно топтались, делали желтоватую метку на снегу и неслись дальше по своим делам.

— Вот досада! — горячил себя Изот и никак не мог найти ошибки.

Но больше всего его угнетало отсутствие лосей. Сегодня, чуть только начало сереть в тайге, он отправился в дальний разлом, в котором брала свое начало говорливая речушка Турала. Вышел пораньше, чтобы весь путь пройти по твердому чарыму — так называют таежники ледяной панцирь, который образуется в эту пору на снежниках. Глубокой ночью мороз подсушит ледяную корку, и тогда по снегу можно бежать без лыж — не провалишься. Но уже к полудню эта корка размягчается, и тогда даже на широких лыжах, подбитых камусом, идти по чарыму сплошная мука.

ОН уже начал выписывать круг по самой верхней кромке леса, что стоял на подступах к перевалу, и вдруг от неожиданности охнул. Там, где снежник уже почти истаял до земли и сквозь тонкую ледяную корочку тут и там торчали сиреневыми копьями свернутые в трубочку кандыки, увидел Воскобоев следы сохатых. Попробовал посчитать их и сбился. Были среди них округлые, громадные следы, принадлежащие матерым быкам. Немало было и таких, что заканчивались в едва отошедшей земле острыми лунками. Их оставили телки-годовички, пришедшие со своими родителями в места летней стоянки.

Пока Изот распутывал следы, даже вспотел от волнения. И то сказать: видать, недаром есть у таежного народа поверье о Шолбан-звезде. Загадывал Изот увидеть сегодня сохатых, и на тебе, пожалуйста. Несколько табунков прошло по долине Туралы.

Как отыскивать зверя по следу. Изота учить не надо. Тут главное отрезать его от южных обнаженных склонов, выгнать на снежник. Дальше все сделает коварная ледяная корка. Она только человека держит, а сохатый проваливается по брюхо, словно бритвой засекает себе ноги.

Так возбуждал себя Воскобоев, бессшумно поспешая за табунком. Он не старался идти точно по следу. Затея эта бесполезная. Спрямлял путь по снежникам, лишь время от времени проверяя, куда идут сохатые. Летел по твердому, как асфальт, насту. Изот и вскоре почувствовал: стало жарко. Он уже пожалел, что взял с собой капканы. Но бросать их здесь не хотелось, потому что Воскобоев не знал, где удастся перехватить сохатых. А вдруг они успели далеко уйти? Такому зверю, как лось, полсотни километров пройти за ночь — легкая разминка. Брось здесь самоловы, а как потом назад их вызволить? Распахнув на груди меховую безрукавку, он сунул на ходу в карман рюкзака шапку-ушанку, подстегнул себя:

— Ну, Изотушка, только выдержи...

Табунок отдыхал на небольшой полянке, заросшей мелким тальником и осинником. Воскобоев четко разглядел двух быков. Их комолые головы венчали толстые, покрытые тонкой бархатной кожей начинающие только набирать силу молодые рога. Быки стояли, в то время как несколько лосих лежали. Рядом бродили годовички.

Сняв лыжи, Изот стал заходить зверям под ветер, чтобы они не почуяли опасности. Низко пролетела сойка, виновато оймкнула, но сохатые даже не обратили на нее внимания.

— Еще малость надо подойти, — сдерживал себя Изот, чтобы не выстрелить раньше времени. — Только на снег надо выгнать.

Он знал, что теперь сохатым некуда деваться. Можно было бы стрелять прямо на поляне. Но здесь мясо могло быстро пропасть. А на снегу ничего с ним не сделается, и мухи не отложат яйца. Вот почему сдерживал себя Изот.

Видать, природа старается больше всего беречь самок. Еще никто из табунка не почуял опасности, а стельная корова вдруг резко взбрыкнула и метнулась прочь с поляны. Ей бы ломить напрямую, мимо человека, что вскинул к плечу ружье. Вдруг промахнется. Но вековой страх перед человеком бросил ее в противоположную сторону, где предательской белизной сверкал искристый снежник. Следом за ней метнулся весь табун.

Воскобоев не спешил. Он хладнокровно выждал, когда сохатые выскочат на снежник, и лишь после этого дважды выстрелил. В мгновение открыл ружье, экстрактор услужливо чакнул пружиной и выбросил на снег дымящиеся гильзы. Изот толкал новые патроны с жаканами, а сам следил за зверями. Первой упала корова, которая предупредила табун об опасности. Бык пролетел еще сотню метров и, ломая грудью ледяную корку, рухнул на колени, широко раздувая ноздри, кося фиолетовым глазом на человека, приближавшегося к нему наперевес с ружьем.

Рис. **В. Илиндеева.**

Изот видел, что бык не может встать. Надо было бы дострелить его, но Воскобоев решил больше не шуметь, чтобы ненароком не накликать себе беду.

— Ушли мужики из тайги, — рассуждал он, — а вдруг кто-нибудь шлындает?

Подумав так, он вытащил узкий, как серебристая рыбка, нож:

— Сейчас я тебя, дорогуша, — говорил Изот лежащему на снегу сохатому, пристраиваясь поудобнее, чтобы одним ударом перехватить горло. — Спустим кровушку, будет мясо чистеньким.

Разделывал Воскобоев лосей по своему методу. Ему ни шкура, ни копыта, ни голова не нужны. И кости тоже — пустой груз. Все мясо надо обвалить, отделить от костей. На это у Изота ушел весь день. Лишь поздно вечером, отведав шашлыка из печенки, он отправился на стан за нартами. Идти раньше не было никакого смысла. Снежники отошли, и даже на лыжах Изот проваливался бы по колено. Все равно надо было ждать, когда ночной морозец схватит ледяную корку, наново укрепит ее своим дыханием.

НЕДЕЛЮ назад матерый медведь под натиском дружной капели был вынужден покинуть свою берлогу. Выбравшись из-под завала у подножия громадного кедра, хозяин тайги принялся кататься по снегу, оставляя на его сверкающей белизне следы землисто-серого цвета, клочья вылинявшей шерсти. Инстинкт сам повел медведя на бокогрейные склоны. Здесь он отыскал крупные, величиной с кулак, еще не успевшие развернуть первого листа борщевники, сладковатые луковицы кандыка и саранок. Долго тешился медведь у муравейника, слизывая полчища мурашей с лапы, которую он смочил слюной.

Но все это было баловством, а не пищей. Потешившись зеленью, медведь пошел туда, где лежали снежники. Здесь он каждую весну находил стельных лосих, маралух.

Он шел, мягко ступая своими кривопятыми лапами по кромке снежника, тревожно и настороженно втягивая в широко распахнутые ноздри сырой морозный воздух.

Но что это? Медведь остановился, мягко спустился на землю, стараясь слиться с окружающими его кочками. Легкий ветерок принес запах давно забытой дичи. Ни один сучок не стрельнул под медведем, когда он стал скрадывать добычу. Вместо ожидаемого сохатого на снежнике высилась большая куча лапника. Уткнув морду в нее, медведь почуял, что под ней лежит мясо.

Раскидав лапник, медведь впился в мякоть, но тут же бросил громадный кусок и злобно рыкнул, вздыбив на загривке пятнатую шерсть. Этим самым он предупредил всех, что подходить к его добыче запрещено. Только после этого он успокоился и стал набивать свою изголодавшуюся за долгую зиму утробу.

ВОЗВРАЩАЛСЯ Изот к своей захоронке на снежнике лишь через сутки в добром настроении. Полоса невезения кончилась. По пути на табор он успел осмотреть капканы и поднял двух великолепных чернышей. Не соболи, а мечта. Уже давно у него просят в городе таких, а он и сам их первый раз видит.

— Видать, не врет шорская примета, — радовался вслух Изот, шагая к мясу.

Занятый своими мыслями о том, как лучше тащить домой добычу, он не сразу заметил, что на поляне ворох лапника лежит не в том порядке, в каком он его оставил сутки назад. А когда сообразил, то оцепенел от страха. Прямо на него, проваливаясь по брюхо в снегу, шел медведь. Пасть оскалена, в предрассветных сумерках глаза горят зеленоватыми огоньками.

Сдернуть с плеча ружье Изот не успел. Медведь клиновидной головой словно тараном ударил его в пах. С хрустом ломая ледовую корку, Изот рухнул в снег.

— Нож, — мелькнула, как вспышка молнии, мысль. И Воскобоев, давясь от смердящего запаха медвежьей шерсти, нашарил на поясе ножны. Рука закаменело впилась в деревянную ручку ножа.

— Только не промахнуться, только не промахнуться, — сверлила Изота мысль.

Он ударил чуть ниже грудины, где кончаются ребра зверя. И в то же мгновение страшный удар лапы обрушился на его затылок. Медведь утробно охнул и, мелко суча в воздухе лапами, стал медленно заваливаться на бок. Но ничего этого уже не слышал и не видел Изот. В широко открытых его глазах робко задрожала ранняя утренняя звезда Шолбан и вдруг погасла, хотя небо было по-прежнему чистое и только начинало наливаться голубизной.

г. Кемерово.

ПОБЕДНЫЕ ДУЭТЫ

ТОКИО, 29 октября. **(Корр. ТАСС).** С большим успехом выступили на международных соревнованиях по фигурному катанию в столице Японии экс-чемпионы мира в спортивных танцах Ирина Моисеева и Андрей Миненков. Они уверенно заняли первое место.

Третьими призерами этих соревнований стали Наталья Карамышева и Ростислав Синицын, которые уступили вторую ступеньку пьедестала почета английским танцорам Джейн Торвилл и Кристоффу Дину.

Советские спортсмены первенствовали и в парном катании, где сильнейшими стали Ирина Воробьева и Игорь Лисовский. Молодые фигуристы Вероника Першина и Марат Акбаров — на четвертом месте.

В женском одиночном катании победила известная японская спортсменка Эми Ватанабэ. 14-летняя Светлана Французова заняла 13-е место.

В одиночном катании среди мужчин победил англичанин Робин Казинс.

Олимпийский курьер

МОСКВА. На северо-западе столицы, на улице Лавочкина, строится спортивный зал, где во время Игр XXII Олимпиады будут проходить соревнования по ручному мячу.

Зал во время состязаний вместит 5 тысяч зрителей.

НА СНИМКЕ: спортивный зал на улице Лавочкина.

Фотохроника ТАСС.

Тиражи «Спортлото»

Результаты 43-х тиражей «Спортлото», состоявшихся 27 октября.

«6 из 49». 1-й розыгрыш: 10 (буер), 25 (лыжи-трамплин), 36 (слалом), 37 (стрельба), 43 (фехтование), 46 (хоккей), льготный шар — 49 (шашки).

2-й розыгрыш: 3 (акробатика), 10 (буер), 16 (гимнастика), 21 (конный спорт), 41 (теннис), 49 (шашки), льготный шар — 37 (стрельба).

«5 из 36». 1-й розыгрыш: 2 (биатлон), 4 (бокс), 11 (гимнастика), 15 (дзю-до), 21 (парусный спорт).

2-й розыгрыш: 3 (бобслей), 6 (борьба классическая), 11 (гимнастика), 27 (современное пятиборье), 28 (стрельба из лука).

(ТАСС).

ПОГОДА

Гидрометбюро сообщает:

30 октября днем по области ожидается облачная с прояснениями погода, местами кратковременный снег, слабая метель. Ветер юго-западный 9—14 метров в секунду. Температура 1—6 градусов мороза.

Зам. редактора А. И. БЕЛЬЧИК.

Адрес редакции и издательства: 650630, ГСП, г. Кемерово-99, ул. Ноградская, 3. Телефоны: приемной редактора 6-69-74, заместителей редактора 6-65-74, 6-70-82, ответственного секретаря 6-68-81, зам. ответственного секретаря 6-65-63, отделов редакции: партийной жизни 6-61-83 и 6-02-08, пропаганды 6-66-73, 6-44-22, Советов народных депутатов 6-64-84, тяжелой индустрии 6-69-44, 95-51-02, химической и легкой промышленности 6-65-86, 6-38-49, сельского хозяйства 6-67-82 и 6-90-71, культуры 6-62-01, 6-47-44, строительного 6-67-46 и 6-02-00, писем и рабселькоров 6-90-52, 6-78-97, 6-87-68, 6-60-72; информации и спорта 6-82-61, 95-58-76, 6-62-37, еженедельника «Панорама» 6-63-02, объявлений 6-68-72, фотокорреспондентов 6-90-63, приема информации 6-88-85, общественной приемной 6-66-52, бухгалтерии 6-89-53, директора издательства 6-69-23. Собственные корреспонденты: в Новокузнецке — 7-02-04, Прокопьевске — 2-17-34, Междуреченске — 33-04, Юрге — 2-06-09.