Пролетарии всех стран, соединяйтесь!

КУЗБАСС

ОРГАН КЕМЕРОВСКОГО ОБКОМА КПСС И ОБЛАСТНОГО СОВЕТА НАРОДНЫХ ДЕПУТАТОВ

Газета основана в январе 1922 года

№ 24 (15655). Воскресенье, 28 января 1979 года.

Цена 2 коп.

В НОМЕРЕ

● Напряженные планы птицеводов. 1 стр.
● Итоги работы бригад — инициаторов областного соревнования. 2 стр.
● Год ударного труда. 3 стр.
● Художники — Олимпиаде-80. 4 стр.

ЗВОНОК НА ОБЕД

Нынешний год Организация Объединенных Наций провозгласила годом ребенка, подчеркнув тем самую главную, самую животрепещущую проблему человечества. Именно с детьми мы связываем будущее, судьбу Земли и каждой страны.

Действительно, без физического и морального здоровья нельзя быть счастливым даже в детстве, нельзя стать полноценным гражданином Советской страны.

Хорошее самочувствие ребенка — отчего оно зависит! Конечно, от нашей родительской любви, повседневного и неустанного внимания, заботы. Согласитесь, немалую долю этих забот составляет обязанность вовремя и как требуется растущему организму кормить ребенка. С этим у родителей нет проблемы, пока ребенок посещает детский сад, но вот он пошел в школу...

В одном педагогическом коллективе решили проверить, как питаются первоклассники днем. Оказалось, многие ребята и не прикасаются к приготовленному для них с утра обеду. Предоставленные самим себе, пока родители на работе, семи- десятилетние ребята еще не умеют как следует заботиться о себе. Их трудно за это винить, и тем более взрослые не должны с таким фактом мириться.

Часть родительского внимания и забот берет на себя наше общество, это вполне естественно. Партия и правительство требуют повсеместно создавать в школах столовые и всех ребят кормить горячими обедами. А для младших школьников создавать группы продленного дня с двухразовым горячим питанием.

Как мы выполняем важнейшее требование!

В нашей области свыше 340 тысяч школьников. Только 80 процентов городских и 60 процентов сельских ребят имеют возможность пообедать в школе. Слишком мало еще у нас групп продленного дня, а они должны быть везде. У нас есть замечательный педагогический опыт работы «продленки» — в школе № 4 г. Юрги, в школе № 64 г. Новокузнецка. Его нужно изучать и перенимать.

В школьных столовых нашей области сейчас 60 тысяч посадочных мест, до необходимых нормативов не хватает еще 11 500 мест. Иными словами, на одну пятую мы должны увеличить общую площадь школьных пищеблоков. Но это не значит, что нужно расширять каждое помещение. Далеко не все школы еще имеют свои столовые. Раньше они просто не предусматривались проектами учебных зданий. Во многих школах учащихся теперь кормят в приспособленных классах и даже в подсобных помещениях. Поварам здесь трудно развернуться, порою негде даже установить плиту. В таких условиях организовать нормальное питание школьников почти невозможно.

В школах Березовского, Мариинска, Мыска, Топок, Промышленновского, Тисульского, Топкинского районов либо вообще нет столовых, либо они совершенно не удовлетворяют современным требованиям. Выход один — строить типовые пристройки [почему бы для этой цели не создавать в летние каникулы в помощь строителям бригады из старшеклассников!].

Требуется как можно быстрее наладить питание сельских школьников. Работники потребительской кооперации должны в этой работе опираться на помощь хозяйств — и не только в строительстве школьных столовых, но и в обеспечении их продуктами по плановой себестоимости.

Заслуживает одобрения и поддержки организация пришкольных участков, на которых ребята выращивают овощи и зелень для себя, тем самым помогая разнообразить и удешевлять свой стол. Необходимо хозспособом строить пришкольные складские помещения для хранения плодоовощной продукции.

В марте прошлого года бюро обкома КПСС и облисполком приняли постановление, предусматривающее увеличить за 1979—1983 годы сеть школьных столовых на 15 800 посадочных мест. Исполкомы городских и сельских Советов народных депутатов, депутатские группы и комитеты народного контроля должны взять под постоянный и неослабный контроль строительство этих объектов.

Организация питания учащихся совершенно не терпит казенного, равнодушного к себе отношения. Мы можем добиться высоких показателей по многим пунктам и при этом не достичь цели, ибо и в прекрасном помещении, оснащенном самым новейшим оборудованием, можно кормить ребят невкусно. Именно об этом свидетельствует огромное количество пищевых отходов в современнейших типовых школьных столовых. Время, продукты, труд — все впустую!

Надо добиваться, чтобы обеды были сытными, вкусными, блюда красиво оформленными, а сервировка была не хуже домашней. Предлагая ребенку еду на жестяной помятой тарелке, мы уже одним этим убиваем его аппетит. А если еще и холодное, невкусное блюдо! Надо не жалеть посуды, красиво накрывать столы, помнить: этот момент воспитывает наших детей гораздо красноречивее любых нотаций о правилах хорошего поведения.

Сейчас во многих крупных городах страны появились специализированные тресты столовых учебных заведений. Они позволяют решить сразу много вопросов, улучшить не только управление, но и товарное снабжение, качество пищи и культуру обслуживания. Из второстепенных (действительно, где уж сейчас им тягаться по товарообороту с рабочими столовыми, кафе, ресторанами) школьные предприятия общепита переходят в разряд основных.

Областному управлению общественного питания, исполкомам городских Советов народных депутатов таких городов, как Кемерово, Новокузнецк, следует подумать об организации специализированных трестов. Возможно, стоит объединить не только школьные, но и студенческие предприятия общепита — это серьезное дело.

Не во всех городах еще созданы и базовые школьные столовые, комбинаты детского питания. Надо посылать туда самых квалифицированных и добросовестных кулинаров.

Перед работниками общественного питания и просвещения поставлена задача: кормить горячими обедами всех школьников и добиться, чтобы каждая столовая в школе отвечала всем требованиям современного предприятия общепита. Важная задача, от ее решения зависит здоровье наших детей.

УКАЗ ПРЕЗИДИУМА ВЕРХОВНОГО СОВЕТА РСФСР

О ПРИСВОЕНИИ ПОЧЕТНОГО ЗВАНИЯ ЗАСЛУЖЕННОГО РАБОТНИКА ТОРГОВЛИ РСФСР РАБОТНИКАМ ПРЕДПРИЯТИЙ И ОРГАНИЗАЦИЙ ТОРГОВЛИ

За заслуги в области советской торговли присвоить почетное звание заслуженного работника торговли РСФСР

Кирюткиной Нине Егоровне — директору магазина Заводского пищеторга города Новокузнецка Кемеровской области.

Председатель Президиума Верховного Совета РСФСР М. ЯСНОВ.

Секретарь Президиума Верховного Совета РСФСР Х. НЕШКОВ.

Москва, 25 января 1979 года.

ТВОРЧЕСКИ работает на ремонте автотранспортного электрооборудования в совхозе «Осинниковский» слесарь Михаил Сивков.
НА СНИМКЕ: Михаил Сивков.
Новокузнецкий район.

Фото В. Ларина.

НОВОСТИ, СОБЫТИЯ, ФАКТЫ

ПО БРИГАДНОМУ ПОДРЯДУ

Бригада водителей В. А. Осадчука из новокузнецкого районного объединения «Сельхозтехника» перешла на работу по бригадному подряду в июне прошлого года. Результаты оказались замечательными. Если план объема перевозок автопарк в целом выполнил за год на 112 процентов, то бригада за семь месяцев работы по-новому перекрыла его вдвое. Коэффициент использования автомобилей при бригадном подряде увеличился на 25—30 процентов. На основе опыта этого коллектива в «Сельхозтехнике» создается еще несколько таких бригад.

Б. ХИМИЧ.

Новокузнецкий район.

ДИПЛОМ ЗА КНИГУ

В Кемерове состоялось областное собрание работников издательств, полиграфии и книжной торговли. Участники собрания подвели итоги работы в минувшем году, приняли социалистические обязательства на четвертый год пятилетки.

Плодотворно поработали в минувшем году все коллективы полиграфистов, издательств и книжных магазинов. Так, план по торговле печатной продукцией был выполнен 19 декабря. Только книг сверх плана было продано почти на 400 тысяч рублей.

Отмечена хорошая работа областного книжного издательства. Книга «Рабочие плечи Кузбасса» на Всероссийском конкурсе искусства книги удостоена Почетного диплома Госкомиздата РСФСР.

В. МИХАЙЛОВ.

г. Кемерово.

● ВЕСТИ СО СТРОЕК

ОЦЕНКА: «ХОРОШО»

Газоочистные сооружения мощностью 320 тысяч кубических метров воздуха в час введены в эксплуатацию на Новокузнецком алюминиевом заводе.

Возводило их управление «Алюминстрой-2» треста «Новокузнецкстрой». Объект сдан с оценкой «хорошо».

С такой же оценкой коллектив сдал в Кузнецком районе города и другой объект — станцию техобслуживания ВАЗ. Она предназначена для технического обслуживания автомобилей «Жигули».

Г. ОЗЕРНАЯ.

г. Новокузнецк.

НОВЫЙ ДВОРЕЦ ПИОНЕРОВ

На одной из центральных улиц города Белова возвышается красивое четырехэтажное здание из кирпича. Это новый Дворец пионеров, который построили строители Беловской ГРЭС.

Просторные и светлые комнаты для кружков, холлы с современными интерьерами — все это по достоинству оценили ребята, которые уже приступили к занятиям в кружках.

Беловский Дворец пионеров — самый большой в области. Одновременно он может принять около 800 ребят.

Г. ПЕТРОВА.

г. Белово.

КУРС — ЭФФЕКТИВНОСТЬ И КАЧЕСТВО

СОЦИАЛИСТИЧЕСКИЕ ОБЯЗАТЕЛЬСТВА КОЛЛЕКТИВА СОВХОЗА «ЧИСТОГОРСКИЙ» НА 1979 ГОД

Претворяя в жизнь исторические решения XXV съезда КПСС, коллектив совхоза успешно выполнил плановые задания и социалистические обязательства трех лет пятилетки.

Все эти три года для коллектива совхоза были особо знаменательными. С начала пятилетки совхоз является предприятием высокой культуры производства.

Руководствуясь решениями июльского и ноябрьского (1978 г.) Пленумов ЦК КПСС, указаниями Генерального секретаря ЦК КПСС, Председателя Президиума Верховного Совета СССР товарища Л. И. Брежнева, коллектив совхоза сосредоточивает свои усилия на повышении эффективности и качества работы во всех звеньях производства и принял на 1979 год следующие социалистические обязательства:

Продолжить борьбу за подтверждение звания коллектива высокой культуры производства, особое внимание в воспитании коллектива уделять коммунистическому отношению к труду.

Получить 127 000 поросят. Обеспечить среднесуточный привес поросят в возрасте до 26 дней по 165 г, поросят на доращивании — 375 г, молодняка на откорме — 610 г.

Продать государству 12 950 тонн свинины.

Получить не менее шести млн. рублей прибыли.

Разработать и внедрить в производство не менее 20 рационализаторских предложений с экономическим эффектом 25 тысяч рублей.

Подготовить мастеров животноводства I и II классов 15 человек, начать подготовку операторов для второй очереди комплекса, направить за счет совхоза в институты и техникумы 11 человек, повысить квалификацию на курсах переподготовки специалистов 15 человек, рабочих массовых профессий — 20 человек, продолжать экономическую учебу работников совхоза.

Обеспечить выполнение плана строительства второй очереди комплекса и объектов жилья соцкультбыта подрядными организациями. Хозяйственным способом начать строительство двух свинарников, продолжать строительство ремонтной мастерской, жилых домов и административного здания, ввести в эксплуатацию базу отдыха.

За год сэкономить пять процентов электроэнергии, топлива и горюче-смазочных материалов.

Продолжать шефскую работу в Чистогорской средней школе, повысить роль ученической производственной бригады.

В год, провозглашенный годом ребенка, совместно с коллективом Новокузнецкого ДСК ввести в эксплуатацию детский сад на 140 мест.

Социалистические обязательства обсуждены и приняты на рабочих собраниях цехов и участков.

ДЕЛАТЬ ДОБРОТНУЮ МЕБЕЛЬ

СОЦИАЛИСТИЧЕСКИЕ ОБЯЗАТЕЛЬСТВА КОЛЛЕКТИВА РАБОЧИХ, ИНЖЕНЕРНО-ТЕХНИЧЕСКИХ РАБОТНИКОВ И СЛУЖАЩИХ ПРОИЗВОДСТВЕННОГО ОБ'ЕДИНЕНИЯ «КЕМЕРОВОМЕБЕЛЬ» НА 1979 ГОД

Развивая социалистическое соревнование за успешное выполнение заданий десятой пятилетки, коллектив объединения принимает на 1979 год следующие социалистические обязательства:

За счет планомерной реконструкции и технического перевооружения предприятий, внедрения передовых методов труда и управления достигнуть роста производительности труда против прошлого года на 5,3 процента. Перевыполнить план 1979 года по реализации товарной продукции на 120 тыс. рублей и завершить выполнение плана четырех лет пятилетки 25 ноября.

Провести оценку эффективности комплексной системы управления качеством продукции, внедренной в 1978 году, разработать дополнительно не менее семи стандартов. Подготовить производство и аттестовать на государственный Знак качества десять изделий мебели, в том числе три кабора, выпустить мебели с государственным Знаком качества на семь млн. рублей.

Освоить два новых технологических процесса: производство мебельных щитов на Юргинской мебельной фабрике, процесс отделки и сборки мебели на Киселевской мебельной фабрике. Внедрить три поточно-механизированные линии обработки и отделки мебельных щитов. Ввести в действие в четвертом квартале корпус производства мебельных щитов на Юргинской мебельной фабрике, завершить строительство комплектовочно-упаковочного цеха на Новокузнецкой мебельной фабрике.

Сэкономить сверх установленных норм 340 тонн условного топлива, 440 тысяч квт-часов электроэнергии, 4 850 Гкалорий теплоэнергии.

Получить экономический эффект от внедрения новой техники и рационализаторских предложений 160 тыс. рублей.

Ввести в эксплуатацию 3,800 квадратных метров общей жилой площади.

Социалистические обязательства обсуждены и приняты на собрании партийно-хозяйственного актива производственного объединения «Кемеровомебель».

ПОПОЛНИТЬ МЯСНЫЕ РЕСУРСЫ

В пятницу, 25 января, в Кемерове состоялось собрание областного актива работников птицеводства.

Предприятия треста «Птицепром» в 1978 году произвели 573 миллиона яиц и более 11 тысяч тонн мяса птицы. Современной, крупной, высокомеханизированной отраслью становится птицеводство Кузбасса.

В работе собрания приняли участие первый секретарь обкома КПСС Л. А. ГОРШКОВ и председатель облисполкома Ф. В. ПОПОВ.

На собрании много добрых слов было сказано в адрес коллектива Мысковской птицефабрики.

Докладчик, директор треста «Птицепром» **Б. Т. Дикунов**, главный зоотехник фабрики **Е. М. Мартыненко** рассказали о производственных секретах мысковских мастеров птицеводства. И оказалось, что никаких секретов у них нет. Директор фабрики А. Н. Кугаевский, главные специалисты Е. М. Мартыненко, В. В. Якушевский, Н. Е. Кугаевская сумели сплотить и увлечь за собой коллектив. Здесь в любом повседневном деле нет мелочей.

Заведующая зональной зоотехнической лабораторией **Р. Г. Лазарева** рассказала, что на большинстве птицефабрик плохо еще исследуются состав и качество кормов, не соблюдаются температурный режим, нормативы влажности и другие элементы микроклимата. И это снижает продуктивность примерно на десять процентов. Цыплятница Камышинской птицефабрики **Т. А. Гранкина** критиковала руководителей Новокемеровской ТЭЦ и завода мягкой кровли. Предприятия эти постоянно недодают технологическое тепло, отчего птицефабрика несет ощутимые потери.

Бригадир Новокузнецкой птицефабрики **В. Е. Жукова**, директор птицесовхоза «Колмогоровский» **Г. П. Левин**, главный ветврач Новокузнецкой птицефабрики **Е. В. Степичев**, главный экономист Инской птицефабрики **А. М. Алехин**, слесарь-оператор Кузбасской птицефабрики **И. Б. Кудрявцев** и другие участники собрания также посвятили свои выступления резервам производства.

Далеко не на высоте еще в своей работе зоотехническая служба ряда хозяйств и треста в целом, говорили они, не отвечает требованиям дня организация ветеринарного обеспечения производства.

Чаще всего на предприятиях причиной низкой продуктивности птицы становится элементарная недисциплинированность того или иного работника. Например, на птицефабриках «Сибирячка», «Горнячка», «Кузбасская» и «Новокузнецкая» участились случаи срывов в поении, кормлении, теплоснабжении. На «Сибирячке» появилась «новинка» в птицеводстве — петушиная ферма. Работники фабрики решили особо не ломать голову и в целях повышения привесов заполнили помещения, предназначенные для кур-молодок, быстрорастущими петушками. Вот и жди теперь от них яйценоскости...

Большие резервы роста видят работники птицеводства не только в неукоснительном соблюдении технологии. Партийная организация, специалисты и директор совхоза «Колмогоровский» Г. П. Левин очень многое делают для улучшения бытовых условий рабочих и культуры производства. В результате этого увеличился прилив молодежи в хозяйство, а совхозный поселок стал одним из лучших в районе.

Участники собрания актива назвали десятки имен лучших тружеников отрасли, сумевших в равных условиях работы добиться высоких производственных показателей. Равнение на их умение и успехи — самый неиссякаемый резерв производства.

Л. А. Горшков в своем выступлении рассказал о темпах развития сельского хозяйства области в десятой пятилетке. Особое внимание при этом он уделил задачам по увеличению производства мяса.

Введены в строй крупные животноводческие комплексы, птицеводы увеличили производство яиц на 200 млн. штук, а мяса — в два раза.

Вместе с тем для повышения эффективности отрасли делается еще не все. Необходимо тщательно проанализировать положение дел, критически оценить итоги минувшего года, наметить и осуществить такие меры, которые позволят выполнить задание на текущий год и пятилетку в целом.

В 1979 году птицеводам необходимо продать государству не менее 600 миллионов яиц и 14 тысяч тонн мяса. А к концу 1980 года производство яиц должно возрасти до 700 миллионов штук и мяса до 20 тысяч тонн. Для этого нужно обеспечить рост поголовья птицы, повысить ее продуктивность, ликвидировать падеж. Необходимо быстрее осваивать вновь введенные мощности, ускорить строительство новых ферм и реконструкцию имеющихся мощностей.

Л. А. Горшков высказал уверенность в том, что работники птицеводства правильно оценят обстановку, вскроют и применят в деле все неиспользованные резервы, выполнят задачи, поставленные перед ними народом и партией.

Собрание актива приняло социалистические обязательства на 1979 год и обращение ко всем птицеводам области с призывом выполнить годовой план продажи яиц и мяса птицы к 62-й годовщине Октября.

А. ЗАЙЦЕВ.

СОРЕВНОВАНИЕ ПРОДОЛЖАЕТСЯ

ДОНЕЦК, 27. (Корр. ТАСС). Как старые друзья встретились донецкие, кемеровские и ростовские горняки. Делегации этих областей подписали договор о социалистическом соревновании на четвертый год пятилетки.

Более полувека назад горняки Донбасса вызвали сибиряков на соревнование. Соревнование это продолжается. В него вступили шахтеры других областей Российской Федерации и Украины. Сообща используются новые резервы, ширится движение бригад-тысячниц. Заключенные договоры определили новые высокие трудовые рубежи соревнующихся.

Работа в зимних условиях

НА ПОЛУГОЛОДНОМ ПАЙКЕ

В эти неистовые январские дни, когда лютые морозы сменяются пургой и снова лютыми морозами, энергетики с особой ответственностью несут трудовую вахту, стремясь бесперебойно обеспечивать электроэнергией промышленные предприятия и население. А это во многом зависит от ритмичности поставок на тепловые электростанции угля. Насколько же точно выполняют горняки и транспортники свои обязательства перед энергетиками? Об этом рассказывают главные инженеры Южно-Кузбасской и Томусинской ГРЭС Н. Мингалев и В. Иоффе.

Н. Мингалев: — Топливом снабжает нас Осинниковская контора «Кузбассуглесбыта», которая получает его от трех шахт города — «Шушталепской», «Алардинской» производственного объединения «Южкузбассуголь» и шахты «Северный Кандыш» объединения «Облкемеровоуголь». Долг этих предприятий на 25 января — 35 тысяч тонн при суточном плане поставок 5,6 тысячи.

Причины, думаю, не столько в крайностях погоды, сколько в уровне организации добычи и погрузки топлива. Ведь о морозах и буранах известно было заранее, поэтому следовало тщательно подготовиться к работе в таких условиях. Однако сюрпризы погоды кое-кого застали врасплох. Так, на угольном складе «Алардинской» нет в эти дни бульдозеров, экскаватора. «Шушталепская» отгружала до шестого января лишь по 800—1000 тонн топлива в сутки при плане 3,600. И до сих пор она ходит в должниках — недопоставила 28 тысяч тонн угля.

А нет угля с шахт — нам, энергетикам, плохо. Но еще хуже, когда грузят в вагоны мокрый уголь. Он цементируется на морозе, и нужны геркулесовы усилия, чтобы разгрузить состав. Для этого вынуждены направлять в помощь транспортникам 30—70 человек своего персонала, а энергоблоки обслуживать меньшим числом людей. И это не спасает. Вагоны простаивают сверх всякой меры.

Мы неоднократно обращались к директорам шахт с претензиями. В горкоме партии прошла серия совещаний. С 18 января поток угля несколько возрос. Но когда горняки думают покрывать долг? Топлива на станции — голодный паек.

В. Иоффе: — У нас картина та же. Междуреченская и Ленинск-Кузнецкая конторы «Кузбассуглесбыта» задолжали 41 тысячу тонн кузнецких углей, производственное объединение «Красноярскуголь» — 13,8 тысячи. Недогруз пришлось восполнять из своих запасов.

Особенно подводит низкое качество угля. В середина месяца разрез «Томусинский» поставил два маршрута, подчеркиваю, — два маршрута, а это сто вагонов угля, забитых глыбами и мерзляками. Пришлось выйти на разгрузку с кувалдами, ломами и кирками. И возились с каждым вагоном вместо трех минут более часа. «Подарком» томусинцев мы занимались десять дней.

Берут нас за горло и поставки с шахты № 9 из Хакасии. Ежесуточно оттуда присылают два маршрута — и каких! Если каждый положено разгружать за 4,5 часа, то мы едва укладываемся в сутки. Подбрасывают мерзляки с глыбами и с разреза «Байдаевский».

П. ШАБРИХИН,
корр. «Кузбасса».
гг. Осинники — Мыски.

Рассказы о коммунистах

ШКОЛА ЕРЕМИНА

Иногда о каком-нибудь пустячном деле говорят: «Вся работа — начать да кончить». Но даже это ироничная присказка не лишена народной мудрости. Любое дело, каким бы оно ни было, всегда труднее начинать, нелегко бывает и заканчивать.

Летом 1977 года нашему управлению было доверено смонтировать на аммиаке-2 в кемеровском производственном объединении «Азот» изотермическую емкость для хранения сжиженного газа. Не скажу, чтобы мы отнеслись с большим почтением к этой «консервной банке». После прокатных станов с их сложнейшими механическими связями, с их строжайшими допусками при монтаже установка мертвых стен емкости представлялась почти что пустячком. Позже, правда, когда немного «обожглись», круто изменили свое к ней отношение. Но что я хочу сказать?

Начать эту даже несложную работу доверили все же бригаде коммуниста Виктора Алексеевича Еремина. Работать на объектах химии нам до тех пор не приходилось, а тут, кроме того, предстояло освоить необычную технологию разворачивания металлического рулона, весившего десятки тонн.

Сегодня об изотермической емкости можно говорить в прошедшем времени. Она успешно прошла комплексные испытания. Все 179 актов технической готовности по складу жидкого аммиака подписаны заказчиком. И ни на одном из них нет оценки ниже «хорошо».

К Виктору Алексеевичу Еремину они имеют прямое отношение. Его бригада заканчивала работу последней.

Монтаж, между прочим, заканчивать труднее, нежели начинать. В ходе работ накапливается столько мелочевок, что трудно бывает даже все их учесть. Они обнаруживают себя в самый неподходящий момент. Устранять недоделки малоприятно не только потому, что они не оплачиваются, у многих монтажников к ним просто душа не лежит.

Еремин не подразделяет работу на важную и неважную, выгодную и невыгодную. Единственный критерий для него — надо!

Вспоминается один поучительный для меня случай. На одном из объектов сложившиеся обстоятельства потребовали значительного обновления бригады В. А. Еремина. Вообще в нее довольно часто вливаются молодые силы. И потому, что она носит звание комсомольско - молодежной, и потому, что молодым монтажникам (руководство управления понимает) нужна школа Еремина. О ней я скажу ниже. А в тот раз, желая ускорить дело, я вмешался в дела бригады, посоветовал, как проще решить задачу.

— Ты мне монтажников не порти, — спокойно сказал Виктор Алексеевич. — Привыкнут с самого начала делать проще, не станут мастерами.

Повторяю, для меня это короткое замечание, сказанное в безобидном тоне, явилось большим нравственным уроком. И с ребятами он такой же спокойный, немногословный. Подчиняются они ему не то чтобы безоговорочно, а с какой-то даже готовностью. В Темиртау, например, когда мы монтировали стан холодной прокатки, у нас «под занавес» не пошел главный привод. Виктор Алексеевич, во-первых, сам не выразил протест: командировка, мол, кончилась — не останусь. Такого с ним, надо понимать, никогда и не было. Во-вторых, вся бригада пошла за ним, хотя всем на приводе, может быть, и делать было нечего.

Наблюдал я, как Еремин приобщает молодежь к порядку. Утром на наряде задачу ставит коротко, без лишних слов:

— Возьмешь, Николай, ключ на 27 и 41, лебедку, кувалду.

Действительно, кроме того, что бригадир назвал, монтажнику в этот день не потребовалось ничего. А вечером спросил:

— Ты не принес ключ на 27, Николай.

— Его кто-то взял.

— Иди принеси.

Николай понимает: дальше спорить нет смысла, идет и без ключа не возвращается.

Я говорил о трудностях начала. С чего начинает бригадир на новом месте? С кастрюли.

Размещают нас как правило, в общежитии. И живем мы в нем вроде как большой семьей. Первое, за что берется Виктор Алексеевич, — организует покупку кухонных принадлежностей. Они потом нас здорово выручают, особенно, когда приходишь с работы поздно — ни буфет, ни столовые не работают. Лучше Еремина никто не готовит.

Человек труда. Он все может.

Работая на выезде, бригады часто меняют друг друга. Когда приезжает В. Еремин, на душе становится радостно.

П. КАЗЕННЫЙ,
секретарь парторганизации НМУ-2 треста «Сибметаллургмонтаж».
гг. Новокузнецк—Кемерово.

Проверяем выполнение обязательств

ИСПОЛЬЗОВАТЬ ВСЕ РЕЗЕРВЫ

Соревнование под девизом «Каждому забою, комплексу, машине, механизму — высокую нагрузку» позволило в 1978 году 110 бригадам улучшить использование горной техники и добывать по тысяче и более тонн угля в сутки. Ими выдано 45 миллионов тонн топлива, что составляет 53 процента от общей добычи из действующих шахтных очистных забоев. А около 50 шахтерских бригад достигли тысячетонной производительности на каждого рабочего в месяц.

Кузбассовцы особенно гордятся успехами передовых шахтерских бригад, руководимых Героями Социалистического Труда Г. Смирновым с шахты «Юбилейная» и В. Девятко с шахты «Распадская», которые с честью выполнили свои обязательства и выдали более чем по миллиону тонн угля каждая.

В прошлом году двадцать шесть комплексно-механизированных бригад перешагнули рубеж добычи 500 и более тысяч тонн топлива в год. Среди них бригада заслуженного шахтера РСФСР М. Решетникова с шахты «Зыряновская», выдавшая на-гора 747 тысяч тонн угля. Этот коллектив не думает сдавать завоеванных позиций, и в четвертом году пятилетки обязался добыть не менее миллиона тонн топлива.

Горняки бригады Н. Касьянова с шахты «Распадская» добыли за год 855 тысяч тонн, из них 117 тысяч — сверх плана. Хороших результатов добились коллективы очистников В. Жукова с шахты «Полысаевская», Р. Стахеева, Е. Дроздецкого, А. Никитина («Нагорная»), Н. Путры («Чертинская»), В. Бардышева («Новокузнецкая»). Они досрочно выполнили обязательства и добыли за год по 600 с лишним тысяч тонн угля. Вплотную приблизились к этому рубежу бригады И. Роговского с шахты имени Кирова и Л. Конькова из Грамотеинского шахтоуправления.

Впервые в условиях Прокопьевского рудника на пластах крутого падения коллектив бригады Н. Коротаева с шахты «Тырганская» выдал за год на-гора около 450 тысяч тонн топлива.

Успешно справились со своими обязательствами мастера скоростной проходки горных выработок, от которых зависит своевременная подготовка очистного фронта. Это коллективы бригад Л. Соловьева (шахта имени Дзержинского), В. Гайдая («Нагорная»), А. Хмелева («Октябрьская»), Ю. Дунаева («Центральная»), В. Алехина (шахта имени Калинина), И. Калюги («Краснокаменская») и многие другие. Но особенно большого успеха достигла проходческая бригада Н. Романцова с шахты «Юбилейная». Этот дружный коллектив еще в ноябре рапортовал о выполнении пятилетнего плана. За год пройдено 18 километров выработок при плане восемь километров. По итогам четвертого квартала бригада завоевала переходящий хрустальный кубок облсовпрофа и редакции газеты «Кузбасс».

На открытых работах успешно справились с обязательствами экипажи экскаваторов Ю. Якименко и В. Французенко.

Приводим итоги работы бригад — инициаторов областного соревнования за 1978 год (в первой колонке — фамилия, имя, отчество бригадира; во второй — тип оборудования; в третьей — характеристика рабочего места; в четвертой — единица измерения; в пятой — годовые обязательства по объему работ; в шестой — годовые обязательства по производительности труда; в седьмой — фактический показатель по объему работ; в восьмой — фактический показатель по производительности труда; в девятой — ± к годовым обязательствам по объему работ):

Роговский И. А.	ОКП	125 м, 2,3 м, 6°	тыс. т	560	1	566,4	1.07	+	6,4
Кубышег Б. И.	ЗОКП	93 м, 3.5 м, 3—4°	тыс. т	500	1.19	388.8	0.95	—	111.2
Жуков В. М,	20КП	111 м, 2.6 м, 5—6°	тыс. т	700	1	750.1	1 26	+	50.1
Лисковец С. А.	30КП	130 м, 2,6 м, 8—9°	тыс. т	670	1	683.1	0 94	+	13,1
Путра Н. М.	КМ-81	117 м, 2,7 м, 12°	тыс. т	600	0.5	627.3	0 37	+	27,3
Мотузас В. Ю.	ОКП	50 м, 2.6 м, 16°	тыс. т	510	0.8	322.7	0,48	—	187,3
Решетников М. Н.	ОКП-70	100 м, 3.5 м, 10°	тыс. т	700	1,04	746,6	1.04	+	46,6
Бардышев В. Ф.	ОКП.70	100 м, 3.5 м, 7°	тыс. т	550	1	613,1	1.35	+	63,1
Колокольников В. Н.	ОКП.70	104 м, 3,5 м, 6—9°	тыс. т	800	1.2	578,1	0.9	—	221,3
Девятко В. Г.	ОКП.70	100 м, 3,5 м, 6—9°	тыс. т	1000	1	1007.3	1.2	+	7,3
Касьянов Н. С.	КМ-81Э	120 м, 3.5 м, 6—9°	тыс. т	850	0.8	855,6	1,02	+	5,6
Чушкин В. Н.	КМ-81Э	91 м, 2,5 м, 16°	тыс. т	400	0,62	405,6	0,75	+	5,6
Смирнов Г. Н.	К-56МГ, ГМДЦ.3М	3,7 м, 8—10°	тыс. т	1000	1,2	1019,8	1,09	+	19,8
Мусохранов Е. С.	К.56МГ ГМДЦ.3М	2,7 м, 10°	тыс. т	1000	0,7	666,9	0,6	—	333,1
Мингулов Р. Х.	ОКП	120 м, 2,3 м, 15°	тыс. т	1000	1	735,3	0,92	—	264,7
Стахеев Р. Н.	КМ-81Э	120 м, 2.15 м, 3°	тыс. т	600	1	703,7	1.02	+	103,7
Никитин А. Ф.	КМ-81Э	96 м, 2.3 м, 10°	тыс. т	600	1,05	608,8	0.82	+	8,8
Дроздецкий Е. И.	КМ.81Э	140 м, 2.15 м, 3°	тыс. т	600	0,85	655,1	0,91	+	55,1
Каржов А. М.	30КП	120 м, 3.6 м, 15°	тыс. т	500	1	508,4	0.69	+	8,4
Самков И. А.	12ГД, ГМДЦ.3М	5,2 м, 18°	тыс. т	500	1,1	510,2	1,04	+	10,2
Спирин Д. В.	К.56МГ	3,5 м, 10°	тыс. т	500	1,02	513,1	0,95	+	13,1
Коротаев Н. С.	ГМДЦ-3М	17 м; 65°	тыс. т	340	0,67	449,8	0,58	+	109,8
Коньков Л. С.	ОКП-2У	120 м, 3 м, 6—8°	тыс. т	535	1	561,5	1	+	26,5
Брагин М. И.	Щиты	7 м, 70°	тыс. т	225	1,5	225,3	1.3	+	0,3
Турач В. С.	КГП	12 м, 60°	тыс. т	177	1.01	194	0.67	+	17
Хмелев А .Я.	ПК.3М	8,1 м²	м	7000	18,5	7700	20,5	+	700
Ракитянский А. Д.	ОМ	7,5 м²	м	2400	5,7	2004	5,6	—	396
Мецлер Г. Г.	ГПК	8,9 м²	м	3000	6	3863	8.7	+	863
Романцов Н. М.	ПК-3М, ГПКГ	7 м²	м	13000	33,1	18071	31,5	+	5071
Гайдай В. С.	КН-5Н	10 м²	м	9000	28,3	9026	28,2	+	26
Дунаев Ю. Б.	ВВ	7,5 м²	м	2680	10.5	3436	8,7	+	756
Алехин Б. Ф.	ГПК, ППМ	15,5 м²	м	3670	4	4435	5,1	+	765
Соловьев Л. С.	4ПУ, ГПК	4,7-15 м²	м	12200	7,3	13108	9,7	+	908
Калюга И. Ф.	ВВ	12,7 м²	м	3200	6,8	3381	7,6	+	181
Нагорнов С. Д.	СМР	19,6 м²	тыс. руб.	1500	1,95	1017	1,46	—	483
Плахин И. В.	СМР	14,5 м²	тыс. руб.	1000	2,38	1016	2.43	+	16
Батталов Р. Н.	СМР	12 м²	тыс. руб.	1100	1,98	674	1,29	—	426
Дубовский А. И.	ЭКГ-4У	вскрыша на ж. д.	тыс. м³	1500	15,6	1500	15,6	±	0
Леденев И. А.	ЭКГ.4У	вскрыша на ж. д.	тыс. м³	1550	15,6	1668	17,5	+	118
Французенко В. В.	ЭКГ-4.6	вскрыша на автотр.	тыс м³	2350	20.8	2400	25	+	50
Соловьев В. П.	ЭКГ-8И	вскрыша на ж. д.	тыс. м³	2100	20,8	2333	24,3	+	233
Барабанов В. И.	ЭШ-10/70	вскрыша б/тр.	тыс. м³	2500	26	2732	28,5	+	232
Якименко Ю. Д.	ЭШ.10/70	вскрыша б/тр.	тыс. м³	3235	33,4	3332	34,7	+	97
Мухарев В. П.	2СБШ-200	бурение скважин	тыс. м	66	1,3	66,5	0,7	+	0,5
Гурьев Г. А.	ОПЭ-1	транспорт. породы	тыс. м³	1200	12,7	995	10,4	—	205
Дремов В. Н.	ОПЭ-1	транспорт. породы	тыс м³	1300	13,5	1160	12,1	—	140
Дубинец В. Г.	БелАЗ.540	»	тыс. т	525	13,8	776	21,6	+	251
Струцкий Г. Н.	—»—	»	тыс. т	510	14,1	543	15	+	33
Волков Н. С.	обогащение	перераб. угля	тыс. т	1594	1,84	1607	2,06	+	13
Овсянников Ю. И.		выпуск концентр.	тыс. т	1283	—	1307,9	—	+	24,9
Бородин П. М.		монтаж комплексов	тыс. руб.	400	0,62	400	0,64	±	0
		токарные работы	тыс. норм.-час.	19,5	—	20,4	—	+	0;9

Итоги показывают, что десять инициаторов не справились со своими обязательствами. И главные причины в том, что отсутствовал постоянный контроль за работой бригад со стороны служб шахт и объединений.

НОВОСТИ, СОБЫТИЯ, ФАКТЫ

Мариинский район

ПОЧИН В ДЕЙСТВИИ

Следуя призыву животноводов совхозов «Еловский», «Сидоровский» и колхоза им. XX партсъезда из Ленинск-Кузнецкого района, их коллеги из совхоза-техникума Мариинского района обязались за зимний период надоить по 2 400 кг молока от коровы.

С первых дней зимовки животноводы этого хозяйства занимают лидерство в районном соревновании по молочной продуктивности скота. Сейчас суточный удой на корову превышает девять килограммов.

Особенно хорошо идут дела в бригаде В. М. Яковлевой. Дружный коллектив за минувший год получил по 3 780 кг молока от коровы, а мастер машинного доения Н. Н. Щербина, делегат XVII областной партконференции, перешагнула четырехтысячный рубеж.

РЕЙСЫ ПЛОДОРОДИЯ

«Каждый зимний день — урожаю» — под таким девизом соревнуются передовые механизаторы в дни подготовки к выборам в высший орган государственной власти — Верховный Совет СССР.

Лучше других ведут накопление органических удобрений хлеборобы совхозов «Победитель», «Мариинский», «Авангард» и «Белогородский». К новому году им следовало доставить на поля 53 тысячи тонн органики. Это задание выполнено соответственно на 160, 108, 100,7 и 100 процентов.

ИТОГИ РАДУЮТ

На трудовом календаре коллектива ПМК-165 — февраль 1979 года.

Борьба за повышение эффективности и качества — главное в работе сельских строителей. В минувшем году они освоили почти два миллиона рублей капиталовложений, пять раз занимали первое место в соревновании среди предприятий треста.

УЧАТСЯ ЛЕКТОРСКОМУ МАСТЕРСТВУ

При Сусловской средней школе работает общественно-политический клуб «Актуальные вопросы политики партии».

Активные члены клуба — старшеклассники. Для них регулярно организуются лекции. Раз в месяц проводятся открытые заседания клуба, при котором созданы секции: лекторская, политинформаторов, эстетическая, интересных встреч, поисковая и пресс-центр.

«МАРИИНСК» — МАРИИНЦАМ

С борта теплохода «Мариинск» в адрес сибирских земляков поступила поздравительная телеграмма.

Моряки сердечно пожелали трудящимся города и района в четвертом году пятилетки больших побед.

Много добрых дел и на счету «Мариинска». В ударном году пятилетки коллектив экипажа успешно справился с планом грузоперевозок, сэкономил около ста тонн топлива и масел.

П. ГЕРАСИМОВ.

ПРИРОДА И ПРОИЗВОДСТВО

ТЫСЯЧА ЗАЩИТНИКОВ

Городской партийный штаб по охране внешней среды подвел итоги общественного смотра охраны окружающей среды.

Надо сказать, что в нем участвовало большинство промышленных предприятий и организаций города. За полгода удалось сделать немало. Именно в это время был сдан в эксплуатацию ряд крупных водоохранных объектов, например, станции нейтрализации сточных вод на электротехническом заводе, очистные сооружения на заводе железобетонных изделий № 1, в Южной автобазе, автоколоннах № 1237 и 1962, на грузовом автотранспортном предприятии № 4. На заводе химволокна начал действовать водооборотный цикл условно-чистых вод, которые стекали до той поры в Искитимку.

На предприятиях энергичнее внедряли технические и технологические мероприятия, которые уменьшили выбросы в атмосферу, водоемы и почву. Например, в объединении «Азот» за полгода выполнили более двухсот таких мероприятий. В результате в городском воздухе стало меньше окислов азота, сернистого ангидрида и аммиака. В объединении «Химпром» меньше выбрасывают окиси углерода, карбидной пыли и триметиламина. Особенно важно, что сами рабочие-химики взялись за охрану среды на рабочих местах. Коллектив отделения жидкого хлора цеха № 4-13 выдвинул идею соревнования «За голубое небо и чистую воду», которое получило развитие в движении под девизом «Усилим охрану внешней среды Кузбасса».

О смотре и его результатах писали заводские многотиражные газеты, обсуждали эти вопросы парткомы и профкомы, рабочие собрания. Наконец, немало прочитано лекций об охране окружающей среды. В объединении «Азот» энтузиасты выпускали стенгазеты и «боевые листки» на эту тему.

Это было не напрасно. За время смотра подано более тысячи предложений. Более восьмисот уже внедрено, а часть вошла в планы мероприятий на 1979 год. Активнее всех участвовали в смотре рабочие и служащие объединения «Химпром» (почти половина предложений об оздоровлении окружающей среды подана ими) и объединения «Азот», анилинокрасочного завода.

На всех предприятиях, участвовавших в смотре, природоохранная дисциплина входит в условия соревнования цехов и производств. Особенно жестко этот принцип выдерживают на коксохимическом заводе и в объединении «Химпром». На коксохимическом заводе утвержден ряд документов о материальном и моральном поощрении руководителей цехов и коллективов за улучшение природоохранной работы.

Санитарная служба города во время смотра усилила лабораторный контроль за состоянием воздуха, стала проводить исследования и в субботние и воскресные дни. Санитарные врачи вместе с инспекторами ГАИ с газоанализаторами в руках проверяли, как отрегулированы моторы автомашин. Более трехсот машин было снято с линии из-за превышения содержания окиси углерода в выхлопных газах.

Нам удалось уменьшить концентрацию аммиака, сероводорода и аминов в атмосферном воздухе города и концентрацию формальдегида, капролактама, нефтепродуктов и аминов — в реке. Но не будем обольщаться — общее загрязнение воздуха и Томи по-прежнему довольно высоко.

Плохо, что не участвовали в смотре автотранспортные предприятия города, строительные тресты «Кемеровохимстрой», «Кемеровопромстрой», «Кемеровотяжстрой», производственное об'единение «Кузбассуголь», предприятия стройиндустрии. Очевидно, руководители этих предприятий и организаций еще не поняли важности дела ни как граждане города, ни как организаторы коллективов. Партийный штаб отметил, что несмотря на то, что сделано немало, увеличивается концентрация вредных веществ под факелом ряда предприятий и в сточных водах заводов. Значит, работы впереди еще очень много.

В. ЗАЙЦЕВ,
врач городской санэпидстанции.
г. Кемерово.

ФОТОИНФОРМАЦИЯ

ФАБРИКА «ТАЙГА» специализируется на детской одежде дошкольного возраста. Сегодня здесь льют вещи по 63 моделям, 21 модели присвоен Знак качества.

НА СНИМКАХ: швея-мотористка Н. К. Замулина работает с личным клеймом; один из участков.

Фото В. Фоминского.

г. Тайга.

ЭФФЕКТИВНОСТЬ И КАЧЕСТВО — НА РУБЕЖИ ПЯТИЛЕТКИ

АВТОМОБИЛЬ УХОДИТ В РЕЙС

Контролера Кемеровского узлового транспортно-экспедиционного предприятия (КУТЭП) Т. П. Хондашкову отлично знают водители многих грузовых автомобилей. В любое время суток можно увидеть ее с жезлом в руках в районе поста ГАИ на выезде из областного центра по автостраде Кемерово — Новокузнецк. Мимо ее поста не пройдет ни один автомобиль без проверки дорожных документов.

Что дает такой контроль? Анализ работы 12 контрольных пунктов, действующих в различных городах Кузбасса, убедительно говорит: дело это стоящее. Только в минувшем году в попутном направлении было загружено более восьми тысяч автомобилей, идущих в дальний рейс порожняком. Дополнительно перевезено свыше 60 тысяч тонн различных народнохозяйственных грузов.

Одним из главных рычагов решения транспортной проблемы является эффективное использование автомобилей. Однако именно этот важный показатель растет крайне медленно. Так, коэффициент использования пробега всех автомобилей по сравнению с 1975 годом увеличился всего на 0,1 процента и составляет сегодня 49,1 процента. Это значит, что большую часть своего пути грузовые автомобили проходят порожняком. Если бы удалось повысить коэффициент всего на пять процентов, можно было бы перевезти дополнительно свыше трех миллионов тонн грузов на расстояние в сто километров.

Улучшению этого показателя должна способствовать централизованная служба грузоперевозок, центром которой в Кузбассе стало Кемеровское узловое транспортно-экспедиционное предприятие. Оно играет роль посредника между автомобилистами и крупнейшими грузоотправителями области. В минувшем году, например, более 80 предприятий и торговых баз заключили с ним договоры. Было перевезено **более миллиона тонн грузов.** На четвертый год пятилетки заказчиков прибавилось.

Прежде чем рассказать о том, как работает коллектив КУТЭПа, отмечающий нынче свое десятилетие, хотелось бы напомнить один факт. До создания предприятия в Кузбассе рейс грузового автомобиля на расстояние 230 километров длился, как правило, не менее 5—6 суток. Сейчас для выполнения этой же работы водителю требуется чуть менее суток.

И еще одна деталь. До создания КУТЭПа второй по массовости в автотранспорте после водителя была должность экспедитора. Практически на каждом автомобиле груз сопровождал экспедитор. В КУТЭПе сейчас в работе находятся тысячи автомобилей. Все грузы доставляются точно в срок и в полной сохранности без экспедиторов. Их обязанности с успехом выполняют водители.

Не сразу, конечно, коллектив добился таких успехов. Директор КУТЭПа П. И. Лесников говорит, что работа **шла по двум направлениям.** Во-первых, внедрялась надежная система связи всех грузоотправителей с автомобилистами, до минуты рассчитывался график движения машин, грузопотоков. Второй, не менее важной стороной в достижении предприятием высоких экономических показателей является создание хороших условий для отдыха водителей, работающих на дальних рейсах.

За счет чего же удалось коллективу КУТЭПа повысить экономические показатели использования автотранспорта? Немаловажная роль принадлежит здесь организации четкой диспетчерской службы. Мне довелось побывать в Кемеровском отделении предприятия, понаблюдать за работой диспетчера Г. У. Пасовкиной. На оформление дорожных документов уходят считанные минуты. Водитель тяжелого грузовика еще только выезжает из ворот предприятия в сторону Новокузнецка, а по телетайпу туда передается подробнейшая информация о рейсе.

Гордостью предприятия считаются контейнерные площадки в областном центре, Новокузнецке и Прокопьевске. О том, какие преимущества дает грузоотправителю контейнерная система, говорить особо не надо. Зато на том, как организована эта служба в КУТЭПе, стоит остановиться подробнее. Дело в том, что здесь решили все грузовые операции сосредоточить в отделениях. Теперь тяжелые автомобили-контейнеровозы не ездят от одного клиента к другому для сбора груза. Этим занимаются более легкие автомобили. А водители тяжелых машин работают только на междугородных маршрутах. При этом время на оформление документов и погрузку сократилось до 20 минут.

Удалось выиграть время, внедрив прогрессивный метод перевозки грузов по системе тяговых плеч с обменными полуприцепами. Таким методом сейчас перевозится вся продукция Мариинского ликеро-водочного завода. А суть метода заключается в том, что водители не ждут, когда будут загружены полуприцепы. Это делается заранее. Водителю остается оформить документы, проверить наличие пломб и строго по графику доставить груз в другой город. Здесь они оставляют полуприцепы в отделениях КУТЭПа, берут другие — с тарой и идут в сторону Мариинска. А по торговым базам груз доставляют вспомогательные тягачи. Эти изменения дали следующие результаты: из 20 тягачей типа «Шкода», занятых ранее на этой операции, удалось высвободить пять.

Большая забота проявляется об отдыхе водительского состава. Во всех городах, где есть отделения предприятия, построены гостиницы. В Кемеровской, например, 100 мест, сушильная комната для рабочей одежды, удобные номера, телевизор, телефон, душевые.

Несколько лет назад на выездах из крупных городов появились контрольные пункты КУТЭПа, работники которых следят за использованием ведомственного грузового транспорта. Эффект их работы очевиден, но ведомственные барьеры все еще остаются порой непреодолимыми. Мы попросили в диспетчерской службе назвать водителей, которые не желают брать попутный груз. Были названы десятки фамилий. Вот докладная, которую составила контролер Т. П. Хондашкова: «Водитель КамАЗа Журавлев из Черниговской автобазы шел порожняком из Кемерова в Белово. Взять попутный груз отказался. Бросил путевой лист и уехал. Точно так же поступили водитель авторемзавода областного объединения «Сельхозтехника» Высотин, Слугин из Кедровской автобазы, Мизгирев из Яшкинского районного отделения «Сельхозтехники».

Удивляет, что многие руководители предприятий вместо наказания виновных идут на явный подлог, оформляя путевые листы за порожний пробег как за поездку с грузом. Такие факты были обнаружены контролерами КУТЭПа при проверке дорожных документов Тайбинской автобазы Прокопьевска, Кольчугинской — в Ленинске-Кузнецком. Очень часто отказываются брать попутный груз водители об'единений «Сельхозтехника» и «Прокопьевскуголь», комбината «Кузбассшахтострой».

В. МОИСЕЕВ.
г. Кемерово.

РОССИЯ НА МАРШЕ ПЯТИЛЕТКИ

ОБ ИТОГАХ ВЫПОЛНЕНИЯ ГОСУДАРСТВЕННОГО ПЛАНА ЭКОНОМИЧЕСКОГО И СОЦИАЛЬНОГО РАЗВИТИЯ РСФСР В 1978 ГОДУ

Трудящиеся Российской Федерации в 1978 году на основе широко развернувшегося социалистического соревнования добились новых успехов в осуществлении решений XXV съезда КПСС. Обеспечен дальнейший рост общественного производства и народного благосостояния. Об этом говорится в сообщении Центрального статистического управления РСФСР.

Развитие народного хозяйства РСФСР в 1978 году характеризуется следующими данными (в процентах к 1977 году): национальный доход, использованный на потребление и накопление,— 104 процента; продукция промышленности — всего 104,5 процента, в том числе: производство средств производства — 104,9 процента, производство предметов потребления — 103,2 процента; продукция сельского хозяйства — 103 процента; грузооборот всех видов транспорта общего пользования — 105,8 процента; ввод в действие основных фондов — 110 процентов; капитальные вложения — 107 процентов; численность рабочих и служащих — 101,8 процента; производительность труда: в промышленности — 103,7 процента, в сельском хозяйстве (общественное производство) — 104 процента, в строительстве — 103 процента; прибыль по народному хозяйству (в сопоставимых ценах) — 105,5 процента; реальные доходы на душу населения — 103,2 процента; фонд заработной платы по народному хозяйству—105,2 процента; средняя денежная заработная плата рабочих и служащих — 103,3 процента; оплата труда колхозников — 104,7 процента; выплаты и льготы, полученные населением из общественных фондов потребления, — всего 106,2 процента, в расчете на душу населения — 105,4 процента; розничный товарооборот государственной и кооперативной торговли — 103,7 процента; объем реализации бытовых услуг населению—107,6 процента; ввод в действие общей площади жилых домов — 101 процент.

В промышленности годовой план реализации продукции и производства большинства видов изделий перевыполнен. Прирост производства по сравнению с 1977 годом составил 4,5 процента, что соответствует годовому плану. Производительность труда возросла на 3,7 процента, за счет повышения производительности труда получено 82 процента прироста объема производства. Экономия от снижения себестоимости промышленной продукции по сравнению с предыдущим годом составила около одного миллиарда рублей. Прибыль возросла на 6 процентов. Опережающими темпами развивается промышленность Сибири и Дальнего Востока.

Годовой план реализации продукции выполнен промышленностью всех автономных республик, краев и областей, городов Москвы и Ленинграда, кроме Тувинской АССР, Ульяновской, Тюменской областей.

В 1978 году труженики сельского хозяйства Российской Федерации, претворяя в жизнь решения июльского (1978 г.) Пленума ЦК КПСС, добились дальнейшего роста производства основных продуктов земледелия и животноводства. Валовая продукция сельского хозяйства составила 60 миллиардов рублей, что на 10 процентов больше среднегодового производства в девятой пятилетке.

В РСФСР впервые собран урожай зерна в размере 136 миллионов тонн. Валовой сбор зерна в 1978 году был на 33,4 миллиона тонн больше, чем в среднем за 1971—1975 годы.

Вместе с тем в 1978 году из-за неблагоприятных погодных условий колхозы и совхозы ряда районов республики не обеспечили необходимого роста производства сахарной свеклы, подсолнечника, льноволокна, картофеля, фруктов, в результате чего план закупок этих культур недовыполнен.

На развитие сельского хозяйства по всему комплексу работ направлено 18,3 миллиарда рублей, в том числе государством — 12,3 миллиарда рублей и колхозами — 6 миллиардов рублей. Капитальные вложения в сельское хозяйство Нечерноземной зоны составили 6,3 миллиарда рублей.

Капитальные вложения на развитие народного хозяйства РСФСР составили более 80 миллиардов рублей. Введены в действие основные фонды общей стоимостью более 74 миллиардов рублей. В истекшем году вступили в строй 140 новых крупных государственных промышленных предприятий, осуществлялись реконструкция и расширение действующих предприятий и цехов.

Вместе с тем в отдельных отраслях народного хозяйства республики не обеспечен своевременный ввод в действие основных фондов и производственных мощностей.

За счет средств государства, жилищно-строительной кооперации, колхозов и населения введено в эксплуатацию 1,3 миллиона новых благоустроенных квартир и индивидуальных жилых домов общей площадью 61,1 миллиона квадратных метров. Улучшены жилищные условия свыше 6,2 миллиона человек. Введены в действие общеобразовательные школы на 610 тысяч ученических мест, дошкольные учреждения на 320 тысяч мест, больницы на 34 тысячи коек, амбулаторно-поликлинические учреждения на 76 тысяч посещений в смену, много новых кинотеатров, клубов, Домов культуры и других объектов культурно-бытового назначения. Вместе с тем план жилищного и культурно-бытового строительства в целом по республике недовыполнен. Продолжалось дальнейшее развитие народного образования, науки и культуры.

Во всех районах республики завершена Всесоюзная перепись населения 1979 года.

(ТАСС).

ТВ 28, ВОСКРЕСЕНЬЕ

I ПРОГРАММА. **Москва («Орбита»).** 10.00 «Время». 10.40 «На зарядку становись!» 11.00 «Будильник». 11.30 «Служу Советскому Союзу!» 12.30 В гостях у сказки. «Каменный цветок». Художественный фильм. 14.00 «Сельский час». 15.00 «Музыкальный киоск». 15.30 «Театральный спектакль». Л. Украинка. «Кассандра». Фильм-спектакль Государственного академического драматического Украинского театра им. И. Франко. 16.55 «Рекламация». Премьера документального телефильма из цикла, посвященного трудовым коллективам страны. 17.25 «Круг чтения». 18.10 «Клуб кинопутешествий». 19.10 «Девочка и слон». Мультфильм. 19.30 «Международная панорама» 20.15 «Поют артисты Кубы 20.40 О. Бальзак. «Кузен Понс». Премьера телеспектакля. 22.30 «Время». 23.05 Концерт, посвященный открытию III Международного фестиваля телевизионных программ о народном творчестве «Радуга». 00.35—00.50 Новости.

29, ПОНЕДЕЛЬНИК

I ПРОГРАММА. **Москва («Орбита»).** 10.00 «Время». 10.40 Утренняя гимнастика. 11.05 «Большая арена юного спортсмена». 11.35 «В мире животных». 12.35 Экран — детям. «Очкарик». Художественный телефильм. 13.20 Новости. Перерыв до 16.00. **Москва («Орбита»).** 16.00 Новости. 16.20 «Твой труд — твоя высота». Программа документальных фильмов. 17.10 А. П. Чехов. «Вишневый сад». 17.40 Международные соревнования по вольной борьбе. Передача из Тбилиси. 18.25 «Вперед, мальчишки!» **Кемерово.** 19.25 «День за днем». **Москва («Орбита).** 19.45 «Пятилетка. Год четвертый». В передаче принимает участие первый секретарь Камчатского обкома КПСС Д. И. Качин. 20.30 Концерт с участием народных артистов СССР М. Сабировой, Д. Гнатюка, заслуженного артиста РСФСР Г. Васильева, лауреата международных конкурсов И. Понаровской и других. 21.00 «Гори, чтобы светить». Премьера многосерийного художественного телефильма (Болгария). 5-я серия. 22.30 «Время» 23.05 Альманах «Поэзия» 00.30—00.45 Новости. II ПРОГРАММА. **Кемерово.** 18.30 «Пьянству — бой!» Алкоголь — это опасно. **Москва («Орбита»).** 19.25 Играет заслуженный артист РСФСР А. Данилов (балалайка). **Кемерово.** 19.45 «Рудин». Художественный фильм. 21.15 * Концерт хора русской песни Дворца культуры завода шахтной автоматики г. Прокопьевска. 21.45—21.50 Дневник событий.

Р 28, ВОСКРЕСЕНЬЕ

7.00 — Музыка. 7.58, 8.15 — Прогноз погоды. 8.17 — Программа передач. 8.19 — Обзор газеты «Кузбасс». 8.28 — Прогноз погоды. 8.30 — Радиожурнал для кемеровчан «У нас в городе» (по горсети). 9.00 — Объявления (по горсети).

29, ПОНЕДЕЛЬНИК

7.00 — Прогноз погоды. 7.02 — Программа передач. 7.58, 8.15 — Прогноз погоды. 8.17— Передача «Навстречу выборам в Верховный Совет СССР». 8.28 — Прогноз погоды. 10.00 — Объявления (по горсети). 11.15 — Производственная гимнастика. 11.25 — Концерт «Труженикам села». 19.15 — Новости Кузбасса. 19.50 — Литературная передача. Рассказ В. Конькова «Метель». 20.20 — Объявления. 21.30 — Передача «За экономию и бережливость». 21.55 — К 60-летию освобождения Сибири от колчаковщины. Радиопостановка «Огненные годы». 22.55—Прогноз погоды, программа передач.

СОБЫТИЯ ЗА РУБЕЖОМ

КОРРЕСПОНДЕНТЫ АПН И ТАСС ПЕРЕДАЮТ

РЕЗКАЯ КРИТИКА

ВАШИНГТОН, 27 января. (ТАСС). Представленный правительством проект федерального бюджета на 1980 финансовый год неспособен в сколь-нибудь значительной степени оздоровить экономику страны и приостановить темпы роста инфляции, заявил, выступая на пресс-конференции в конгрессе, видный политический деятель США сенатор-демократ Дж. Маковерн.

Широковещательные обещания администрации об улучшении жизненного уровня американцев по-прежнему остаются пустыми словами, поскольку проектом бюджета не предусмотрено практически никакого увеличения ассигнований на социальные программы, подчеркнул сенатор.

Вместе с тем нельзя говорить о необходимости борьбы с инфляцией, отметил Дж. Маковерн, и предусматривать увеличение военных расходов более чем на 10 млрд. долларов.

ЗАЯВЛЕНИЕ Н. СИАНУКА

НЬЮ-ЙОРК, 27 января. (ТАСС). Принц Нородом Сианук, еще несколько дней назад выступавший здесь в Совете Безопасности ООН «от имени» кровавой клики Пол Пота—Иенг Сари, объявил, что решил отмежеваться от этого режима. «Мое участие в делах Пол Пота закончено, и теперь я свободный человек», — сказал он в интервью американской радиотелевизионной компании Эй-би-си. Сианук подчеркнул, что «не одобряет режим Пол Пота, проводивший политику попрания гражданских прав».

Он заявил также, что он «не может возвратиться в Китай, поскольку Китай продолжает поддерживать антинародный режим Пол Пота».

ЖЕРТВЫ КАРАТЕЛЕЙ

ЛУСАКА, 27. (ТАСС). Беспрецедентную кампанию террора и репрессий развернул в Родезии режим белых расистов и их африканских ставленников. По сообщению газеты «Зимбабве пиплз войс», в районе Иньязура солдаты из отряда карателей загнали в хижину 17 крестьян и заживо сожгли их.

В районе Лупани расисты расстреляли 8 подростков, пасших скот, заявив, что те пытались бежать к партизанам. В Булавайо полицейские открыли огонь по большой группе африканцев, возвращавшихся с работы. 9 человек убиты и 15 ранены.

Все эти преступления совершены в течение одной недели — с 8 по 14 января, отмечает «Зимбабве пиплз войс». В общей сложности за это время были убиты 268 мирных жителей, сожжено напалмом несколько деревень.

ПРОДОЛЖАЕТСЯ РОСТ ЦЕН

ПАРИЖ, 27. (ТАСС). Принятый французскими властями более двух лет назад план борьбы с инфляцией не принес ожидаемых результатов. Об этом наглядно свидетельствуют опубликованные здесь данные министерства экономики, согласно которым только за последние 12 месяцев общий рост цен в стране составил 9,7 процента.

Как отмечает демократическая печать страны, ничего хорошего не сулит французам и год начавшийся. Уже в первые недели января во Франции подорожали бензин и квартплата. С наступлением нового года французским домохозяйкам приходится платить значительно больше франков за овощи. Официально объявлено, что через пять дней повысится стоимость железнодорожных билетов.

ПРОТИВ АПАРТЕИДА В СПОРТЕ

НЬЮ-ЙОРК, 27 января. (ТАСС). Генеральная Ассамблея ООН обратилась с призывом ко всем государствам, международным и национальным спортивным организациям и спортсменам строго выполнять международную декларацию против апартеида в спорте. В резолюции, принятой на XXXIII сессии Генеральной Ассамблеи ООН, указывается на «важное значение эффективных мер для полного прекращения всех спортивных обменов с Южной Африкой». Ассамблея предложила социальному комитету по разработке международной конвенции против апартеида в спорте продолжить свою работу в целях завершения разработки проекта конвенции для представления его на XXXIV сессии Генеральной Ассамблеи, которая откроется осенью этого года.

Резолюция была одобрена 112 делегациями стран — членов ООН. При голосовании этого документа воздержались представители 15 стран, в том числе США, Англии, ФРГ, Франции, Новой Зеландии.

ФОТОРЕПОРТАЖ

СССР—МАЛИ: СОТРУДНИЧЕСТВО РАЗВИВАЕТСЯ ПЛОДОТВОРНО

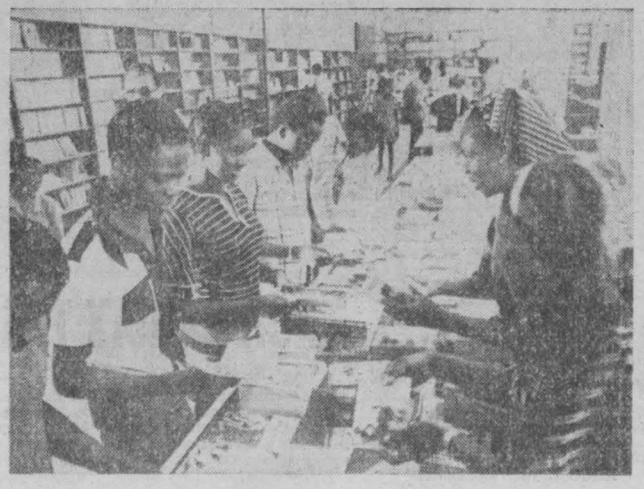

Успешно развивается сотрудничество между Советским Союзом и Мали, основанное на принципах равноправия, невмешательства во внутренние дела друг друга и взаимной выгоды. Оно охватывает многие стороны общественной жизни, прежде всего социально-экономическую сферу.

Большое значение для развития экономики страны и подготовки квалифицированных кадров для малийской промышленности и сельского хозяйства, отмечает правительственная газета «Эссор», имеют построенные с помощью Советского Союза цементный завод в Диаму, сельскохозяйственный институт в Катибугу, центр профессионально-технического обучения в Бамако.

Быстрыми темпами ведется строительство национального центра борьбы с неграмотностью, для которого из СССР уже поставлено необходимое оборудование.

Успешно развиваются и торговые отношения. Малийские фирмы дают высокую оценку качеству и надежности советской техники и охотно сотрудничают с внешнеторговыми объединениями «Международная книга», «Техноэкспорт», «Авиаэкспорт» и другими.

Расширяются советско-малийские культурные контакты. Недавно в столице и других городах Мали состоялись дни советской культуры. Десятки малийцев посетили концерты советских артистов, познакомились с советскими выставками фотографий, книг и прикладного искусства.

НА СНИМКАХ: мастер производственного обучения москвич А. Спиридонов с малийскими учащимися профтехцентра; здание педагогического института в Бамако, оно построено с помощью Советского Союза; в столичном книжном магазине «Либрери пюиммер» во время выставки-продажи советской литературы.

Фотохроника ТАСС.

Ливни среди зимы

НЬЮ-ЙОРК, 27. (ТАСС). Несколько дней подряд в штатах Нью-Йорк, Нью-Джерси, Массачусетс и других льют проливные дожди, сопровождающиеся ураганными ветрами.

Непогода принесла с собой немало бедствий: ветер, скорость которого достигает временами 80 км в час, валит деревья, срывает электропровода и крыши с домов.

В крайне тяжелом положении находится крупнейший город Соединенных Штатов — Нью-Йорк. Вышли из строя многие линии метро, в ряде районов не работает телефон, нет электричества. Под водой оказались многие районы.

Новости науки и техники

НА ЭНЕРГИИ МОРСКИХ ТЕЧЕНИЙ

ТОКИО. Использовать морские течения для выработки электроэнергии предложили ученые университета торгового флота в г. Кобе (Япония).

В потоке морской воды, которая является хорошим проводником электричества, при пересечении им силовых линий магнитного поля возникает электрический ток. Возможность постройки электростанций, работающих по такому принципу, подтверждена проведенными экспериментами.

АВТОМОБИЛЬНЫЕ ТОРМОЗА С ЭВМ

ПРАГА. Идеальную тормозную систему для автомобилей, исключающую возможность блокировки колес и точно ограничивающую силу торможения, разработали чехословацкие инженеры. Они создали регулятор силы торможения, устанавливаемый на каждом колесе и точно улавливающий момент блокировки колес. Ими сконструирован также компьютер, который собирает от датчиков информацию о скорости движения автомобиля и блокировке каждого колеса и определяет оптимальный режим торможения.

МЕБЕЛЬ С ВСТРОЕННОЙ ЭЛЕКТРОПРОВОДКОЙ

ЛОНДОН. В служебных помещениях очень серьезное неудобство представляют болтающиеся по полу шнуры, которые соединяют стоящие на столах телефоны с настенными штепсельными розетками.

В связи с этим в Англии намечают выпустить мебель с встроенной электропроводкой. Она позволит подключать аппаратуру к розеткам, расположенным на крышках и ножках столов, а сами столы — к розеткам, расположенным на полу.

(ТАСС).

НОВОСТИ, СОБЫТИЯ, ФАКТЫ

КЛУБ МОЛОДЫХ ИЗБИРАТЕЛЕЙ

Будущие аппаратчики, киповцы, слесари — учащиеся СПТУ-3, комсомольский актив производственного объединения «Азот» собрались в клубе молодых избирателей. Заместитель секретаря парткома производственного объединения «Азот» В. В. Тимченко ознакомил собравшихся с планом работы избирательных участков района, остановился на наиболее интересных мероприятиях.

Беседу «За что мы голосуем» вел П. И. Лавдинский, который рассказал о новой Конституции нашей страны.

Конференцию по книге Л. И. Брежнева «Малая земля» вела библиотекарь З. С. Казакова, а с литературной композицией по этому произведению выступил заслуженный артист РСФСР Н. И. Сизов.

В. КУЗЬМЕНКО.

г. Кемерово.

РАСТЕТ АКТИВНОСТЬ

Чем ближе день выборов в Верховный Совет СССР, тем больше заботы о работе агитпунктов проявляют городской комитет КПСС и партийные комитеты предприятий города Анжеро-Судженска.

Хорошо организована работа агитпункта химфармзавода. Там налажено дежурство агитаторов, систематически проводят беседы, читают лекции.

Многие учащиеся педагогического училища в этом году впервые примут участие в выборах. Для них в клубе молодого избирателя читают цикл лекций о советской избирательной системе. Организована выставка предвыборной литературы.

В городе свыше 50 докладчиков. Это работники аппаратов горкома КПСС и горисполкома, секретари партийных комитетов, директора предприятий.

Г. ЗАДОРОЖНЫЙ.
корр. «Кузбасса».

г. Анжеро-Судженск.

СПИСКИ СОСТАВЛЕНЫ

Центральный район Новокузнецка самый большой по числу жителей. На его территории сейчас действуют 51 агитпункт и пять клубов избирателей.

Четыре с половиной тысячи агитаторов приступили к работе, составили списки тех, кто придет 4 марта голосовать, проводят беседы о советской избирательной системе, о кандидатах новокузнечан в высший орган власти.

(Корр. «Кузбасса»).

г. Новокузнецк.

АГИТПУНКТ ДЕЙСТВУЕТ

Партийная организация аппарата Беловского отделения дороги сразу же после опубликования Указа Президиума Верховного Совета СССР о проведении выборов в высший орган власти нашей страны первым делом позаботилась об открытии агитпункта в Доме культуры, в самом центре железнодорожного микрорайона города.

В агитпункте постоянно установлено дежурство агитаторов, здесь всегда имеются свежие газеты и журналы.

Г. ГОЛУБИН.

г. Белово.

Театр ДРАМЫ
ИВАН ДА МАРЬЯ. Начало в 12 час. КАБАЛА СВЯТОШ — в 19 час. 30 мин.

Театр ОПЕРЕТТЫ
АЛЛЮР ДВА КРЕСТА. Начало в 12 час. ЛЕТУЧАЯ МЫШЬ — в 19 час. 30 мин.

ЦИРК
НОВАЯ ПРОГРАММА ТАТАРСКОГО ЦИРКА «ЮНОСТЬ». БОЛЬШОЕ ПРЕДСТАВЛЕНИЕ В ДВУХ ОТДЕЛЕНИЯХ ПРИ УЧАСТИИ БОЛЬШОЙ ГРУППЫ ДРЕССИРОВАННЫХ ЭКЗОТИЧЕСКИХ ЖИВОТНЫХ И АТРАКЦИОНА КАДЫР-ГУЛЯМ. Начало представлений в 12 час., 15 час. 30 мин. и 19 час. 30 мин.

ДОМ КИНО «МОСКВА». Новая цветная кинокомедия ЧЕТЫРЕ МУШКЕТЕРА, две серии (10, 13, 15-30, 18, 20-30).

ЗАЛ КИНОХРОНИКИ. Хроникальный фильм ПОСЕЩЕНИЕ ЗЕМЛИ (11-30, 15, 18-30). Художественный фильм ПРЕСТУПЛЕНИЕ В ГОСТИНИЦЕ (9-30, 13, 16-30, 19-30, 21-20).

«ЮБИЛЕЙНЫЙ». Новая цветная французская кинокомедия ЧЕТЫРЕ МУШКЕТЕРА, две серии (10, 12-40, 15-30, 18-10, 20-50).

«КОСМОС». Новая цветная французская кинокомедия ЧЕТЫРЕ МУШКЕТЕРА, две серии (9, 11, 12, 14, 15, 17, 18, 20, 20-40). ТАНКЕР «ДЕРБЕНТ» (9-30).

«ПИОНЕР». ОПЕРАЦИЯ «Ы» И ДРУГИЕ ПРИКЛЮЧЕНИЯ ШУРИКА (11, 15, 19-10). ПИРАТЫ ТИХОГО ОКЕАНА, две серии (12-30, 16-40, 20-40).

«ОКТЯБРЬ». РЫЦАРЬ БЕЗ ДОСПЕХОВ (15). ВСЕ ОСТАЕТСЯ ЛЮДЯМ (13, 17, 19, 20-50).

«ПРОГРЕСС». В ГОСТЯХ У ГНОМОВ (10, 14). СТРОГАЯ МУЖСКАЯ ЖИЗНЬ (11-30, 16, 17-50, 19-30, 21-30).

«ЛУЧ». СЧАСТЬЕ НА ПОВОДКЕ (13). ЧЕРНАЯ БЕРЕЗА, две серии (15, 17-50, 20-40).

«КОМСОМОЛЕЦ». БЕЗОТЦОВЩИНА (15, 19). РАЧА — ЛЮБОВЬ МОЯ (17, 21).

ДК СТРОИТЕЛЕЙ им. 60-летия ВЛКСМ. СТАРОЕ РУЖЬЕ (13, 17). ЗНАКОМСТВО ПО ВРАЧНОМУ ОБ'ЯВЛЕНИЮ (15, 19).

ДК ПРОИЗВОДСТВЕННОГО ОБ'ЕДИНЕНИЯ «АЗОТ». СКАЗАНИЕ О СИЯВУШЕ, две серии (15, 19).

ДК ШАХТЕРОВ. ВОСПОМИНАНИЕ (12-30). О, СЧАСТЛИВЧИК!, две серии (14, 16-30, 19).

ДК имени 50-летия ОКТЯБРЯ. ЧЕТЫРЕ МУШКЕТЕРА, две серии (10, 12-40, 15-30, 18-10, 20-50).

КЛУБ ГРЭС. ТАЧАНКА С ЮГА (13, 15). ЖИВИТЕ В РАДОСТИ (17, 19).

КЛУБ ВОГ. СЮДА НЕ ЗАЛЕТАЛИ ЧАЙКИ (18—с субтитрами).

29 ЯНВАРЯ

Театр ОПЕРЕТТЫ
РОЗ-МАРИ. Начало в 19 час. 30 мин.

ФИЛАРМОНИЯ
(Большой концертный зал)
2, 3, 4, 6, 8, 9, 10, 11 февраля. НАРОДНАЯ АРТИСТКА РСФСР **ЭДИТА ПЬЕХА.** Вокально-инструментальный ансамбль под руководством **Георгия КЛЕЙМИЦА.** Начало: 2, 6, 8, 9 февраля в 18 час. 30 мин. и 21 час.; 3, 4 — в 14, 17 и 20 час. **5 февраля.** ЛАУРЕАТ МЕЖДУНАРОДНОГО КОНКУРСА ГОСУДАРСТВЕННЫЙ ОМСКИЙ РУССКИЙ НАРОДНЫЙ ХОР. Начало в 19 час. 30 мин.: **13, 14, 15, 16 февраля.** ГОСУДАРСТВЕННЫЙ АНСАМБЛЬ ТАНЦА РОССИИ. Художественный руководитель — заслуженная артистка РСФСР **Тамара ЛУКЬЯНОВА.**

(Малый концертный зал).
3, 5 февраля. ПОЕТ СОЛИСТКА МОСКОВСКОЙ ГОСУДАРСТВЕННОЙ ФИЛАРМОНИИ, ЗАСЛУЖЕННАЯ АРТИСТКА РСФСР, ЛАУРЕАТ МЕЖДУНАРОДНОГО КОНКУРСА **АЛЛА СОЛЕНКОВА.** Начало в 19 час. 30 мин.

ДОМ КИНО «МОСКВА». Цветная французская кинокомедия ЧЕТЫРЕ МУШКЕТЕРА, две серии (10, 13, 15-30, 18-10, 20-40).

ЗАЛ КИНОХРОНИКИ. Хроникальный фильм ПОСЕЩЕНИЕ ЗЕМЛИ (11-30, 15, 18-30). Художественный фильм РОКОВАЯ КОЛЯСКА (9-30, 13, 16-30, 19-30, 21-20).

«ЮБИЛЕЙНЫЙ». Цветная французская кинокомедия ЧЕТЫРЕ МУШКЕТЕРА, две серии (10, 12-40, 15-30, 18-10, 20-50).

«КОСМОС». Цветная кинокомедия ЧЕТЫРЕ МУШКЕТЕРА, две серии (9, 11, 12, 14, 15, 17, 18, 20, 20-40). Художественный фильм АР-ХИ-МЕ-ДЫ! (9-30).

«ПИОНЕР». ОПЕРАЦИЯ «Ы» И ДРУГИЕ ПРИКЛЮЧЕНИЯ ШУРИКА (10, 14-10). ПИРАТЫ ТИХОГО ОКЕАНА, две серии (11-30, 18-20, 20-50).

«ОКТЯБРЬ». НА ГОРЕ СТОИТ ГОРА (15). СОКРОВИЩЕ ВИЗАНТИЙСКОГО КУПЦА (13, 17, 19, 20-50).

«ПРОГРЕСС». КИНОСБОРНИК МУЛЬТФИЛЬМОВ № 6 (10, 14). ТАНЦОВЩИЦА, две серии (11-30, 15-30, 18, 20-30).

«ЛУЧ». НАКОНЕЦ-ТО МЫ ПОНИМАЕМ ДРУГ ДРУГА (13). ЗИТА И ГИТА, две серии (15, 17-50, 20-40).

«КОМСОМОЛЕЦ». КИНОСБОРНИК МУЛЬТФИЛЬМОВ (15). ВСЕ ОСТАЕТСЯ ЛЮДЯМ (17, 19, 21).

ДК ШАХТЕРОВ. ВЗРЫВ В СОФИЙСКОМ СОБОРЕ, две серии (14-30, 17-30, 20).

ДК имени 50-летия ОКТЯБРЯ. ЧЕТЫРЕ МУШКЕТЕРА, две серии (10, 13, 16, 21).

Коллектив управления и контор «Кузбассуглесбыта» выражает глубокое соболезнование начальнику управления Романенко Л. Г. по поводу скоропостижной смерти его отца

Георгия Семеновича.

Коллектив треста «Электросибмонтаж» глубоко скорбит по поводу безвременной смерти работницы треста

ШПИТАЛИНОЙ
Татьяны Валериановны

и выражает соболезнование родным и близким покойной.

В ТЕАТРЕ — ПРЕМЬЕРА

Премьера спектакля театра драмы Кузбасса им. А. В. Луначарского «Нора» состоялась в год столетия пьесы. В 1879 году известный норвежский драматург Генрик Ибсен написал и опубликовал пьесу «Кукольный дом», которая стала одним из наиболее спорных, вызвавших ожесточенные дискуссии, произведений драматурга.

Ибсена обвиняли в том, что он оправдывает солгавшую Нору и что развязка, завершающаяся уходом героини от мужа и детей, представляет собой посягательство на святость семейных уз, призыв к пренебрежению супружеским долгом.

Название «Кукольный дом» при постановке пьесы в некоторых театрах заменялось названием спектакля по имени главной героини. И не случайно: замечательный и своеобразный образ женщины находится в центре сценического действия.

...Жена мелкого служащего адвоката Торвальда Хельмера юная Нора, чтобы отвезти на юг тяжелобольного мужа, заняла крупную сумму денег. По моральным и юридическим законам буржуазного общества она не имела права этого делать без согласия мужа. И хотя Нора в срок выплатила почти весь долг, все равно чиновник Крогстад шантажирует ее.

Муж Норы получил повышение по службе. С его помощью Крогстад надеется поправить свои дела. Он знает, что у Торвальда Хельмера не хватит духа пренебречь условностями буржуазного общества, он не захочет скандала, в котором будет упоминаться имя жены.

Тяжелая драма разыгрывается в уютном «кукольном» доме четы Хельмеров.

Много интересных проблем поднимает спекталь «Нора». Он поставлен главным режиссером театра Б. Соловьевым, оформлен художником С. Александровым. В роли Норы выступает заслуженная артистка РСФСР В. Литвинова.

В. ВЛАДИМИРОВА.

НА СНИМКЕ: сцена из спектакля «Нора». Нора — заслуженная артистка РСФСР В. Литвинова, Хельмер — заслуженный артист РСФСР Б. Мостовой.

Фото П. Костюкова.

г. Кемерово.

Наша смена — наша забота

СУД ИДЕТ... В ОБЩЕЖИТИЕ

Междуреченск — город молодых. В системе комплексного подхода к их воспитанию большое внимание уделяется профилактической работе в общежитиях. Большая роль в этом отводится юристам.

В красном уголке шахты «Распадская» выездное заседание суда. Ведет его Виктор Сергеевич Потапов, председатель городского суда. Слушается дело Михальцова.

На работе за Михальцовым плохого не замечали, характеристика положительная, обычный парень. И надо же было случиться такому: напился, пристал на улице к прохожим, избил незнакомых людей. Случайность? В какой-то мере да. Ее могло и не быть, живи человек по-другому.

Суд старается выяснить, как случилось, что обычный, на первый взгляд «положительный» парень нарушил закон. Анализирует его образ жизни, привычки, пристрастия, времяпрепровождение. К преступлению Михальцов шел на глазах своих товарищей, соседей по общежитию. Некоторые из них были его собутыльниками, жили по тем же правилам, вот только беда случилась не с ними, а с Михальцовым...

Потапов зачитывает приговор: «За дерзкое хулиганство...». Десятки пар глаз внимательно следят за судьей. А он, глядя на эти молодые лица, думает не только о том, кто сидит на скамье подсудимых, но и о тех, кто в зале. Может быть, сегодня кто-то задумается над своей жизнью? Как сделать, чтобы никто из них не оказался на месте Михальцова? Как удержать от неверного, опасного шага?

Одно из средста — слушание дела там, где жил подсудимый, среди его товарищей по общежитию. И Потапов ведет заседание так, чтобы молодые поняли: нельзя жить, как Михальцов.

В прошлом году каждое пятое дело в городе слушалось на выезде: в трудовом коллективе или по месту жительства подсудимого. Часть из них — в общежитиях.

В одиннадцати рабочих общежитиях Междуреченска живут около трех тысяч человек. Каждый десятый из тридцатитысячной армии горняков, строителей, транспортников города. И правонарушений на эту десятую часть приходится больше, чем в других категориях жителей. В какой-то мере это объяснимо. В молодости в человеке многое еще неустойчиво: призвание, взгляды, идеалы, мировоззрение. Молодой человек больше подвержен влиянию товарищей по быту. К тому же в общежитии парень или девушка оказываются вне влияния семьи. Поэтому так нужны в общежитии педагог, психолог, социолог, юрист.

В Междуреченске около 50 юристов. Каждое общежитие закреплено за кем-либо из числа этих специалистов. В общежитии Междуреченского погрузочно-транспортного управления регулярно бывают прокурор города А. В. Тривайлов, в общежитии Томусинской автобазы судья С. К. Шумков, в общежитии разреза «Междуреченский» председатель городского суда В. С. Потапов. Не только закрепленные ходят в общежитие — приглашают и других с интересной лекцией, беседой.

О том, как проходят такие встречи, рассказывает Виктор Сергеевич Потапов:

— Лекций ребята слушают достаточно. Поэтому чаще устраиваем вечера вопросов и ответов. В «своем» общежитии разреза «Междуреченский» я говорил о преступности на разрезе, о трудовом законодательстве, о порядке командирования на сельскохозяйственные работы, об ответственности за хулиганство, за изготовление и хранение холодного оружия. Разговор часто выходит за рамки темы. Приходится и поспорить, в чем-то переубедить собеседников. Что больше всего тревожит? Пожалуй, то, что некоторые из молодых куда больше интересуются своими правами, льготами, чем обязанностями. Иной спорщик даже удивляется, что закон обязывает его к тому или другому...

Потапов возглавляет Междуреченский координационно-методический совет по правовой пропаганде. Непосредственная работа в общежитии дает ему знание проблем молодежной аудитории, помогает в методической работе. Совет активно пропагандирует правовые знания в трудовых коллективах города, в рабочих общежитиях, хорошо использует возможности местной печати. А главное — занимается не только правовым просвещением, но и правовым воспитанием. Это отмечалось на январском заседании областного координационно-методического совета.

Правовую пропаганду координационно-методический совет и юридические учреждения города ведут в рамках комплексного плана профилактики правонарушений, утвержденного бюро Междуреченского горкома КПСС и решением исполкома городского Совета народных депутатов. Нынче можно говорить об отдаче той работы, которая ведется в Междуреченске, в том числе и юристами, — уровень преступности в прошлом году в городе снизился.

С. ВИНОГРАДОВА.

г. Междуреченск.

Иван ПОЛУНИН.

НОВЫЕ СТИХИ

Строителям

Недавно тут
Сутулились хибарки,
В почтительном поклоне
старине.
И вот уже —
Концерт электросварки:
Выплясывают блики
на стене!

Ночной монтаж
Все графики нарушил,
Бросает вызов
Дремлющей заре.
Она потом вольется
В наши души,
Как песня о мечтательной
поре.

Мелодией весенней
Отзовется
Вот в этих стенах,
Стынущих пока...
Я так хочу
Хотя бы каплю солнца
Оставить здесь
От сердца-мастерка!

Их сходство мной
Подмечено вчера лишь:
Знать, предок был поэтом,
Черт возьми!
Свое тепло
Ты мастерком раздаришь,
Разделишь,
Как наследство, меж
людьми.

Бескорыстие

Подняли бригаду по тревоге.
Перед нами —
Ярость ледника:
Оглушая скальные отроги,
Белозубо пенится река.

Знать, характер выдался
Неровный,
Нестепенны здешние места!
Будто ребра,
Вылетают бревна
Из груди гудящего моста...

И для нас уже детали
зримы:
В ледяной барахтаясь реке,
Этот мост восстановить
Должны мы,
Пусть хоть жизнь
Висит на волоске!

Шла работа ладно,
Без простоев...
Промерзая
Под таежный гуд,
Не спросил никто:
Мол, сколько стоит
Этот самый непомерный
труд?

Мы не только спорить
О копейке —
Даже думать не могли
о ней!
...Вот и я, в рабочей
телогрейке, —
На стремнине
Отгоревших дней.

В эти дни, как в тайну
Проникая,
Я сроднился
С пламенем пера.
Мне близка поэзия
Такая:
Речке бурной —
Кровная сестра!

☆ ☆ ☆

Хотелось многое увидеть,
Свершить,
Чтоб ахнули в глуши!
Ты на меня, село, в обиде
За бесшабашный зов души.

Уехал, как предал сожженью
Страницы отшумевших дней.
Но провод есть
Под напряженьем
Меж мной и родиной моей.

Что для него —
Пространство это!
Ловлю звонки издалека.
Я полон утреннего света,
Как наша кроткая река.

Журчит, лесочки огибая,
А мне все слышится:
«Постой!»...
Едва ли с ней река любая
Сравниться может чистотой.

● ДИЗАЙНЕРЫ — СПОРТСМЕНАМ ● ЗИМНЕЕ МНОГОБОРЬЕ ГТО ● НОВЫЙ РЕКОРД

ОЛИМПИАДА-80 ГОТОВИТСЯ РАЗВЛЕЧЬ ГОСТЕЙ

Активное участие в подготовке к Олимпиаде-80 принимают творческие организации и союзы. Центральная учебно-экспериментальная студия Союза художников СССР разработала проектные предложения по созданию художественного образа праздника. Авторы проектов подчеркивают, что праздник этот проводится в городе развитого социализма. Они стремились увидеть его как среду общения, максимально способствующую проявлению творческой активности людей, созданию атмосферы взаимопонимания и дружбы.

К разработке проектов были привлечены художники, занимающиеся в семинаре дизайнеров Дома творчества «Сенеж». Из них создали несколько групп. В группы эти были включены также художники Болгарии, Монгольской Народной Республики, ГДР.

Проекты были выставлены в Центральном выставочном зале. Они получили одобрение как организационного комитета Олимпиады, так и многочисленных посетителей этой выставки. В разработке одного из них принимал участие художник из Кемерова Игорь Максимов. Публикуем его рассказ о том, что предлагают Олимпиаде-80 художники-дизайнеры.

— Перед нами была поставлена задача занять свободное время гостей Олимпиады красочными народными гуляньями, которые должны проходить в разных частях города.

Подсчитано, что посещение спортивных соревнований в бюджете времени каждого туриста займет сравнительно небольшую часть времени. А чем занять остальное?

Театры, кинотеатры, концертные залы столицы имеют ограниченное количество мест, и хотя они готовят специальные программы, но смогут ежедневно приглашать в свои стечы лишь часть из ожидаемой 250-тысячной армии иностранных туристов и столь же многочисленной армии советских туристов. К тому же, совершенно очевидно, что многим туристам просто не захочется проводить теплые летние дни и вечера в закрытых помещениях. Людей тянет в парки, на водохранилища, к реке.

Предстояло спроектировать такое оформление мест массового скопления людей, которое помогало бы включать их в число активных участников пришедшего на улицы столицы праздника.

Всех семинаристов разбили на восемь групп, и они работали над следующими проектами: «Праздничные гулянья на улице Горького», «Полисценическое действо на Москворецкой набережной», «Ярмарка в Зарядье», «Отдых на Ленинских горах», «Спектакль у стен Новодевичьего монастыря», «Развлечения в Кусково», «Национальные центры культуры в Сокольниках», «Передвижная светомузыкальная установка».

В числе семи художников мне досталось разрабатывать тему «Отдых на Ленинских горах». Одна из проблем, которую мы стремились решить, — рассредоточить по разным направлениям потоки людей, которые будут выходить со стадиона в Лужниках после окончания соревнований. Мы предлагаем организовать для них различные увеселения.

Одних следует пригласить прокатиться по Москве-реке на красочно оформленном караване судов, где есть танцевальный и музыкальный залы, чайная с огромным самоваром и русской печью, выдающей бублики и пирожки, блинная, кафе. Обслуживающий персонал, гиды будут одеты в национальные русские костюмы, в костюмы персонажей народных сказок. На такой живописный караван приятно будет полюбоваться и с берегов.

А других туристов в это время пригласят побывать на «пикниковой» поляне. Террасы на склонах Ленинских гор будут застланы толстыми циновками из синтетических материалов. На них можно просто посидеть отдыхая, позавтракать или пройти в клубы любителей спорта.

Беседки этих клубов оформляются своеобразно. Для любителей футбола беседка будет в форме огромного мяча. Клуб по легкой атлетике — это огромный шатер из полотнищ, которые дают информацию о различных рекордах по легкой атлетике. А наверху огромная кукла—муляж спортсмена. Когда станут известны имена чемпионов Олимпиады, ей, возможно, присвоят имя одного из них.

У подножия знаменитого трамплина на Ленинских горах будет сооружен амфитеатр с удобными местами для зрителей, а на трамплине будет установлен полиэкран, смонтированный из множества телевизионных экранов. Такой полиэкран даст возможность туристам следить за соревнованиями, проходящими на разных стадионах столицы.

Переправа через реку будет организована с помощью понтонных мостов, которые будут действовать по принципу стрелок и тоже будут красочно оформлены.

Большое внимание уделяется тому, чтобы своевременно и полно сообщать туристам различную информацию.

Предлагается над районом Лужников поднять цветные аэростаты, которые создадут большую «информационную крышу», выделяющую спортивный центр в масштабе города. Каждое выдающееся событие на Олимпиаде будет отмечаться тем, что аэростаты поднимут полотнища разноцветных вымпелов.

Намечено соорудить специальные информационные башни в местах, где будут пересекаться потоки туристов. В эти башни вмонтируются различные светозвуковые и другие информационные установки.

Предлагается соорудить и малую «информационную крышу» — специальными тентами накрыть дорожки-проходы. На этой «крыше» с помощью системы знаков можно будет сообщать различную информацию о районе, например, где расположены спортивные объекты, медпункт, столовая, остановки транспорта и тому подобные полезные сведения.

Много любопытного содержится в проектах по другим темам. Мы надеемся, что предложения художников позволят большой спортивный праздник дополнить красочным городским праздником.

Рассказ записала
Э. СУВОРОВА.

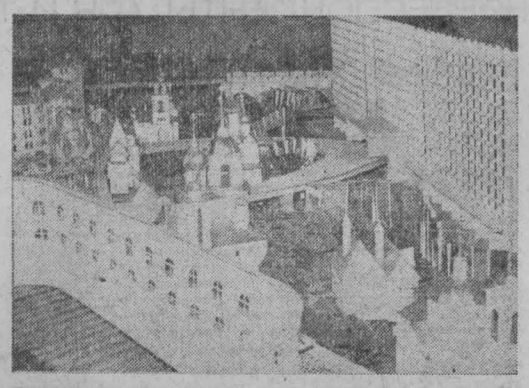

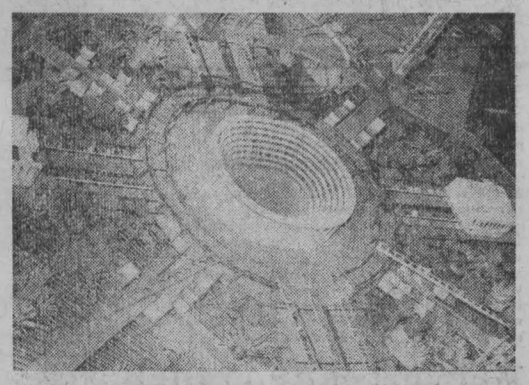

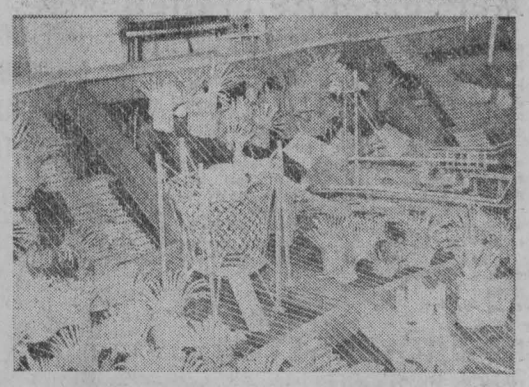

НА СНИМКАХ: так будет выглядеть ярмарка в Зарядье; предложения художников по оформлению района Лужников; клуб спортивных интересов.

г. Кемерово.

Беседа астронома

ЗАГАДКА „ПУСТОТЫ" КОСМОСА

Однажды после лекции о строении Вселенной один из слушателей спросил меня:

— Как вы можете утверждать, что в межпланетном пространстве лютый холод? Ведь в космосе пустота. А где пустота, говорить о температуре бессмысленно.

И хотя слушатель добросовестно заблуждался, мне стало как-то неловко. В самом деле, не только в лекциях, но и подчас в популярных книгах о полетах в космос встречаются выражения: «космическая пустота», «космический вакуум»...

А так ли это?

И да, и нет.

Да — потому что за пределами планетных атмосфер нет ни воды, ни других жидкостей, а твердого вещества — изредка пролетающих метеорных пылинок — так мало, что можно их и не принимать во внимание. А если так, значит, межпланетное пространство и есть пустота?

Нет — потому что каждый кубический сантиметр межпланетной среды в районе «Земля—Луна» содержит в среднем более ста молекул газа. Мало, конечно, ведь даже в стеклянном баллоне электрической лампы, откуда воздух тщательно выкачан, плотность газа неизмеримо выше. И все-таки разве это пустота? Все наши планеты, в сущности, плавают в атмосфере Солнца. За пределы орбиты далекого Плутона простирается крайне разреженная солнечная корона, состоящая в основном из свободных электронов.

Не следует пренебрегать и космической пылью, а также мелкими и крупными метеорными телами. Метеорной пыли, например, в космосе, в окрестностях нашей планеты столько, что она создает видимый с Земли свет. Еще в двадцатых годах текущего века академик В. Г. Фесенков доказал, что свет этот — солнечный, отраженный разреженной метеорной пылью, простирающейся тонким слоем в плоскости движения планет.

Значит, межпланетное пространство — это среда, заполненная чрезвычайно разреженным газом, редкими метеорными телами и пылинками?

Не только. Его пронизывают также потоки видимого света, гамма-лучей, рентгеновых, ультрафиолетовых, инфракрасных лучей, радиоволны.

Все эти виды электромагнитного излучения можно уподобить дождю мельчайших частиц—квантов. В космосе еще действуют магнитные поля. А поля тяготения звезд, планет, галактик?

Кроме того, космическое пространство пронизывают космические лучи, состоящие в основном из стремительных ядер атомов водорода, гелия и более тяжелых, например, никеля, железа...

Как видим, она совсем не пуста, наша космическая «пустота». Об этой «пустоте» мы пока очень мало знаем. Науке еще предстоит объяснить, как идет в природе великий круговорот вещества, каким образом из мельчайших пылинок, холодных, по температуре близких к абсолютному нулю, рождаются огнедышащие звезды, как из этой же космической пыли «слепляются» холодные планеты, а на некоторых из них — через миллиарды лет — возникает жизнь...

И все это в космической «пустоте»!

Е. ДОЛГИХ,
астроном, заслуженный работник культуры РСФСР.

КРАТКИЙ ПОЛИТИЧЕСКИЙ СЛОВАРЬ

Вышел в свет «Краткий политический словарь». Он даст объяснение слов, терминов, понятий общественно-политического характера, наиболее часто встречающихся в периодической печати, передачах по радио, телевидению. Особое место отводится терминам и понятиям, характеризующим основные черты развитого социализма и современных международных отношений.

Словарь, рассчитанный на широкий круг читателей, выпущен издательством политической литературы.

(ТАСС).

ПРИЕМ В ЦК КПСС

26 января секретарь ЦК КПСС М. В. Зимянин принял руководителей спортивных организаций НРБ, ВНР, ГДР, СРВ, Республики Куба, КНДР, МНР, ПНР, СРР, ЧССР и СССР.

В состоявшейся беседе были затронуты вопросы дальнейшего расширения и углубления сотрудничества в области физической культуры и спорта, подготовки к XXII летним Олимпийским играм в Москве.

В беседе, прошедшей в теплой, дружественной обстановке, принял участие заведующий отделом пропаганды ЦК КПСС Е. М. Тяжельников.

(ТАСС).

СТРЕЛОЙ В НЕБО

Еще одно выдающееся достижение установила известная советская летчица Светлана Савицкая. 18 января на спортивно-пилотажном самолете Як-50 она поднялась на высоту 3.000 метров за 4 минуты 21 секунду. Это — рекордное достижение для легких поршневых самолетов.

Материалы о полете Светланы Савицкой направлены в Международную авиационную федерацию (ФАИ) для утверждения в качестве мирового рекорда.

Это — не первое достижение, установленное на самолете Як-50, созданном в конструкторском бюро А. Яковлева. Так, в 1977 году летчик Олег Булыгин установил на этом самолете мировой рекорд скорости. Полет Савицкой — еще одно подтверждение замечательных качеств спортивного Яка и блестящего мастерства летчицы, покорившей уже немало рекордных рубежей.

(Корр. ТАСС).

НА ЛЫЖНЫХ ТРАССАХ — ДИНАМОВЦЫ

В Кемеровском областном совете «Динамо» сложились хорошие традиции. В январе здесь ежегодно проводятся массовые соревнования по зимнему многоборью ГТО.

И это понятно. Результаты, показанные в начале нового года, наглядно покажут, какую физическую и специальную подготовку имеют спортсмены общества и на что им необходимо обратить внимание в последующих тренировках.

После массовых соревнований на местах сборные команды городов Кузбасса собрались в Кемерове, чтобы определить сильнейших.

Личное первенство проводилось по двум возрастным группам: 1-я группа — 19—28 лет, 2-я — 29—39 лет.

В первой группе лидерство после лыжных гонок захватил чемпион прошлого года В. Андреев (Киселевск). Три минуты проиграл ему А. Величкин (Новокузнецк). Но, несмотря на внушительный разрыв в гонке, он сумел лучше отстреляться и подтянуться (29 раз). Это позволило ему стать чемпионом. Третья сумма очков у многоборца из Киселевска Ю. Никифорова.

Во второй группе, как и в прошлом году, чемпионом стал Р. Лангольф из Кемеровского управления пожарной охраны.

Отличный результат в стрельбе из мелкокалиберной винтовки показал В. Князев (Кемерово). Он выбил 50 очков из 50 возможных. Однако невысокий результат в лыжных гонках позволил ему занять лишь второе место, в сумме многоборья третьим был В. Сорокин (Мыски).

Всего в соревнованиях приняли участие более 60 человек. 18 из них выполнили нормативы первого разряда. 45 многоборцев стали разрядниками.

В командном зачете победили кемеровчане, а по второй группе — киселевцы.

Порадовали болельщиков и горнолыжники, которые в этом году впервые стартовали в первенстве Российского совета «Динамо», которое проходило в пос. Славском Закарпатской области.

Междуреченец А. Полуаршинов показал самое лучшее время в слаломе-гиганте, а его землячки — О. Бирюкова и С. Матигулина в слаломе-гиганте и скоростном спуске завоевали по две медали — серебряной и бронзовой.

Не отстал от взрослых и юный динамовец А. Котриченко из Кемерова. На лыжных трассах Свердловска, где проходило юношеское первенство Российского совета, он занял третье место в гонке на 10 км, показав время 38 мин. 38 сек.

Б. ПРОСКУРИН.

У 07 — НОВОСЕЛЬЕ

Сменили адрес новокузнецкие телефонисты: городская междугородная станция переехала в новое пятиэтажное здание, что на проспекте Курако.

Новоселье позволит связистам поднять уровень обслуживания новокузнечан, ускорить выполнение заказов. Заметно улучшатся условия труда телефонисток — коммутаторный зал разместится здесь на площади, значительно превышающей прежнюю.

В дальнейшем владельцы телефонов получат автоматическую связь с крупнейшими городами Союза.

А. АНТОНОВ,
корр. «Кузбасса».
г. Новокузнецк.

В ОБЩЕСТВЕННОЙ ПРИЕМНОЙ «КУЗБАССА» НА СЛЕДУЮЩЕЙ НЕДЕЛЕ С 10 ДО 17 ЧАСОВ ПРИНИМАЮТ:

Понедельник — **В. В. Марковцев.**
Вторник — **Н. В. Сафонов.**
Четверг — **А. П. Терехов.**
Пятница — **В. И. Буналов.**
Суббота — **П. Е. Животов.**

В среду с 10 до 13 часов принимает юрист **Т. И. Данилевская**, с 15 до 17 часов — нотариус **Т. Л. Орлова.**

Редактор
Н. А. БУРЫМ.

Адрес редакции и издательства: 650630, ГСП, г. Кемерово-99, ул. Ноградская, 3. Телефоны редактора 6-61-54, приемной 6-69-74, заместителей редактора 6-65-74, 6-70-82, ответственного секретаря 6-68-81, зам. ответственного секретаря 6-65-63, отделов редакции: партийной жизни 6-61-83 и 6-02-08, пропаганды 6-66-73, 6-44-22, Советов народных депутатов 6-64-84, тяжелой индустрии 6-69-44, 95-51-02, 6-62-37, химической и легкой промышленности 6-65-86, 6-38-49, сельского хозяйства 6-67-82 и 6-90-71, культуры 6-62-01, 6-47-44, строительного 6-67-46 и 6-02-00, писем и рабселькоров 6-90-52, 6-78-97, 6-87-68, 6-60-72; информации и спорта 6-82-61, 95-58-76, 6-62-37, еженедельника «Панорама» 6-63-02, объявлений 6-68-72, фотокорреспондентов 6-90-63, приема информации 6-88-85, общественной приемной 6-66-52, бухгалтерии 6-89-53, директора издательства 6-69-23. Собственные корреспонденты: в Новокузнецке — 7-02-04, Ленинске-Кузнецком — 2-03-21, Белове — 2-01-43, Междуреченске — 33-04, Юрге — 2-06-09, р. п. Тяжинском — 2-77.

ОП 04757.

Типография издательства «Кузбасс». 3 Индекс 51901. Заказ № 24.