Новосибирская областная научная библиотека Газетно-журнальный фонд

Пролетарии всех стран, соединяйтесь!

КУЗБАСС

ОРГАН КЕМЕРОВСКОГО ОБКОМА КПСС И ОБЛАСТНОГО СОВЕТА НАРОДНЫХ ДЕПУТАТОВ

Газета основана в январе 1922 года.

№ 222 (16853)
ЧЕТВЕРГ, 27 СЕНТЯБРЯ 1979 года.
Цена 2 коп.

В НОМЕРЕ

● Шахта «Зыряновская»: есть план четырех лет! ● Пришли на помощь соседям. 1 стр.
● Чтобы соревнование было действенным. 2 стр.
● На XXXIV сессии Генеральной Ассамблеи ООН. 3 стр.
● Газета приглашает читателей на совет. 4 стр.

УРОЖАЙ 79

ЗЯБЬ — ОСНОВА УРОЖАЯ-80

ПЛАН вспашки зяби под будущий урожай выполнен в совхозе «Чернасовский» более чем на 60 процентов.

Александр Митрофанович Барабанщиков и Николай Кузьмич Попов около тридцати лет обрабатывают пашню родного хозяйства. Вот и сейчас при норме 14 гектаров ветераны за световой день пашут по 25—30 гектаров поля.

НА СНИМКАХ: механизаторы А. М. Барабанщиков и Н. К. Попов; идет зябь.

Фото **С. Гришина.**

Прокопьевский район.

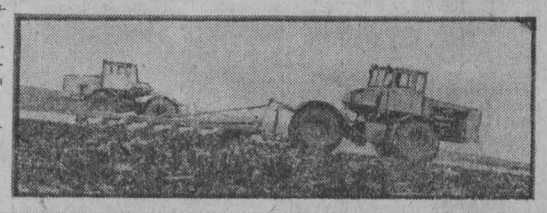

На темы дня

СЕМЕНА — ЗАДАЧА ГЛАВНАЯ

В сложных условиях нынешней жатвы с особой остротой ставится вопрос о создании основы урожая 1980 года. Эту основу составляют подъем зяби под весь яровой клин будущего года и засыпка высококлассных семян зерновых культур районированных сортов и многолетних трав.

Все хозяйства области в достаточной мере располагают техникой для доведения семенного зерна до высоких кондиций по чистоте и влажности. В чем же тогда дело? Почему такое отставание во многих из них?

Да. Задержка с началом обмолота из-за опоздания с созреванием хлебов была. Но на темпах засыпки семян это сказалось незначительно. Хуже другое — технологическая нераспорядительность на уборке семенных посевов.

Руководители и специалисты многих хозяйств все еще придерживаются старой линии: откладывать подработку (сушку и очистку) и засыпку семян на «потом», валят зерно в бурты, подвергая его порче, утрате высоких семенных кондиций. И уж совсем никуда не годится, когда специалисты грубейшим образом нарушают технологию сушки зерна или совершенно в нее не вникают.

В сложившихся условиях просушка семенного зерна необходима. И тут особо важно строжайше выдерживать режим сушки.

Первое условие этого режима — нагрев зерна в шахтах сушилки не выше 37 градусов. К сожалению, некоторые агрономы эту рекомендацию явно игнорируют.

Главный агроном колхоза «Путь к коммунизму» Промышленновского района тов. Никонов распорядился поддерживать температуру нагрева зерна в шахте выше 50 градусов. Кончилось это тем, что партия семян, до сушки отвечающих требованиям второго класса, стала некондиционной. Главный агроном колхоза «Ленинский путь» этого же района тов. Денисенко, видимо, чрезвычайно редкий гость (именно гость!) на сушильно-сортировальных пунктах. Здесь семена первой репродукции после просушки — чернее сажи, с запахом нефтепродуктов.

Настроить, отрегулировать сушилки и сортировальные линии не мешает ничто, кроме беспечности технологов. С них и должен быть по-настоящему требовательный спрос за своевременность и качество подготовки семян.

К сожалению, допускается еще соседство семян с непригодным зерном, что ведет к их смешиванию и обесцениванию. Как ни странно, но подобные факты допускают даже в хозяйстве высокой культуры земледелия, в колхозе «Заря» Ленинск-Кузнецкого района.

Очень плохо засыпает семена главный агроном Кемеровского ОПХ тов. Денисов. Здесь обмолочен весь ячмень. Зерна намолочено 1.000 тонн. На семена же не засыпано ни одной тонны.

Неудовлетворительно идет заготовка сортовых семян в государственные ресурсы. Надо засыпать в этот фонд 49,2 тысячи тонн, засыпано же около 15 тыс. тонн. Многие хозяйства до сих пор не представили в хлебоприемные предприятия даже акты апробации.

Засыпка семенных фондов в полной потребности и высокого качества — задача номер один. И чтобы ее решить успешно, надо прежде всего повысить роль и ответственность агрономов за судьбу будущего урожая.

В. БОРИСОВ,
начальник отдела семеноводства производственного управления сельского хозяйства облисполкома.

«Молния»

Применяя передовые приемы выращивания овощей, труженики совхоза «Тепличный» г. Кемерова выполнили годовой и пятилетний планы производства и продажи овощей государству.

За четыре года пятилетки коллектив совхоза продал государству 5 440 тонн огурцов, 324 тонны помидоров, 856 тонн прочих овощей и взял обязательство дополнительно еще продать 120 тонн овощей.

ДНЕВНИК ПОЛЕВЫХ РАБОТ

Областная комиссия по сельскому хозяйству сообщает: на 25 сентября совхозы, колхозы и специализированные тресты обмолотили хлеба на 821,9 тысячи гектаров — 92,6 процента. План уборки картофеля выполнен на 86,4, засыпки семян зерновых — на 78, вспашки зяби — на 47,5 процента.

Ход основных полевых работ характеризуется такими показателями (в первой колонке — убрано картофеля, во второй — обмолочено зерновых, в третьей — засыпано семян, в процентах к плану):

Яйский	93,1	83,8	62,8
Кемеровский	90,2	100,0	75,6
Беловский	90,1	96,9	78,2
Яшкинский	89,9	100,0	100,0
Новокузнецкий	89,8	100,0	84,4
Юргинский	89,8	97,4	71,5
Прокопьевский	89,6	90,4	58,9
Ленинск-Кузнецкий	88,4	95,2	85,4
Ижморский	88,4	78,9	78,4
Промышленновский	83,8	99,9	87,9
Топкинский	79,9	89,4	86,1
Крапивинский	72,1	94,4	79,4
Мариинский	69,6	90,2	82,4
Чебулинский	69,0	98,0	77,5
Тяжинский	63,3	86,5	67,3
Тисульский	44,2	72,0	59,2

За сутки прибавка на обмолоте хлебов — 3,6, на уборке картофеля — 4,1 процента. А на вспашке зяби разворот работ вдвое хуже. Между тем высвободившиеся после окончания уборки кукурузы гусеничные тракторы и К-700 еще далеко не все включены в работу.

Медленно освобождаются поля от соломы — она убрана лишь с половины площадей, на которых обмолочены зерновые. Здесь, как и на многих других уборочных работах, отстают Тисульский, Тяжинский, Мариинский районы.

РУБЕЖ—3000

ЛИДЕР В СОРЕВНОВАНИИ

Животноводы совхоза «Елыкаевский» намерены досрочно выполнить годовое задание по продаже государству молока и мяса.

Одной из лучших работниц на откорме молодняка крупного рогатого скота является Т. Г. Кончукова. Она занимает первое место в совхозном соревновании.

Г. ГУСЬКОВ.

Кемеровский район.

ОСНОВА УСПЕХА

Одиннадцать доярок колхоза имени Жданова получили с начала года от каждой коровы более чем по две тысячи килограммов молока.

Ближе всех к достижению намеченного рубежа прошлогодняя трехтысячница Татьяна Афанасьевна Чигряй, у которой удой на одну фуражную корову составляет 2.997 килограммов.

Секрет успеха доярок и в личном мастерстве, и в обеспечении фермы запасами качественных кормов. В колхозе не один год сеют рожь. А эта культура дает хорошую зеленую подкормку и витаминно-травяную муку. С площади 66 гектаров был собран урожай по 17,5 центнеров с гектара. В этом году в колхозе посеяна рожь уже на площади 400 гектаров.

Принята от строителей и бетонированная траншея емкостью две тысячи тонн. Корма закладываются в нее с белковыми добавками и силосной закваской.

Г. РЫБНИКОВ.

☆ ☆ ☆

Досрочно выполнили девятимесячный план продажи государству молока животноводы совхоза «Новославянский». На приемные пункты отправлено более 600 тонн продукции.

Работники фермы заметно повысили продуктивность скота. За восемь месяцев от коровы получено молока почти на 500 килограммов больше, чем за соответствующий период прошлого года. Весомый вклад в выполнение плана внесли Е. Л. Нейбергер, В. С. Поленкова и другие доярки.

Справился совхоз и с девятимесячным планом продажи мяса. Лучше других поработали на откорме молодняка животноводы Я. Д. Кофанов, Н. И. Михайлов, П. Л. Бектерев и другие.

А. БОЯРСКАЯ.

Ижморский район.

Не чужое поле

Вчера совхоз «Усть-Сертинский» закончил уборку. В добротные облицованные траншеи уложена кукуруза на силос, весь картофель — в хранилищах.

Еще домолачивали комбайны пшеницу на последних гектарах под Курск-Смоленкой, а в центральных мастерских собирался в дорогу сборный отряд комбайнов.

Секретарь парткома совхоза Григорий Александрович Гончаров коротко проинформировал механизаторов о положении дел на жатве.

Первое место заняли хлеборобы Шестаковского отделения во главе с молодым управляющим Василием Ермалюком. Урожайность по совхозу — 12 центнеров с гектара зерновых и 180 центнеров кукурузы, — конечно, не высокая, но по нынешнему году, можно сказать, не плохая. Сейчас главное внимание в совхозе уделено вспашке зяби — на поля сегодня выходит около 30 тракторов.

Но осталась еще большая несжатая полоса в соседнем Тисульском районе. Поле это не чужое, и хлеб наш, общий, государственный. Отряду опытных комбайнеров, отправляющихся на помощь механизаторам совхоза «Тисульский», надо там поработать так же добросовестно, как и на своих сертинских полях.

Короткое ответное слово сказал начальник отряда, механик по сельхозмашинам Александр Дмитриевич Леонидов.

В отряде есть все для четкой, организованной работы на полях соседа. Он крепко надеется на помощь партгруппы из четырех членов КПСС, возглавляемой Анатолием Петровичем Федосовым, и трех мастеров-наладчиков.

Всего несколько минут на короткое напутствие. И двинулись в путь комбайны на новое поле, не чужое поле...

А. ЗАЙЦЕВ.

Чебулинский район.

СПАСИБО ГОРОДУ

Предприятия и организации города Юрги успешно выполняют задания по уборке картофеля в хозяйствах Юргинского района. Город перевыполнил план заготовки и закладки картофеля на хранение.

Для предприятий и организаций города Юрги уборка картофеля в хозяйствах района и заготовка клубней на зиму стали важнейшим делом осени.

Первыми выполнили задание коллективы кирпичного завода, РСУ-9, ГПТУ-55 и другие.

Успешно убирает картофель коллектив главного предприятия города — дважды орденоносного машиностроительного завода. Руководство этого предприятия давно взяло курс на механизацию уборки картофеля. По договоренности с совхозами «Зимниковский» и «Искитимский» завод взял под свою опеку четырнадцать картофелеуборочных комбайнов, подготовил для них механизаторов, обеспечил людьми.

Настоящим мастером уборки картофеля стал инженер отдела главного механика машзавода В. К. Зонберг. Он уже шестой год управляет картофелеуборочным комбайном. Долгое время работает в содружестве с трактористом совхоза В. Ю. Егерем. Они составили отличный экипаж. За десять жарких дней нынешней уборки они выдали около трехсот тонн клубней.

Немногим отстали от лидера экипажи заводчанина А. И. Валькова и совхозного тракториста З. М. Шулякова, Н. Н. Доманова и Б. Ф. Воробьева, А. Н. Гаака и Х. И. Терешкина и др.

Звено из восьми комбайнов за декаду сделало то, на что по нормам положено 14 дней.

Неплохо работают комбайны в совхозе «Искитимский». Машиностроительному заводу доведено задание убрать 400 гектаров картофеля, около 300 из них он уберет комбайнами.

Хорошо работают на уборке картофеля коллективы школ города, абразивного завода, треста «Юргапромстрой» и другие.

Всеми работами по уборке, перевозке, заготовке картофеля руководит городской штаб.

В городском штабе полагают, что свое задание — убрать в хозяйствах района 750 гектаров картофеля — город выполнит досрочно.

Горожане успешно трудятся на уборке моркови, столовой свеклы, капусты.

Земледельцы Юргинского района говорят горожанам спасибо за успешный труд на полях.

А. ГОРЕЛОВ,
зав. отделом пропаганды и агитации Юргинского райкома КПСС,

Г. ЗАДОРОЖНЫЙ,
корр. «Кузбасса».

г. Юрга.

ОДИННАДЦАТАЯ СЕССИЯ ОБЛАСТНОГО СОВЕТА

Вчера в Кемерове состоялась одиннадцатая сессия областного Совета народных депутатов шестнадцатого созыва.

Сессия заслушала доклад мандатной комиссии об итогах выборов в Кемеровский областной Совет народных депутатов, с которым выступил заместитель председателя этой комиссии депутат Н. С. Ермаков. Областной Совет признал полномочия вновь избранного 19 августа 1979 г. депутата по Кемеровскому избирательному округу № 65 **Агеева Николая Ивановича.**

Областной Совет рассмотрел вопрос «О мерах по улучшению культурного обслуживания сельского населения в соответствии с постановлением Президиума Верховного Совета СССР «О задачах Советов народных депутатов, вытекающих из постановления ЦК КПСС «О дальнейшем улучшении идеологической, политико-воспитательной работы». С докладом по этому вопросу выступил заместитель председателя облисполкома депутат **Г. В. Корницкий**, содоклад сделал председатель постоянной комиссии по культурно-просветительной и физкультурно-спортивной работе депутат **А. В. Антонов.**

В обсуждении доклада приняли участие депутаты: **И. А. Гапонов** — председатель Юргинского райисполкома, **Г. А. Салямова** — бригадир овощеводов совхоза «Ясная Поляна» Прокопьевского района, **Г. С. Веселов** — председатель Кемеровского горисполкома, **В. А. Максимова** — птичница совхоза «Яшкинский» Яшкинского района, **А. Д. Агеев** — председатель Тяжинского райисполкома, **В. А. Алексеев** — председатель правления областной организации Союза художников РСФСР, **Н. И. Сицуков** — председатель колхоза имени XXII партсъезда Тисульского района, **Ю. Д. Кожин** — управляющий трестом «Кемеровосельстрой», **В. И. Калин** — директор совхоза «Заря» Промышленновского района, **П. М. Дорофеев** — секретарь областного комитета КПСС, **Т. И. Куковякина** — зоотехник-селекционер колхоза имени XXI партсъезда Беловского района.

В работе сессии принял участие и выступил первый заместитель министра культуры РСФСР **Е. В. Зайцев.**

Сессия заслушала информацию о выполнении решения областного Совета от 28 сентября 1977 г. «О состоянии и мерах по улучшению подготовки и использованию трудовых ресурсов в народном хозяйстве области в соответствии с решениями XXV съезда КПСС». С информацией выступил заместитель председателя облисполкома депутат **В. М. Чурпита.**

По обсуждаемым вопросам приняты соответствующие решения.

Областной Совет рассмотрел организационные вопросы. В связи с введением дополнительной должности заместителя председателя облисполкома состав исполкома областного Совета увеличен до 18 человек. Заместителем председателя исполкома областного Совета народных депутатов избран депутат **В. П. Лата**, членом исполкома областного Совета — депутат **Н. И. Агеев** — заведующий организационно-инструкторским отделом облисполкома.

Утверждены начальники управлений и заведующие отделами облисполкома. Областной Совет утвердил начальником управления торговли облисполкома **Б. И. Хомякова**, освободив от этой должности В. П. Лату; начальником управления общественного питания облисполкома — **А. П. Рубана**, освободив от этой должности Б. И. Хомякова; заведующим отделом цен облисполкома — **И. М. Сорокина.** Создан отдел облисполкома по подготовке зоны затопления водохранилища Крапивинского гидроузла. Заведующим утвержден **В. В. Астафьев.**

150 МИЛЛИОНОВ ТОНН УГЛЯ — ДОСРОЧНО!

АНЖЕРО-СУДЖЕНСК

В городе ширится соревнование горняков за право добыть 150-миллионную тонну кузбасского угля.

В шахтоуправлении «Физкультурник» лидирует коллектив участка № 15, которым руководит И. Горбунов. С начала года очистники дополнительно вынули 11 570 тонн топлива. Они решили к годовщине Октября довести сверхплановый счет до тринадцати, а к концу года — до пятнадцати тысяч тонн.

(Корр. «Кузбасса»).

БЕЛОВО

Очистная бригада Михаила Александровича Федорова по праву называется лучшей на Беловском руднике. Включившись в городское социалистическое соревнование за право выдать 20-миллионную тонну угля в нынешнем году, горняки уже дважды выходили победителями. Сегодня передовой коллектив имеет с начала года 45 тысяч тонн угля дополнительно к плану.

НА СНИМКЕ: бригадир М. А. Федоров.

Фото **В. Грызыхина.**

УСПЕХ «ЗЫРЯНОВСКОЙ»

Коллектив шахты «Зыряновская» выполнил план четырех лет пятилетки по добыче угля. Прокомментировать это сообщение наш корреспондент попросил заместителя директора шахты В. В. Некрасова:

— С начала пятилетки потребителям из Северного Казахстана, Поволжья, Карелии и других районов страны отправлено 8 миллионов 855 тысяч тонн угля. В нынешнем году объем добычи топлива по сравнению с минувшим возрос на 160 тысяч тонн, а за сутки на-гора из каждого забоя в среднем выдается не менее 1 700 тонн. Это один из наиболее значительных показателей в отрасли. Производительность труда каждого рабочего, занятого на добыче, также является одной из лучших, она превысила 150 тонн в месяц.

Успех достигнут благодаря развернувшемуся соревнованию за своевременную подготовку очистного фронта и повышение нагрузки на забой. На сегодняшний день на сверхплановом счету проходчиков 240 метров горных выработок. Уже два года многие подготовительные коллективы работают по бригадному подряду. Это дало возможность значительно сократить сроки ввода новых лав.

В ходе соревнования за право добыть 150-миллионную тонну кузбасского угля хороших успехов добились проходческие бригады Е. Ф. Демушкина, С. И. Лупениса, П. К. Донских. Это, как и раньше, дает возможность очистным бригадам трудиться в полную силу. В сентябре, чтобы вклад в 150 миллионов был более весомым, нам предстоит прибавить к плану не менее 8 тыс. тонн.

Хороший темп взяли механизаторы третьего участка, обнадеживает работа пятого, который после длительного спада стал на тысячный уровень суточной добычи. Выполнила предоктябрьские обязательства бригада Г. С. Шерамыгина с первого участка. На финишную прямую вышел коллектив М. Н. Решетникова.

В. КЛАДЧИХИН.

г. Новокузнецк.

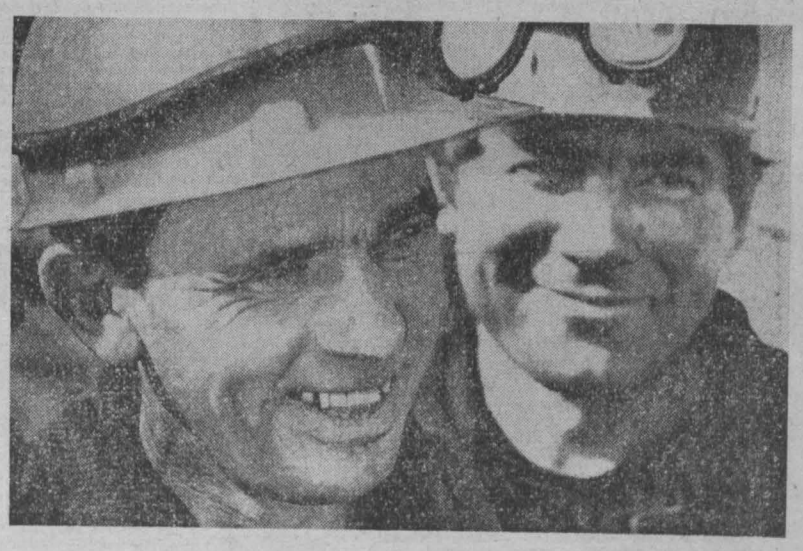

ПРИКАЗ МИНИСТРА ОБОРОНЫ СССР

27 СЕНТЯБРЯ 1979 года № 231 г. МОСКВА

ОБ УВОЛЬНЕНИИ ИЗ ВООРУЖЕННЫХ СИЛ СССР В НОЯБРЕ — ДЕКАБРЕ 1979 г. ВОЕННОСЛУЖАЩИХ, ВЫСЛУЖИВШИХ УСТАНОВЛЕННЫЕ СРОКИ СЛУЖБЫ, И ОБ ОЧЕРЕДНОМ ПРИЗЫВЕ ГРАЖДАН НА ДЕЙСТВИТЕЛЬНУЮ ВОЕННУЮ СЛУЖБУ

В соответствии с Законом СССР «О всеобщей воинской обязанности» **приказываю:**

1. Уволить из рядов Советской Армии, Военно-Морского Флота, пограничных и внутренних войск в запас в ноябре — декабре 1979 г. военнослужащих, сроки действительной военной службы которым истекают до 1 января 1980 г.

2. В связи с увольнением в запас военнослужащих, в соответствии с пунктом первым настоящего приказа, призвать на действительную военную службу в Советскую Армию, Военно-Морской Флот, в пограничные и внутренние войска граждан, которым ко дню призыва исполняется 18 лет, не имеющих права на отсрочку от призыва, а также граждан старших призывных возрастов, у которых истекли отсрочки от призыва.

3. Приказ объявить во всех ротах, батареях, эскадрильях и на кораблях.

Министр обороны СССР
Маршал Советского Союза
Д. УСТИНОВ.

Рабочий о соревновании

НЕЛЬЗЯ БЕЗ ВДОХНОВЕНИЯ

У нас в цехе есть специальный журнал, в который каждая бригада записывает свое обязательство. Однажды, в начале года, когда я пришла сделать в нем свою запись, прочитала: нас, съемщиц с комплекта № 1, вызывает на соревнование бригада Валентины Яковлевны Коршуновой с комплекта № 2. Сами-то мы хотели вызвать бригаду съемщиц Лиды Губерт — самую сильную в цехе. Нам интересно с нею посоревноваться. Мы ведь часто занимаем первое место в смене, иногда — классные места по заводу. И мне лично это интересно — в той бригаде я начинала работать, когда поступила на завод ученицей. Это было четыре года назад.

Съемщицы четвертого комплекта и тогда выделялись. Все девушки работали очень быстро, и я сначала за ними не успевала. Очень расстраивалась, что не могу работать так же быстро. Но они меня поддерживали, показывали, как и что нужно делать, чтобы получалось быстро. Я освоила все навыки, которым они меня научили, проработала с ними год.

Потом родился ребенок. Вернулась я через год, и меня поставили бригадиром самой отстающей в то время бригады. План она не выполняла, сдача продукции была самая маленькая в цехе. Крутильщицы новенькие, навыков нет, машины идут плохо. На комплекте все разбросано, грязно.

Никто из съемщиков не хотел работать на этом комплекте, в том числе и я. Просила, чтобы перевели меня в другую бригаду, но меня не переводили, так я и осталась. Поначалу было очень трудно: в бригаде не было съемщиков — работали временные рабочие из других цехов да студенты. Нужно было следить, чтобы все трудились и никто не прятался, каждого научить действовать правильно.

Полегче стало, когда в бригаду пришли две молоденькие девушки, очень энергичные и задорные. Мы уже не просиживали ни минуты, старались как можно быстрее обслужить машины, чтобы они не простаивали. Я убеждала девчат, что нужно постараться, и мы не будем «в хвосте». И действительно, стали выполнять месячный план, а потом и перевыполнять. Наверное, потому, что появилась сплоченность. Нам иногда помогал помощник мастера Саша Бейлерт, хотя у него на комплекте было очень много работы. Мне кажется, он даже курить не ходил, постоянно что-то делал на машинах, постоянно был на комплекте.

Потом девушки поступили учиться в институт, а в бригаду опять пришли новые рабочие, но уже квалифицированные — Тамара Галкина и Валя Ткаченко. Из крутильщиков в съемщики перешел Сергей Горюнов. Работать стало легче: просто нужно было правильно расставить всех по рабочим местам. Я присматривалась к членам бригады, спрашивала, кому что больше нравится делать. Сама всегда вставала на самую трудную операцию. И с тех пор стараюсь, чтобы каждый выполнял, по возможности, тот вид работы, который ему нравится. И у нас уже так все к этому привыкли.

Бригада у нас очень хорошая, я всеми довольна. Полгода назад у нас появилась новенькая, Валя Зилеева. Она очень быстро освоилась и работает наравне со всеми.

Во втором квартале наш комплект занял первое место по заводу. А в прошлом году однажды и наша бригада съемщиц заняла первое место по заводу. Мне тогда дали премию и грамоту. А вот членов бригады ничем не поощрили, и мне неудобно было перед ними. Ведь работали все вместе, успехов добились сообща, а их не отметили. Хотелось бы, чтобы отмечали всю бригаду, чтобы у всех была заинтересованность в первенстве.

И вообще у нас в смене как-то нет того живого огонька в соревновании, который бы зажег рабочих. Взять хотя бы этот случай с вызовом. Мы вызов бригады В. Я. Коршуновой, конечно, приняли. Это соревнование полезно для них: ведь они за нами тянутся, как мы тянемся за бригадой Лиды Губерт. Выработка в их бригаде заметно поднялась, в июле они заняли третье место в цехе. И все же что-то не так. Мы соревнуемся, но, откровенно говоря, без энтузиазма. Мне кажется, что здесь есть вина помощников мастеров. Они должны первыми поднимать флаг соревнования. Но порой мы даже не знаем, сколько сами сдали продукции, тем более — наши соперники. Встретимся в перерыв, спросим друг у друга, как дела — вот и вся информация.

Соревнование и взаимопомощь — большая сила. Вот уже два года я веду школу передового опыта. Рассказывала девушкам обо всем, чего добились сами, показала все приемы и методы, смотрела организацию рабочего места во всех бригадах нашей смены. Подсказывала, где недостатки. И вот теперь уже некоторые девушки — Лена Высоцкая, Светлана Кузнецова, Светлана Шурыгина, Надежда Яковлева, Валентина Мартинчик — обгоняют меня, работают лучше, быстрее. Мне нравится, как они работают. Мы, съемщицы, следим, как организовано дело в других бригадах, стараемся у себя сделать так же, если видим, что кто-то работает лучше. Например, если раньше мы ставили паковки, потом вытягивали концы нити и только затем ставили «рогульку», то сейчас делаем это все сразу. Получается гораздо быстрее. Так же — на заправке. Конечно, переучиваться трудно, но нужно, чтобы не отставать от других.

Еще об одном. Мы вместо 220 веретен обслуживаем 300—350, поэтому и перевыполняем норму. План 1977 года выполнили к 7 ноября, прошлого — ко Дню Конституции. Хотели и план 1979 года завершить к этому же сроку. Но в августе работали тяжело, плохи дела и сейчас. Причина — заторы в ткацком цехе. Оттуда медленно возвращают катушки. Приходится бегать за ними самим. Машины простаивают. Например, второго сентября у нас стояла половина машин. Надо принимать меры.

Е. СЕРГЕЕВА,
бригадир съемщиц крутильного цеха № 2 завода химволокна.

г. Кемерово.

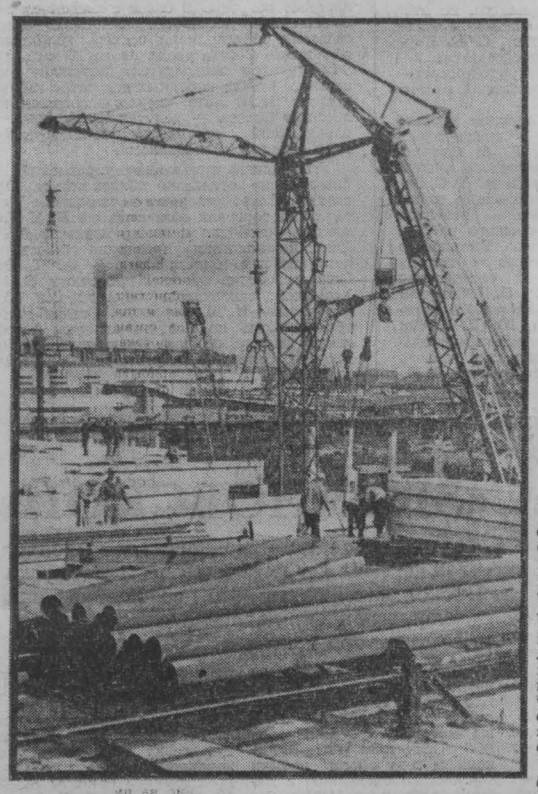

ШИРОКИМ фронтом развернуто строительство сталепроволочного цеха на Западно-Сибирском металлургическом заводе. В эти дни создатели нового крупного производства Запсиба заняты подготовкой корпусов пускового комплекса к работе в зимних условиях, к приему тепла в здания.

НА СНИМКАХ: строится сталепроволочный; бригадиры треста «Сибстальконструкция» А. И. Ляпустин и В. Г. Архипов — ветераны сооружения Запсиба.

Фото **В. Грызыхина.**

г. Новокузнецк.

ВЫСШАЯ ШКОЛА

ВОСПИТАТЬ СПЕЦИАЛИСТА

Есть в недавно принятом постановлении ЦК КПСС и Совета Министров СССР «О дальнейшем развитии высшей школы и повышении качества подготовки специалистов» такие слова: «Необходимо усилить роль кафедры как главного звена высшего учебного заведения, определяющего содержание и единство учебного, научного и воспитательного процесса». И еще: «Усилить ответственность всех кафедр за мировоззренческую направленность учебно-воспитательного процесса, руководствуясь при этом постановлением ЦК КПСС «О дальнейшем улучшении идеологической, политико-воспитательной работы».

В этих словах отразилось одно из важнейших программных положений о необходимости органического единства коммунистического воспитания и народного образования в нашей стране. К сожалению, на практике мы далеко не всегда следуем этому основополагающему принципу подготовки специалистов. В этом, на наш взгляд, одна из причин имеющихся недостатков в работе и Кемеровского университета, где еще не во всех звеньях обеспечено единство обучения и воспитания.

На последнем партийном собрании коммунисты, в частности, отмечали отсутствие на ряде факультетов — математическом, физическом, биологическом и других — четкой системы проводимых мероприятий. Отмечались и крупные недостатки в организации общественно-политической практики студентов. Она пока не стала неотъемлемой составной частью учебно-воспитательного процесса. На факультетах, в учебных группах, в студенческих общежитиях проводится немало различных вечеров, встреч, лекций, политинформаций и других мероприятий, но качество подготовки, эффективность многих из них невысоки...

В последние годы в университете сделано немало для совершенствования методики, повышения идейной направленности лекций, семинарских и практических занятий, других форм и средств обучения. На всех факультетах, в том числе и на заочном отделении, введены новые учебные планы, пересмотрены и обновлены программы важнейших курсов. Особое значение придается изучению фундаментальных наук, марксистско-ленинской подготовке будущих химиков, филологов, историков, экономистов, юристов, биологов, математиков, физиков, приобщению их к активной научно-исследовательской работе. Более широко используются в учебном процессе самые современные технические средства, в том числе электронно-вычислительные машины.

Вместе с тем по многим направлениям учебно-воспитательного процесса предстоит немало поработать всему коллективу, чтобы подняться до университетского уровня подготовки специалистов. Профессорско-преподавательский коллектив, коммунистов и комсомольцев не может не волновать тот факт, что многие студенты из года в год имеют лишь удовлетворительные оценки, в том числе и по общественным дисциплинам.

Значительная часть студентов остается вне влияния факультета общественных профессий, не участвует в лекционной и массово-политической работе. Есть о чем подумать комсомольским активистам университета, делая практические выводы из тревожного факта, который приводился на шестом пленуме обкома ВЛКСМ: общественной работой после окончания вуза занимаются от 7 до 10 процентов выпускников факультетов вторых профессий. Конечно, одна из причин такого положения — плохая информированность принимающих организаций о творческих способностях и склонностях молодых специалистов. Но рельефно выступают и издержки воспитательной работы в вузе, казенщины и формализма.

Принятое постановление ЦК КПСС и Совета Министров СССР предусматривает дальнейшее расширение и укрепление связей высших учебных заведений с соответствующими отраслями народного хозяйства. На новый уровень должны быть поднятыи вопросы распределения и использования молодых специалистов, творческого содружества университета с производственным объединением «Азот» и подшефным Яшкинским районом. Как того требует жизнь, особое внимание должно быть уделено совершенствованию учебно-воспитательного процесса на отделении заочного обучения.

Думается, одним из важных путей обеспечения единства обучения и воспитания студентов является всемерное повышение роли учебной (комсомольской) группы, учебно-воспитательных комиссий на каждом факультете, совета общежития и других органов студенческого самоуправления. К сожалению, на практике мы зачастую забываем, что период обучения в вузе — это время наиболее интенсивного развития интеллектуальных и нравственных сил и возможностей человека; приобретения навыков самостоятельной творческой деятельности. Именно в эти годы происходит формирование специалиста, его мировоззрения, жизненных идеалов и убеждений.

С учетом этих особенностей молодежи вся логика учебного процесса, деятельность всех его звеньев обогащают, воспитывают личность, активную жизненную позицию будущих специалистов. Огромную роль здесь играют комсомольские организации и кафедры общественных наук. И как закономерный результат их совместной работы — заметный рост интереса студенчества к социально-политическим дисциплинам, к произведениям классиков марксизма-ленинизма, к актуальным проблемам современности, повышение уровня успеваемости и качества знаний. Изучение общественных наук дополняется разнообразной идейно-воспитательной работой. Сегодня невозможно представить вузовскую жизнь без Ленинского зачета, Ленинских уроков, без конкурса студенческих работ по общественным наукам, истории ВЛКСМ и международному молодежному движению, без общественно-политической практики, школ молодого лектора и политинформатора, факультетов общественных профессий.

Высокую оценку партии и всенародное признание получила такая форма общественно полезного труда комсомольцев, как студенческие строительные отряды. Все более значительно их влияние на качество подготовки и воспитания специалистов, растет вклад студенчества в выполнение народнохозяйственных задач. Но если критически оценить сделанное в каждом вузе, в том числе и в нашем университете, то непременно обнаружатся новые возможности для дальнейшего совершенствования этого эффективного средства коммунистического воспитания студенчества, для органического соединения теоретических положений с общественно-политической практикой, для превращения знаний в убеждения.

Выполнение постановления ЦК КПСС и Совета Министров СССР, обеспечение единства обучения и воспитания, на наш взгляд, немыслимы без глубокого изучения и творческого использования накопленного опыта учебно-воспитательной работы, прежде всего опыта, который имеется на соседнем факультете, на соседней кафедре, в соседнем вузе. Это и опыт проблемного чтения лекций, и организации общественно - политической практики студентов, это и опыт комплексного решения вопросов учебно-воспитательного процесса, и работы куратора учебной группы, военно-патриотического и нравственного воспитания.

П. ЯКОВЛЕВ,
кандидат исторических наук, доцент кафедры истории КПСС Кемеровского государственного университета.

г. Кемерово.

НОВОСТИ СОБЫТИЯ ФАКТЫ

БЕЛОВСКИЙ РАЙОН

НА СНИМКЕ: передовой механизатор совхоза «Гурьевский» А. В. Крылов.

Фото **В. Фоминского.**

В ЦЕНТРЕ ВНИМАНИЯ — ПИСЬМА ТРУДЯЩИХСЯ

Состоялся пленум райкома партии, на котором рассмотрен вопрос «О задачах районной партийной организации по дальнейшему совершенствованию работы с письмами трудящихся и приему граждан в свете решений XXV съезда КПСС».

Коммунисты заслушали также информацию о работе по выполнению критических замечаний и предложений, высказанных коммунистами на отчетно-выборных партийных собраниях и районной партийной конференции.

НАГРАДА ВОДИТЕЛЯМ

В районе на уборке урожая работают в этом году 60 машин сводной автоколонны производственного объединения «Прокопьевскуголь», 30 из них в совхозе «Пермяковский».

Шоферы трудятся по-ударному. С начала уборочной кампании они перевезли уже более 12 тысяч тонн сельскохозяйственной продукции.

Коллективу сводной автоколонны по итогам работы за третью декаду августа вручено переходящее Красное знамя облисполкома и облсовпрофа, а бригадиру шоферов коммунисту М. Тарабе — переходящий красный вымпел совхоза «Пермяковский».

КОМБАЙНЕР, ЗАЖГИ ЗВЕЗДОЧКУ!

В совхозе «Моховский» в социалистическом соревновании участвуют почти пятьсот человек. В трудовое соперничество включилось и молодежное звено комбайнеров под руководством Виктора Шефнера. Члены звена обещали намолотить 35 тысяч центнеров зерна, нести общую ответственность за качество уборки.

Дело у ребят спорится. На их счету около 14 тысяч центнеров намолоченного зерна. У центральной конторы совхоза на стенде «Комбайнер, зажги звездочку!». Напротив фамилии самого молодого члена звена — 18-летнего комсомольца Николая Кучина зажглась третья звездочка. Он намолотил более трех тысяч центнеров зерна, выполнив сезонную норму выработки. Напротив фамилии Шефнера три звезды, у Николая Люшакова — четвертая звезда.

Л. ШЕРИН.

ЧЕМУ РАВНА ТОННА?

Ответ на этот вопрос даст любой первоклашка. Но если задать его взрослым дядям, то обнаружится, что далеко не всегда тонна равна тысяче килограммов. Например, у директора совхоза «Восход» Н. В. Ерашова в ответе вышло 1060 килограммов, а у председателя колхоза «Ударник полей» И. И. Ясько — 1020.

Подвело и того и другого отнюдь не слабое знание метрической системы, подвели их... обычные весы. Одного автомобильные, другого — установленные на ферме для взвешивания молодняка.

В большинстве колхозов и совхозов Тисульского района бригада областного комитета народного контроля ответственных за весовое хозяйство не обнаружила. А без догляда да присмотра немудреные в общем-то приборы способны на самые злодейские шуточки.

Жаловались некоторые руководители: знаем, мол, что врут весы, да вот отремонтировать трудно. Посочувствовать им можно, однако вот какая деталь выяснилась: из девяти хозяйств района только один колхоз имени Ленина заключил нынче договор на ремонт.

Хорошо, что нашлись добрые люди на Мариинском ремонтном участке «Энергоремналадки», не оставили без внимания забывчивых клиентов. Без всяких договоров отремонтировали они часть весов в районе. Во всяком случае так значится в отчетности. Но когда подойдешь поближе к этим отремонтированным весам, то берет сомнение: были ли тут ремонтники? Грязные, ржавые, вросли в землю, над некоторыми нет навесов, отсутствуют обязочные рамы, нет подъезда. И лишь только клеймо госповерителя свидетельствует, что все же тут ступала нога человека.

В совхозе «Сибирь» (директор В. Ф. Дударьков) и клеймо не помогло — ничего по нему не разберешь. Пришлось проводить раскопки в бухгалтерских документах.

Оказалось, ремонт весов в этом совхозе провела бригада из четырех ремонтников Мариинского участка «Энергоремналадки» под руководством В. В. Иванникова. Правда, тот почему-то забыл, что командировали их в район от участка, и представился как частное лицо. С помощью главного инженера совхоза В. И. Подвигина составили наряд на ремонт пятнадцати весов под видом шабашников. И положили в свои карманы по полторы сотни рублей каждый (о чем, конечно, не знал их начальник В. И. Голубев). Знал Голубев другое: из командировки Иванников всегда привозит план.

Выполняла же план ремонта в денежном выражении бригада очень легко. Ведь ни в совхозах, ни в колхозах не знают и, может быть, не желают знать, что в природе существуют прейскуранты оптовых цен на ремонт контрольно-измерительных приборов. Пользуясь этим, ремонтники «Энергоремналадки» без зазрения совести завышали объемы. А руководители хозяйств безоговорочно подписывали «липу».

В совхозах «Тамбарский», «Барандатский», «Тисульский» бригада Иванникова оформила наряды на якобы произведенный ремонт передвижных автовесов и за каждые получила по 107 рублей вместо 3 рублей за полагающийся технадзор.

Всего этого безобразия могло и не быть, если бы в совхозах и колхозах по-хозяйски относились к эксплуатации весового хозяйства. Необходимы учет и закрепление весов за ответственными лицами. Иначе тонна может оказаться центнером, и наоборот.

С. КРАСНОВ,
инспектор областного комитета народного контроля.

Тисульский район.

Советы: **ОПЫТ, ПРОБЛЕМЫ**

УРОКИ ТРУДНОЙ ЗИМЫ

В Мысках сейчас 5.475 жилых зданий. Только 542 из них общественного фонда. Однако большая часть горожан живет в этих домах: жилая площадь здесь намного больше, чем в частном секторе. Ведомственная принадлежность домов разная — в числе владельцев жилья предприятия большие и маленькие: Томусинская ГРЭС и завод железобетонных конструкций, Усть-Мрасская лесоперевалочная база, птицефабрика и многие другие. А вот забота о том, чтобы в домах было тепло, чтобы нормально шла вода и поступал газ, не может быть ведомственной.

Одно из важнейших дел горисполкома сейчас — подготовка к зиме. Впрочем, подготовка жилья и коммунального хозяйства к работе зимой всегда, в том числе и летом прошлого года, была в центре внимания горисполкома. И все-таки случилось несколько аварийных ситуаций.

Только благодаря организованности, выдержке, дисциплинированности работников Мысковской ЖКК производственного объединения «Кемеровоуголь», ЖКО Усть-Мрасской лесоперевалочной базы, жителей города нам удалось спасти тепловые системы от размораживания.

В один из дней января, когда на улице было минус сорок, остановилась центральная котельная Мысковского экспериментального механического завода. Котлы пришлось потушить, прокладывали в аварийном порядке новую нитку золоудаления. Но без остановки в течение двенадцати часов работали сетевые насосы.

Горком КПСС и горисполком обратились к населению с просьбой соблюдать нормы расхода воды, не допустить размораживания тепловых систем на чердаках, в подъездах.

С пуском котлов почти все жилье и объекты соцкультбыта получили тепло, системы выдержали.

Причина аварии — халатность и беспечность обслуживающего персонала центральной котельной Мысковского экспериментального механического завода. Котельная не была подготовлена к морозам. На золоудалении ощущался острый недостаток воды при максимальной нагрузке. Авария вскрыла и другие узкие места. Не было дублирующего энергоснабжения на водонасосной, обнаружились сбои в системе поставки, хранения и подачи угля. Не было соли, и теплоноситель подавался в систему неочищенный, что привело к преждевременному выходу из строя разводящей тепловой сети и приборов отопления.

Это только один пример из жизни города в прошедший отопительный период. И он требует самых серьезных выводов.

В мае на заседании горисполкома состоялся обстоятельный разговор, было принято решение «Об итогах отопительного сезона и подготовке жилья, коммунальных объектов к зиме». Сейчас можно подвести итог проделанной работы.

Микрорайон Томусинской ГРЭС — это поселок энергетиков. Обслуживает его коллектив теплосетевого участка, жилой фонд на балансе ГРЭС. Обе службы имеют большой опыт, персонал квалифицированный. Технически грамотно проводятся и профилактика, и капитальные ремонты. Однако и тут есть сложности.

Трудно обеспечить теплом 17-й квартал — это дома, где живут углеобогатители ЦОФ «Сибирь». Вот уже несколько лет Мысковское строительное управление треста «Кузбассгражданстрой» № 1 строит теплофикационный коллектор. Управление механизации этого треста допустило брак при укладке железобетонных лотков, сейчас надо все переделывать, искать новые трубы: прежние долго лежали в воде, пришли в негодность.

И сейчас строители не могут сказать, сдадут ли новый семисотметровый участок теплового коллектора. Значит, все жилые дома и детский комбинат попадут в затруднительное положение: ведь существующие временные сети ненадежны и никем не обслуживаются.

В микрорайоне Томусинского завода железобетонных конструкций есть своя котельная, но трех котлов явно недостаточно. Это было видно уже в прошлом году. Намечается подвести сюда тепло от Томусинской ГРЭС. Вопрос рассматривается Министерством энергетики и электрификации СССР — это вопрос будущего, а пока проложена нитка для подачи пара с существующей котельной завода. Так что зимний период и здесь будет напряженным.

Центр города обогревает котельная комбината «Кузбассшахтострой», о которой и шел разговор вначале. И после аварии положение остается серьезным. Не закончено строительство двух котлов, еще два в ремонте, и лишь два из шести приняты к отопительному сезону. На подачу горячей воды пока работает один.

То, что могли сделать своими силами, в основном сделали: проложили дублирующий кабель, две нитки гидрозолоудаления, установили дополнительный насос. Но есть проблемы более серьезные.

Проектное решение подачи угля со склада не годится для Сибири, тем более, что идет мокрый уголь, да еще крупной фракции. В обоих случаях — «египетский труд»: на открытом воздухе рабочий кувалдой разбивает глыбы. Вопрос углеподачи нужно решать сейчас, немедленно. Иначе котельная может опять остановиться.

Довольно большая часть теплосетей в городе заменена новыми. Очищены колодцы, сделана ревизия запорной арматуры. Но и тут полного удовлетворения нет. Мешает ведомственность: дирекция строительства разреза «Сибиргинский» (Г. М. Зубарев) не передает на баланс экспериментального механического завода теплосети, законченные строителями. Парадокс: теплосети эксплуатируют, хотя они до сих пор не сданы.

Вообще ведомственные перегородки создают не одну проблему. Например, раздробленность, многочисленность владельцев жилья не дают возможности организовать централизованное обслуживание теплосетей, диспетчерскую службу. А централизация — это и больший порядок, и более высокая ответственность.

Самые энергичные меры принимает исполком, чтобы обеспечить город топливом. Восемьсот тонн угля нужно вывезти с разреза «Сибиргинский». Как бы трудно ни было это при недостатке транспорта, горючего, уголь подвезем.

Г. КОРОТЕЕВ,
заместитель председателя горисполкома.

г. Мыски.

«КУЗБАССУ» ОТВЕЧАЮТ

«КАК НАЙТИ УЧИЛИЩЕ?»

Так называлась статья, опубликованная 9 сентября 1979 года. Указанные в ней недостатки в организации производственной практики учащихся ГПТУ-48 действительно имели место. В настоящее время руководство ГПТУ-48 и треста «Кемеровостроймaтериалы» подбирает необходимое количество рабочих мест для выпускных групп в соответствии с требованиями учебных программ.

Кроме того, трест «Кемеровостроймaтериалы» дал согласие подготовить 90 человек для производственного объединения «Кузбассэлектромотор».

В. БУЙНЫЙ,
и. о. начальника областного управления профтехобразования.

г. Кемерово.

СОБЫТИЯ ЗА РУБЕЖОМ

КОРРЕСПОНДЕНТЫ ТАСС И АПН ПЕРЕДАЮТ

ВЫСТУПЛЕНИЕ А. А. ГРОМЫКО

НА XXXIV СЕССИИ ГЕНЕРАЛЬНОЙ АССАМБЛЕИ ООН

НЬЮ-ЙОРК, 25 сентября. (ТАСС). Сегодня на пленарном заседании XXXIV сессии Генеральной Ассамблеи ООН выступил член Политбюро ЦК КПСС, министр иностранных дел СССР А. А. Громыко.

Он заявил, что 70-е годы займут важное место в истории. В эти годы вылилась в широкий процесс та положительная тенденция в международной обстановке, которая получила название разрядки напряженности в мире. Разрядка — а Советский Союз стоял у ее колыбели — выражает чаяния всего нашего народа и, мы уверены, всех народов. Вместе с тем, продолжал А. А. Громыко, все еще активны силы, ведущие линию на то, чтобы приучить людей мыслить категориями войны и наращивания вооружений.

Примером может служить кампания, поднятая вокруг Кубы, в ходе которой каких только не нагромождается вымыслов о политике Кубы и Советского Союза. А правда состоит в том, что вся эта пропаганда не имеет под собой никакой реальной почвы и основана именно на вымыслах. Советский Союз и Куба об этом уже заявили. А наш совет здесь простой — надо честно признать надуманность всего этого вопроса и закрыть его.

СССР, его союзники по Варшавскому Договору, сказал далее оратор, не могут не учитывать того, что некоторые государства продолжают военные приготовления, наращивают их темпы. В этих условиях они вынуждены проявлять заботу о своей безопасности. Вместе с тем наш подход к этому делу таков: «Оборонный потенциал Советского Союза, — указывал Л. И. Брежнев, — должен быть достаточным для того, чтобы никто не рискнул нарушить нашу мирную жизнь. Не курс на превосходство в вооружениях, а курс на их сокращение, на ослабление военной конфронтации — вот наша политика».

Ведь всему миру известно, сколько и какие предложения вносили социалистические государства на рассмотрение других стран, и прежде всего в ООН, направленные на углубление процесса разрядки напряженности в мире, на расширение мирного сотрудничества между государствами, на укрепление международной безопасности.

Мир, продолжал А. А. Громыко, между тем, давно перешел уже черту, за которой гонка вооружений стала поистине безумной. Мы призываем все государства — члены ООН противопоставить этому безумию здравый смысл, волю к укреплению взаимного доверия.

В наши дни, подчеркнул глава советской делегации, нет более жгучей проблемы, чем устранение угрозы ядерной войны. Это понимает каждый разумный человек. И этой задачи по-настоящему не решить, не остановив конвейер, с которого непрерывным потоком сходит чудовищной разрушительной силы оружие — ядерные боеголовки, бомбы и снаряды.

Советский Союз, как мы уже не раз заявляли, готов к совместному с другими странами обсуждению этой кардинальной задачи и предлагает приступить к конкретным переговорам. Прямой долг участвовать в них ложится на все без исключения ядерные державы.

К комплексу вопросов, связанных с ядерным оружием, относятся обеспечение гарантий безопасности неядерных государств и неразмещение ядерного оружия на территориях стран, где его нет в настоящее время. Генеральная Ассамблея уже приняла по этим вопросам принципиальные решения. Теперь их нужно воплотить в обязывающие международные соглашения. Необходимо также предпринять дальнейшие усилия по укреплению режима нераспространения ядерного оружия. И ответственность за это несут все государства.

А. А. Громыко особо подчеркнул, что подписание советско-американского Договора об ограничении стратегических наступательных вооружений — убедительное доказательство того, что при наличии доброй воли и готовности учитывать законные интересы друг друга можно добиться договоренностей по самым трудным вопросам. Договор, сказал он, перебрасывает мост к дальнейшему ограничению и сокращению стратегического оружия.

Упрочение всеобщего мира, заявил оратор, неотделимо от обеспечения безопасности в Европе. Сегодня на европейском континенте имеется более прочная, чем вчера, база для мирного сотрудничества государств. Благоприятные сдвиги произошли в отношениях между социалистическими и капиталистическими странами Европы. Корни, которые политическая разрядка пустила на европейской почве, не могут, однако, стать жизнестойкими, если не будут приняты практические меры в области разрядки военной.

Остановившись на очагах напряженности в мире, А. А. Громыко заявил, что не один такой очаг можно насчитать в Азии. Лишь полгода назад была совершена агрессия против Социалистической Республики Вьетнам. Агрессоров заклеймил фактически весь мир. Но все ли, кому следует, сделали из происшедшего надлежащие выводы?

Этот вопрос нельзя утопить в искусственно раздутой пропагандистской кампании вокруг индокитайских беженцев, направленной своим острием против Вьетнама. Нет, острие следует повернуть совсем в другой адрес, и он известен.

Как и у всех миролюбивых народов, продолжал А. А. Громыко, у советских людей вызывает большую озабоченность обстановка на Ближнем Востоке — одной из самых «горячих» точек земли, откуда исходит серьезная угроза миру.

Сепаратная сделка между Египтом и Израилем ничего не решает. Это — средство, призванное усыпить бдительность народов.

Советская политика в отношении ближневосточной проблемы принципиальна. Мы — за всеобъемлющее и справедливое урегулирование, за утверждение надежного мира на Ближнем Востоке, в районе, который недалеко от наших границ. Советский Союз твердо стоит на стороне арабских народов, решительно отвергающих сделки за счет их законных интересов.

Руководство Советского Союза, отметил оратор, не делает секрета из того, что желает иметь нормальные, больше того — дружественные отношения с Соединенными Штатами. Для этого требуется лишь следовать принципам, пробившим себе широкую дорогу в международных отношениях, — они зафиксированы и в известных советско-американских документах — принципам мирного сосуществования государств, невмешательства в чужие дела. Никому мы не позволим вмешиваться в наши внутренние дела. Забота о советско-американских отношениях — дело обоюдное. Только на этой основе отношения между СССР и США могут развиваться успешно.

Наша позиция с исчерпывающей ясностью и четкостью изложена Л. И. Брежневым и в Вене, в ходе встречи с президентом США Картером. Встреча показала, что, если имеется взаимное желание, СССР и США могут находить взаимоприемлемые решения и сотрудничать во имя международной разрядки и мира.

В цепи послевоенных событий, наряду с позитивными, были и опасные, такие, которые подвергали серьезной угрозе устои мира.

В этой связи А. А. Громыко остановился на манипулировании термином «гегемонизм», который все чаще встречается за последние годы в международном политическом обиходе. Термин «гегемонизм» — это стремление к мировому господству, к господству над другими странами и народами.

Советская позиция насчет гегемонизма и доминирования ясна. С первых дней своего существования Советское государство выступило решительно против того, чтобы кто-то был гегемоном, а кто-то подчинялся его воле, чтобы одни государства занимали доминирующее положение по отношению к другим.

20 миллионов человеческих жизней отдал наш народ, чтобы опрокинуть гитлеровские планы установления мирового господства и похоронить гегемонизм в его фашистском обличии. Уже по одной этой цифре можно судить о наших счетах с гегемонизмом.

Пришло время всем государствам — членам ООН занять недвусмысленную позицию по отношению к гегемонизму — осудить его, преградить путь любым поползновениям на гегемонию в мировых делах. Недопустимость ее следует возвести в принцип, который должен неукоснительно соблюдаться.

Руководствуясь всем этим, Советский Союз предлагает включить в повестку дня настоящей сессии важный вопрос — «О недопустимости гегемонизма в международных отношениях» и вносит на рассмотрение сессии проект соответствующего решения.

Мы уверены, что все, кто подходит к ведению международных дел на основе равенства, в интересах разрядки и мира, не могут возражать против принятия такого решения. Хотелось бы выразить надежду, что Генеральная Ассамблея подойдет к рассмотрению этого проекта с высокой мерой ответственности.

В заключение А. А. Громыко сказал: Все положительное, чего мы сумеем достигнуть сегодня, поможет нам в 80-е годы закрепить и развить успехи 70-х. От этого в свою очередь будет в немалой степени зависеть, с какими мыслями и чувствами, с какой памятью о прошлом и верой в будущее перешагнет человечество грань следующего тысячелетия.

Мы желаем и сделаем все от нас зависящее, чтобы работа XXXIV сессии Генеральной Ассамблеи завершилась принятием таких решений, которые были бы встречены добрым словом народами мира.

ПОЛОЖЕНИЕ В ЦАР

ЛОНДОН, 25 сентября. (ТАСС). События в Центральноафриканской Республике находятся в центре внимания сегодняшних лондонских газет.

Теперь стало совершенно очевидным, пишет в редакционной статье «Файнэншл таймс», что Франция принимала самое активное и прямое участие в свержении правителя Бокассы. События в ЦАР, по мнению газеты, вновь подтвердили решимость Франции осуществлять вмешательство, вплоть до военного, для защиты собственных интересов в Африке. Вмешательство в дела Центральноафриканской Империи — лишь одна и самая последняя в длинном списке операций, проведенных Францией за прошедшие 20 лет, в частности в Камеруне, Сенегале, Чаде, Габоне, дважды в Заире и в Западной Сахаре. Цель подобных операций, призванных, помимо прочего, обеспечить французские экономические интересы, является в основном политической, указывает «Файнэншл таймс». Франция демонстрирует таким образом свое присутствие в крепко сколоченной зоне своего политического и экономического влияния в Западной и Центральной Африке.

Свергнув Бокассу, Франция зашла несколько дальше, чем прежде. На сей раз она утверждает новых лидеров. Это, пишет газета, может дать другим африканским лидерам пищу для размышлений.

ЯУНДЕ, 25 сентября. (ТАСС). Выступивший на пресс-конференции новый глава центральноафриканского государства Д. Дако заявил о своей готовности установить дипломатические отношения с расистским режимом ЮАР. «Я, — подчеркнул президент, — сделаю это открыто, на глазах у всех». Он высказался также за восстановление дипломатических отношений с Израилем. Президент сообщил, что он просил Францию усилить военное присутствие в ЦАР. Французские военнослужащие, заявил Дако, смогут «в случае необходимости» оставаться в стране свыше десяти лет.

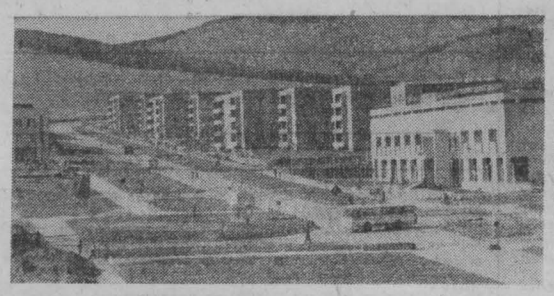

ТРИ СОКРОВИЩА ЭРДЭНЭТА

Эрдэнэт... Это слово сегодня очень популярно в Монголии. «Эрдэнэт славен тремя сокровищами: рудой, людьми, дружбой». Эти слова принадлежат известному писателю Лодонгийну Тудэву. Стройка номер один, как справедливо называют в Монголии Эрдэнэт, — подлинная школа интернационализма, настоящая кузница монгольских национальных кадров. В совместном труде профессиональному мастерству, опыту друг у друга здесь учатся все — от рядовых рабочих до руководителей высшего звена. Непосредственно участвуют в создании Эрдэнэта представители свыше 50 национальностей Страны Советов и МНР.

НА СНИМКАХ: вид на горно-обогатительный комбинат с горы Эрдэнэтийн-обо (внизу); в Эрдэнэте появилась еще одна новая улица...

Фотохроника ТАСС.

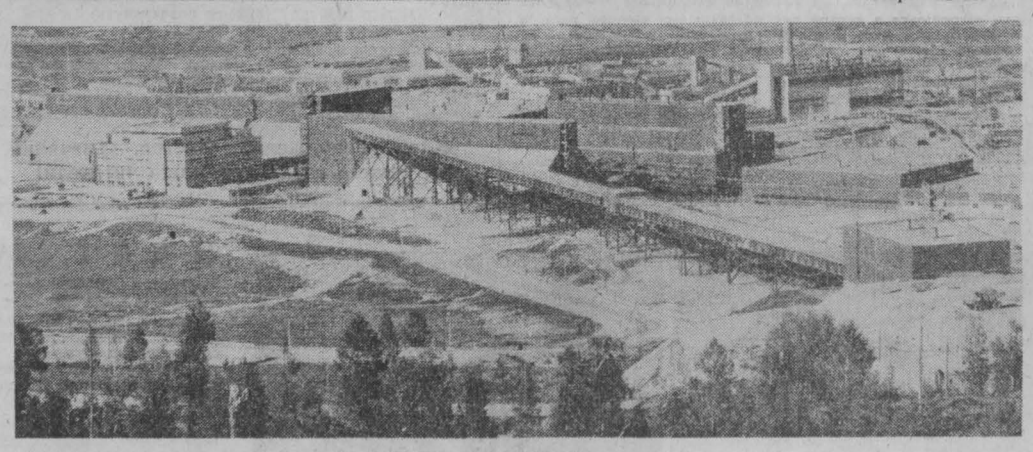

ЛИЦО «СВОБОДНОГО МИРА»

ДУХОВНЫЕ НАСЛЕДНИКИ ФОРРЕСТОЛА

«Караул, русские идут!». Утверждают, что именно с таким криком в мае 1949 года Джеймс Форрестол выпрыгнул из окна 16-го этажа психиатрической больницы, приняв в неистовом бреду за советский танк пожарную машину, появившуюся на улице. Лишь за несколько дней до этого ему пришлось оставить пост министра обороны США в связи с умственным расстройством.

Тридцать лет прошло с тех пор, но форрестоловские вопли не затихают над миром.

«Караул, русские идут!» — вот смысл участившихся в последнее время публикаций в японской прессе. Одна за другой «выпекаются» книги о возможном нападении Советской Армии на Японию. Чего только стоят такие, с позволения сказать, произведения с недвусмысленными названиями: «Советские войска высадились в Японии!», «Минск» атакует!»... А в газетах и еженедельниках чуть не ежедневно смакуются фантастические подробности третьей мировой войны, которую-де в ближайшем будущем развяжет СССР.

Этой хорошо спланированной кампанией дирижируют лица, занимающие высокие правительственные посты. Денег на это не жалеют. По данным газеты «Акахата», правительство Японии на нужды подобных кампаний в прессе выделило в нынешнем году 12,7 миллиарда йен (1 000 йен — 2,98 руб.).

Эта кампания в последнее время все чаще выходит за пределы Японии. Провокационными интонациями пронизана, например, статья «Япония — станет красной или погибнет?», написанная неким Такао Токуока и опубликованная в начале сентября в газете «Нью-Йорк таймс».

Автор излагает сущность спора, ведущегося на страницах японской прессы между Митио Морисимой, экономистом, преподающим в Лондонском университете, и Есихико Сэки, профессором общественных наук университета Васэда в Токио. Парадоксально, но эти два умудренных опытом ученых мужа всерьез рассуждают на тему, через сколько дней после гипотетического вторжения русских японские войска самообороны должны сложить оружие. Один настаивает на немедленной капитуляции, другой — хотя бы на временном сопротивлении.

Выводы, однако, различны. М. Морисима высказывает в конце концов трезвую мысль: «Вместо укрепления сил самообороны Япония должна уделять больше внимания культурным обменам, экономической помощи и улучшению дипломатических отношений со странами коммунистического блока».

Профессор Сэки, в свою очередь, настаивает на укреплении сил самообороны, чтобы «они сумели продержаться хотя бы две недели, пока не придет помощь со стороны США».

Еще в свое время нацистский пропагандист номер один Геббельс вывел формулу, суть которой сводится к тому, что тысячу раз повторенная ложь становится похожей на правду. Эта формула давно уже взята на вооружение пропагандистской машиной империализма. Ее представители с такой яростью и так долго убеждают мир и самих себя в существовании «советской угрозы», что мало кто удивится, если в Америке или Японии отыщутся современные последователи безумца Форрестола.

(АПН).

ТВ

27, ЧЕТВЕРГ

I ПРОГРАММА. **Москва («Орбита»).** 10.00 «Время». 10.40 Утренняя гимнастика. 11.05 «Докер». Художественный фильм. 12.15 «Клуб кинопутешествий». 13.15 Поет В. Будилин. 13.30 «Золотой корень». Документальный телефильм. 14.00 Новости. **Перерыв до 15.40. Москва («Орбита»).** 15.45 Новости. 16.00 «Земля вернет сторицей». Научно-популярный фильм. 16.10 «Материалистическое понимание истории». 16.40 «Шахматная школа». Белая ладья. 17.10 «Отзовитесь, горнисты!». 17.40 «Универсиада-79». Передача из Мексики. **Кемерово.** 18.15 • «Машин умелые творцы». В передаче, посвященной Дню машиностроителя, принимает участие заведующий отделом промышленности обкома КПСС И. П. Проскурня. 18.50 «День за днем». **Москва («Орбита»).** 19.00 «Совершенствуя механизм хозяйствования». Выступление вице-президента Академии наук СССР академика П. Н. Федосеева. 19.15 Незабываемые киноленты. «У озера», Художественный фильм. 1-я серия. 20.55 «Сегодня в мире». 21.10 «У озера». Художественный фильм. 2-я серия. 22.30 «Время». 23.05 «Спутник кинозрителя». 23.40 «Сегодня в мире». 23.55—00.40 Вечерний концерт для машиностроителей. II ПРОГРАММА. **Москва («Орбита»).** 18.15 «Книги—вестники дружбы». Об итогах работы Московской международной книжной выставки-ярмарки. 18.45 «Веселые нотки». **Кемерово.** 19.00 • Для детей. «В стране оживших знаков». 20.00 «Юность моего села». «Молодая смена механизаторов». Документальные фильмы. 20.30 • Экран—учителю. Математика. Анализ результатов вступительных экзаменов в вузы. 21.15 «Поет Ирина Богачева». Фильм-концерт.

Р

27, ЧЕТВЕРГ

7.00 — Прогноз погоды. 7.02 — Программа передач. 7.35 — Утренний концерт. 7.58, 8.15— Прогноз погоды. 8.17 — Обзор областных газет. 8.28 — Прогноз погоды. 9.15 — «Осенние мотивы». Концерт. 9.54 — Объявления (по горсети) 11.15— Производственная гимнастика. 11.25 — Передача для октябрят «Звездочка». 11.45 — Музыка А. Глазунова. 19.15 — Новости Кузбасса. 19.30 — Радиопрограмма «Сельские зори». 20.10 — «Технический вестник». 20.15 — Объявления. 20.25 — Прогноз погоды, программа передач на 28 сентября.

ОМСКИЙ ОБЛАСТНОЙ ТЕАТР ЮНОГО ЗРИТЕЛЯ ИМЕНИ ЛЕНИНСКОГО КОМСОМОЛА

в помещении театра оперетты

ДВА КЛЕНА. Начало в 10 и 15 час., ДЕТЯМ ДО ШЕСТНАДЦАТИ — в 19 час. 50 мин.

ЦИРК

НОВЫЙ АТТРАКЦИОН—МЕДВЕДИ-ИЛЛЮЗИОНИСТЫ ПОД РУКОВОДСТВОМ ГЕННАДИЯ МИНАСОВА. Начало представления в 19 час. 30 мин.

ФИЛАРМОНИЯ

Большой концертный зал

5 октября ВОКАЛЬНО-ИНСТРУМЕНТАЛЬНЫЙ АНСАМБЛЬ «РИВЬЕРА». Начало в 20 час.

С 8 по 12 октября ГОСУДАРСТВЕННЫЙ ОРДЕНА ТРУДОВОГО КРАСНОГО ЗНАМЕНИ АКАДЕМИЧЕСКИЙ РУССКИЙ НАРОДНЫЙ ХОР РСФСР ИМЕНИ М. Е. ПЯТНИЦКОГО. Начало в 20 час.

ДОМ КИНО «МОСКВА». Большой зал. Новый цветной широкоформатный художественный фильм ПОГОВОРИМ, БРАТ..., две серии (10, 12-40, 15-30, 18-20, 21). **Малый зал.** Хроникальный фильм Я ЛЮБЛЮ ДИРЕКТОРА (12, 15, 18-30). Художественный фильм ЖЕРТВА ИНТРИГИ (13, 16-40, 19-30, 21-20).

«ЮБИЛЕЙНЫЙ». РАСПИСАНИЕ НА ПОСЛЕЗАВТРА (10). Новый широкоформатный художественный фильм ПОГОВОРИМ, БРАТ..., две серии (11-50, 14-40, 17-30, 20-20).

«КОСМОС». Новый цветной художественный фильм ОСОБЫХ ПРИМЕТ НЕТ, две серии (9, 12, 15, 18, 21). РАЛЛИ (10, 12, 14, 16, 18, 20, 21-40).

«ПИОНЕР». КРУГОСВЕТНОЕ ПУТЕШЕСТВИЕ КОТА В САПОГАХ (10, 11-30, 13, 14-30, 16, 17-40, 19-20, 21).

«АНТОШКА». НУ, ПОГОДИ! (10, 11-20, 12-40, 14, 15-20, 16-40, 18, 19).

«ОКТЯБРЬ». ГУТТАПЕРЧЕВЫЙ МАЛЬЧИК (15). ЛЕДИ КАРОЛИНА ЛЭМ, две серии (12, 17, 20).

«МЕТАЛЛУРГ». ФИНИСТ — ЯСНЫЙ СОКОЛ (14). ИВАНЦОВ, ПЕТРОВ, СИДОРОВ, (16, 18, 20).

«ПРОГРЕСС». ЕМЕЛЬЯН ПУГАЧЕВ, две серии (12, 17, 20).

«ЛУЧ». НЕДОПЕСОК НАПОЛЕОН III (13). ПОВТОРНЫЙ БРАК (15, 17, 19, 20-50).

«КОМСОМОЛЕЦ». Киносборник мультфильмов ЖИЛ-БЫЛ МЫШОНОК (15). ЧУЖОЕ СЕРДЦЕ (17, 19, 21).

ДК СТРОИТЕЛЕЙ. ПРОКАЖЕННАЯ (17, 20-40). НОВОБРАНЦЫ ИДУТ НА ВОЙНУ (19).

ДК ПРОИЗВОДСТВЕННОГО ОБ'ЕДИНЕНИЯ «АЗОТ». ЕМЕЛЬЯН ПУГАЧЕВ, две серии (16, 19).

ДК имени 50-летия ОКТЯБРЯ. РАЛЛИ (11, 13, 15, 17, 19, 21).

ДК ШАХТЕРОВ. ЛЕДИ КАРОЛИНА ЛЭМ, две серии (15, 18, 20-30).

ДК КОКСОХИМЗАВОДА. МОРЕ, две серии (17, 20).

ВНИМАНИЮ КНИГОЛЮБОВ! 29 СЕНТЯБРЯ

в ДК коксохимзавода, в магазинах № 7 (Горловское шоссе, 65) и 16 (ул. 40 лет Октября, 31) с 7 до 10 часов

ПРОВОДИТСЯ ЗАПИСЬ

желающих участвовать в розыгрыше подписки на собрание сочинений С. Бабаевского в пяти томах, А. Суркова в четырех томах.

Запись проводится по предъявлении паспорта.

Облкниготорг.

Коллектив Кемеровского производственного объединения автовокзалов и автостанций глубоко скорбит по поводу безвременной кончины

ВОЗМИЛОВА
Сергея Леонидовича

и выражает соболезнование родным и близким покойного.

Коллектив автоуправления объединения «Кемеровоуголь» выражает искреннее соболезнование начальнику отдела труда и заработной платы Давыдовой А. Т. по поводу безвременной кончины ее мужа

ДАВЫДОВА
Михаила Гавриловича.

КЕМЕРОВСКИЙ ГОСУДАРСТВЕННЫЙ МЕДИЦИНСКИЙ ИНСТИТУТ ОБ'ЯВЛЯЕТ ПРИЕМ СЛУШАТЕЛЕЙ

на подготовительное отделение на 1979/80 учебный год.

Срок обучения с отрывом от производства 8 месяцев. Слушатели обеспечиваются общежитием и стипендией из фонда института. Лица, окончившие подготовительное отделение, зачисляются на первый курс без вступительных экзаменов.

Принимаются передовые рабочие и колхозники, уволенные в запас из рядов Вооруженных Сил СССР, санитарки и младшие медицинские сестры по уходу за больными. Рабочие и колхозники должны иметь стаж практической работы (без учета ученического стажа), не менее одного года, санитарки и младшие медицинские сестры — не менее двух лет.

Отбор и направление молодежи на подготовительное отделение осуществляется непосредственно руководителями промышленных предприятий, организаций транспорта и связи, геологоразведочных организаций, совхозов и колхозов, командованием воинских частей, руководителями лечебно-профилактических, санитарно-профилактических и аптечных учреждений и учреждений судебно-медицинской экспертизы. Кандидатуры направляемых широко обсуждаются на производственных собраниях рабочих и колхозников и в общественных организациях. Направления от командования воинских частей действительны в течение года с момента увольнения в запас.

Заявления подаются на имя ректора института с указанием факультета (лечебного, педиатрического, санитарно-гигиенического, стоматологического или фармацевтического), на котором поступающий желает обучаться по окончании подготовительного отделения. К заявлению прилагаются: документ о среднем образовании (в подлиннике), направление на учебу (установленной формы), характеристика (обязательно за подписью руководителя предприятия и представителей партийной, комсомольской и профсоюзной организаций), медицинская справка (форма № 286), шесть фотокарточек размером 3×4 см, выписка из трудовой книжки, заверенная руководителем предприятия или учреждения. По прибытии в институт поступающие предъявляют лично паспорт, военный билет (приписное свидетельство), комсомольский и профсоюзный билеты. Зачисление проводится по результатам собеседования (по химии, физике и биологии) с учетом стажа практической работы и среднего балла аттестата.

Прием заявлений с 1 октября по 10 ноября, от увольняемых в запас из рядов Вооруженных Сил СССР в ноябре—декабре — до 15 января 1980 года. Начало занятий 1 декабря.

Заявления с необходимыми документами направлять по адресу: 650029, г. Кемерово-29, ул. Ворошилова, 22а, медицинский институт, приемная комиссия подготовительного отделения.

КЕМЕРОВСКОЕ МЕДИЦИНСКОЕ УЧИЛИЩЕ И ОБЛАСТНАЯ КЛИНИЧЕСКАЯ БОЛЬНИЦА № 1 ОБ'ЯВЛЯЮТ НАБОР УЧАЩИХСЯ

на 1979/80 учебный год на вечернее отделение по специальности медицинская сестра.

Срок обучения 2 года 6 месяцев. Принимаются лица с образованием 10 классов. Вечернее отделение будет функционировать на базе Кемеровской областной клинической больницы № 1. Зачисленные в училище обязаны работать в областной больнице № 1 в должности санитарок в течение — всего срока обучения.

Поступающие сдают экзамены по русскому языку и литературе (сочинение), химии (устно).

Для поступления необходимы: заявление на имя директора училища с приложением документа об образовании (аттестат в подлиннике, автобиографии, выписки из трудовой книжки, медицинской справки (форма № 286), 4 фотокарточек размером 3×4 см. Прием документов до 10 ноября с. г.

Приемные экзамены с 1 по 20 ноября. Начало занятий 1 декабря с. г.

Адрес медучилища: г. Кемерово, ул. Н. Островского, 10. Тел. 6-21-02, 6-20-85, областной больницы — ул. Тухачевского, 4. Тел. 5-16-21.

КЕМЕРОВСКОЕ СРЕДНЕЕ ГОРОДСКОЕ ПРОФЕССИОНАЛЬНО-ТЕХНИЧЕСКОЕ УЧИЛИЩЕ № 83

на базе комбината шелковых тканей

ПРОВОДИТ ДОПОЛНИТЕЛЬНЫЙ НАБОР УЧАЩИХСЯ.

Училище готовит ткачей, сновальщиц, отделочников.

Принимаются девушки и юноши с образованием 8—10 классов.

Срок обучения с восьмилетним образованием 3 года, учащиеся находятся на полном государственном обеспечении: с 10-летним — 10 месяцев, выплачивается стипендия 75 руб.

При прохождении производственной практики учащиеся получают 50 проц. заработной платы дополнительно к стипендии.

Училище расположено в новом светлом учебном корпусе, имеет хорошо оборудованные кабинеты по спецтехнологии, физике, химии, истории и др.

По окончании училища выдается диплом о среднем образовании и о присвоении разряда квалифицированного рабочего.

Для поступления необходимы: заявление на имя директора, документ об образовании, характеристика, свидетельство о рождении, трудовая книжка (для ранее работавших), пять фотокарточек размером 3×4 см, медицинская справка (форма № 286), справка с места жительства.

Адрес училища 650028, г. Кемерово-28, ул. Тухачевского, 19, СГПТУ № 83. Проезд трамваями № 1 и 6 до остановки «Тухачевского», автобусом № 101 до остановки «Садовая».

КЕМЕРОВСКИЕ ЦЭММ ПРОИЗВОДСТВЕННОГО ОБ'ЕДИНЕНИЯ «КУЗБАССШАХТОСТРОЙИНДУСТРИЯ» комбината «КУЗБАССШАХТОСТРОЙ»

РЕОРГАНИЗОВАНЫ В КЕМЕРОВСКИЙ ЭКСПЕРИМЕНТАЛЬНЫЙ ЗАВОД «СТРОЙДЕТАЛЬ».

Претензии принимаются в течение 30 дней со дня опубликования объявления.

ТРЕСТ «КЕМЕРОВОГОРГАЗ»

СООБЩАЕТ результаты месячника безопасного пользования газом в быту, который проводился с 5 по 25 августа с. г.

При подведении итогов комиссия решила:

1-го и 2-го места не присуждать.

3-е место присудить т. Медведевой Е. М., проживающей по ул. Рудничной, 117.

БЮРО ПО ТРУДОУСТРОЙСТВУ И ИНФОРМАЦИИ НАСЕЛЕНИЯ

ПРИГЛАШАЕТ В ХИМИЧЕСКУЮ ПРОМЫШЛЕННОСТЬ

на курсы электромонтеров. Срок обучения 7 месяцев.

В период обучения заработная плата составляет 140 рублей.

Принятые на обучение пользуются всеми льготами постоянных рабочих. Уволенным в запас из рядов Вооруженных Сил выплачивается безвозмездное пособие.

По вопросу устройства на учебу обращаться по адресам: г. Кемерово, ул. Трудовая, 4; ул. Севастопольская, 6.

Коллектив управления жилищного хозяйства горисполкома с прискорбием извещает о кончине персонального пенсионера, члена КПСС с 1929 года, бывшего работника управления

МОРГУНА
Тихона Александровича

и выражает соболезнование родным и близким покойного.

НАШ КИНО-КЛУБ

ОБЫКНОВЕННОЕ ЧУДО В ДЕРЕВНЕ ВЕРХНИЕ ЯМКИ

«Шла собака по роялю»... А в фильме нет ни собаки, ни рояля. Это всего лишь строчка из частушки, которую самозабвенно, весело распевает самая звонкая в деревне семья Канарейкиных. А ведь первым зазвало, затащило нас сегодня в кинотеатр именно странное, ошеломляющее это заглавие — «Шла собака по роялю». Оно лукаво пообещало смешную комедию, наверное, даже с чудесами и неожиданностями, потому что, где же это видано, чтобы ходила собака по роялю? Зачем, спрашивается? Кто такое допустил?

Но не происходит никаких особенных чудес в деревне Верхние Ямки. Очень все там обычно, обыденно. Работа в поле, на ферме, дома. Учеба старательная, даже со шпаргалками, которые километрами готовит к экзаменам в техникуме отец главной героини. Самодеятельность — привычный во всех городах и весях вокально-инструментальный ансамбль, и бабка Маланья с балалайкой, под которую она на свой лад и мотив исполняет и арию князя Игоря, и песни Высоцкого. Любовь... Ну, вот тут-то и начинаются чудеса, так как не может любовь быть обычной, привычной, обыденной. Всегда она чудесна, у каждого своя, неповторимая, как сам человек.

И шестнадцатилетняя Таня Канарейкина как зачарованная слушает печальные мелодии, которые играет на трубе молодой вертолетчик, прямо с неба спустившись на опушку белоствольного березняка. И ревниво следит за Таниными любовными страданиями Мишка, верный, суровый рыцарь с твердыми нравственными устоями и убеждениями, что, во-первых, мир прост («пусть надстройка думает, а мы — базис, хлеб растим»), и, во-вторых, добро должно быть с кулаками. И побеждает любовь, и рассеивает все заблуждения, развязываются все недоразумения, как и положено в финале настоящей светлой и веселой комедии.

В кинофильме «Шла собака по роялю», поставленном режиссером Владимиром Грамматиковым по сценарию Виктории Токаревой на Центральной студии детских и юношеских фильмов имени Горького, мы встречаемся с целой плеядой мастеров киноискусства: В. Басовым, Л. Куравлевым, Г. Штилем, Л. Хитяевой и другими. Роли у них не главные и занимают не так уж много экранного времени, но каждый из этих блестящих актеров не просто запоминается сам по себе — колоритным, ярким, сочным образом, но вносит свой вклад в ту чистую, веселую атмосферу жизни, которая стала главным звучанием этого фильма. Она не только служит фоном для комедийных злоключений юного «любовного треугольника» — Тани Канарейкиной, Мишки и летчика Комарова, но и придает им жизненную достоверность и какую-то высокую философскую осмысленность. Этому служит весь художественный строй фильма: и лиричность пейзажа, и огневой темп частушек с переплясом, и чистые, одухотворенные лица юных влюбленных, как-то очень проникновенно и целомудренно выхваченные вдруг камерой оператора.

В исполнении школьницы Алены Кищик, играющей свою первую роль в кино, Таня Канарейкина делает лишь первые шаги из отрочества в юность. Она то нескладная девчонка-подросток, «на равных» беседующая о любви с сестренкой - второклассницей, то неотразимая в своей нелепой взрослости ультрасовременная девица на рандеву, то озаренная светом первой любви, любви еще непонятно к кому, девушка. Таня яростно отстаивает романтическую приподнятость своего мира, как она ее понимает—тут и пластинки со жгучими звуками танго, и сногсшибательный наряд из старого покрывала на подушку, и сны-видения, выдержанные в стиле самых «красивых красивостей» старой романтики: развевающиеся белые одежды, летящие по ветру вуали, витиеватые объяснения в любви. А рядом подлинная поэтичность жизни: белые березки, костер на закатном берегу, мычание коров на рассвете, большая общая работа, незамысловатая, верная Мишкина любовь. И авторы фильма в своей комедии демонстрируют полную искрометного юмора и неподдельного веселья баталию подлинной жизни с книжно-киношными представлениями Тани об истинных ценностях этой жизни. Само неизбежное поражение в этой баталии становится победой юной героини, так как открывает ей глаза на мир, на Мишку и на настоящее свое чувство.

Кадр из фильма «Шла собака по роялю».

Фильм богат блестящими комедийными деталями, но главное его художественное достоинство, создающее его неповторимый колорит, это тот общий художественный строй, который объединяет и в то же время противопоставляет два жизненных пласта, два мировосприятия. Отсюда естественность самых невероятных ситуаций, богатство остроумедийных параллелей.

Комедия удалась. Об этом говорят переполненные зрительные залы, высокая оценка, данная фильму на Международном кинофестивале в Москве. Успех фильма «Шла собака по роялю» еще раз говорит о жизнеспособности жанра комедии.

Н. ЗАХАРЧУК.

г. Кемерово.

АНКЕТА «КУЗБАССА»

Уважаемые товарищи!

Для дальнейшего улучшения содержания и оформления газеты, более полного удовлетворения ваших интересов просим вас ответить на предлагаемые вопросы и возвратить, вырезав из газеты, заполненную анкету в редакцию.

1. С какого года вы являетесь подписчиком или регулярным читателем газеты «Кузбасс»?

2. Сколько читателей, включая вас (в семье, на производстве и т. д.) читают ваш экземпляр «Кузбасса»?

3. Материалы на какие темы вы охотно читаете в газете? **(нужное подчеркнуть)**
(передовые статьи, официальные материалы; социалистическое соревнование и передовой опыт, эффективность и качество; всенузбасский фонд экономии; экономические обзоры; пусковые и важнейшие стройки области; сельскохозяйственные кампании; животноводство; предприятия и транспорт; благоустройство; торговля и быт; специальные выпуски для кемеровчан, народного контроля, писем; партийная жизнь, Советы народных депутатов, профсоюз, комсомол; политическая и экономическая учеба, нравственное воспитание, политические беседы; международная жизнь; правовая пропаганда; патриотическое воспитание; борьба с пьянством и другими антиподами нашей морали; очерки и рассказы о людях; новости, события, факты, фоторепортажи; новости культуры, спорта; беседы о здоровье; безопасность движения, реклама и объявления, охрана природы).

4. Как, на ваш взгляд, можно улучшить содержание и оформление газеты?

5. На какие темы хотите в ближайшее время видеть статьи в газете?

6. Приходилось ли вам лично иметь дело с редакцией газеты «Кузбасс». Например, разговаривать с сотрудником редакции, писать письмо, печататься в газете и т. д. Если вы обращались в редакцию, то были ли удовлетворены результатом?

7. Предположим, вы захотели бы написать в нашу газету. С чем бы написали?

8. Напишите, пожалуйста, какие еще газеты вы выписываете или довольно регулярно читаете?

9. В какой отрасли народного хозяйства вы работаете? **(нужное подчеркнуть)**
(промышленность; сельское хозяйство; строительство; транспорт и связь; торговля и общественное питание; непроизводственные отрасли; государственный аппарат; общественные организации, учебные заведения).

10. Сколько вам лет? **(нужное подчеркнуть)**
(менее 30 лет; от 30 до 60 лет; более 60 лет).

11. Какое образование получили? **(нужное подчеркнуть)**
(не окончил средней школы; средняя школа; среднее специальное образование; высшее образование).

12. Ваш пол? **(нужное подчеркнуть)**
(мужской, женский).

Ждем предложений, советов, замечаний, ждем вашего слова, товарищи читатели!

У ЛЕСОВОДОВ ШАЛЫМА

«Лесной питомник высокой культуры» — такое название присвоило Министерство лесного хозяйства РСФСР питомнику Шалымского лесничества Таштагольского лесхоза.

Более двадцати гектаров занято здесь под молодыми кедрами, за которыми ведется заботливый уход.

Саженцы кедра, выращенные шалымскими лесоводами, идут и за пределы Кузбасса.

А. ПОПОВ.

г. Таштагол.

Закон и мы

СЛУЧАЙНО ВСТРЕТИЛИСЬ...

А. В. Васин, тридцати лет, электролизник Новокузнецкого алюминиевого завода, взял дома 140 рублей и отправился в магазин за покупками. Он ничего не купил, зато целый день, слоняясь по столовым и кафе, пил спиртное.

Уже вечером Васин встретил незнакомых подвыпивших парней, похвастался, что у него есть бутылка вина и деньги, предложил выпить. Парни (их было пятеро) повели Васина в подвал жилого дома. Выпитой бутылки оказалось мало. В этот поздний час магазины спиртным не торговали. Кто-то посоветовал сбегать к Дому культуры алюминщиков. Там на стоянке такси можно было у шоферов за 10 рублей купить бутылку водки. Васина принудили расщедриться и достать из кармана сразу на четыре бутылки. Быстренько сбегали на стоянку. Потом бегали еще...

Очнулся Васин утром избитый, без куртки, туфель, часов и денег. Пришел в милицию, заявил об ограблении.

Преступников разыскали быстро. Ими оказались плотник РСЦ-1 КМК С. В. Колосков, плотник ЭММ С. В. Черных да еще трое несовершеннолетних. Против дважды судимого Черных и Колоскова, главных зачинщиков разбоя, было возбуждено уголовное дело. Потерпевшему вернули вещи и деньги.

Но скоро Васин снова оказался в пьяной компании с Колосковым и Черных. Те упрашивали потерпевшего забрать заявление. И Васин пошел на попятную. Только это не повлияло на ход следствия и суда. Органы предварительного расследования, направляя материалы на Колоскова и Черных в народный суд, одновременно внесли представление руководству алюминиевого завода — обсудить в коллективе электролизного цеха поступок А. В. Васина.

Кузнецкий районный народный суд Новокузнецка наказал виновных. С. В. Черных осужден к шести, С. В. Колосков — к четырем годам и шести месяцам лишения свободы.

Дело рассматривалось в областном суде. Приговор оставлен без изменения. Вместе с тем коллегия обратила внимание на продажу спиртных напитков в такси. В адрес Новокузнецкого автотранспортного предприятия № 3 вынесено частное определение.

П. ПАЮСОВ,
старший консультант отдела юстиции облисполкома.

г. Новокузнецк.

НОВОСТИ СОБЫТИЯ ФАКТЫ

СЕМИНАР РАБОТНИКОВ ПЕЧАТИ

Вчера, 26 сентября, в Новокузнецке закончился зональный семинар работников печати. Журналисты и полиграфисты Омской, Томской, Амурской, Кемеровской областей, Алтайского края и Москвы рассмотрели вопросы оформления и полиграфического исполнения городских и районных газет.

Открыл семинар начальник управления издательств, полиграфии и книжной торговли Кемеровского облисполкома Н. А. Романов. В работе семинара приняли участие второй секретарь Новокузнецкого горкома партии Р. В. Лоскутов и заведующий сектором печати обкома КПСС А. Н. Калинин.

Собравшиеся прослушали обзор районных и городских газет Сибири, сделанный старшим научным сотрудником Всесоюзного научно-исследовательского института комплексных проблем полиграфии В. Я. Быковой. Опытом производства газет прогрессивным офсетным способом поделилась инженер-технолог Прокопьевского полиграфического объединения О. В. Ковалева. Затем гости побывали в Прокопьевске, где выпускаются газеты на офсете — «Шахтерская правда», «В бой за уголь» и «Сельская новь». Свои проблемы обсудили фотокорреспонденты газет.

Участники семинара выработали рекомендации, которые решено положить в основу дальнейшей деятельности работников печати.

В. КЛАДЧИХИН.

г. Новокузнецк.

МОСТЫ ЕНИСЕЯ

Новый мост через Енисей строится в Красноярске. Комплексная бригада Д. Винградова из мостотряда № 7 начала забивать сваи под первую опору в русле реки.

Красноярские мосты относятся к достопримечательностям города. Первый из них построен в конце прошлого века во время прокладки Транссибирской магистрали. Второй мост вошел в строй 18 лет назад. Третий будет самым большим на востоке страны — его длина четыре с половиной километра. Он свяжет два крупных индустриальных района города — Ленинский и Советский. Новый мост обогатит архитектурный облик Красноярска, даст возможность превратить один из живописных енисейских островов в парк культуры и отдыха.

Мосты через могучую сибирскую реку, помимо Красноярска, проложены в Дивногорске и Абакане, Минусинске и на строительстве Саяно-Шушенской ГЭС.

(ТАСС).

● РЕГБИ

ПЕРСПЕКТИВЫ «БУРЕВЕСТНИКА»

Одиннадцать лет шли регбисты Сибирского металлургического института к этой цели. И вот 5 сентября на стадионе Куйбышевского сельскохозяйственного института после победы в последнем матче финала чемпионата Российской Федерации по регби они принимали поздравления: есть место в классе «А»!

Недавно команда СМИ вернулась домой. Журналист А. Гольцев встретился с тренером регбистов В. С. Забеловым и попросил его рассказать о матчах прошедшего чемпионата России, планах команды СМИ.

— Валерий Станиславович, регбисты Сибирского металлургического института добились желанной цели — завоевали место в первой группе класса «А». Как они шли к этой цели?

— Отвечая на этот вопрос, очевидно, необходимо вспомнить, что с новой игрой — регби — студенты СМИ познакомились одиннадцать лет назад. Эта игра понравилась нам прежде всего своим разнообразием: регбисту необходимо обладать качествами легкоатлета, баскетболиста, футболиста, борца.

В 1975 году в детско-юношеской спортивной школе «Буревестник» было открыто отделение регби: у нас появилась возможность осуществить свои планы. Детские команды стали успешно выступать во всесоюзных турнирах «Золотой овал», дважды были призерами этих представительных соревнований. Отлично зарекомендовала себя юношеская команда, которая два года подряд (1977—1978) завоевывала золотые медали чемпионов России.

Уже в свои 17—18 лет игроки этой команды научились многому, и не случайно специалисты предсказывали этому коллективу большое будущее: именно эти регбисты, составив нынче костяк взрослой команды, одержали немало побед: сначала стали победителями зонального турнира первенства России, затем выиграли соревнования I Всероссийских студенческих игр, на которых, кстати говоря, выполнили нормативы кандидатов в мастера спорта, и, наконец, на чемпионате России стали четвертыми, завоевав место в классе «А».

— Хотелось, чтобы о последнем турнире вы рассказали подробнее.

— Чемпионат России проводился на стадионе Куйбышевского сельскохозяйственного института. В нем участвовали две команды высшей лиги класса «А» — ВВА им. Гагарина, красноярский «Политехник» и коллективы первой лиги — казанский «Университет» и куйбышевский «Урожай» (Куйбышевский сельскохозяйственный институт), а также сильнейшие коллективы двух полуфинальных турниров республиканского первенства — регбисты СМИ, Казанского химико-технологического института, «Политехника» из Йошкар-Олы и «ВЭМ» из Пензы.

В предварительных играх мы выступили довольно удачно и заняли второе место.

Финал начался для нас с неприятности. Дело в том, что наш матч с хозяевами турнира — командой Куйбышевского сельскохозяйственного института прошел при откровенно необъективном судействе. Арбитр этой встречи Юрий Зайцев из Казани, кстати говоря, получил «двойку» и был отстранен от дальнейшего обслуживания игр. Но нам от этого, как говорится, легче не стало: в турнирную таблицу было записано поражение — 3:25. Затем мы проиграли матч серебряному призеру — красноярскому «Политехнику» (3:59), а в матче с командой Казанского химико-технологического института добились важной победы — 14:8, которая позволила занять нам четвертое место и вместе с ним получить путевку в класс «А». Отмечу, что отлично провел этот матч Камзолов. Он принес команде десять очков.

— Готовы ли регбисты Сибирского металлургического института к выступлению в классе «А»!

— Я уже говорил о том, что мы давно мечтали о месте в классе «А». И не только мечтали, но и готовились к этому. Победы команды в нынешнем сезоне еще раз доказали, что наш коллектив окреп и возмужал, а проигрыши ведущим командам страны наглядно проявили недостатки, над устранением которых нам еще предстоит поработать. Думаю, что нам вполне по силам закрепиться в первой лиге класса «А». Ведь в нашей команде есть и опытные регбисты — Камзолов, Завырылин, Полуэктов, Панаиотти, Баранов, подрастает и способная молодежь.

— Очевидно, есть и проблемы, связанные с созданием команды мастеров!

— Безусловно, проблем немало. Это прежде всего финансовые трудности, связанные с проведением учебно-тренировочных сборов и разъездами команды. Нельзя не учитывать и то, что большинство игроков команды — студенты СМИ. А ведь им предстоит тренироваться и участвовать в чемпионате СССР и других турнирах с марта по ноябрь. Это значит, что придется решать хлопотные проблемы изменений сроков сдачи экзаменов и зачетов. Замечу, что ректорат СМИ, партийная, профсоюзная и комсомольская организации института, горком физкультуры и областной совет ДСО «Буревестник» неизменно оказывали нам практическую помощь.

— Валерий Станиславович, каким видится вам дебют в первой лиге класса «А»!

— В первой лиге выступают 12 команд, которые разбиты на две зоны. В начале лета команды проводят турнир в один круг. Место проведения назначает Федерация регби СССР. Затем по две сильнейшие из каждой зоны команды проводят матчи с разъездами с четырьмя слабейшими коллективами высшей лиги, а клубы, занявшие в каждой из двух зон третье—шестое места, определяют осенью 15—22-е места в чемпионате СССР. Два аутсайдера этого турнира выбывают из класса «А». Наша цель — удачно выступить в этом розыгрыше и закрепиться в составе участников чемпионата СССР.

г. Новокузнецк.

НАШ ФОТО-КЛУБ

Осенние мотивы

Фото В. Грызыхина.

ИДЕТ МЕСЯЧНИК ЗЕЛЕНОГО СТРОИТЕЛЬСТВА

Месячники осенних посадок деревьев и кустарников, строительства бульваров и газонов в городах и поселках области стали традиционными.

Нынче исполком областного Совета народных депутатов объявил месячник зеленого строительства **с 15 сентября.** В городах и районах области, вдоль железных и автомобильных дорог, в санитарно-защитных зонах промышленных предприятий должно быть высажено около 400 тысяч деревьев и 140 тысяч кустарников. Будут проведены большие работы по оздоровлению и восстановлению прежних посадок.

Месячник идет. К сожалению, во многих городах слишком затянулся организационный период. В Анжеро-Судженске, Тайге, Мариинске, во многих районах практически еще и не приступали к работе. Слишком медленно идет дело в Новокузнецке, Прокопьевске, Кемерове. Еще не включилась в работу общественность. Нет в городах и районах наглядной агитации, призывающей организованно потрудиться на зеленом строительстве.

За первую декаду месячника высажено только десять тысяч деревьев и 30 тысяч кустарников.

НЕ УПУСКАТЬ ДОРОГОЕ ВРЕМЯ, ОРГАНИЗОВАННО ПРОВЕСТИ МЕСЯЧНИК ОЗЕЛЕНЕНИЯ ГОРОДОВ И ПОСЕЛКОВ КУЗБАССА — НАША ЗАДАЧА!

ПОГОДА

Гидрометбюро сообщает:

27 сентября днем по области ожидается переменная облачность, местами кратковременный дождь. Ветер юго-восточный 7—12 метров в секунду. Температура 13—18 градусов тепла. Утром местами туман.

Редактор
Н. А. БУРЫМ.

Адрес редакции и издательства: 650630, ГСП, г. Кемерово-99, ул. Ноградская, 3. Телефоны: приемной редактора 6-69-74, заместителей редактора 6-65-74, 6-70-82, ответственного секретаря 6-68-81, зам. ответственного секретаря 6-65-63, отделов редакции: партийной жизни 6-61-83 и 6-02-08, пропаганды 6-66-73, 6-44-22, Советов народных депутатов 6-64-84, тяжелой индустрии 6-69-44, 95-51-02 6-62-37, химической и легкой промышленности 6-65-86, 6-38-49, сельского хозяйства 6-67-82 и 6-90-71, культуры 6-62-01, 6-47-44, строительного 6-67-46 и 6-02-00, писем и рабселькоров 6-90-52, 6-78-97, 6-87-68, 6-60-72 информации и спорта 6-82-61, 95-58-76, 6-62-37, еженедельника «Панорама» 6-63-02, объявлений 6-68-72, фотокорреспондентов 6-90-63, приема информации 6-88-85, общественной приемной 6-66-52, бухгалтерии 6-89-53, директора издательства 6-69-23. Собственные корреспонденты: в Новокузнецке — 7-02-04, Прокопьевске — 2-17-34, Междуреченске — 33-04, Юрге — 2-06-09.

ОП 05300. Типография издательства «Кузбасс». 1 Индекс 61965. Заказ № 222.