Кемеровская ОБЛАСТНАЯ Научная библиотека
Газетно-журнальный фонд

Пролетарии всех стран, соединяйтесь!

КУЗБАСС

ОРГАН КЕМЕРОВСКОГО ОБКОМА КПСС И ОБЛАСТНОГО СОВЕТА НАРОДНЫХ ДЕПУТАТОВ

Газета основана в январе 1922 года.
№ 215 (16846).
СРЕДА, 19 СЕНТЯБРЯ 1979 года.
Цена 2 коп.

В НОМЕРЕ

● Ударные темпы совхоза «Зимниковский». 1 стр.
● Школа передового опыта открытчиков. 1 стр.
● Рассказываем о строительстве Крапивинского гидроузла. 2 стр.

УРОЖАЙ 79

ЛИДИРУЮТ ПРОМЫШЛЕННОВСКИЙ И ЯШКИНСКИЙ РАЙОНЫ

РАВНЕНИЕ НА ПЕРЕДОВИКОВ!

ДНЕВНИК ПОЛЕВЫХ РАБОТ

Областная комиссия по сельскому хозяйству сообщает: на 17 сентября совхозы, колхозы и специализированные тресты скосили хлеба на 626,2 тыс. га, обмолотили на 570 тысячах гектаров — 64,1 процента. Урожайность зерновых — 11,3 центнера с гектара. План уборки кукурузы выполнен на 91,3, засыпки семян зерновых — на 53,2, вспашки зяби — на 34,5 процента. Картофель выкопан на 9 065 гектарах — 30,2 процента, его семян засыпано 23,8 тысячи тонн — 22,6 процента.

Сегодня в первой колонке мы показываем процент уборки картофеля, во второй — обмолота зерновых, в третьей — вспашки зяби.

Юргинский	33,5	68,2	36,1
Ленинск-Кузнецкий	30,3	65,9	40,9
Кемеровский	29,0	76,2	34,4
Прокопьевский	27,1	60,4	32,2
Яйский	22,5	55,4	29,3
Крапивинский	22,2	65,9	35,0
Промышленновский	21,5	82,7	49,0
Ижморский	19,8	52,0	26,2
Новокузнецкий	18,6	75,1	40,2
Чебулинский	18,1	70,7	34,2
Беловский	17,0	57,6	34,5
Топкинский	15,0	58,6	31,3
Яшкинский	13,7	77,3	42,4
Мариинский	9,9	59,0	29,5
Тяжинский	9,1	53,5	24,7
Тисульский	3,8	43,7	17,2

Лучше всех на уборке зерновых по-прежнему работают механизаторы Промышленновского, Яшкинского, Кемеровского районов. Половина районов завершила уборку кукурузы.

Суточная прибавка на обмолоте зерновых — 4,3, на уборке картофеля — 7,2, на засыпке семян зерновых — 5,9, на вспашке зяби — 1,5 процента. Как видим, осенней обработке полей внимания пока уделяется очень мало.

СИЛОСА БУДЕТ В ДОСТАТКЕ

Плотной трехметровой стеной стоит кукуруза на полях первой фермы совхоза «Зарубинский». Это владения знатного кукурузовода В. П. Биндюка.

Почти четверть века выращивает эту ценную силосную культуру Василий Петрович. Ордена Ленина и Октябрьской Революции украшают в праздничные дни грудь передового полевода. Этих наград Василий Петрович удостоен за достижение высоких урожаев кукурузы. Вот и в этом году с каждого из 400 гектаров механизаторы возьмут не менее четырехсот центнеров зеленой массы.

— На отдельных участках, — говорит бригадир тракторно - полеводческой бригады В. С. Швец, — собираем и все 600 центнеров.

— Особого секрета в выращивании кукурузы на силос нет, — рассказывает В. П. Биндюк. — Надо строго соблюдать агротехнику ее возделывания. Помогают опыт, специальная литература. Главное, я считаю, своевременно посеять, а затем хорошо обходить плантации. Скажем, если сеем в сухую почву, то семена заделываем поглубже — до 16 сантиметров, в сырую — сантиметра на три. Нынче дважды вносили удобрения: первый раз до посевов, второй — по всходам. Несколько раз провели междурядную обработку.

— Человек дела, — заметил о Биндюке секретарь парткома Н. П. Романов. — Коммунист, депутат районного Совета В. П. Биндюк — гордость нашего совхоза. Благодаря ему скот всегда в достатке обеспечен сочным кормом.

В эти дни звено В. П. Биндюка заканчивает уборку кукурузы. Как и в прошлые годы, общественный скот будет в достатке обеспечен силосом.

С. ШИНКАРЕНКО.

НА СНИМКАХ: знатный кукурузовод совхоза В. П. Биндюк; загрузка машины силосной массой.

Фото С. Кириллова.

Топкинский район.

С ТРУДОВОЙ ПОБЕДОЙ!

Ленинск-Кузнецкий район, колхоз «Заря», трактористу - машинисту ВОЛКОВУ ИВАНУ ИЛЬИЧУ.

Уважаемый Иван Ильич! Обком КПСС и облисполком сердечно поздравляют Вас с досрочным выполнением социалистических обязательств — намолотом 10 052 центнеров зерна. Эта трудовая победа стала возможной благодаря использованию каждого погожего часа, хорошей организации уборочных работ, высокому профессиональному мастерству.

Желаем Вам доброго здоровья, новых трудовых побед в социалистическом соревновании в борьбе за претворение в жизнь решений XXV съезда, июльского (1978 г.) Пленума ЦК КПСС.

ОБКОМ ПАРТИИ. ОБЛИСПОЛКОМ.

Дни ударные

Совхоз «Зимниковский» завершает уборку зерновых и кукурузы

Валки овса ровными линиями перечертили поле. После дождей они утратили рыхлость.

— Сыровато, но молотить можно, — говорит звеньевой Р. А. Карманаев.

Рафали Абдрахманович не новичок в поле. Он проводит свою двадцать седьмую жатву. В этом году он первым в совхозе начал обмолот.

— Сегодня наберешь тридцать тонн?

— Должен.

— Значит, вдвое будет перекрыто личное сезонное обязательство по намолоту зерна, — говорит главный агроном совхоза А. В. Смердин.

Такого успеха Р. А. Карманаев добился не лихачеством, не скоростью — на сыром поле не разгонишься! Этот успех — результат упорного труда. Механизатор постоянно держит машину в исправности, использует для работы каждый погожий час.

Бункер полный. Под шнеком остановилась машина. Пока освобождается бункер, механизатор успевает припасенным голиком обмахнуть с комбайна пыль, долить в радиатор воду, проверить некоторые детали. Делает это деловито, по-хозяйски. Поэтому его комбайн и выглядит не хуже нового, хотя Карманаев работает на нем седьмой сезон.

По полевой дороге следом за машинами с силосной массой на усадьбу идут силосные комбайны.

— Закончили поле, — комментирует картину главный агроном.

В успешной уборке кукурузы большая заслуга звена В. Ю. Егеря. Вот идет агрегат с красным флажком. Его ведет Б. Ф. Воробьев. Он вышел победителем соревнования по итогам минувшей пятидневки. А удержит ли первенство дальше — сказать трудно. В звене все работают отлично. В этом я убедился, взглянув на доску показателей, которую аккуратно заполняет библиотекарь Таисия Шулаякова. По итогам вчерашнего дня первенство завоевал звеньевой. Он выполнил за световой день две с половиной сменных нормы.

Четкая, слаженная работа хлеборобов, кукурузоводов и шоферов из райсельхозтехники, занятых на перевозке урожая, дает главному агроному право сказать, что совхоз справится с обмолотом зерновых и уборкой кукурузы в ближайшие дни. Есть полная возможность выполнить в сентябре и план осенней обработки полей.

Проехала передвижная мастерская с электросварочным агрегатом. А. Д. Логунов — шофер и сварщик. До этого он стоял наготове на кукурузном поле. Но кукурузоводы без происшествий закончили уборку поля и уехали. А. Д. Логунов завернул к зерновым комбайнам, но и здесь ему нет работы — машины идут без поломок.

Совхоз «Зимниковский» — овощеводческий. Отсюда, с овсяного поля, видны почти все угодья хозяйства. От кукурузы до самого берега Искитимки тянется темно-зеленая полоса моркови, сразу за речкой видны белесые прямоугольники капусты, дальше чернеет небольшая полоса зяби — припахали под овощи будущего года, затем — копны соломы на обмолоченном поле. И так до горизонта. А дальше картофельное поле. Эта культура — одна из основных в совхозе.

Зимниковцы спешат с уборкой зерновых и кукурузы, чтобы все силы переключить на уборку овощей и картофеля. Весь картофель намерены убрать комбайнами за одиннадцать рабочих дней. Для этого организована двухсменная работа всех восьми комбайнов.

Г. ЗАДОРОЖНЫЙ, корр. «Кузбасса».

Юргинский район.

«КУЗБАССУ» ОТВЕЧАЮТ

«СНЯЛИ С СЕБЯ ЗАБОТУ...», «ДЕДОВСКИМ МЕТОДОМ»

Эти корреспонденции, опубликованные газетой в августе, проверены на месте руководителями производственных управлений сельского хозяйства райисполкомов.

Начальник производственного управления сельского хозяйства Юргинского райисполкома П. П. КОВАЛЬЧУК сообщил, что факты, изложенные в корреспонденции «Сняли с себя заботу», имели место. За неудовлетворительную организацию общественного питания управляющий отделением К. К. Аншецов наказан. В настоящее время в деревне Ульяновка столовая работает.

Заместитель начальника производственного управления сельского хозяйства Яшкинского райисполкома П. А. КОРОТАЕВ относительно корреспонденции «Дедовским методом» сообщил, что в 1978 году в совхозе «Шахтер» действительно из 400 гектаров картофеля 250 было убрано вручную. В текущем году всю площадь этой культуры (320 га) начали убирать комбайнами. Создано механизированное звено под руководством А. К. Обухова, за звеном закреплены семь картофелеуборочных комбайнов, картофелекопатели и другая техника.

ГОРОЖАНЕ НА УБОРКЕ КАРТОФЕЛЯ

По сообщению областного штаба, приводим данные по уборке картофеля на 18 сентября силами горожан (указаны фамилии председателей горисполкомов). В первой колонке — план (га), во второй — выполнение плана (га):

Анжеро-Судженск (А. С. Новиков)	1400	719
Белово (Г. Н. Миронов)	1600	572
Березовский (А. В. Сурков) —	390	63
Гурьевск (Ю. М. Якубин)	500	190
Кемерово (Г. С. Веселов)	4060	345
Киселевск (А. Е. Казарин)	1400	900
Ленинск-Кузнецкий (И. И. Сафонов)	2300	1360
Мариинск (В. И. Команов)	800	155
Междуреченск (С. Ф. Вензелев)	640	240
Мыски (В. И. Калинин)	310	102
Новокузнецк (В. Н. Ситько)	4850	1998
Осинники (В. М. Шакин)	600	250
Прокопьевск (Ю. Ф. Винников)	2800	1800
Тайга (А. В. Антонов)	200	140
Топки (В. Д. Симоненко)	200	35
Юрга (Е. П. Тупицын)	750	363

Из приведенных данных видно, что лидируют Киселевск, Ленинск-Кузнецкий, Междуреченск, Тайга — города, взявшие хороший старт с первого дня уборки. В Киселевске продумана и осуществляется механизация уборки, в Междуреченске четко организован подвоз горожан к полям. В каждом отдельном успехе сказывается, прежде всего, организация дела. Не потому ли так безнадежно отстают от остальных Топки? При равном с Тайгой задании этот город работает в несколько раз хуже. Отстают Кемерово, Мариинск, Белово. Погожие дни не долговечны. Уборка картофеля требует предельной организованности. Городским штабам надо помнить об этом.

ВАГОНАМ — «ЗЕЛЕНЫЙ»

ЗАСТРЯЛИ АРБУЗЫ

Сентябрь — месяц щедрый. В массовом количестве в Кузбасс поступают фрукты и овощи. Но торговые организации областного центра и других городов недостаточно четко организовали их выгрузку. Только за 15 дней сентября задержано сверх норм на подъездных путях почти полтысячи вагонов. Особенно подолгу стоят вагоны с арбузами, виноградом, яблоками, помидорами и другими грузами на предприятиях областного управления торговли, урса «Кузбассуголь», облпотребсоюза.

Почти вдвое больше, чем положено, держат их в горпищеторгах. За первую декаду в ловушку здесь попали 22 вагона, в конторе «Гастроном» — 24, а в горплодоовощторге — 54.

14 сентября в город прибыло 14 вагонов с арбузами. Десять разгрузили сразу, а четыре оставили «на потом». Растянулось это на двое суток. Арбузам двухдневный плен отнюдь не пошел на пользу. В тот же день в Топкинский железнодорожный орс пришел вагон с чесноком. Чеснок продержали и того больше — трое суток.

В торговых организациях сетуют: мол, дорога часто подает нам грузы под вечер, вот и простои. Но ведь не первый год идут разговоры об организации круглосуточной разгрузки на базах. Увы, дальше разговоров дело во многих местах не идет.

Всего месяц—полтора продержится фруктовый «прилив». Из-за убытков, связанных с простоями, страдают не только покупатели, но и сама торговля. Неужели нельзя организовать на это столь короткое время работу так, чтобы не застревали на путях фрукты?

ОБЛАСТНОЙ ШТАБ НАРОДНОГО КОНТРОЛЯ ПО ТРАНСПОРТУ.

г. Кемерово.

150 МИЛЛИОНОВ ТОНН УГЛЯ — ДОСРОЧНО!

В КАДРЕ — ОПЫТ

...Разрез «Краснобродский». Московский кинооператор снимает одночасовой фильм о передовом опыте открытчиков. Съемки ведутся в горнотранспортной бригаде лауреата Государственной премии СССР В. В. Французенко. Его коллектив известен в бассейне высокими трудовыми результатами. За ним — всесоюзный рекорд годовой производительности экскаватора ЭКГ-4,6 при погрузке породы в автотранспорт — 2305 тысяч кубометров. Рекорд, кстати, ставший нормой для этой бригады.

Успешно завершив девятую пятилетку (около одного миллиона кубов — сверх обязательств!), экскаваторщики и автомобилисты из Красного Брода решили выйти на рубежи, прежде недостижимые. Новая высота — 10 миллионов кубометров горной массы за пятилетку. Это два повышенных, или, как их называют, министерских норматива производительности. И достигнутое, и достижение намеченного было бы немыслимо без новаторского поиска сразу в нескольких направлениях: организации труда, интенсификации цикла экскавации и наконец резкого сокращения простоев машин.

Опыт этого коллектива действительно незауряден. Здесь в полной мере используются преимущества комплексной бригады. Постоянство закрепленной техники, напряженный цикл черпания, особый график ремонтов — вот главные слагаемые школы Французенко.

...Работает бригадирская смена. На экскаваторе Василий Васильевич Французенко и помощник машиниста Юрий Гаврилович Кудинов. Кстати, в бригаде все четыре помощника — С. В. Стречков, Ю. Г. Кудинов, С. М. Курмас и В. П. Дробышев — имеют права машинистов. Звено автомобилистов возглавляет опытнейший водитель Краснобродской автобазы Виктор Анатольевич Шумилов.

Когда за рычагами Французенко, остается одно впечатление — высокий темп, четкий ритм. Еле уловимы смены операций. Такой ритм подготовлен, обеспечен профессиональными навыками.

Смена начинается без раскачки. Машина принята тщательно осмотренной. А затем, как объясняют специалисты, происходит следующее: глаз машиниста условно делит забой на три части. Одно черпание из центрального отсека, по два — из боковых. Вот в сущности и вся премудрость. Но кажущаяся простота приема основана на расчете. Деление забоя обеспечивает постоянство среднего угла разгрузки, равномерное подвигание забоя, неизменность схемы установки самосвалов под загрузкой.

Нынешним летом бригада перешла на новый блок. Пласты средней трудности. Средней — не значит совсем легкой. Вот, например, в июне на этом месте пришлось упорно потрудиться. И все-таки почти на сто тысяч кубометров перекрыли план месяца.

— Каждая тысяча сверхнормативных кубов, — говорит бригадир, — это результат слаженности, достигаемой только в горнотранспортном комплексе.

Свое пятилетнее обязательство, как уже упоминалось, коллектив задумал перекрыть вдвое. На этом пути сделано уже немало. План четырех лет выполнен еще в феврале нынешнего года. Переработано 7 миллионов 350 тысяч кубометров породы. Теперь показатель перевалил за восьмимиллионную отметку. Так что бригада — инициатор областного соревнования горняков — верна своему рабочему слову.

Опыт — понятие емкое. В нем, наряду с талантом, инициативностью руководителя, заключены высокие трудовые навыки каждого члена бригады, прежде всего машинистов Алексея Петровича Бабина, Вячеслава Михайловича Калашникова, Марка Архиповича Парькова. Профессионализм этих людей под стать бригадирскому. Со времени организации комплекса коллектив стабилен. Это тоже немаловажный фактор. Долгое время соревнуясь на разрезе с бригадой Н. А. Клеменчева, коллектив Французенко ни разу не дал себя победить.

Каждую пятницу экипаж останавливает экскаватор. Регулярность планово-предупредительных ремонтов — и условия, и гарантия высоких производственных достижений. В ремонтных работах занята вся бригада — такое тут правило.

Несколько лет на базе бригады В. В. Французенко действует постоянная школа передового опыта открытчиков. Сейчас она приобрела значение всесоюзной школы.

В. КОПЫЛОВ.

г. Белово.

В ЧИСЛЕ передовых коллективов на шахте «Бирюлинская» называют очистную бригаду, которой руководит Алексей Иванович Шаповалов. Новым экспериментальным комплексом МК-75 горняки успешно отрабатывают угольный пласт № 27. Высокая организация труда всех звеньев позволяет коллективу значительно перекрывать производственные задания.

Так, например, в августе очистники записали на свой сверхплановый счет более семи тысяч тонн топлива.

НА СНИМКЕ: А. И. Шаповалов (в центре) с горняками своей бригады.

Фото В. Грызыхина.

г. Березовский.

ВОЗВРАЩЕНИЕ А. Н. КОСЫГИНА В МОСКВУ

17 сентября А. Н. Косыгин отбыл из Йемена в Москву.

По пути из Адена в Москву глава Советского правительства сделал кратковременную остановку в Бомбее. В аэропорту между А. Н. Косыгиным и министром иностранных дел Индии Ш. Н. Мишрой состоялась дружественная беседа по вопросам, представляющим интерес для обеих сторон.

В этот же день А. Н. Косыгин возвратился в Москву.

На Внуковском аэродроме А. Н. Косыгина встречали товарищи В. В. Гришин, Д. Ф. Устинов, Н. А. Тихонов, заместители Председателя Совета Министров СССР, министры СССР, другие официальные лица.

Среди встречавших находились посол Эфиопии в СССР Цегайе Мешеша, посол НДРИ в СССР Абдель Азиз Абдо ад-Дали.

(ТАСС).

Прибытие М. А. Суслова в Брянск

БРЯНСК, 17 сентября. (ТАСС). Сегодня сюда прибыл член Политбюро ЦК КПСС, секретарь ЦК КПСС М. А. Суслов. Он примет участие в торжествах, посвященных вручению Брянску ордена Октябрьской Революции.

В аэропорту М. А. Суслова встречали первый секретарь Брянского обкома КПСС Е. И. Сизенко, председатель облисполкома И. М. Коновалов, первый секретарь Брянского горкома партии А. Ф. Войстроченко, председатель горисполкома Е. Я. Евдокимов.

М. А. Суслов возложил цветы к памятнику В. И. Ленину и монументу воинов и партизан, встретился со школьниками — участниками всесоюзной пионерской игры «Зарница», осмотрел новые жилые районы города.

В этот же день он посетил объединение Брянский машиностроительный завод, где ознакомился с производством мощных судовых двигателей, присутствовал при испытаниях одного из них. В беседе с руководством объединения, специалистами и рабочими М. А. Суслов интересовался ходом социалистического соревнования, выполнением заданий четвертого года и пятилетки в целом, внедрением новейших достижений науки и техники в производство, воспитательной работой на предприятии, условиями труда и быта машиностроителей. В Парке дружбы народов М. А. Суслов посадил дерево.

В партийных организациях

В едином комплексе

Партком совхоза «Бачатский» наметил и осуществляет обширную программу претворения в жизнь постановления ЦК КПСС «О дальнейшем улучшении идеологической, политико-воспитательной работы».

Вопросы воспитания выносятся здесь на партийные собрания, заседания парткома. Регулярно проводятся совещания, семинары с секретарями цеховых партийных организаций и партгрупоргами, идеологическим активом.

Партком оказывает практическую помощь профсоюзному и комсомольскому комитетам, советам физкультуры и ДОСААФ в подготовке и проведении массовых мероприятий.

Все это положительно сказывается на результатах хозяйственной деятельности. Так, например, совхоз досрочно завершил задание девяти месяцев по продаже государству мяса, выполнил план заготовки кормов для общественного животноводства, организованно ведет уборку урожая.

Беловский район.

Действенность контроля

В центре внимания парторганизации Кемеровского монтажного управления № 2 треста «Сибметаллургмонтаж» находится действенность контроля.

Осуществляя право контроля за деятельностью администрации, партийная организация на собраниях, заседаниях бюро заслушивает руководителей участков, отделов, служб о выполнении производственной программы, улучшении состояния охраны труда и техники безопасности.

Например, комиссия, которая осуществляет контроль за качеством строительно-монтажных работ, проводит проверки, готовит материалы, информирует партийное бюро о выявленных недостатках, вносит предложения по их устранению. За последние полтора года проведено восемь таких проверок.

Работа, проводимая партийным бюро, комиссией по осуществлению права контроля за деятельностью администрации, позволила в значительной мере повысить ответственность руководителей цехов и участков, бригадиров и рабочих за выполнение планов и социалистических обязательств. За три с половиной года десятой пятилетки все объекты сданы коллективом управления с оценками «хорошо» и «отлично».

г. Кемерово.

Проектная мощность — досрочно

Коллектив шахты «Первомайская» на год раньше срока освоил проектную мощность своего предприятия. Годовая добыча топлива здесь превышает 1 миллион 800 тысяч тонн.

В достижении этого успеха огромную роль сыграла организаторская работа, проводимая парткомом шахты. На партийных собраниях и заседаниях парткома систематически рассматриваются задачи безусловного выполнения государственных планов и социалистических обязательств, своевременной подготовки очистного фронта, развития шахты. Заслушиваются также отчеты секретарей парторганизаций участков о работе на решающих звеньях производства.

Постановления, принятые на заседаниях парткома, партийных собраниях, как правило, конкретны, целенаправленны, за их выполнением установлен строгий контроль. Поэтому практически все намеченное осуществляется своевременно.

Сейчас в связи с выходом в свет постановления ЦК КПСС о совершенствовании хозяйственного механизма партком вместе с профсоюзным комитетом, хозяйственными руководителями и специалистами разрабатывает перспективы развития шахты на одиннадцатую пятилетку.

г. Березовский.

СТРОЙКИ ОСОБОЙ ВАЖНОСТИ

НАЧАЛО БИОГРАФИИ

Пройдет немного времени, и мощный взрыв раскатится над поймой Томи, гулким эхом ударит в грудь скалы на правом берегу, где первые десантники вывели уверенно строку: «Здесь будет плотина». Под бетонное основание электростанции будут взяты первые тысячи кубометров скального грунта. Стройка вышла из периода пионерного освоения, переключившись на главный объект — плотину.

МНЕ ДОВЕЛОСЬ побывать на месте будущего котлована под фундамент плотины. Крутолобая сопка уступами сбегает к самому урезу воды. На каждом уступе кипит работа. У подножия ведут смыв грунта мощный земснаряд и гидромониторы. На самом верхнем, надсадно гудя моторами, сноровисто черпает глину из забоя экскаватор ЭКГ-4,6. Он берет наносные породы до скального основания. А между ними, подчиняясь командам с выносного дистанционного пульта, пронзает глубокими скважинами крепчайший голубоватый порфирит самоходный буровой станок.

Отсюда, с верхнего уступа, вся громадная стройка как на ладони. Внимательным, хозяйским взглядом окидывает ее панораму начальник управления строительства «Кузбассгидроэнергостроя» Евгений Николаевич Комарков. На скуластом лице катаются крупные желваки, и от его пристального взгляда, кажется, не укрывается никакая мелочь. Вдруг на его лице появляется открытая, приятная улыбка, и Комарков смущенно говорит:

— Не привык еще, а хочется запомнить все до капельки...

Чтобы войти в ритм новой стройки, любому, даже опытному специалисту, естественно, нужно время. У Евгения Николаевича его в обрез. Две недели назад он возглавил стройку. Проблем — тысяча. И в каждую необходимо вникнуть, найти правильное решение, не откладывая в долгий ящик. И это понятно. Такая огромная стройка, какая разворачивается на берегах Томи, требует быстрых и точных решений.

И все же, видимо, в огромной массе этих проблем есть главная, которая не дает покоя руководству строительством ни днем, ни ночью. Спрашиваю об этом у Комаркова Не колеблясь ни мгновения, он отвечает решительно:

— Люди! Не хватает 500 рабочих самых разных специальностей. И этот дефицит рабочей силы имеет тенденцию роста, хотя стройка набирает темпы, переходит в совершенно новое русло, к созданию самой плотины.

— Что породило эту проблему? Ведь стройка объявлена всекузбасской, ударной комсомольской. Казалось, новое, необычное дело должно привлечь на берега Томи немало молодежи.

— На этот вопрос я ответить не готов, — говорит Комарков. — Вот рядом с нами ветеран стройки, ее партийный вожак Николай Иванович Вербичев. Ему и слово.

С Вербичевым мы знакомы давно, когда еще не было среди тайги Зеленогорского, а несколько передвижных вагончиков и пара наспех срубленных домишек, сгрудившихся на левом берегу реки, назывались громким именем — поселок Пионерный

— Причин, к сожалению, несколько, — начал свой рассказ Вербичев. — И все они связаны в тугой узел. Назову, на мой взгляд, главные. Острая нехватка рабочих вызвана солидным отставанием в темпах строительства жилья, соцкультобъектов. Давно миновала пора пионерного освоения, но и сейчас в Зеленогорском есть немало людей, живущих в передвижных домиках.

Естественно, молодые рабочие, столкнувшись с этой серьезной трудностью, охотно снимаются с места и едут на те стройки, где жилищные условия намного лучше. И убедить их в том, что трудность эта временная, бывает нелегко. Потому что они прекрасно видят отношение руководителей предприятий и организаций, призванных снабжать стройку всем необходимым. А оно, к сожалению, складывается далеко не лучшим образом.

По каким-то совершенно необъективным причинам строительство гидроузла стали считать с некоторых пор неперспективным. И сразу же начались перебои в снабжении всем, что необходимо для возведения плотины, самого Зеленогорского.

Но если фронт работ на плотине все же растет и набирает темпы, то этого никак не скажешь о самом поселке, хотя и здесь сделано немало. По-прежнему остро стоит вопрос о детских садах, окончании строительства торгового центра. Под здание будущего Дома культуры год назад были забиты сваи, и на том все работы приостановлены.

Зеленогорский — поселок молодых. Видимо, есть резон открыть здесь техникум по подготовке специалистов для нужд гидроэлектростанции.

Или, скажем, такой вопрос. До сих пор добраться к нам из областного центра — проблема. Облавтоуправление не желает пойти навстречу просьбе строителей организовать регулярное автобусное движение, ссылаясь на то, что дорога не соответствует требованиям. Действительно, она проектировалась как технологическая, но имеет великолепное бетонно-асфальтное покрытие. В то же время мы знаем, что во многих других районах области дороги значительно хуже, а тем не менее автобусы ходят в самые отдаленные населенные пункты.

ВИДИМО, коль назрела так остро проблема авторитета стройки, есть смысл вернуться еще раз к будущей плотине и дать хотя бы краткую характеристику Крапивинского гидроузла и водохранилища, рассказать об их значении для Кузбасса. Из директивных документов известно, что искусственное море на Томи впервые в стране создается в основном для запасов воды, а не с целью получения электроэнергии. Но это не значит, что электростанция не представляет интереса. Малая мощность гидроагрегатов и постоянная необходимость сбрасывать в нижний бьеф плотины солидный объем воды для поддержания в Томи постоянного уровня поставит Крапивинскую электростанцию в ряд уникальных сооружений. Дело в том, что еще ни одна гидроэлектростанция в стране не работает в таком напряженном, но эффективном режиме, как будет трудиться здесь, на берегах Томи.

Несомненный интерес представляет намывная гравийно-галечная плотина. И она будет уникальным сооружением. Впервые в стране создается плотина, которая будет состоять из суглинистого ядра, бетонной защитной оболочки и мощного гравийно-галечного покрытия. Только сама станция с гидроагрегатами разместится на левом берегу в бетонном основании, которое должно сцепиться с материковой скалой.

Рассказывая о будущем море и гидроузле, трудно пробудить фантазию, если не обратиться к помощи цифр. Потому что именно они помогают лучше и реальней ощутить тот результат, ради которого и разворачивается сейчас битва на берегах Томи. В основании плотина будет шириной 400 метров. А верхний гребень взметнется на высоту 57 метров. Чтобы соорудить такую громаду, земснарядам предстоит перенести почти половину огромного острова Долгого, что раскинулся чуть ниже по течению от места будущей плотины.

Мы уже как-то привыкли называть водохранилище Беловской ГРЭС только морем. Хотя по сравнению с Крапивинским водохранилищем это — сущая капля. И в самом деле. Крапивинское море будет длиной 160, а шириной до 13 километров. Максимальный объем его составит 11,7 кубического километра воды. Девять кубических километров воды из этого объема предназначено для того, чтобы в течение всего года поддерживать в Томи ниже плотины уровень на метр, превышающий нынешний.

Как это будет достигаться? Для поддержания такого высокого уровня через агрегаты станции придется сбрасывать ежесекундно 600 кубических метров воды. Вот откуда необычайно высокие эксплуатационные характеристики станции. Она в течение года может выработать два миллиарда киловатт-часов электроэнергии. Так что не такой уж маленькой выглядит гидроэлектростанция, как может показаться несведущему человеку на первый взгляд.

Теперь о полемике насчет чистоты вод будущего моря, которая невольно оказала такую неблаговидную услугу строительству гидроузла. Слов нет, и сейчас есть еще немало нерешенных проблем.

В их числе создание мощных очистных сооружений во всех городах, расположенных вверх по течению Томи, перевод предприятий на замкнутый водооборотный цикл. Но особенно, видимо, остро стоял до последнего времени вопрос о лесосводке. Ведь вся пойма Томи, что уйдет под воду, занята тайгой.

В МАРТЕ мне довелось побывать в поселках лесорубов Медвежке и Тайдонске, где расположены участки мехколонны № 24 объединения «Кемероволес». Коллективы этих участков в ту пору вырубили первую сотню гектаров леса на дне будущего водохранилища. Одновременно развернули эту важную работу несколько крупных подразделений лесозаготовительных организаций области в районе поселков Осиновое Плесо, Ячменюха, Черный Этап, Богдановка. Теперь вопрос стоит так: сколько времени и сил нужно для того, чтобы очистить все дно будущего моря?

У Крапивинского моря есть еще один важный, чисто географический фактор, который будет благоприятно влиять на чистоту его вод. Это многочисленные горные притоки, берущие начало из центра Кузнецкого Алатау. Среди них красавицы Терси, Тайдон, Мрассу, Тутуяс и Абашева, на которых нет ни одного промышленного предприятия. В течение всего года они будут подпитывать море хрустально чистой водой. Это позволит создать здесь мощное рыбоводческое хозяйство со своим нерестовым заводом.

ТАКОВЫ перспективы. А каков сегодняшний день стройки, чем живет ее коллектив?

К столовой с красивым названием «Синяя коса» одна за другой подкатывают машины, и парни с шутками и смехом сбиваются у раздачи, обсуждая свои дела. В их толпу вклинивается инспектор отдела кадров управления «Гидромеханизация» Нина Засуха. С ходу она идет в атаку:

— Ребята, ну как вам не стыдно! Вчера было организационное собрание в вечерней школе, а от нашего управления — никого. Ведь десятилетку каждому нужно. Неужели не ясно?..

Рослый парень в робе, перепачканной глиной, шутливо вскидывает руки вверх:

— Сдаемся, сегодня все как один придем. А вчера, извини, не до занятий было. Вода в Томи резко прибыла, пульпопровод на земснаряде порвало...

Я спросил у начальника земснаряда Николая Ивановича Кокшелева: сдержат ли парни свое слово?

— А как же, — улыбнулся ветеран стройки. — У них слово — закон. А вчера действительно аврал был, работали все по две смены. Зато сегодня простоя нет, земснаряд на ходу.

Издалека земснаряд кажется игрушечным. Но стоит подойти поближе, и поражаешься его громаде: на понтонах целая фабрика с мощным насосом и фрезой, которой рыхлится грунт. У экипажа Н. И. Кокшелева задание весьма деликатное. Проектировщики и ученые еще не пришли к окончательному решению о том, в каких пропорциях различных материалов намывать плотину. И вот чтобы выбрать оптимальный вариант, экипаж Кокшелева занят намыванием экспериментального фрагмента будущей плотины. Она мыском выдается чуть в Томь, и сквозь ее толщу проложены специальные смотровые колодцы. Проектировщики и ученые изучают дренаж, поведение всего грунта. Опыт позволит избрать лучший вариант, по которому и будет возводиться плотина.

ПЕРЕКРЫТИЕ Томи намечено на 1982 год. Срок недалекий. И потому гидростроители стараются форсировать работы сразу по всем направлениям. На начальной стадии перекрытия потребуется громадный объем гравийно-галечной смеси. Экипаж второго земснаряда занят созданием такого запаса. Командует здесь Кокшелев-младший. Валерий впервые встал к пульту управления земснаряда 12 лет назад, когда экипаж под руководством отца возводил защитные дамбы вокруг Абакана. Теперь он сам руководит мощной техникой.

Еще одна длинная плеть пульпопровода протянулась от третьего земснаряда Александра Викторова в пойму Томи. Здесь обнаружены солидные залежи торфяников. И, чтобы торф не всплывал после затопления, его решено укрыть мощным слоем грунта. Для этого еще зимой соорудили по периметру залежей дамбу, а сейчас на гидроотвал потоком идет пульпа.

Когда мы вместе с Н. И. Кокшелевым шагали к его земснаряду, из забоя, где работают гидромониторы, вылетел весь перепачканный красноватой глиной парень. Он пританцовывал, приговаривая:

— Надо же, нашел!

В руках у него была какая-то железка и бурый ком земли. Поинтересовались, в чем дело, и были немало озадачены. В одной руке у парня был мощный пружинный капкан, на котором сохранились льняные настораживающие веревочки, которые называются симками. А в другой был мощный коренной зуб мамонта!

— Понимаете, — частил слова гидромониторщик, — пласт глины как рухнет, и вижу: вверху капкан, а метра на три ниже — вот этот зубище!

Николай Иванович Кокшелев перебивает:

— Ты давай снеси в школу, там музей ребятишки собираются открыть.

Гидромониторщик ушел, а мне представилась такая картина. На берегу реки маскирует на звериной тропе капкан старый охотник. Кругом шумит вековечная тайга и катит свои воды к старшей сестре Оби красавица Томь. Разве мог предположить охотник, что когда-нибудь меж каменных гор разольется рукотворное море?... Конечно же, нет! Потому что даже нам, привыкшим к гигантским стройкам, все же с трудом верится, что здесь разольется море. А ведь так будет! И до этого дня, по существу, рукой подать.

ЧТОБЫ скорей пришел этот день, сегодня коллектив строителей решает целый комплекс проблем. И среди них не только те, что связаны непосредственно со сроками перекрытия Томи. Пожалуй, не меньше заботит руководителей вопрос о том, каким быть поселку гидростроителей Зеленогорскому. Чтобы заглянуть в его завтрашний день, непременно надо познакомиться с недавним выпускником экономического факультета Кузбасского политехнического института Анатолием Поротовым. Так уж случилось, что именно здесь, в Зеленогорском, куда был направлен молодой специалист, вдруг открылся дремавший в нем до сих пор художнический талант. Дизайн — его стихия. Анатолий составил план будущего Зеленогорского, а потом нашел ярых его приверженцев. Среди них сварщик Геннадий Головизнин, плотник Владимир Медведев, выпускница Томского инженерно-строительного института Светлана Ульянова, тренер детско-юношеской спортивной школы Владимир Корнеев со своими питомцами.

Вместе с Вербичевым мы побывали в молодежном кафе «Тайдон», который оформлял Поротов с товарищами. Уютное кафе. А сказочный детский городок, что поднялся в центре поселка? Второго такого не сыскать в Кузбассе. И работы еще не закончены. Ребята продолжают улучшать городок, обставляя его сказочными фигурами, вырубленными из стволов деревьев.

Анатолий познакомил меня с планами на будущее. Они великолепны. Не хочется предвосхищать события, но могу смело заявить: если удастся осуществить задуманное, Зеленогорский станет очень красивым поселком, где тайга шумит прямо за окнами домов.

Но если облик будущего поселка почти полностью зависит от настойчивости самодеятельных художников, то на возведении его объектов сложилась напряженная обстановка. Дело в том, что гидростроители выбрали все авансы, которые им были выделены на период пионерного освоения. Сейчас финансирование идет по готовым объектам, сданным в эксплуатацию. «Незавершенка» бьет строителей жестоко.

Чтобы убедиться в этом, достаточно побывать на девятом по счету доме, строительство которого ведет бригада монтажников Бориса Евсеева из ПМК-1 управления строительства «Кузбассгидроэнергострой». Все необходимые комплектующие конструкции поставляет Полысаевский завод крупнопанельного домостроения. Сроки ввода в эксплуатацию этого крайне необходимого дома давно сорваны. Теперь речь идет о том, чтобы хоть как-то достроить его. Но финансирование приостановлено, и по этой причине полысаевцы дают гидростроителям лишь то, что есть у них в излишке. А это жалкая капля из того, что необходимо. В результате бригада простаивает, у нее резко упали заработки.

Бюро обкома партии рассмотрело ход строительства Крапивинского гидроузла и поселка Зеленогорского. Разработаны эффективные меры оказания помощи. Хотелось бы, чтобы все руководители предприятий, снабжающие стройку необходимыми материалами и техникой, поняли — она объявлена ударной.

Зеленогорский — поселок молодых. Средний возраст его жителей не превышает 30 лет. Их чуть более трех тысяч, и почти тысяча из них — ребята школьного и дошкольного возраста. Им жить в Зеленогорском, начало биографии которого своим трудом сегодня пишут их отцы.

В. МОИСЕЕВ,
спец. корр. «Кузбасса».

НА СНИМКАХ: растет сказочный детский городок; машинист земснаряда Г. И. Литвин, электросварщик А. В. Шалецкий и начальник земснаряда Н. И. Кокшелев; день и ночь земснаряд смывает грунт, обнажая скальные породы; новая улица Зеленогорского.

Фото П. Костюкова.

Крапивинский район.

Советуют специалисты

ЗАПАСТИ ХОРОШИЕ СЕМЕНА

Посев семенами районированных сортов высокого качества позволяет значительно повысить урожайность сельскохозяйственных культур. Нынче выращен неплохой урожай семян зерновых культур и многолетних трав, что позволяет засыпать их на хранение не ниже первого—второго класса. Особое внимание нужно уделить таким районированным сортам, как пшеница «стрела», ячмень «красноуфимский-95», овес «нарымский-943», горох «красноуфимский-70», овсяница «приангарская».

В отдельных хозяйствах, подвергшихся засухе, хлеба созрели быстро, они низкорослы, в них сформирован мелкий колос и зерно. Но всхожесть таких семян обычно бывает довольно высокой. Поэтому при подработке важно не допустить большого снижения выхода семян.

При обмолоте хлебов с мелким колосом регулировка комбайнов должна проводиться особенно тщательно. Зазор между деками и барабанами, а также скорость вращения барабанов обычно проверяется полнотой обмолота и степенью травмирования семян на каждом поле.

Для сохранения сортовых качеств семян при переходе с обмолота одного сорта или культуры на другие требуется тщательная очистка комбайнов и обезличивание первых партий. Уборку одного и того же сорта положено начинать с более высоких репродукций. Необходимо строго следить за чистотой и исправностью кузовов машин, не допускать смешивания зерна различных культур и сортов при размещении на току, подработке и сушке.

Хранение зерна в ворохах резко снижает всхожесть семян. Поэтому оно должно немедленно очищаться и охлаждаться.

При сушке семян решающее значение имеет соблюдение заданной температуры теплоносителя. Она устанавливается в зависимости от влажности зерна. Очистка партий особенно засоренных трудноотделимыми примесями требует постоянного внимания и тщательной регулировки машин. Решета подбираются путем просеивания исходного материала, и по оценке разделения зерновой массы устанавливают их размеры. Если зерновая масса имеет много удлиненных соломистых примесей, то первые решета следует ставить с круглым отверстием — по ним лучше скатывается примесь.

Наибольшую сложность представляет регулировка работы триерных блоков. Она зависит не только от положения желобов, но и правильного подбора цилиндров с определенным диаметром ячеек.

Высокое качество очистки многолетних трав на машинах ОС-4,5, СМ-4 достигается путем снижения колебаний решетного стана с 450—500 (заводская регулировка) до 300—350 в минуту, соответственно уменьшаются обороты триеров и вентиляторов.

В складах нельзя засыпать в соседние закрома разные сорта одной культуры, а также семена трудно разделимых при очистке культур. Нельзя хранить в одном помещении семена с зерном продовольственного и фуражного назначения.

Для осуществления повседневного контроля за технологией сушки и подработки семенного зерна необходимо в каждом хозяйстве иметь лабораторию, оборудованную набором лабораторных решет, термометров, влагомера, техническими весами. Систематический контроль позволит получить предварительные сведения о качестве семян, своевременно проводить регулировку зерноочистительных машин и сушилок.

П. ЛУКЬЯНЫЧЕВ,
Б. БУРДИН,
старшие научные сотрудники областной опытной станции, кандидаты сельскохозяйственных наук,
В. ПАКУЛЬ,
младший научный сотрудник.

Кемеровский район.

«КУЗБАССУ» ОТВЕЧАЮТ

«ВЫМОГАТЕЛИ»

Под таким заголовком 18 мая этого года было опубликовано в «Кузбассе» письмо бывшего директора Краснинской средней школы Промышленновского района тов. Ярового.

Прокуратурой г. Кемерова проверены факты этого письма, они подтвердились полностью.

Приказом по комбинату «Росторгмонтажа» заместителю директора П. Г. Астанкову за факты вымогательства различных товаро-материальных ценностей от краснинской школы за ремонт конфорок для электроплит объявлен выговор.

Комбинат разработал мероприятия, которые исключают в дальнейшем случаи вымогательства товаро-материальных ценностей от заказчиков за услуги комбината.

С учетом принятых мер в возбуждении уголовного дела прокуратурой отказано.

А. КОСТЮКОВ,
прокурор Кемерова, старший советник юстиции.

г. Кемерово.

СОБЫТИЯ ЗА РУБЕЖОМ

КОРРЕСПОНДЕНТЫ ТАСС И АПН ПЕРЕДАЮТ

ПАНАМО-ВЬЕТНАМСКОЕ КОММЮНИКЕ

ПАНАМА, 18 сентября. (ТАСС). Здесь опубликовано совместное панамо-вьетнамское коммюнике об итогах официального визита в Панаму премьер-министра правительства СРВ Фам Ван Донга.

Высокий вьетнамский гость, отмечается в документе, выразил решительную поддержку завоеваниям народа и правительства Панамы, отраженным в новых договорах о Панамском канале, и заявил о готовности СРВ присоединиться к протоколу договора, гарантирующего постоянный нейтралитет канала, как только этот договор войдет в силу.

В свою очередь, президент Панамы Аристидес Ройо горячо поздравил вьетнамский народ в связи с успехами в восстановлении и развитии экономики, пострадавшей в результате агрессии, в области культуры, образования, в борьбе в защиту независимости и суверенитета страны.

Панама и СРВ, говорится в документе, сердечно приветствуют победу народа Никарагуа, который под руководством Сандинистского фронта национального освобождения сверг фашистский режим Сомосы, и заявляют о своей поддержке никарагуанского народа и правительства национального возрождения этой страны.

Перед отъездом из страны премьер-министра правительства СРВ в рабочем квартале панамской столицы Сан-Мигелито состоялся многотысячный митинг панамо-вьетнамской дружбы. Выступивший на нем Ромуло Бетанкур, политический советник главнокомандующего национальной гвардией Панамы Омара Торрихоса, подчеркнул, что визит Фам Ван Донга имеет огромное значение для развития дружбы между двумя странами. Как Вьетнам, так и Панама, сказал он, борются за независимость и территориальную целостность своих стран — у них одинаковые цели и задачи. Реакционерам в Панаме и за рубежом, сказал он, не по душе дружба наших народов. Это их дело. Панама имеет полное право сама выбирать своих друзей.

В своей речи Фам Ван Донг заявил: Панама всей своей деятельностью доказала, что при поддержке прогрессивных сил мира она способна добиться полного суверенитета и независимости.

В настоящее время, продолжал он, вьетнамскому народу угрожает пекинская клика, прибегающая к различным маневрам, вплоть до вооруженного вторжения на нашу территорию. В борьбе против этого нового врага мы опираемся на солидарность социалистических стран во главе с Советским Союзом, всех прогрессивных сил земли.

ОСУЖДЕНИЕ ПРОИСКОВ РЕАКЦИИ

КАБУЛ, 18 сентября. (ТАСС). В Демократической Республике Афганистан продолжаются массовые митинги и демонстрации. Рабочие, крестьяне, представители интеллигенции выступают с решительным осуждением вмешательства во внутренние дела ДРА со стороны международного империализма и его агентов. Они разоблачают лживую пропаганду врагов Апрельской революции, подчеркивая, что заговоры империализма и реакции не могут воспрепятствовать процессу революционного развития страны. Трудящиеся Афганистана выражают решимость защитить свою революцию и идти вперед по пути строительства нового общества.

ЭКСПАНСИОНИСТСКАЯ ПОЛИТИКА ПЕКИНА

ДЕЛИ, 18 сентября. (ТАСС). Участившиеся провокационные вторжения китайских военнослужащих на территорию королевства Бутан — это очередное звено в экспансионистской политике пекинского руководства, пишет газета «Пэтриот».

Тесные связи между Индией и королевством Бутан базируются не только на географической близости, но и на сходстве национальных интересов. Индия, как это неоднократно отмечалось бутанскими руководителями, оказывала и продолжает оказывать большую помощь королевству в ускорении темпов его экономического развития и социального прогресса.

Такая дружба и взаимопонимание являются серьезным препятствием на пути проводимой Пекином великодержавной экспансионистской политики, направленной на захват все новых территорий, отмечает «Пэтриот».

Для реализации своих замыслов в Азии, пишет газета, китайцы форсируют милитаризацию тех районов КНР, которые граничат с Бутаном, Непалом и Индией. Так, недавно китайцы построили важный стратегический мост через реку Брахмапутру в тринадцати километрах от северо-восточных границ Индии. Китай резко усилил помощь сепаратистам в штатах Сикким, Ассам, Манипур, Трипура, Нагаленд и в союзных территориях Мизорам и Аруначал-Прадеш, снабжает подполье группы мизо и нага оружием и деньгами для ведения подрывной деятельности.

БЕРЛИН. Растущий интерес к изучению русского языка — языка дружбы и мира продемонстрировал состоявшийся в столице ГДР IV Международный конгресс преподавателей русского языка и литературы. В берлинском форуме участвовали представители 65 государств всех континентов. В этом году в работе конгресса приняли участие посланцы 30 стран Африки, Азии и Латинской Америки.

НА СНИМКЕ: группа советских участниц конгресса в фойе Дворца республики.

Фото АДН—ТАСС.

КАЛЕЙДОСКОП

СОЛЬ И ГОЛЛАНДЦЫ. КТО КОГО ЕСТ?

На эту тему Институт сердечно-сосудистых заболеваний Голландии намерен в будущем году провести исследования и дать научно обоснованные рекомендации по оптимальному количеству употребляемой в пищу соли. Предварительные данные говорят о том, что чрезмерное употребление этого жизненно необходимого продукта вызывает повышение кровяного давления, болезни сердца, почек, приводит зачастую к необратимой потере зрения...

В этой связи газета «Альхемейн дахблад» приводит такую статистику: в среднем голландец потребляет ежедневно от 10 до 15 граммов поваренной соли (кстати, у японцев средняя норма 25 граммов в день). Голландские медики рекомендуют 6 граммов и даже утверждают, что без ущерба для здоровья можно довольствоваться 3 граммами.

«ШКОЛЫ БЕЗРАБОТИЦЫ»

Национальное бюро занятости Бельгии, подведя итоги первого полугодия 1979 года, сообщило о 300 тысячах полностью безработных в стране. Однако, по мнению газеты бельгийских коммунистов «Драпо руж», безработица затрагивает в той или иной форме более 500 тысяч человек. Особую тревогу у прогрессивной общественности вызывает катастрофически растущая безработица среди женщин. Причин тому много, но основная кроется в системе образования.

В Бельгии развита система раздельного обучения девочек и мальчиков. Преподавание в «женских» школах ведется таким образом, что их выпускницы практически не подготовлены к труду и не имеют специальности, которая дала бы им возможность устроиться на работу. Не лучше обстоит дело и в смешанных школах, где дается так называемое общее классическое образование. Эти школы готовят юношей и девушек для поступления в высшие учебные заведения. Но ученицам преподают здесь математику и другие «технические» предметы по упрощенной, сокращенной программе. В результате в высших учебных заведениях перед девушками открываются двери только гуманитарных факультетов, выпускникам которых с каждым годом все труднее найти работу.

В недавно разработанной рекомендации для органов образования стран — членов «Общего рынка» подчеркивается необходимость положить конец неравноправию в системе образования, создать единые программы обучения независимо от пола учеников. Пока рекомендации остаются лишь на бумаге, и многочисленные «женские» школы в Бельгии по-прежнему являются «школами безработицы».

(АПН).

О БАЗАХ И КРИКАХ

ЗАМЕТКИ ПОЛИТИЧЕСКОГО ОБОЗРЕВАТЕЛЯ

Центр самой популярной нью-йоркской площади Таймс-сквер украшает — или, если хотите, обезображивает — барак вербовочного пункта. Офицеры, представляющие армию, авиацию, флот и морскую пехоту, ожидают за столиками добровольцев, которых заманивают рекламные плакаты на стенах барака, обещающие среди прочего: «Вступай в армию и посмотри мир!».

Эту рекламу «военного туризма», обещающую будущему солдату экзотику дальних странствий, можно видеть в зданиях почтамтов и в других людных местах.

Реклама в данном случае почти не обманывает. Четверть американских гарнизонов, военных городков и баз из общего их числа в шесть тысяч находится за пределами континентальных Соединенных Штатов. По опубликованным министерством обороны в сборнике «Выборочная статистика живой силы» данным, за пределами страны служат 540 тысяч военнослужащих. Надев форму, в самом деле, можно повидать острова в Тихом, Индийском, Атлантическом океанах, побывать на Филиппинах или на Кубе.

Да, и на Кубе вопреки ее воле Соединенные Штаты до сих пор удерживают военную базу Гуантанамо.

На фоне такой пентагоновской «выборочной статистики» особенно отчетливо видна искусственность паники в Вашингтоне в связи с «обнаружением» на Кубе «советской боевой части». Пугающее открытие давно известного факта о советской помощи в обучении кубинских вооруженных сил было сделано с учетом фактора времени.

Во-первых, в Гаване проходила VI конференция глав государств и правительств неприсоединившихся стран, и ее противникам требовалось хоть как-нибудь дискредитировать страну-хозяйку. Куба выстояла, несмотря на десант, блокаду, заговоры, завоевала международный авторитет, так со злости хотя бы подставить ей подножку.

Однако хлопушка лопнула, никого не испугав. Лондонская газета «Файнэншл таймс», уделявшая встрече в Гаване особое внимание, сообщила, что этот неуклюжий маневр дяди Сэма «широко истолкован как доказательство того, что американское правительство допустило грубую ошибку в оценке политических и психологических настроений на конференции в своей очевидной попытке дискредитировать» Кубу. А другая английская газета «Гардиан» добавила, что делегатов на конференции больше беспокоила продолжающаяся американская оккупация военно-морской базы в Гуантанамо, чем присутствие советских военнослужащих.

Во-вторых, в самой Америке сенат через некоторое время приступит к обсуждению советско-американского Договора об ограничении стратегических вооружений (ОСВ-2), и его противникам нужен свежий пример «советской военной угрозы» и советского «коварства». Официальный Вашингтон вновь подчеркнул, что ОСВ-2 следует оценивать самостоятельно, не увязывая вопрос о ратификации с присутствием на Кубе не то двух, не то трех тысяч советских военнослужащих, которые, признает Вашингтон, не могут представлять какую-то угрозу. Но у противников ОСВ-2 свой расчет.

Можно вспомнить, что советские «базы» часто появляются на страницах западной печати. Она «строит» их то в Индийском океане, то еще где-нибудь. Но нет советских баз ни в указанном океане, ни в других местах, а есть базы американские.

Или, скажем, министр обороны Соединенных Штатов Гарольд Браун в интервью 30 июля отметил, что у «Советского Союза нет сейчас никаких военных баз во Вьетнаме». А ведь тоже мерещились. А про Кубу государственный секретарь Сайрус Вэнс на пресс-конференции 5 сентября сказал: «В данный момент мы не знаем, можно ли считать это наличием базы».

Зато если американские военные базы на чужих территориях нанести черными точками на карту, то она станет похожа на заскиненный мухами портрет мирового жандарма. Американское военное присутствие в самых дальних местах говорит о сохраняющемся намерении обходить мир «американским дозором», хотя на словах Вашингтон будто бы отказывается от функций вселенского полицейского.

В Испании и Португалии находятся 10 500 американских военнослужащих. Кто угрожает Пиренейскому полуострову? В Италии американцев в военной форме 12 тысяч. Кто собирается захватывать Апеннинский полуостров? На Филиппинах их 15 тысяч. Кто претендует на Лусон? 45 тысяч человек Пентагон держит в Японии. Премьер-министр этой страны М. Охира заявил 6 сентября в парламенте: «Я слышал об укреплении советской военной мощи, но не считаю, что это непосредственно угрожает Японии».

Грандиозный «набор» в полторы тысячи баз на иностранной территории придает американским вооруженным силам вид непрошеного гостя. Так пишут в книге «Цена обороны», вышедшей недавно в Соединенных Штатах, ее авторы, объединившиеся в «Бостонскую исследовательскую группу». И они предлагают «резкое сокращение численности боевых вооруженных сил Соединенных Штатов за рубежом», предупреждая о необходимости «уменьшить возможность начать интервенцию без мандата со стороны американского народа».

Пентагон отвечает планами подкрепить свои иностранные базы мобильными соединениями «быстрого реагирования», чтобы всюду чувствовали, если где и нет еще американского «военного присутствия», то в любой момент оно может появиться.

Вот откуда в действительности исходит угроза миру. Соответственно в политической декларации, принятой на конференции, содержится требование к Соединенным Штатам ликвидировать свою военную базу на Кубе.

Г. ГЕРАСИМОВ.
(АПН).

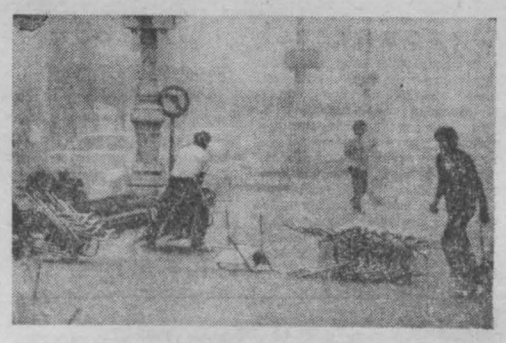

НА УЛИЦАХ испанского города Сан-Себастьяна произошли столкновения демонстрантов с полицией. Причина выступлений — бесчеловечные действия полиции при разгоне состоявшихся здесь массовых манифестаций. «Блюстители порядка» пустили в ход резиновые пули и гранаты со слезоточивым газом.

НА СНИМКЕ: на улицах Сан-Себастьяна.

Телефото АП—ТАСС.

В обстановке разногласий

ПАРИЖ, 18 сентября. (ТАСС). Совещание министров финансов США, ФРГ, Японии, Франции, Великобритании, проходившее в Париже, продемонстрировало неспособность ведущих капиталистических держав выработать согласованную политику в поисках выхода из стоящих перед ними острых экономических и финансовых проблем. Так комментирует французская печать итоги этой неофициальной встречи.

Как пишет парижская газета «Эко», на совещании проявились острые разногласия между его участниками по вопросу о путях преодоления нынешнего кризиса, который находит выражение в безудержном росте инфляции и крайней неустойчивости на валютных рынках. Эта встреча, указывает газета, показала неспособность правительств пяти стран претворить в жизнь согласованную политику, необходимость которой подтверждается на каждой международной конференции по экономическим проблемам.

Министрам финансов, отмечает «Матэн», не удалось убедить ФРГ и Японию «прийти на помощь» своим более слабым партнерам и принять энергичные меры для поддержания «слабых» валют — французского франка, итальянской лиры, и в первую очередь американского доллара.

Печать подчеркивает, что безрезультатность совещания, проходившего «в обстановке кризиса» и «на фоне новой экономической депрессии», приведет к дальнейшему обострению финансовых и экономических трудностей, которые переживают сейчас западные державы.

ТВ

19, СРЕДА

I ПРОГРАММА. **Москва («Орбита»).** 10.00 «Время». 10.40 Утренняя гимнастика. 11.05 «Ребятам о зверятах». Передача из Ленинграда. 11.35 «В поисках истины». Многосерийный художественный телефильм. 1-я серия. 12.45 Новости. **Перерыв до 17.20. Москва («Орбита»).** 17.20 «Русская речь». 17.50 «Как человек познает мир». **Кемерово.** 18.20 «Экономика, Экономия, Эффективность». Работа коллектива локомотивного депо станции Тайга по экономии топливно-энергетических ресурсов. 18.50 «День за днем». **Москва («Орбита»).** 19.05 «Отзовитесь, горнисты!». 19.35 «Человек и закон». 20.00 «Веселые нотки». 20.15 «Сегодня в мире». 20.30 «Песня-79». 21.00 «В поисках истины». Премьера многосерийного художественного телефильма. 2-я серия. 22.30 «Время». 23.00—00.45 Кубок УЕФА по футболу. «Динамо» (Киев)—ЦСКА (Болгария). Трансляция из Киева. В перерыве — «Сегодня в мире». II ПРОГРАММА. **Москва («Орбита»).** 16.00 Новости. 16.20 «Твой труд—твоя высота». Кинопрограмма. **Перерыв до 18.20. Москва («Орбита»).** 18.20 А. Скрябин. Симфония № 2. **Кемерово.** 19.05 «Небом одержимый». Документальный фильм. 19.35 «Летопись 70-х». Новинки документального кино. 20.15 Киноальманах «Горизонт». 20.50 «В нашей картинной галерее». Натюрморт. 21.30 «Маленькие истории о человеческой доброте». Документальный фильм. 21.45 «Родник и песня». Фильм-концерт.

Р

19, СРЕДА

7.00 — Прогноз погоды. 7.02 — Программа передач. 7.35— Утренний концерт. 7.58, 8.15— Прогноз погоды. 8.17 — Обзор газеты «Кузбасс». 8.28 — Прогноз погоды. 9.15 — Радиогазета «Рабочий меридиан». 9.54 — Объявления (по горсети). 11.15 — Производственная гимнастика. 11.25 — Музыка экрана. 19.15 — Новости Кузбасса. 19.50 — Передача из цикла «Трудовой ритм пятилетки». 20.05 — «Любителям поэзии». 20.15 — А. Вивальди. Концерт № 3 «Осень». 20.25 — Прогноз погоды. Программа передач на 20 сентября.

ОМСКИЙ ОБЛАСТНОЙ ТЕАТР ЮНОГО ЗРИТЕЛЯ ИМЕНИ ЛЕНИНСКОГО КОМСОМОЛА

В помещении театра оперетты ВСАДНИКИ. Начало в 10 и 15 час., ДЕТЯМ ДО ШЕСТНАДЦАТИ — в 19 час. 30 мин.

ФИЛАРМОНИЯ

Большой концертный зал

23 и 24 СЕНТЯБРЯ ДЖАЗ-АНСАМБЛЬ «КАДАНС» ПОД УПРАВЛЕНИЕМ ЛАУРЕАТА МЕЖДУНАРОДНЫХ И ВСЕСОЮЗНЫХ ФЕСТИВАЛЕЙ ДЖАЗА ГЕРМАНА ЛУКЬЯНОВА. Начало в 20 час.

ЦИРК

НОВЫЙ АТТРАКЦИОН—МЕДВЕДИ-ИЛЛЮЗИОНИСТЫ ПОД РУКОВОДСТВОМ ГЕННАДИЯ МИНАСОВА. Начало представления в 19 час. 30 мин.

ДОМ КИНО «МОСКВА».

Большой зал. Новая цветная кинокомедия БАЛАМУТ (9-30, 11-30, 13-30, 16, 18-10, 20, 21-50). ТАКАЯ СЧАСТЛИВАЯ ЖИЗНЬ ГРИГОРИЯ МАЛЕНКО (к сеансу в 13-30). **Малый зал.** Хроникальный фильм ЗДЕСЬ И ТРАВА РОДИТСЯ КРАСНОЙ (11-30, 15, 18-30). Художественный фильм ОФИЦЕРЫ (9-30, 13, 16-30, 19-40, 21-30).

«ЮБИЛЕЙНЫЙ». КОГДА Я СТАНУ ВЕЛИКАНОМ (10). Новая цветная кинокомедия БАЛАМУТ (11-50, 14, 16, 18, 19-50, 21-40).

«КОСМОС». Новый цветной художественный фильм РАЛЛИ (9, 11, 13, 15, 17, 19, 21). Новый цветной художественный фильм ПО УЛИЦАМ КОМОД ВОДИЛИ (10, 12, 18). ШЛА СОБАКА ПО РОЯЛЮ (14, 16, 20, 21-40).

«ПИОНЕР». НОВЫЕ ПРИКЛЮЧЕНИЯ КАПИТАНА ВРУНГЕЛЯ (10, 11-40, 13-20, 15-10, 17, 19, 21).

«АНТОШКА». Киносборник мультфильмов ЖИЛ-БЫЛ МЫШОНОК (10, 11-20, 12-40, 14, 15-20, 16-40, 18, 19).

«ОКТЯБРЬ». ПРЕДВАРИТЕЛЬНОЕ РАССЛЕДОВАНИЕ (13, 17, 19, 20-50). ШЛА СОБАКА ПО РОЯЛЮ (15).

«МЕТАЛЛУРГ». НУ, ПОГОДИ! (14). КАПИТАН (16, 18, 20).

«ПРОГРЕСС». У МЕНЯ ВСЕ НОРМАЛЬНО (11-30, 16, 17-50, 19-30, 21-30).

«ЛУЧ». НОВЫЕ ПРИКЛЮЧЕНИЯ КАПИТАНА ВРУНГЕЛЯ (13). МОЛОДОСТЬ С НАМИ. (15, 17, 19, 20-50).

«КОМСОМОЛЕЦ». ЧЕТВЕРО ПРОТИВ КАРДИНАЛА (15, 17, 19, 21).

ДК СТРОИТЕЛЕЙ. У МЕНЯ ВСЕ НОРМАЛЬНО (17, 19, 20-40).

ДК ПРОИЗВОДСТВЕННОГО ОБ'ЕДИНЕНИЯ «АЗОТ». КОТ В МЕШКЕ (14, 16, 18, 20).

ДК ШАХТЕРОВ. САНГАМ, две серии (14, 17, 20).

ДК ИМЕНИ 50-ЛЕТИЯ ОКТЯБРЯ. ЛЕДИ КАРОЛИНА ЛЭМ, две серии (12, 15, 18, 20-30).

ДК КОКСОХИМЗАВОДА. ВОЗВРАЩЕНИЕ РОБИН ГУДА (17, 19, 21).

Министерство здравоохранения РСФСР

КУЗБАССКИЙ НАУЧНО-ИССЛЕДОВАТЕЛЬСКИЙ ИНСТИТУТ ТРАВМАТОЛОГИИ И РЕАБИЛИТАЦИИ

ОБ'ЯВЛЯЕТ КОНКУРС

на замещение вакантных должностей в лабораторию АСУ г. Кемерова:

старшего научного сотрудника (кандидата наук; специалиста по прикладной математике) — 1 человек;

младших научных сотрудников (без ученой степени, специалистов по прикладной математике) — 3 человека.

Срок подачи заявлений один месяц со дня опубликования объявления.

Документы направлять на имя заведующего лабораторией по адресу: 650036, г. Кемерово-36, больничный городок, информационно - вычислительный центр облздравотдела.

Издательству «Кузбасс» для постоянной работы требуется шофер автобуса ЛАЗ-695.

Обращаться ул. Н. Островского, 2, гараж.

Коллектив ВостНИИ выражает глубокое соболезнование заведующему сектором Хашину В. Н. по поводу безвременной смерти его дочери

Ларисы Васильевны.

КЕМЕРОВСКАЯ ФИЛАРМОНИЯ

БОЛЬШОЙ КОНЦЕРТНЫЙ ЗАЛ

23 и 24 СЕНТЯБРЯ

ДЖАЗ-АНСАМБЛЬ «КАДАНС»

под управлением лауреата международных и всесоюзных фестивалей джаза **ГЕРМАНА ЛУКЬЯНОВА.**

В составе:

ГЕРМАН ЛУКЬЯНОВ — флюгельгорн, альтгорн
НИКОЛАЙ ПАНОВ — тенор-саксофон, флейта
ЮРИЙ ЮРЕНКОВ — альт-саксофон, флейта
МИХАИЛ ОКУНЬ — фортепиано
ВАЛЕРИЙ КУЦИНСКИЙ — контрабас
ВАЛЕРИЙ КАПЛУН — ударные.

Начало в 20 час.

СКОРО ТИРАЖ

30 СЕНТЯБРЯ В г. БАКУ СОСТОИТСЯ ТИРАЖ ВЫИГРЫШЕЙ ПО ОБЛИГАЦИЯМ ГОСУДАРСТВЕННОГО 3-ПРОЦЕНТНОГО ВНУТРЕННЕГО ВЫИГРЫШНОГО ЗАЙМА.

На один разряд займа разыгрывается 9 400 выигрышей на сумму 512 360 рублей, в том числе по 5 000, 2 500, 1 000, 500 и 100 и 40 рублей. Вероятность выигрышей возрастает с каждым тиражом, поскольку количество выигрышей, участвующих в тиражах, остается неизменным до конца срока займа, а выигравшие облигации погашаются при выплате сумм и в дальнейших тиражах не участвуют.

Облигации займа свободно продаются и покупаются всеми сберегательными кассами.

ПРИОБРЕТАЙТЕ ОБЛИГАЦИИ 3-ПРОЦЕНТНОГО ЗАЙМА!

КЕМЕРОВСКОЕ ОБЛАСТНОЕ УПРАВЛЕНИЕ ГОСТРУДСБЕРКАСС.

ВНИМАНИЮ ЛЮБИТЕЛЕЙ ЛИЧНОГО ТРАНСПОРТА!

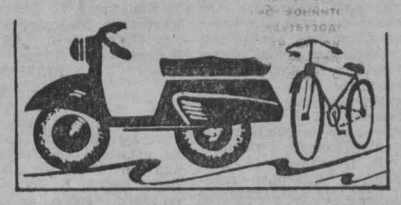

Мотоцикл «МИНСК», мопеды «ВЕРХОВИНА-6» и «РИГА-16», мотороллеры «ТУРИСТ» и «ТУЛИЦА», прицеп для мотоцикла «ИЖ», велосипеды мужские дорожные, спортивные, складные марки «САЛЮТ», мотовелосипеды «ПОДРОСТКОВЫЕ».

Для любителей путешествий по воде предлагаются лодки прогулочные «КАЗАНКА-5», «НЕПТУН-2», «ОКА-4», лодочные моторы «СПУТНИК», «ПРИВЕТ», «НЕПТУН-23» и «ЗИХРЬ».

Для покраски автомобилей и мотоциклов в магазине можно купить эмаль—палевую, васильковую, светло-дымчатую и др.

В секции «СПОРТТОВАРЫ» в продаже кеды отечественного производства с 27-го по 45-й размер и другие товары.

Товары продаются за наличный расчет и в кредит.

Адрес магазина: г. Кемерово, проспект Ленина, 67, проезд автобусами и троллейбусами до остановки «Пионерский бульвар».

БАЗА «РОСКУЛЬТТОРГ», КЕМЕРОВОТОРГРЕКЛАМА.

КЕМЕРОВСКОЕ ГОРОДСКОЕ ПРОФТЕХУЧИЛИЩЕ № 7 ОБ'ЯВЛЯЕТ ПРИЕМ УЧАЩИХСЯ

на 1979/80 учебный год по следующим специальностям:

слесарь по ремонту оборудования котельных и топливоподачи (юноши); электросварщик ручной сварки (юноши и девушки); электромонтажник по распределительным устройствам (юноши); электромонтажник по вторичным цепям (юноши и девушки). Принимаются лица в возрасте 17 лет с образованием 10 классов. Срок обучения 1 год;

электромонтажник по распределительным устройствам (юноши) — в возрасте 15 с половиной лет с образованием 8 классов, срок обучения 2 года;

электромонтажник по вторичным цепям (юноши и девушки) — в возрасте 16 с половиной лет с образованием 8 классов, срок обучения 2 года;

электросварщик ручной сварки (юноши и девушки)—в возрасте 16 лет с образованием 8 классов, срок обучения 2 года.

Учащиеся групп с образованием 8 классов обеспечиваются питанием и обмундированием. Окончившим 10 классов выплачивается стипендия в размере 60 рублей в месяц.

В период производственной практики учащимся с образованием 8 классов выплачивается 50 проц. заработной платы.

Молодые квалифицированные рабочие готовятся для работы на предприятиях всесоюзного треста «Электросибмонтаж» и РЭУ «Кузбассэнерго» Министерства энергетики и электрификации СССР.

Для поступления необходимы: документы об образовании, справка с места жительства, характеристика, 8 фотокарточек размером 3×4 см.

Наш адрес: г. Кемерово, Кузнецкий проспект, 26, ГПТУ № 7. Телефоны: 93-4-35, 93-4-38, 93-4-39.

БЮРО ПО ТРУДОУСТРОЙСТВУ И ИНФОРМАЦИИ НАСЕЛЕНИЯ

ПРИГЛАШАЕТ НА РАБОТУ В АВТОТРАНСПОРТНОЕ ПРЕДПРИЯТИЕ:

водителей первого и второго классов, автослесарей, автоэлектриков, газоэлектросварщиков, токарей, рабочих по уборке производственных помещений, кондукторов, линейных контролеров, работниц АЗС, кочегаров, электриков, слесарей-сантехников, бухгалтеров расчетной и материальной групп, дежурных шоферов, зам. главного бухгалтера, инженера по снабжению.

Здесь же проводится набор на курсы переподготовки водителей с категории «ВС» на категорию «Д». Срок обучения один месяц. Стипендия 150 рублей, иногородние не принимаются.

Обращаться: г. Кемерово, ул. Трудовая, 4.

КЕМЕРОВСКОЕ МЕДИЦИНСКОЕ УЧИЛИЩЕ ОБ'ЯВЛЯЕТ ПРИЕМ УЧАЩИХСЯ

на вечернее отделение на 1979/80 учебный год по специальности медицинская сестра общего профиля.

Принимаются учащиеся на базе средней школы. Срок обучения 2 года 6 месяцев.

Поступающие сдают экзамены: по русскому языку и литературе (сочинение), химии (устно).

Заявления принимаются до 14 ноября, вступительные экзамены с 15 ноября.

Начало занятий с 1 декабря.

Адрес училища: 650053, г. Кемерово-53, ул. Н. Островского, 10.

КОЛЛЕКТИВ магазина «Книжный мир» готовится к проведению Всесоюзного месячника по пропаганде и распространению политического плаката, который будет проходить в октябре нынешнего года. Большое место в издательстве «Плакат» занимают выпуск изданий к 110-летию со дня рождения В. И. Ленина, альбомы-выставки «Великая Отечественная война», «Малая земля» по книге Л. И. Брежнева. Десятки плакатов посвящены проблемам коммунистического воспитания трудящихся. В зале «Плакаты» одновременно показывается 215 изданий различной тематики.

Здесь же можно получить консультацию, оформить предварительный заказ.

НА СНИМКАХ: продавцы Наталья Мехоношина и Ольга Лаптева за оформлением выставки; так выглядит плакат «Решения июльского (1978 г.) Пленума ЦК КПСС выполним!»; в зале «Плакаты».

Фото В. Грызыхина.

г. Кемерово.

Издано в Кемерове

«ШАГИ ПЯТИЛЕТКИ»

В Кемеровском книжном издательстве вышел из печати 20-й выпуск сборника «Шаги пятилетки». В нем публикуются итоги работы трудящихся Кемеровской области в 1978 году, третьем году пятилетки. Сборник открывается обзорной статьей «Пятилетка, год третий», где приводятся цифры, раскрывающие выполнение годового плана по отраслям промышленности, производительности труда в отраслях, выполнение социалистических обязательств как работниками промышленности, так и сельского хозяйства.

Статистические данные компактно расположены в виде таблиц, которые помещены в каждом разделе сборника: «Промышленность», «Сельское хозяйство», «Транспорт и связь», «Капитальное строительство», «Бытовое обслуживание населения», «Повышение материального и культурного уровня жизни народа», «Торговля», «Народное образование», «Культура», «Здравоохранение». Приводятся также сравнительные данные итогов соревнования Кемеровской, Донецкой, Иркутской, Томской областей.

Большой раздел сборника составила «Летопись» третьего года пятилетки, в которой отражены помесячно все важные события в жизни области.

Сборник «Шаги пятилетки» будет ценным пособием для лекторов, пропагандистов, преподавателей и учащихся.

Л. ГЛЕБОВА.

г. Кемерово.

СОБЫТИЕ В ТЕАТРАЛЬНОЙ ЖИЗНИ КИЕВА...

ДНЕВНИК ИСКУССТВ

Недавно вернулся с гастролей Кемеровский драматический театр им. А. В. Луначарского. Его спектакли смотрели зрители Запорожья, Донецка, Киева. Особенно успешно прошли гастроли в столице Украины. Об этом свидетельствуют отклики зрителей, которые мы сегодня публикуем. Киевлянам было интересно познакомиться с коллективным творчеством театра Кузбасса. Это знакомство приобретает особую актуальность в дни, когда отмечается 325-летие воссоединения Украины с Россией.

Я никогда не был в Кузбассе, но хорошо знаю трудовую жизнь его украинского побратима Донбасса. Конечно, у двух промышленных гигантов есть много общего.

И вот в Киеве гастроли Кемеровского театра драмы им. А. В. Луначарского. Сразу привлекла афиша театра пьесами советского и классического репертуара.

«Остановите Малахова!» В. Аграновского — нужный, впечатляющий спектакль. Он заставляет серьезно задуматься над вопросами воспитания детей, открывает новые стороны и грани в этом трудном и ответственном деле. А главное, учит: будьте предельно внимательны к тончайшим движениям души юного существа. А. Дахненко (журналист), В. Коренной (Андрей Малахов), В. Скворцов (психолог) наиболее запоминаются в спектакле. Эти актеры (сужу и по другим спектаклям) отличаются искренностью, темпераментом, страстностью.

Интересный, разноплановый актер Е. Шокин. Невозможно не смеяться, наблюдая «страдания» ревнивого Форда в «Виндзорских проказницах» или Филимонова в «Аморальной истории». А как блестяще сыграл он пьяного Тимофея в спектакле «Дарю небо и землю» И. Друце!

Этот спектакль, кстати, один из лучших в репертуаре театра — тонкий, поэтичный, очень человечный. Режиссер Николай Мокин сумел точно передать это настроение, это звучание пьесы. Киевляне могли сравнить постановку кемеровчан и украинского драматического театра им. Ив. Франко, где проходили гастроли театра Кузбасса.

Работа засл. арт. РСФСР В. Литвиновой в этом спектакле (Василуца) превосходна. Без каких-либо внешних эффектов, без доли «театральщины» она заставляет зрителей углубляться в сложный внутренний мир этой чудесной женщины. Хочется читать книгу ее души бесконечно. Ее достойным партнером был артист В. Мирошниченко (Павлаке).

Запоминаются также доброжелательная, тенденциозная, объективная соседка — Л. Захарова, засл. арт. РСФСР Т. Кораблева, Л. Галкина, а в маленьких эпизодических ролях Петре — В. Скворцов, Фанчик — Л. Титов.

Ю. МАКЕЕВ,
драматург.

☆ ☆ ☆

Значительным событием в театральной жизни Киева стала премьера спектакля «Дикий Ангел» театра драмы Кузбасса им. А. В. Луначарского по пьесе одного из ведущих драматургов Украины Алексея Коломийца.

Пьесы А. Коломийца, и в частности «Дикий Ангел», широко идут на Украине. Премьера кузбассовцев — первая постановка этой пьесы на русской сцене. Естественно, что событие вызвало интерес. Вот почему о дружеской встрече автора с коллективом театра хочется рассказать подробно.

А. Коломиец сказал на встрече:

— Дорогие друзья! Я как и вы, волновался во время спектакля. Мне, привыкшему к звучанию пьесы на украинском языке, к особой тональности, в которой идет «Дикий Ангел» на сцене Киевского академического театра им. Ив. Франко, было интересно слушать спектакль на русском языке, следить за расстановкой акцентов, проявлением характеров. Удачна работа режиссера Л. Шалова и художника А. Крупенина, а особенно прекрасного артиста Бориса Николаевича Сурова — Ангела.

Поддержал это мнение и драматург Николай Зарудный:

— Всей душой разделяю общую радость по поводу того, что пьеса Алексея Коломийца пошла на русской сцене, и прошла, как видите, успешно. Я хотел бы отметить еще одну удачу вашего спектакля. У драматурга Алексея Коломийца сильно поэтическое начало, его нередко и справедливо называют поэтом в драматургии. Пьеса «Дикий Ангел» — реалистична, правдива и на первый взгляд скуповата насчет чувств и поэзии. Но они есть, хоть и глубоко спрятаны. Театр сумел тонко и ненавязчиво передать эту поэтичность.

А. СТЕПАНЕНКО,
режиссер украинского театра им. Ив. Франко.

☆ ☆ ☆

Театр им. А. В. Луначарского, кроме других спектаклей, показал в Киеве премьеру «Дикий Ангел» по пьесе ведущего драматурга Украины Алексея Коломийца. Театр не впервые обращается к украинской советской драматургии. Знаменательно, что он начал свой первый сезон в 1934 году спектаклем «Гибель эскадры» А. Корнейчука, а в 1954 году, в ознаменование 300-летия воссоединения Украины с Россией, осуществил постановку «Богдана Хмельницкого» того же автора.

Пьесы А. Коломийца всегда остры, актуальны, оригинальны по композиции. В центре этой пьесы стоит рабочий человек, который за свою долгую жизнь научился мыслить по-государственному, непримиримо относится к тунеядству всякого рода, к иждивенчеству за счет государства.

Великолепного исполнителя нашел театр на главную роль в лице заслуженного артиста РСФСР Б. Сурова. Пожалуй, из всего показанного в Киеве это наиболее значительная работа артиста. Мы чувствуем его душевную доброту и благородство. Несовместимы два понятия — Б. Суров и театральная фальшь. Они исключают друг друга. Веришь каждому движению Б. Сурова — Ангела, каждому его взгляду, хотя внешние проявления его настроений предельно скупы.

Интересна режиссерская работа Л. Шалова и художника А. Крупенина. Приятное впечатление оставляют Л. Калаева (Ульяна, жена Ангела), В. Скворцов (Петт), юная пара Оля и Павлик (И. Козлова, В. Сергияков), Л. Захарова (Лида), В. Коренной (Виля).

Д. ШЛАПАК,
главный редактор редакционной коллегии Министерства культуры УССР.

☆ ☆ ☆

Меня заинтересовал спектакль «Банк-Бан» Иожефа Катоны. До сих пор я знал только об опере под этим названием венгерского композитора Ференца Эркеля. Оказывается, это первая постановка трагедии на советской сцене и пока единственная.

Театр Кузбасса открыл для тысяч зрителей великолепное произведение, которое вошло в классическое наследство венгерского искусства. В Венгрии трагедия «Банк-Бан» принадлежит к наиболее почитаемым произведениям.

Театр пригласил на постановку венгерского режиссера Роберта Ноградi (в прошлом выпускника Московского института театрального искусства им. А. В. Луначарского) и художника из Будапешта Лайоша Яноша. Их совместная работа с коллективом исполнителей увенчалась успехом. Это, пожалуй, один из самых цельных и законченных во всех звеньях спектаклей кузбассовцев по режиссерскому, актерскому и сценографическому решению.

Артисту Д. Дахненко хватает мастерства передать трагедию человека убедительно, темпераментно. Мне довелось видеть засл. арт. РСФСР В. Литвинову в ролях любящей Василуцы («Дарю небо и землю»), мятущейся чистой Норы. В этих ролях преобладают светлые, радостные тона. И вдруг... полная ненависти чернее черного Гертруда. Широк творческий диапазон актрисы.

В. ДАЛЬСКИЙ,
народный артист СССР.

☆ ☆ ☆

Среди спектаклей, которые показал в Киеве театр драмы им. Луначарского, мне особенно запомнился «Остановите Малахова!» В. Аграновского.

Мне, педагогу, близка и понятна история Андрея Малахова, начавшаяся еще на школьной скамье. Об актуальности темы спектакля можно было судить по реакции зрительного зала: в напряженной тишине, внимательно следил он за развитием действия. Перед нами прошла жизнь мальчика, подростка, которого судьба привела на скамью подсудимых.

Жаль, что не все театры уделяют внимание пьесам, поднимающим актуальные вопросы воспитания. Ведь театр — это своеобразная школа, в которой обучаются люди разных возрастов. Об этом должны помнить деятели искусства, театральные коллективы.

А. НЕСТЕРЕНКО,
член-корреспондент Академии педагогических наук СССР, Герой Социалистического Труда, директор Вербовской школы-интерната Дубновского района Ровенской области.

☆ ☆ ☆

Мне понравились спектакли театра из Кузбасса им. А. В. Луначарского. Я переживала вместе с героями все события, происходящие на сцене. Особенно меня порадовали постановки «Остановите Малахова!» и «Город на заре», затрагивающие такую важную в нашей жизни тему, как воспитание подрастающего поколения.

Хочется от души пожелать нашим гостям из Кузбасса новых успехов и новых встреч в Киеве. Как говорят у нас на Украине: «Хай Вам щастить».

М. ДЕМЧЕНКО,
Герой Социалистического Труда.

НОВОСТИ СОБЫТИЯ ФАКТЫ

г. КИСЕЛЕВСК

В МАСТЕРСТВЕ СОРЕВНОВАЛИСЬ МАСТЕРА

На обувной фабрике впервые состоялся конкурс мастеров.

Участникам конкурса предстояло выполнить десять заданий: рассказать о неиспользованных резервах производства в своих сменах, сообщить о поставщиках сырья и материалов на фабрику, разработать новые эскизы моделей обуви и т. д.

Большее количество баллов набрала мастер цеха № 6 С. В. Суханова. Ей и вручена лента чемпиона.

И В ЗАЛЕ, И В ПОЛЕ

Если в объявлении указано, что лекцию прочтет инженер шахты «Киселевская» Г. Л. Зильберман, зал обычно бывает полон. Доходчиво, интересно, со знанием дела рассказывает лектор о событиях за рубежом, отвечает на многочисленные вопросы слушателей.

Лектор-международник городского отделения общества «Знание», он выступает не только перед горняками в г. Киселевске. Ежегодно, во время уборочной страды, в составе лекторско-пропагандистской группы лектор выезжает в подшефный Чебулинский район.

СЕМИНАР РЕБЯЧЬИХ КОМИССАРОВ

Традиционный семинар старших пионервожатых состоялся в Доме пионеров.

Участники семинара получили ценные рекомендации по методике пионерской работы.

Киселевские вожатые получили приглашение от коллег из Междуреченска провести совместный «Голубой огонек», посвященный Дню учителя.

Л. ГОЛОСОВА.

● ФУТБОЛ

НА СКОРОСТИ—К ЛИМИТУ?

КЕМЕРОВО. 17 сентября. Стадион «Химик». «КУЗБАСС» — «УРАЛМАШ» (Свердловск) — 0:0.

СУДЬИ: В. Демихов, В. Грачев (оба — Москва), Ю. Литвиненко (Омск).

«КУЗБАСС»: Бабенко, Толчев, Колесников, Белов, Худяков, Духовников (Зеленин, 68), Гимро (Сичкарук, 46), Дубина, Раздаев, Рыжов, Шель.

«УРАЛМАШ»: Леонов, Самохвалов, Волков, Абабурко, Войтенко, Патрушев (Гуржеев, 46), Вильдяев, Чернов, Шишкин, Стариков, Мотайс (Чупров, 64).

Матч дублеров не состоялся.

По итогам первого круга «Кузбасс» считался одной из самых бескомпромиссных команд: в его активе было всего две ничьих. И казалось, что уж кому-кому, а нашим футболистам установленный для первой лиги лимит в 12 ничьих совсем не страшен. Но вот во втором круге следуют тур за туром, до конца чемпионата еще немалая дистанция, а «Кузбасс» на всех парусах пустился к не совсем приятному рубежу. Одна за другой следуют ничьи, и теперь их уже восемь.

Это в принципе не так уж и плохо, если команды в упорной, интересной борьбе делят очки. Тут уж, как говорится, нашла коса на камень. Но иной раз ничейный результат горше поражения. Когда соперники жаждут этого результата и не стремятся к большему либо когда футболисты играют без творчества, демонстрируют футбол пассивный.

Пожалуй, в полной мере этого об отчетной встрече не скажешь. Да, были захватывающие моменты. В первые пять минут А. Дубина и В. Раздаев могли отличиться трижды, но мяч не достиг цели. Случайность? Обычное невезение? Дальнейший ход событий показал: нет!

Быстро охладив пыл хозяев, гости постепенно взяли власть в свои руки. Оказалось, что головой они играют лучше, не ждут, когда мяч им «подадут на блюдечке», а ищут его. Они были точнее и в передачах, и дисциплинированнее соблюдали игровой рисунок. Лишь раз стадион освистал гостей: на 38-й минуте А. Патрушев, получив отличный пас от А. Чернова, находясь один на один с вратарем, все же умудрился пробить выше ворот. В таких ситуациях надо забивать гол, хотя он, конечно, кузбассовцев не обрадовал бы.

В дальнейшем обе команды имели не одну возможность открыть счет, но, как и в описанных выше моментах, игроки не проявляли особых бойцовских качеств или допускали грубейшие ошибки. Правда, во втором тайме «Кузбасс» действовал активнее, но далеко не лучшим образом. Произведенные тренерами замены не помогли. А С. Зеленин, например, так и не вошел даже в плохо сыгранный на сей раз ансамбль.

Уральцы, которых, видимо, очко в гостях вполне устраивало, стали тянуть время, чаще нарушать правила. Судья к этим хорошо известным приемам отнесся миролюбиво. Это окончательно испортило и без того неприятное впечатление от матча.

Сообщаем результаты других встреч 34-го тура:

СКА — «Металлист» — 1:0, «Нистру» — «Таврия» — 5:2, «Спартак» (Ор.) — «Алга» — 1:0, «Терек» — «Памир» — 1:0, «Кубань» — «Торпедо» — 2:0, «Спартак» (Нл.) — «Колхозчи» — 3:0, «Шинник» — «Жальгирис» — 3:2, «Динамо» — «Факел» — 1:3, «Трактор»—«Звезда» — 0:0, «Карпаты» — «Металлург» — 2:1. Матчи «Спартак» (И.-Ф.) — «Металлург», «Карпаты» — «Днепр» состоялись вчера.

Ю. ГАЛКИН,
Б. КОРНЕВ.

● ХОККЕЙ

ШТРИХИ ОСЕННЕЙ ИГРЫ

В прокопьевском Дворце спорта «Снежинка» завершился турнир пяти команд, оспаривавших приз Федерации хоккея СССР.

Как и в прошлом году, главная награда турнира получила прописку за пределами Кузбасса: в прошлогоднем розыгрыше сильнейшим был московский «Локомотив», нынче победу одержал пензенский «Дизелист». Интересно, что два главных претендента на победу—«Дизелист» и «Сибирь» — набрали одинаковое количество очков — по шесть. И лишь уверенная победа пензенских хоккеистов над сибиряками (11:5) вывела их на первое место.

А что же хозяева турнира? Для них матчи этого розыгрыша были первой пробой сил в новом сезоне. К тому же некоторые ведущие игроки «Шахтера» впервые вышли на лед, только недавно залечив старые травмы. В силу этих обстоятельств тренеры прокопчан не ставили перед командой сверхзадач, не требовали завоевания первых мест. Горнякам гораздо важнее было опробовать на льду новые тактические варианты игры, найти оптимальные сочетания игровых звеньев, дать возможность проявить себя на льду новичкам «Шахтера». Результаты игр прокопчан оставили противоречивое впечатление: отдельные игровые отрезки в матчах с красноярским «Соколом», пензенским «Дизелистом» и омским «Шинником» хоккеисты «Шахтера» провели в своем лучшем стиле — напористо, активно и результативно в атаке, строго и продуманно — в обороне. Вместе с тем крупные проигрыши «Дизелисту» и «Сибири» вновь заставляют говорить о слабой морально-психологической подготовке игроков «Шахтера», об откровенном безволии прокопчан в матчах, которые они проигрывают. В итоге «Шахтер», набрав три очка, занял в турнире предпоследнее место.

До 25 сентября — дня открытия очередного чемпионата СССР среди клубов первой лиги — времени остается немного. И эти дни хоккеистам прокопьевского «Шахтера» предстоит провести в напряженном тренировочном ритме, чтобы устранить недостатки в игре и встретить чемпионат в наилучшей спортивной форме.

А. ГОЛЬЦЕВ.

г. Прокопьевск.

Гости Кузбасса

ГОРДИМСЯ ЗЕМЛЯКОМ

В Кемерове состоялся зональный семинар преподавателей и мастеров производственного обучения радиотехнических школ ДОСААФ, в котором принял участие дважды Герой Советского Союза, заместитель председателя Центрального комитета ДОСААФ А. П. Шилин.

Афанасий Петрович — частый гость Кузбасса, приезжает по служебным делам, в гости к родным, друзьям, встречается с молодежью.

СЛАВА, высокие награды и должности только прибавили скромности этому человеку. Собеседник Афанасий Петрович отменный. Его богатая память хранит множество фактов, фамилий, но о себе и слова не скажет. Выступая перед курсантами школьниками, Афанасий Петрович охотно говорит о боевых друзьях, по-военному четко и грамотно излагает ход того или иного боя минувшей войны, о своих же заслугах умалчивает.

...В июне 1941-го Шилин заканчивал школу, едва получив аттестат, пошел в военкомат. Усталый, с красными от недосыпания глазами военком посмотрел документы и сказал: подрасти чуток. Шилин настойчиво просил отправить его на фронт. Просьбу удовлетворили и отправили... в артиллерийское училище. В 1942 году восемнадцатилетний лейтенант наконец оказался в действующей армии, принял командование взводом управления артиллерийских батарей. Чтобы обеспечить прицельный огонь, корректировщики вместе с пехотой брали с боем плацдармы, первыми форсировали реки. В конце октября наши войска подошли к Днепру, в одной из первых лодок, направлявшихся к правому берегу, находился Афанасий Шилин.

Не была украинская ночь тихой: вой снарядов, визг мин, стрекотание пулеметов сливались в сплошной гул. Под светом прожекторов и ракет, казалось, иголки можно собирать. Солдаты яростно гребли веслами, обломками досок, саперными лопатками, прямые попадания в щепки разносили лодки, высокие волны перехлестывали через борт. Афанасий Шилин оказался в воде, вплавь преодолев оставшееся расстояние, он выбрался на покрытый колючей проволокой берег. Не успели смельчаки отдышаться, немцы бросились врукопашную.

— На войне, случается, убивают, — пошутил Афанасий Петрович. — Меня от верной гибели спас незнакомый боец, уничтожив фашиста, налетевшего на меня со спины. И вот плацдарм отбит, нужно связаться со своими батареями, корректировать огонь. Рация вышла из строя. Снова вошли в пенящиеся от разрывов снарядов воды Днепра и, установив связь, вернулись обратно.

Остервеневшие немцы снова и снова атаковали. Шилин не только направлял удары нашей артиллерии, но и ходил в контратаки. К исходу первых суток из пятисот человек на плацдарме в живых остались не больше пятидесяти, но каждый дрался за десятерых.

Кончились патроны, фашисты окружили наблюдательный пункт, и Шилин, отчетливо произнося координаты, вызвал огонь на себя...

Молодого лейтенанта сочли погибшим. Командир дивизии приказал похоронить героя с воинскими почестями.

— Но мы, сибиряки, живучие, — улыбнулся Афанасий Петрович.

За беззаветную храбрость и мужество Шилин удостоен высшей награды Родины — звания Героя Советского Союза.

Война откатывалась на запад. В январе 1945 года шли жестокие бои в Польше. Гвардии лейтенант Шилин вместе с другими поднялся в атаку. Сильнейший удар в грудь опрокинул его на спину. Шилин стал отстреливаться лежа. Неожиданно раздалась пулеметная очередь, другая, третья. Наступление захлебывалось. Шилин несколько минонок обвязал матерчатым платком и швырнул связку в амбразуру дзота...

Ранение было серьезным. Несколько месяцев провел в госпиталях. В отпуск поехал в Москву. Товарищ по госпиталю попросил навестить его родных и дал адрес. Шилин зашел к семье друга. За разговорами незаметно пролетело время, пробили куранты, и по радио стали передавать последние известия. Первое сообщение было о присвоении гвардии старшему лейтенанту Шилину второй раз звания Героя Советского Союза.

Награду вручал сам Всесоюзный староста Михаил Иванович Калинин.

— Потом меня принял маршал Воронов, — вспоминает Афанасий Петрович. — Поздравил с наградой, поинтересовался планами на будущее. Я ответил, что хочу остаться в армии, только надо учиться.

— Другого ответа я и не ожидал, — сказал маршал.

Афанасий Петрович окончил две академии, долгое время служил в войсках, передавая молодому пополнению свой ратный опыт, знания. В последнее время он занимает ответственный пост заместителя председателя ЦК ДОСААФ.

На родине Афанасия Петровича, в Ленинске-Кузнецком, установлен бронзовый бюст героя. Кузбассовцы гордятся земляком, который ратным своим трудом приблизил победу.

В. ЮРЬЕВ.

НА СНИМКЕ: А. П. Шилин.

Фото автора.

г. Кемерово.

Отзовитесь!

В марте 1980 года в Томске будет отмечаться 60-летие Томского артиллерийского училища (ныне училище связи). Просим бывших воспитанников училища рассказать о своем участии в Великой Отечественной войне, о годах мирной жизни. Воспоминания, фотографии войдут в книгу «Служу Советскому Союзу!». Письма шлите по адресу: 634041, г. Томск-41, ул. Енисейская, 2-25, Мороковой Н. Б.

Погода

Гидрометбюро сообщает:

19 сентября днем по области ожидается переменная облачность, без осадков. Ветер переменный 5—10 метров в секунду. Температура 16—21 градус тепла.

Редактор Н. А. БУРЫМ.

Адрес редакции и издательства: 650630, ГСП, г. Кемерово-99, ул. Ноградская, 3. Телефоны: приемной редактора 6-69-74, заместителей редактора 6-65-74, 6-70-82, ответственного секретаря 6-68-81, зам. ответственного секретаря 6-65-63, отделов редакции: партийной жизни 6-61-83 и 6-02-08, пропаганды 6-66-73, 6-44-22, Советов народных депутатов 6-64-84, тяжелой индустрии 6-69-44, 95-51-02 6-62-37, химической и легкой промышленности 6-65-86, 6-38-49, сельского хозяйства 6-67-82 и 6-90-71, культуры 6-62-01, 6-47-44, строительного 6-67-46 и 6-02-00, писем и рабселькоров 6-90-52, 6-78-97, 6-87-68, 6-60-72, информации и спорта 6-82-61, 95-58-76, 6-62-37, еженедельника «Панорама» 6-63-02, объявлений 6-68-72, фотокорреспондентов 6-90-63, приема информации 6-88-85, общественной приемной 6-66-52, бухгалтерии 6-89-53, директора издательства 6-69-23. Собственные корреспонденты: в Новокузнецке — 7-02-04, Прокопьевске — 2-17-34, Междуреченске — 33-04, Юрге — 2-06-09.

ОП 05280 Типография издательства «Кузбасс». 1 Индекс 51965. Заказ № 214.