Кемеровская областная научная библиотека
Газетно-журнальный фонд

Пролетарии всех стран, соединяйтесь!

КУЗБАСС

ОРГАН КЕМЕРОВСКОГО ОБКОМА КПСС И ОБЛАСТНОГО СОВЕТА НАРОДНЫХ ДЕПУТАТОВ

Газета основана в январе 1922 года.
№ 212 (16843).
СУББОТА, 15 СЕНТЯБРЯ 1979 года.
Цена 2 коп.

В НОМЕРЕ

● Пребывание А. Н. Косыгина в Эфиопии.
● На полях области. 1 стр.
● Дневник соревнования. 1—2 стр.
● Гастроли Кемеровского театра драмы им. А. В. Луначарского в Киеве. 4 стр.

ВСЕРОССИЙСКИЙ ПРОЛЕТАРСКИЙ ВЕЛИКИЙ ПОХОД ЗЕМЛЕДЕЛЬЦЕВ

ГОРОД И СЕЛО, ДРУЖНО УБЕРЕМ ВТОРОЙ ХЛЕБ!

СЕГОДНЯ НАЧИНАЕТСЯ МАССОВАЯ УБОРКА КАРТОФЕЛЯ

ДНЕВНИК ПОЛЕВЫХ РАБОТ

Областная комиссия по сельскому хозяйству сообщает: на 13 сентября совхозы, колхозы и специализированные тресты скосили хлеба на 523,6 тысячи гектаров, обмолотили на 424,8 тысячи гектаров — 47,8 процента. План уборки кукурузы выполнен на 79,1, засыпки семян — на 40,1, вспашки зяби — на 29 процентов.

Ход основных полевых работ в районах характеризуется такими показателями (в первой колонке — обмолочено зерновых, во второй — убрано кукурузы, в третьей — вспахано зяби, в процентах к плану):

Промышленновский	61,8	94,0	41,0
Кемеровский	61,5	70,9	29,5
Новокузнецкий	56,2	77,3	32,8
Яшкинский	56,0	74,0	33,0
Чебулинский	53,7	76,7	29,0
Крапивинский	50,9	75,2	30,2
Юргинский	50,0	78,1	29,9
Ленинск-Кузнецкий	48,3	95,4	33,9
Прокопьевский	44,7	69,4	28,0
Мариинский	43,8	64,9	24,5
Беловский	42,7	93,9	29,8
Яйский	42,1	66,1	25,0
Топкинский	42,0	85,2	25,9
Тяжинский	40,9	74,2	21,1
Междуреченский	37,5	65,7	22,0
Тисульский	30,2	48,0	14,9

Прибавка на обмолоте за минувшие сутки составила 2,5, на уборке кукурузы — 3,4, на вспашке зяби — 1,4 процента. Темпы работ в условиях сухой погоды крайне низки. На всех полевых работах в эти горячие дни необходимо трудиться в две—три смены. Каждый агрегат должен давать наивысшую выработку.

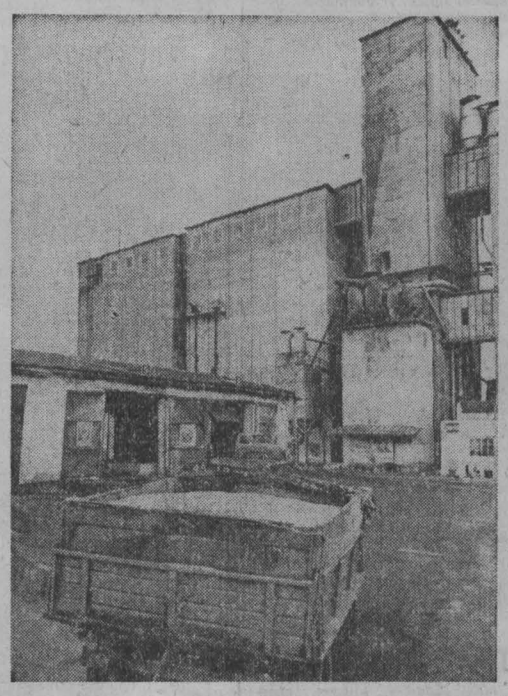

ХОРОШО подготовился к приему зерна нового урожая коллектив Топкинского хлебоприемного пункта, закрома которого могут принять более 30 тысяч тонн хлеба.

Сейчас активно продают хлеб государству совхозы «Черемичкинский», «Тыхтинский», «Зарубинский», «Топкинский», «Глубокинский» и другие. Они вывезли на элеватор по 700—800 тонн зерна. Всего из хозяйств района поступило на хлебоприемный пункт более трех тысяч тонн зерна нового урожая.

НА СНИМКАХ: круглые сутки идет зерно на элеватор; мастер-сушильщик Т. А. КУРКОВА; лаборантка З. А. РЕВЕНКО берет на анализ очередную партию зерна, поступившего из совхоза «Топкинский»; лаборантка Н. В. ХОЛОДКОВА определяет наличие каротина в витаминной муке.

Топкинский район. Фото П. Костюкова.

Примените у себя

СИЛОСОВАНИЕ СОЛОМЫ

ЭФФЕКТИВНЫМ способом повышения питательности соломы является ее силосование с зелеными кормами. При этом солома пропитывается растительными соками, обогащается витаминами. Питательная ценность ее повышается на 10—15 процентов. Такой корм хорошо поедается животными.

Есть и другой способ силосования соломы — в чистом виде. Однако он требует строгого соблюдения технологического процесса. Измельченная солома закладывается в облицованные или земляные траншеи. Дно и края необлицованных траншей покрывают полиэтиленовой пленкой. Размеры хранилищ в каждом случае рассчитываются из потребностей и возможностей хозяйства обеспечить заполнение траншеи максимум за три—четыре дня. При расчете объема хранилища нужно помнить, что вес кубометра сухой утрамбованной массы соломы равен 110—120 килограммам.

До начала закладки в траншее подвозят необходимый запас соломы, устанавливают измельчители и агрегаты для увлажнения соломенной резки.

Для приготовления соломенной резки используют измельчители ИГК-30, ИРТ-165, КУФ-1,8, молотковые универсальные дробилки ДКУ-М, переоборудованные комбайны СК-4, как это сделали в совхозах «Чумайский», «Борисовский». Можно использовать навесные измельчители комбайнов. Полученную массу можно сразу закладывать в траншеи или хранить в скирдах до начала силосования. При этом затраты труда наименьшие. В совхозе «Карагайлинский», например, все зерновые комбайны с измельчителями сведены в один мощный отряд, ему приданы необходимые транспортные средства, измельченная солома прямо с поля доставляется к местам силосования.

Для силосования пригодна только доброкачественная солома, чистая, без плесени.

Сечка укладывается в траншею наклонными слоями и равномерно увлажняется однопроцентным раствором поваренной соли до влажности 65—75 процентов. На тонну резки расходуют около 1,5 тонны раствора. Подавать его лучше всего насосом через пожарный рукав и распылитель, установленный на конус шланга, или машинами ДУК, АНЖ-2, ОВТ и другими. Одновременно с солевым раствором вносится молочнокислая закваска. На тонну соломы ее расходуется 2—2,5 литра.

Для обогащения силоса из соломы белком целесообразно на тонну силосуемой массы добавлять 5—6 килограммов карбамида. Вносить его можно одновременно с измельчением соломы, устанавливая дозаторы на соломосилосорезки или путем приготовления водных растворов. Внесение карбамида должно быть равномерным и контролироваться ветеринарными работниками.

Перед увлажнением в качестве питательной среды для бактерий на каждую тонну сухой соломы вносят 30—50 килограммов муки из зерновых отходов. Это обеспечивает быстрое развитие бактерий и накопление в массе органических кислот, которые предохраняют корм от порчи.

При возможности концентраты можно заменить молочной сывороткой в количестве 400—500 килограммов на тонну сухой соломы, снизив соответственно количество водно-солевого раствора.

После внесения всех необходимых компонентов слой соломы должен быть тщательно выровнен и утрамбован.

Заполнив траншею на 50—70 сантиметров выше краев, ее укрывают полиэтиленовой пленкой, края пленки присыпают землей и уплотняют гусеницей трактора. Сверху пленки укладывается слой сухой измельченной соломы толщиной 50—60 см. Через 20—25 дней после закладки солому можно скармливать скоту.

В совхозах «Андреевский», «Соломинский», «Карагайлинский», «Бурлаковский» при четкой технологии силосования получены хорошие результаты.

Лабораторные исследования показали, что в одном килограмме готового силоса содержится 0,26—0,28 кормоединицы, в то время как в неподготовленной соломе лишь 0,2. В хорошем силосе более 50 процентов молочной кислоты. Себестоимость центнера консервированной соломы в зависимости от степени ее механизации колеблется от 1,2 до 1,6 рубля.

Нормы скармливания консервированной соломы следующие: дойным коровам 8—10, молодняку крупного рогатого скота на откорме—12—15 килограммов в день. Регулярное скармливание силосованной соломы в сочетании с другими кормами способствует увеличению продуктивности животных на 15—20 процентов.

Повсеместное консервирование соломы позволит хозяйствам области дополнительно получить более 25 тысяч тонн кормовых единиц.

Г. ТОРЛУПА,
заместитель начальника управления сельского хозяйства облисполкома.
К. КАРАЧЕВЦЕВА,
заведующая отделом анализа кормов областной агрохимлаборатории.

г. Кемерово.

НА КАРТОФЕЛЬНОМ ПОЛЕ

Организованно начали уборку картофеля хозяйства треста совхозов объединения «Кузбассуголь».

Совхоз «Ленинуголь» убирает картофель двенадцатью комбайнами. Семенные участки дают здесь сейчас урожайность по 170 центнеров с гектара. Хозяйство уже выкопало клубни на площади 232 гектара, полностью засыпало семена и продает картофель другим совхозам. Хорошие виды на урожай в совхозах «Ясная Поляна», «Гурьевский», «Прокопьевский». Здесь уже убрали по 100—150 гектаров и засыпали пятую часть семян картофеля.

Основной упор на уборке хозяйства делают на технику. Вчера, например, из 112 комбайнов, имеющихся в тресте, на поле работало 94. За день картофель убран с площади более 600 гектаров.

Все работы на картофельном поле предполагается закончить за десять дней.

Недостаточную помощь оказывают пока работникам совхозов шефствующие организации. Объединение «Гидроуголь» обязано ежедневно посылать в совхоз «Садоцарковый» пятнадцать автомобилей. В эти дни от горняков приходит в лучшем случае по пять грузовиков. Это часто тормозит работу на картофельном поле.

А. ПАВЛОВ.

ВАГОНАМ—«ЗЕЛЕНЫЙ»!

«ПРОБКА» НА ПУТЯХ

Тысяча вагонов остались 12 сентября на подъездных путях предприятий области неразгруженными. Три четверти из них задержали металлурги.

Ежесуточно по 150—200 вагонов не успевают разгружать на КМК. Положение сложилось очень серьезное. В неудовлетворительном состоянии пути: только в августе и сентябре тридцать раз сходили с рельсов составы. Плохо развозят на комбинате грузы. Происходит это из-за того, что не могут укомплектовать бригадами локомотивы. Не хватает и составителей поездов.

Ежесуточно КМК должен отправлять пятьсот вагонов с грузами, уходит же только по 300—400.

Неудовлетворительно организована работа внутреннего железнодорожного транспорта и на Запсибе. Сейчас тут идет ремонт горки, и маневровая работа застопорилась. В последние три дня на заводе образовалась настоящая «пробка»: 11 сентября остались неразгруженными 289 вагонов, 12-го — уже 458.

Большая часть этих вагонов с флюсами. Складские помещения могут принять только 25 тысяч тонн флюсов, а они сейчас заполнены под завязку. Вот и стали складами вагоны.

Областной штаб народного контроля по транспорту.

г. Новокузнецк.

К СВЕДЕНИЮ ДЕПУТАТОВ ОБЛАСТНОГО СОВЕТА

Кемеровский облисполком извещает, что 26 сентября 1979 года в 10 часов в зале заседаний областного Совета созывается одиннадцатая сессия Кемеровского областного Совета народных депутатов шестнадцатого созыва с повесткой дня:

О мерах по улучшению культурного обслуживания сельского населения в соответствии с постановлением Президиума Верховного Совета СССР «О задачах Советов народных депутатов, вытекающих из постановления ЦК КПСС «О дальнейшем улучшении идеологической, политико-воспитательной работы».

В ДРУЖЕСТВЕННОЙ ОБСТАНОВКЕ

АДДИС-АБЕБА, 14 сентября. **(Спец. корр. ТАСС).** В Национальном Дворце состоялась встреча члена Политбюро ЦК КПСС, Председателя Совета Министров СССР А. Н. Косыгина с Председателем Временного военного административного совета (ВВАС) и Совета министров Социалистической Эфиопии Менгисту Хайле Мариамом.

Во время встречи, прошедшей в дружественной обстановке, А. Н. Косыгин передал Менгисту Хайле Мариаму и другим эфиопским руководителям, эфиопскому народу сердечные приветствия и поздравления в связи с 5-й годовщиной эфиопской революции от имени Президиума Верховного Совета СССР и Правительства СССР, от Генерального секретаря ЦК КПСС, Председателя Президиума Верховного Совета СССР Л. И. Брежнева, а также пожелания успехов в осуществлении задач, стоящих перед народом Социалистической Эфиопии.

В ходе беседы были обсуждены вопросы советско-эфиопского сотрудничества, а также международные проблемы, представляющие интерес для обеих сторон.

С речью выступил руководитель Социалистической Эфиопии Менгисту Хайле Мариам.

С ответной речью выступил А. Н. Косыгин.

Речи Менгисту Хайле Мариама и А. Н. Косыгина, выслушанные с большим вниманием, неоднократно прерывались аплодисментами.

Встреча прошла в теплой, дружественной обстановке.

ТОРЖЕСТВА В СТОЛИЦЕ ЭФИОПИИ

АДДИС-АБЕБА, 14 сентября. **(Спец. корр. ТАСС).**

В центре Аддис-Абебы, на площади Революции, состоялся массовый митинг, посвященный 5-летию революции. Продолжительными аплодисментами и приветственными возгласами встретили собравшиеся на площади десятки тысяч жителей эфиопской столицы и представителей рабочих, крестьян и интеллигенции, прибывших из всех провинций страны, Председателя Временного военного административного совета и Совета министров Социалистической Эфиопии Менгисту Хайле Мариама, других руководителей Эфиопии. Вместе с ними на главной трибуне — член Политбюро ЦК КПСС, Председатель Совета Министров СССР А. Н. Косыгин.

С обращением к нации выступил Менгисту Хайле Мариам.

Менгисту Хайле Мариам подробно рассказал о достижениях Эфиопии за минувшие пять революционных лет в области экономики, культуры и социального прогресса.

Мы никогда не свернем с избранного пути — пути построения социализма и преисполнены решимости добиться поставленной цели, заявил он.

☆ ☆ ☆

В этот же день Менгисту Хайле Мариам вручил А. Н. Косыгину высший орден эфиопской революции — «Орден февральской революции 1974 года».

ДНЕВНИК СОРЕВНОВАНИЯ

УСПЕШНО ЗАВЕРШИТЬ ПЛАН ГОДА!

ЯНВАРЬ—АВГУСТ

ИДУТ ВПЕРЕДИ

Успешно справились с плановым заданием восьми месяцев шахты, «Физкультурник», «Бунгурская», «Абашевская», им. Дзержинского; разрезы «Листвянский», «Красногорский», «Томусинский»; заводы резино-технических изделий, «Химмаш», электроламповый, Топкинский цементный, Прокопьевский дрожжевой; Мариинская и Юргинская мебельные фабрики, Междуреченский хлебокомбинат, Топкинская фабрика детской игрушки.

По сообщению областного статуправления, за восемь месяцев текущего года объем промышленного производства продукции возрос по сравнению с этим же периодом прошлого года на 15 млн. рублей. Наибольшего прироста достигли предприятия легкой промышленности, электроэнергетики, машиностроения и металлообработки, химической.

В августе и с начала года выполнение плана по реализации продукции обеспечили 59 процентов предприятий и объединений. Среди них объединения «Азот», «Кузбассэлектромотор», Кузнецкий завод ферросплавов, Новокузнецкий алюминиевый, Юргинский абразивный, «Химмаш», Топкинский механический заводы, комбинаты шелковых тканей и камвольно-суконный, табачная фабрика и другие.

Перевыполнен план ряда важнейших видов продукции: шахтеры добыли дополнительно 1 млн. тонн коксующегося угля, энергетики выработали 84 млн. киловатт-часов электроэнергии, химики—715 тонн капролактама, 7 тыс. тонн серной кислоты, товаров бытовой химии на 2 млн. рублей.

Однако в целом промышленность области в текущем году систематически не выполняет месячные планы реализации продукции (кроме марта и мая). План августа выполнен на 93, а с начала года — на 98 процентов, промышленностью местных Советов соответственно — на 94 и 98 процентов.

Значительное отставание допустили Западно-Сибирский и Кузнецкий металлургические заводы. Регулярно не справляются с программой добычи угля объединения «Гидроуголь», «Ленинскуголь». В целом 90 предприятий и объединений в августе не вышли на плановые отметки, с начала года — 126. Они недореализовали продукции на 145 млн. рублей.

Наибольший удельный вес отстающих предприятий в городах Ленинске-Кузнецком, Мысках (57 процентов), Прокопьевске (51), Междуреченске (50), Тайге и Таштаголе (40 процентов). В сравнении с соответствующим периодом прошлого года он увеличился на 20,5 процента.

Не выполнен план и по производительности труда. По сравнению с этим же периодом прошлого года она снизилась на 0,4 процента. 142 (42 процента) предприятия и объединения в августе и 169 (49 процентов) с начала года не справились с этим важнейшим показателем. В результате потеряно продукции на 175 млн. рублей.

Недавно опубликовано постановление ЦК КПСС и Совета Министров СССР «Об улучшении планирования и усилении воздействия хозяйственного механизма на повышение эффективности производства и качества работы». В соответствии с ним в области на планирование и оценку деятельности по показателю нормативно-чистой продукции в виде опыта переведены объединение «Кемеровомебель», Киселевский, Кузнецкий и Анжерский машзаводы, киселевский «Гормаш», Прокопьевский завод шахтной автоматики и Яйский тракторо-ремонтный завод. У них несколько выше прирост по выпуску продукции и производительности труда, однако из названных предприятий и организаций план по нормативно-чистой продукции выполнило лишь объединение «Кемеровомебель», по производительности труда — Кузнецкий машзавод.

По состоянию на 10 сентября зерновые культуры скошены на площади 479 тыс. гектаров — 55 процентов к посевной площади. Обмолочено 385 тыс. гектаров, или 80 процентов к скошенной площади. Урожайность зерновых составила 11,6 центнера с гектара, что на 3,6 центнера меньше соответствующего периода прошлого года. Озимые на зерно и зеленый корм под урожай 1980 года посеяны на площади 27 тыс. гектаров против 11 тыс. в прошлом году. Зяби поднято на площади 245 тыс. гектаров — 25 процентов к плану. На семена засыпано зернобобовых культур в 2,2 раза больше соответствующего периода прошлого года. За восемь месяцев хозяйства области продали государству 68 тысяч тонн скота и птицы, 352 тыс. тонн молока и 404 млн. штук яиц.

Строители сдали в эксплуатацию Беловский завод железобетонных плит, Юргинскую мебельную фабрику, хлебозавод в Новокузнецке. Введены новые мощности на разрезе «Сибиргинский», по производству аммиака и ионообменных смол в объединении «Азот», по выпуску готовых тканей и крашению волокна на Ленинск-Кузнецком камвольно-суконном комбинате. Увеличено производство цельномолочной продукции на Мысковском молочном комбинате.

Жилья сдано в эксплуатацию общей площадью 216 тыс. кв. метров. В Прокопьевске и Киселевске введены детские сады на 140 мест каждый. К началу учебного года открыто пять новых школ.

По сравнению с этим же периодом прошлого года капитальные вложения по области сократились на три процента, восьмимесячная программа недовыполнена на 16 процентов. План строительно-монтажных работ выполнен на 89 процентов. С большим отставанием продолжают работать строители Главкузбасстроя (план выполнен на 89 процентов), комбината «Кузбассшахтострой» (83 процента), «Кузбассжилстрой» (64 процента), трест «Кемеровосельстрой» (84 процента).

Бытовых услуг оказано, как и предусматривалось планом, на 58 млн. рублей. Это на шесть процентов больше прошлогоднего.

Населению продано промышленных и продовольственных товаров на 2 млрд. рублей, что на 77 млн. рублей больше, чем за это же время в прошлом году. Однако не продано товаров к плану на 14 млн. рублей. Не справилась с заданием 61 торгующая организация. Со значительным отставанием работают орсы и продснабы всех промышленных министерств, урс по Кузбассу.

Итоги развития народного хозяйства области за восемь месяцев показывают, что многим предприятиям и организациям предстоит приложить максимум усилий для выполнения производственной программы и обязательств нынешнего года.

ОТСТАЮТ

Не справились с планом восьми месяцев по реализации продукции шахты «Анжерская», «Новокузнецкая», им. Ворошилова, «Бутовская», «Распадская», разрезы «Новосергеевский», «Колмогоровский», Западно-Сибирский металлургический завод, господшипниковый № 14, фарфоровый завод, Беловская трикотажная фабрика, Беловский и Прокопьевский мясокомбинаты, все заводы железобетонных конструкций треста «Стройиндустрия».

УСПЕШНО ЗАВЕРШИТЬ ПЛАН ГОДА!

РАБОЧИЙ О СОРЕВНОВАНИИ

РЕЗУЛЬТАТЫ—ЕЖЕДНЕВНО

Когда люди видят на стенде результаты своей работы ежедневно, тогда у них возникает желание сравнивать показатели свои и соседа. Невольно «подогревается» самолюбие: разве я не могу сделать лучше, больше и качественнее? И делают!

Для того чтобы соревнование было живым, творческим, сама процедура принятия обязательств должна быть живой, идущей от реальных условий. Я приехал в Кемерово из Алма-Аты с текстильного комбината. Меня сочли на комбинате шелковых тканей специалистом со стажем и дали бригаду, которая систематически не выполняла государственный план. Станки были разукомплектованы, разлажены, требовали основательного ремонта. Ткачи потеряли веру в то, что можно нормально работать. Бригада выполняла ежемесячный план всего на семнадцать процентов, а план по качеству и того меньше: лишь семь процентов ткани шло первым сортом.

Чтобы вывести бригаду из отставания, надо было, во-первых, привести в нормальное техническое состояние станки, как у нас говорят: «пустить станки на ход». Во-вторых, наладить дисциплину, вселить в людей веру в то, что бригада сможет работать хорошо.

Это за несколько дней не сделаешь. Нужны недели и даже месяцы. На помощь приходит соревнование. Мой принцип такой. Смотрю, кто из ткачих сработал лучше за определенное время, и на примере ставлю задачу: остальным ткачам работать так же или даже лучше. На очередном бригадном собрании разбираем промахи. Таким примером для всех стала у нас Люба Дунда. Молодая, способная ткачиха в первые же месяцы начала выполнять план. На ее примере мы показывали остальным членам бригады, как нужно правильно работать. Все это постепенно помогло остальным подтянуться, и такие же молодые, как Люба, ткачихи Рая Малова, Оля Прелкова, Таня Шишкова, прежде отстававшие, начали работать увереннее, овладели передовыми приемами и стали выполнять план.

Так, бригада из отстающих перешла в ряды хороших. Если в 1976 году в июле—сентябре мы только становились дружным коллективом, то в октябре в первый раз выполнили план и качественные показатели, в 1977 году у нас не было случая невыполнения плана. В прошлом году мы уже взяли повышенное обязательство — выполнить пятилетку к 7 ноября 1980 года, а в текущем году пересмотрели — решили завершить ее к 110-й годовщине со дня рождения В. И. Ленина. Это обязательство успешно выполняем: сейчас работаем в счет марта 1980 года.

Правда, коллектив бригады за эти три года несколько изменился: работает-то у нас в основном молодежь. Рая Малова переехала в другой город, Оля Прелкова вышла замуж и тоже уехала, Люба Дунда нянчит ребенка. На их место встали другие. Это ткачи со стажем, уже поработавшие на текстильных предприятиях, — Лида Сигаева, Софья Грязнова. У них учатся Таня Шишкова и Наташа Шарапова и не просто учатся, а не отстают от наставниц.

Время и опыт меняют людей. Если в 1976 году сам я обслуживал 40 ткацких станков при норме 32, то с 1977 года взял уже 48 станков. Тогда на них работали шестеро ткачей, а теперь четверо. Увеличили зону обслуживания, потому что появился опыт.

Немалую роль в соревновании играет гласность достижений. У нас на комбинате показатели работы по бригадам сообщают за первую половину месяца и за месяц. А ведь уже многие предприятия перешли на более современный и более правильный метод учета выработки — по счетчикам. Все наши новые станки оснащены имп. Переход на этот метод намного бы облегчил учет выработки и упростил работу машиносчетной станции. По счетчикам можно учесть выработку за каждую смену, и на следующий день ткачи и помощники мастеров могли бы знать, как они сработали. К тому же не было бы таких колебаний, когда в одном месяце план оказывается выполненным на 120 процентов, а в следующем — только на 102 процента, т. е. метры бы не «переходили» с одного месяца на другой.

Чтобы освоить этот метод учета, нужно желание инженерно-технических работников нашего комбината, особенно работников машиносчетной станции.

Еще одна сторона гласности — широта информации. У нас есть экран соревнования для передовых ткачей комбината Бокиной, Зайцевой, Рудаковой и других. Но этот экран какой-то голый: указаны только даты, кто в счет какого времени работает и сколько метров дал сверх плана.

И потом, как же другие ткачи? Почему их работа не отражена на экране соревнования? А ведь их у нас сотни, и многие из них взяли повышенные обязательства. На текстильном предприятии, где я работал раньше, в цехе был тоже экран соревнования. Он сообщал результаты всех ткачей, помастеров и бригад, взявших повышенные обязательства. Было подсчитано и занесено в отдельную графу, сколько ткачиха, помощник мастера и бригада должны дать метров за каждый месяц в отдельности, сколько за квартал, полугодие и год при типовой норме обслуживания станков. А рядом — графы фактической выработки в метрах, тоже за каждый месяц, квартал, полугодие и год. Ну, а так как ткачиха или помощник мастера, взявшие повышенные обязательства, как правило, работают на повышенной зоне обслуживания, то фактическая цифра тем выше плановой, чем больше работник берет станков. Даже непосвященному, глядя на экран, становилось ясно, кто и как выполняет обязательства.

О пользе такого экрана, я думаю, не стоит и говорить. Рабочих эта гласность соревнования побуждала бы трудиться лучше. И самое главное — их успехи и промахи были бы на виду всего коллектива.

Е. МАМОНТОВ,
помощник мастера Кемеровского комбината шелковых тканей,
г. Кемерово.

Михаил НЕБОГАТОВ.

ХЛЕБОРОБ

В дни, когда сиянием сугроба
Солнце мир ненастья обновит,
Вспомни добрым словом хлебороба,
Скромного, простецкого на вид.
В дни, когда метели буйной злоба
Будет навевать тоску и жуть,
Вспомни добрым словом хлебороба,
У кого отнюдь нелегкий путь.
В дни, когда буханка или сдоба —
Лучший дар в любой твоей судьбе,
Вспомни добрым словом хлебороба,
Что живет заботой о тебе.
Мудрому в делах своих умельцу,
По плечу которому лишь высь,
Думая о жатве, земледельцу
Ты земным поклоном поклонись.

НОВОКУЗНЕЦК

Большого трудового успеха добился коллектив передовой в производственном объединении «Южкузбассуголь» шахты «Абашевская», выдавший на-гора с начала года дополнительно к плану 145 тысяч тонн коксующегося угля, досрочно выполнивший свои годовые обязательства.

Здесь улучшены и другие технико-экономические показатели. Среднемесячная производительность труда рабочего-угледобытчика поднялась до 78,4 тонны, что почти на четыре тонны больше по сравнению с тем же периодом прошлого года.

Достигнутые результаты получены на действующих мощностях за счет совершенствования технологии и внедрения опыта бригад-тысячниц.

Д. ФЕДИН.

150 МИЛЛИОНОВ ТОНН УГЛЯ — ДОСРОЧНО!

ПРОКОПЬЕВСК

На днях сразу две комсомольско-молодежные бригады проходчиков с шахты имени Калинина рапортовали о выполнении годовых обязательств. Коллективы, руководимые заслуженным шахтером РСФСР В. Алехиным и членом ЦК ВЛКСМ Н. Власовым, прошли с начала года соответственно 2,7 и 2,5 километра вскрывающих и подготавливающих выработок.

Сознавая, что своевременная подготовка очистного фронта является надежной гарантией ритмичного труда забойщиков, обе бригады взяли новое обязательство. В оставшиеся месяцы года они в общей сложности решили пройти еще свыше километра выработок.

П. БУГАЕВ,
корр. «Кузбасса».

☆ ☆ ☆

Хотя мы уголь не добываем, но с интересом познакомились с призывом передовых шахтерских бригад Кузбасса достичь 150-миллионного рубежа добычи раньше срока. Ведь наш завод обеспечивает горняков металлокрепью и другим горношахтным оборудованием. От того, насколько это обеспечение будет четким, а ремонт качественным, успех зависит не в меньшей степени, чем от самих горняков. Сегодня многие бригады металлистов завода пересматривают обязательства, усиливают темпы работы.

Не осталось в стороне и наше звено. Мы готовим металлокрепь. В минувшие месяцы года при плане 800 тонн перерабатывали в среднем около 900 тонн крепи. Но в ответ на обращение горняков берем обязательство начиная с сентября поднять ежемесячную переработку крепи еще на сто тонн.

В. КИРИАКИДИ,
звеньевой вальцовщиков механического завода.

КИСЕЛЕВСК

Когда в графе «добыча за месяц» участка № 8 выводят очередную цифру, то почти все горняки шахты «Краснокаменская» знают, что весь этот уголь добыт щитовиками из бригады Н. Ш. Фахрутдинова.

Этот коллектив, поддерживая инициативу передовых бригад внести свой вклад в 150-миллионный рубеж, решил положить в сверхплановую копилку три тысячи тонн.

Таких высоких результатов горняки намерены добиться за счет повышения нагрузки на забой.

Л. ГОЛОСОВА.

КЕМЕРОВО—ДОНЕЦК, ИРКУТСК, ТОМСК

ИТОГИ РАБОТЫ СОРЕВНУЮЩИХСЯ ОБЛАСТЕЙ ЗА ЯНВАРЬ—АВГУСТ 1979 ГОДА

	Кемеровская область	Донецкая область	Иркутская область	Томская область
ПРОМЫШЛЕННОСТЬ				
Процент выполнения плана реализации продукции	98	99,7	98	98,9
Темп роста валовой продукции	100,3	101,7	101,2	100,3
Процент выполнения плана производства:				
электроэнергии	100,4	99,2	101	100,6
угля	99	99,7	101	—
кокса 6% влажности	96	94	—	—
чугуна	91	98	—	—
проката	91	96	92	—
стали	89	97	100,3	—
труб стальных	93	96	—	—
минеральных удобрений	88	—	98	—
цемента	91	94	101	—
стекла оконного	99,6	89	103	—
товаров народного потребления	96	100,4	96	99
Процент выполнения плана по производительности труда	98	99	98	98
Темп роста производительности труда	99,6	100,7	99,6	101
Процент предприятий, не выполнивших план по реализации продукции	36,6	17,2	38	31
Процент предприятий, не выполнивших план по производительности труда	49,4	20,3	43	39,5
СЕЛЬСКОЕ ХОЗЯЙСТВО				
Надои молока на одну фуражную корову в колхозах и совхозах — килограммов	1744	1741	1854	1808
в том числе за истекший месяц	255	228	237	264
Получено яиц на одну курицу-несушку в колхозах и совхозах — штук	135	128	136	143
Процент выполнения годового общего объема заготовок и закупок сельхозпродуктов:				
мяса	60	67	58	51
молока	69	59	73	67
яиц	87	62	66	70
КАПИТАЛЬНОЕ СТРОИТЕЛЬСТВО				
Процент выполнения годового плана ввода в действие основных фондов по объектам производственного и непроизводственного назначения	26	29	16	20
в т. ч. по объектам производственного назначения	28	27	15	21
Процент выполнения годового плана ввода в действие общей площади жилых домов	20	45	31	15
Введено в эксплуатацию жилых домов общей площадью — тыс. кв. метров	213,3	591,4	318,7	66,7
Процент выполнения годового плана капитальных вложений по объектам производственного и непроизводственного назначения	54	60	53	49
в т. ч. в жилищное строительство	54	59	50	49
Освоено капвложений в жилищное строительство — млн. руб.	92,9	123,5	135,3	48
Процент выполнения годового плана строительно-монтажных работ по объектам производственного и непроизводственного назначения	56	63	58	51
в т. ч. по объектам производственного назначения	56	61	57	52
Процент выполнения плана по производительности труда	99	99,2	97	94
ТОРГОВЛЯ				
Процент выполнения плана по розничному товарообороту	99,3	100,3	99	99,7
БЫТОВОЕ ОБСЛУЖИВАНИЕ НАСЕЛЕНИЯ				
Процент выполнения плана по объему бытовых услуг населению	100,1	100,3	99,4	99

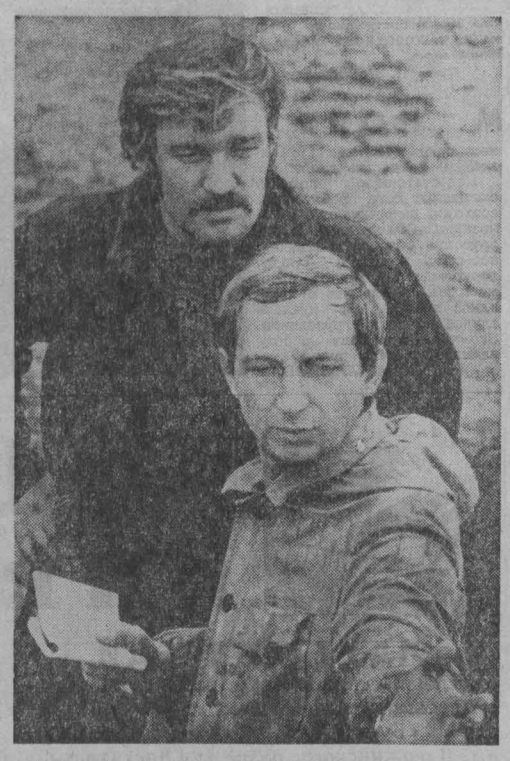

Высоких результатов добивается в нынешнем году экскаваторная бригада Леонида Павловича Егорова с разреза «Черниговский». На сверхплановом счету коллектива с начала года переработано 122 тысячи кубических метров горной массы дополнительно к плану. Наибольшего успеха горняки добились в августе — экскаватором ЭКГ-4,6 бригада погрузила в автотранспорт на 74 тысячи кубометров горной массы больше, чем было предусмотрено планом.

НА СНИМКАХ: машинист экскаватора В. И. Осипов и помощник начальника участка В. П. Атрошенко уточняют границы отработки забоя; погрузка горной массы.

Фото В. Грызыхина.

г. Березовский.

Эффективность и качество — на рубежи пятилетки

ФИНИШ БЛИЗИТСЯ

Постановление ЦК КПСС и Совета Министров СССР «Об улучшении планирования и усилении воздействия хозяйственного механизма на повышение эффективности производства и качества работы» не случайно появилось на завершающем этапе пятилетки. Опираясь на этот документ, мы можем дать объективную оценку тому, что уже сделано для решения задач, поставленных XXV съездом партии, и определить ближайшие перспективы деятельности.

У кузнецких ферросплавщиков к началу нынешнего пятилетия был накоплен немалый опыт повышения эффективности производства. Еще в восьмой пятилетке мы начали модернизацию производства, опираясь на собственные силы, без привлечения государственных капитальных вложений. В процессе ремонтов шесть плавильных открытых печей были переделаны на закрытые. Новым словом в нашей отрасли было и применение в качестве восстановителя ангарского полукокса вместо традиционного коксика, который мы получали с металлургических заводов. Проблема эта была решена на нашем заводе и дала народному хозяйству страны многомиллионную экономию и хороший стимул для увеличения выплавки ферросплавов — витаминов черной металлургии.

Поэтому и цифры роста, определенные заводу пятилетним заданием, не были неожиданными: коллектив был готов для взятия новых высоких рубежей. Заводской пятилеткой было определено увеличить производство металла на 7,3 процента, повысить производительность труда почти на 14 процентов, решить ряд других задач. Что предполагалось для этого сделать? Прежде всего нужно было модернизировать еще семь печей, изменить систему загрузки шихты, внедрить новый способ футеровки ковшей, разработать комплексную систему управления качеством производства продукции, применить сухую очистку отходящих газов. Особый упор в перспективном плане развития завода, разработанном нашими специалистами, делался на развитие заводской инфраструктуры: транспорта, складского хозяйства и других тылов производства.

И вот минуло почти четыре года напряженной, упорной работы. Сейчас можно с уверенностью сказать, что от выверенного курса ферросплавщики не отступили. На четырех печах была изменена геометрия плавильной ванны, в результате выход металла увеличился. Неплохо зарекомендовал себя и новый трансформатор, установленный на шестой печи, также давший прибавку продукции. Раньше загрузка через труботечки осуществлялась только на закрытых, сравнительно маломощных печах. Теперь такая технология применяется и на трех открытых большегрузных агрегатах, а на четвертом идет подготовка к ее внедрению. В результате не только улучшились условия труда, но и заметно стабилизировался ход самого процесса плавления, что благотворно сказалось на результатах работы.

Работа наших плавильщиков, разливщиков все еще является нелегким. Поэтому механизация трудоемких, ручных операций не снимается с повестки дня уже не одну пятилетку. Установка трех машин на разливке позволила нам убрать с этого участка несколько человек, главным орудием труда которых была кувалда. Сейчас проектируется новая установка, которая позволит разливать металл непрерывно. Разработан на заводе и набивной способ футеровки ковшей.

Немало изобретательности потребовало от нас ухудшение сырья и топлива. Принятые меры позволяли коллективу выдержать заданный темп пятилетки и вплотную подойти к ее контрольным цифрам. Это не может не радовать.

Но нынешняя пятилетка — это не только увеличение объемов производства. Прежде всего — изменение качественных его параметров, что особенно важно для нас, выплавляющих легирующие добавки для стали и чугуна. За время, прошедшее после принятия пятилетнего плана, мы научились выплавлять ферросилиций для производства трансформаторной и динамной стали с ограниченным содержанием алюминия и титана, предложили новинку доменщикам — разработали сплав на основе редкоземельных элементов. Два вида нашей продукции уже отмечены государственным Знаком качества, а третий готовится к аттестации. Так что в этой области мы идем даже с некоторым опережением заданий пятилетки.

На заводе успешно внедряется комплексная система управления качеством, основой которой станут после близкого уже теперь утверждения 54 стандарта предприятия, разработанные в отделах и службах нашего предприятия. Регулярно анализирует положение дел по поддержанию высокой марки выпускаемой продукции и специально созданный на заводе совет.

В упоминавшемся уже постановлении партии и правительства особое внимание обращено на хозяйское отношение к топливным и энергетическим ресурсам. Наше предприятие — одно из самых энергоемких в Кузбассе. Мы понимаем это и стараемся сокращать потребление электроэнергии. Так, внедрение нового типа ванн позволяет на выплавку каждой тонны металла расходовать на 150 киловатт-часов меньше, чем обычно. В масштабе всего производства — это целая электрическая река. Заметный эффект дают и установка нового оборудования, совершенствование технологии. Однако на сегодня мы перерасходовали свыше двадцати пяти миллионов киловатт-часов электроэнергии. Как же это случилось? Прежде всего сказалось ухудшение качества кварцита, сокращение доли ангарского полукокса в шихте, частые ограничения в подаче электроэнергии, неизжитые, к сожалению, до сих пор простои и аварии.

Все это расстраивает технологию, потребление энергии резко возрастает. Судите сами: только за нынешний год простои из-за нехватки сырья в целом по заводу равны выходу из строя почти на целый месяц одного плавильного агрегата. Здесь не только явный перебор электричества, но и весьма весомые потери металла. Видимо, нашим смежникам — горнякам, энергетикам, железнодорожникам — давно пора включиться в рабочую эстафету и более четко и ритмично выполнять заказы потребителей.

Наш завод вырос в годы войны на окраине города. Сейчас она отступила, и мы оказались в окружении жилых кварталов. Такое соседство не позволяет заводу развиваться без постоянной заботы о сохранении окружающей среды. Одной из кардинальных мер был перевод части печей на закрытый тип. Сейчас у нас сооружается газоочистка, которая приблизит предприятие к благополучным по санитарным требованиям. Здесь мы во многом зависим от строителей, которые, к сожалению, не справляются с планом ввода в строй объектов по охране окружающей среды от загрязнения. Такое же положение и с созданием санитарно-защитной зоны вокруг завода.

Ведет Кузнецкий ферросплавный строительство и собственными силами. Нынче вступил в строй пионерский лагерь. Зимой он станет заводской базой отдыха.

Все, что сделано в текущей пятилетке, — это заслуга большого и дружного коллектива ферросплавщиков. Им по плечу сложные и ответственные задачи.

Н. МОЛЧАНОВ,
директор Кузнецкого завода ферросплавов.
г. Новокузнецк.

СОБЫТИЯ ЗА РУБЕЖОМ

КОРРЕСПОНДЕНТЫ ТАСС И АПН ПЕРЕДАЮТ

ПРЕСТУПНЫЕ ДЕЙСТВИЯ ПЕКИНА

НЬЮ-ЙОРК, 14 сентября. (ТАСС). Пекинские лидеры, стоящие на позициях гегемонизма и экспансионизма, являются подстрекателями агрессивной войны, которую клика Пол Пота—Иенг Сари развязала против социалистического Вьетнама. Об этом говорится в направленном генеральному секретарю ООН письме постоянного представителя СРВ при ООН, распространенном здесь в качестве официального документа.

Пекинские хозяева свергнутой кампучийским народом фашистской клики сыграли в этом конфликте позорную роль. Добиваясь своих преступных целей, они проливали кровь кампучийцев и вьетнамцев, сами оставаясь в тени, указывается в письме.

В Юго-Восточной Азии Китай пришел на смену империалистам Соединенных Штатов, которые, потерпев позорное поражение, были вынуждены вывести свои войска из Вьетнама, отмечается в документе. Пекин избрал Кампучию в качестве испытательного полигона для осуществления маоистских идей в Юго-Восточной Азии. Он проводил политику ассимиляции кампучийского народа, пытался превратить Кампучию в провинцию Китая, в огромную военную базу и плацдарм для аннексии Вьетнама, а затем и оккупации всей Юго-Восточной Азии.

Вооруженные столкновения Кампучии с Вьетнамом были не просто пограничным конфликтом, подчеркивается в письме. Это была агрессивная война против Вьетнама, который является самым крупным препятствием на пути китайского гегемонизма и экспансионизма.

Выступая в роли ударного кулака Пекина в Индокитае, клика Пол Пота—Иенг Сари предала интересы народов Кампучии и Вьетнама. Она совершила многочисленные преступления против народов обеих стран. Эта критическая ситуация была разрешена лишь тогда, когда подлинно патриотические силы Кампучии свергли предательский режим и установили народную власть.

Клика Пол Пота—Иенг Сари совершила такие чудовищные преступления, как агрессия, грубое посягательство на независимость, территориальную целостность и суверенитет соседней страны, она осуществляла политику геноцида, подчеркивается в письме. Вместе со своими хозяевами — пекинскими гегемонистами— эта преступная клика должна быть самым решительным образом осуждена и судима в соответствии с международным правом и справедливостью. Свергнутый преступный режим не может представлять кампучийский народ.

РАСИСТЫ ВООРУЖАЮТСЯ

НЬЮ-ЙОРК, 14 сентября. (ТАСС). Стремясь увековечить незаконную оккупацию Намибии, расистская ЮАР увеличивает численность своих войск на этой территории. Об этом говорится в рабочем документе, подготовленном Секретариатом ООН для начинающейся на следующей неделе очередной сессии Генеральной Ассамблеи ООН.

На территории Намибии к началу этого года находилось около 60 тысяч южноафриканских военнослужащих. Летом режим Претории провел мобилизацию нескольких тысяч резервистов для усиления армейских подразделений на севере территории, участвовавших в одной из крупнейших операций против бойцов народной организации Юго-Западной Африки (СВАПО).

В документе ООН указывается, что за последнее десятилетие ЮАР непрерывно увеличивала свою военную мощь за счет оружия и военной техники, поставляемых западными странами, а также путем расширения собственного производства по лицензиям, выданным транснациональными корпорациями. Претория регулярно получает значительное количество военной техники, разработанной или произведенной США. Несмотря на утверждение американского правительства о том, что оно соблюдает условия обязательного эмбарго, введенного ООН на продажу ЮАР оружия, говорится в документе, США тем не менее продолжают продавать ей самолеты, которые широко используются для подавления борьбы патриотов за национальное освобождение. ЮАР беспрепятственно покупает непосредственно у Соединенных Штатов около 150 вертолетов и легких самолетов в год, указывается в документе. Кроме того, она приобретает в западноевропейских странах самолеты со сконструированными в США двигателями.

Претория продолжает развивать свой ядерный потенциал. В документе напоминается о выводах экспертов, согласно которым ЮАР никогда не смогла бы достигнуть своего нынешнего уровня в ядерной области без всесторонней помощи крупных западных держав.

● МЕЖДУНАРОДНЫЙ ФЕЛЬЕТОН

ОПАСНАЯ ИГРА

Как сообщила недавно американская телекомпания Си-би-эс, в калифорнийской пустыне проходили учения американской армии на карте «военной игры».

...По раскаленным пескам, обливаясь потом, уныло шагал взвод американских морских пехотинцев. Их сбросили сюда с вертолетов, и теперь они совершали 40-мильный форсированный марш-бросок, чтобы неожиданно ударить в тылы «противника».

— Слушай, Джо, — обратился шагающий в последнем ряду солдат к своему соседу, — что-то не нравятся мне эти «игры».

— Терпи, Билл, — мрачно ответил Джо, протирая слипшиеся от пота глаза, — ведь нам за это неплохо платят. Где ты, не имеющий никакой квалификации, заработаешь столько долларов?

— Нет, старина, — настаивал Билл, — недоброе затевается дело и может плохо кончиться. Вот наиграемся мы здесь, обучат нас приемам ведения войны в условиях пустыни, сколотят из нас этот 110-тысячный «корпус быстрого реагирования», и загремим мы с тобой на какую-нибудь горячую точку. Как выразился наш министр обороны мистер Браун, нас создали для осуществления чрезвычайных операций по оказанию, если потребуется, помощи всем друзьям и союзникам за пределами НАТО.

— Но как это понимать: если потребуется?

— А так, что когда, по мнению Белого дома, где-нибудь возникнет угроза нашим национальным интересам, мы и полетим их защищать, хоть к черту в пекло.

— Но зачем же забираться так далеко, Билл? Ведь наши национальные интересы лежат у нас дома, здесь, в Америке.

— Да, Джо, — мрачно улыбнулся Билл, — я всегда говорил, что в твоей голове вместо мозгов жевательная резинка. Сколько раз тебе пытались объяснить, что «национальные интересы США рассеяны по всему миру»? И всюду им угрожает Советский Союз. Выгнал, например, иранский народ своего шаха, а народ Никарагуа диктатора Сомосу — угроза нашим национальным интересам и происки Москвы; отказалась Турция помогать нам шпионить у южных границ России, а страны Ближнего Востока не хотят поставлять нам дешевую нефть — опять угроза; некоторые африканские страны усиливают борьбу за свою независимость и, кроме всего прочего, перестали продавать нам вкусные орехи кешью — все это, как утверждают шишки в Пентагоне, происки Москвы. Вот наш корпус и будет мотаться по белу свету и приводить все в соответствие. Только будет ли от этого толк, да и шею могут свернуть.

Друзья зашагали молча, низко склонив головы.

— А что, Билл, — нарушил молчание Джо, — тебе не кажется, что все это уже однажды было?

— Что было?

— Все наши попытки совать свой нос в дела других народов. Лет пятнадцать назад мы вот точно так же полезли усмирять Вьетнам. И что из этого получилось? Едва ноги унесли и опозорились на весь мир. А теперь мы опять начинаем заваривать новую кашу?

— Выходит, Джо, что быстро мы обо всем этом позабыли. Не пошла наука впрок. Говорю тебе, и это тоже плохо кончится.

Взвод продолжал шагать по пустыне. Откуда-то издалека донеслись глухие раскаты орудийных залпов и стрекотание тяжелых пулеметов.

«Военные игры» шли полным ходом.

Л. ЛИЛЕЕВ.

(АПН).

ПОСЛЕ победы революции на острове счастливое, радостное детство стало достоянием и правом каждого маленького гражданина Кубы. С первых дней народной власти партия и правительство взяли под контроль заботу о подрастающем поколении. Навсегда в прошлое ушли времена голодных, беспризорных детей. В стране создана широкая сеть дошкольных учреждений.

НА СНИМКЕ: в одном из детских садов. Интересная сказка.

Фото Пренса Латина—ТАСС.

ГИБЕЛЬ «КОМАНДОРА»

Ясным августовским утром в придорожном кювете неподалеку от португальского города Порту была обнаружена разбитая легковая машина марки «Порше». И хотя нынешнее лето в Португалии было особенно богато автокатастрофами, на этот раз речь шла не о тривиальной аварии, а об из ряда вон выходящем убийстве. На переднем сиденье ярко-красного «Порше», изрешеченного автоматными очередями, был обнаружен труп мужчины средних лет. Причиной преступления явно не был грабеж: при покойном нашли значительную сумму денег и драгоценности, которыми убийцы откровенно пренебрегли.

Прибывшая на место происшествия полиция тут же опознала Феррейру Торреша, одного из главарей ультраправого террористического подполья страны.

Бесславная гибель в придорожном кювете — таким ли представлял себе свой конец тщеславный «командор»? Жизненный путь «героя» весьма показателен и вкратце выглядит следующим образом.

Предприниматель и коммерсант Феррейра Торреш сколотил солидное состояние на контрабанде алмазов и оружия и незаконной торговле валютой в Анголе, бывшей в то время португальской колонией. Он был личным другом и душеприказчиком Чомбе и, как говорят, нажился на наследстве, оставленном марионеточным правителем Катанги. Весьма преуспел Торреш и в самой Португалии, где являлся председателем муниципальной камеры города Мурсы, этаким удельным князьком, ведшим дела по принципу «своя рука — владыка».

Естественно, что португальская революция 1974 года, покончившая с безраздельным господством колониалистской и капиталистической верхушки фашистского режима, пришлась Торресу не по нутру. Здесь открывается новая страница его биографии. «Командор», видя, как зашатался фундамент его карьеры, стал активистом контрреволюционной организации, демагогически именовавшей себя «демократическим движением за освобождение Португалии». Летом 1975 года, когда классовая и политическая борьба в стране достигла особого накала, он занял один из ключевых постов в подпольной террористической сети, ведшей грязную войну против демократических завоеваний португальского народа.

62 террористических акта, направленных, выражаясь языком судебного протокола, против «помещений, имущества и членов левых организаций» — таков итог деятельности фашистской банды. Взрывы бомб в здании кубинского посольства, в Лиссабонском аэропорту, в профсоюзных центрах и отделениях компартии, убитые и раненые, огромный материальный ущерб... Пойманные с поличным «бомбисты» признались, что «мозговым центром; руководившим этой деятельностью», был Феррейра Торреш. Именно Феррейра Торреш выбирал цели нападения и отдавал приказы «боевикам», у него дома был склад оружия и взрывчатки.

Судебное следствие по делу террористов велось медленно. Заседавший в течение восьми месяцев трибунал осудил лишь пятерых из шестнадцати обвиняемых, но затем и это решение было отменено. Все преступники за исключением одного, грозящегося дать сенсационные показания, разгуливают на свободе. Наслаждался благами вольной жизни и Торреш, выпущенный под залог в 250 тысяч эскудо.

Кто же все-таки убил «командора»? Согласно наиболее убедительной версии, с Торресом свели счеты его же дружки. Идет ли речь о «специалистах» по контрабандной торговле алмазами и автомобилями или о политических гангстерах, определить в данном случае нелегко, так как в Португалии, как можно убедиться, уголовный мир и правоэкстремистская террористическая сеть составляет одно целое.

Реакционная пресса оплакивает сейчас горькими слезами смерть своего любимца. Согласно моральным стандартам правых, Торреш был отнюдь не террористом и преступником, а, как распинается, например, газета «Диа», «благородным человеком и патриотом», прославившимся «несгибаемой борьбой против деспотического безумия» и оказавшим тем самым «бесценные услуги стране». Поспешно изобретаются версии о некоем «заговоре» левых сил, нагнетается пропагандистская истерия. При жизни Торреш немало потрудился ради дестабилизации политической обстановки. Его смерть реакция стремится использовать в тех же опасных и враждебных народу целях.

Пули, пробившие буйную голову «командора», поставили последнюю точку в его пестрой биографии. Точку или многоточие?.. Тело Торреша предано земле, но многим подробностям деятельности правоэкстремистских банд предстоит еще всплыть на поверхность.

В. РЕЗНИЧЕНКО,
соб. корр. АПН.

Лиссабон.

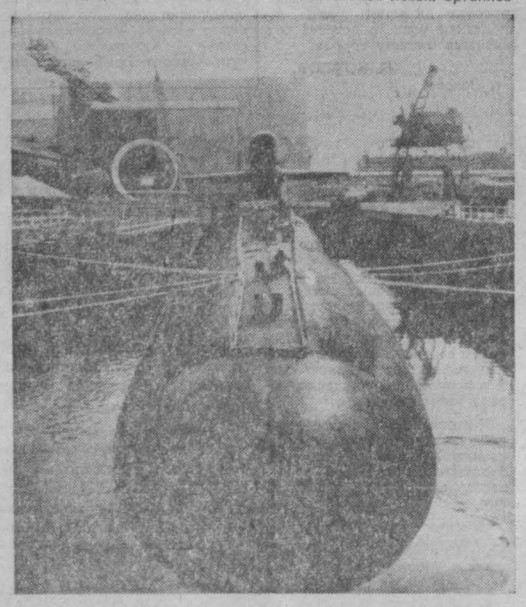

СОЕДИНЕННЫЕ Штаты Америки форсируют создание новейших систем стратегического оружия. Недавно на мысе Канаверал (штат Флорида) было проведено очередное испытание ракеты «Трайдент», предназначенной для оснащения новейших атомных подводных лодок. Это уже четвертое за последнее время испытание ракет подобного типа с подводной лодки, находящейся в погруженном состоянии.

Строительство подводных лодок, вооруженных ракетами «Трайдент», — одна из самых дорогостоящих программ Пентагона. По подсчетам министерства обороны США, ее осуществление обойдется американским налогоплательщикам в 24 миллиарда долларов.

НА СНИМКАХ: одна из первых американских атомных подводных лодок — носителей ракет «Трайдент»; во время запуска ракеты «Трайдент» из-под воды.

Фото АП—ТАСС.

ТВ

15, СУББОТА

I ПРОГРАММА. **Москва («Орбита»).** 10,00 «Время», 10,40 Утренняя гимнастика, 11,05 «АБВГДейка», 11,35 «Для вас, родители!» 12,05 «Инспектор Гул». Художественный телефильм, 2-я серия, 13,15 «Брянск». Документальный телефильм, 13,30 Музыкальная программа «Утренняя почта», 14,00 «Больше хороших товаров!», 14,30 Тираж «Спортлото», 14,45 «Архитектура Московского Кремля». Стены и башни, 15,15 «Победители». Клуб фронтовых друзей, 16,30 «Сегодня в мире», 16,45 «Здоровье». Научно - популярная программа, 17,30 «Радуга», III Международный фестиваль телевизионных программ народного творчества. Швеция, 18,00 «Очевидное невероятное», 19,00 «Музыкальный магазин» «Семь друзей Юссинке». Мультфильмы, 19,25 «По вашим письмам». Музыкальная программа к Дню работника леса, 20,10 Беседа на международные темы политического обозревателя газеты «Правда» Ю. А. Жукова, 20,55 «Кинопанорама», 22,30 «Время», 23,05 Чемпионат СССР по футболу. «Динамо» (Тбилиси) — «Спартак». Передача из Тбилиси, 00,35 Мелодии и ритмы зарубежной эстрады, 01,25—01,35 Новости. II ПРОГРАММА. **Кемерово.** 19,00 • Для малышей. «Тук-тук». 19,30 Киноальманах «Горизонт». 20,10 «Белая игла». Художественный фильм. 21,35 • «Этот веселый, веселый, веселый жанр». Концерт солистов Московского театра оперетты.

Р

15, СУББОТА

7.00 — Прогноз погоды. 7.02 — Программа передач. 7.58, 8.15 — Прогноз погоды. 8.17— Обзор областных газет. 8.28 — Прогноз погоды. 9.00 — Объявления (по горсети). 9.30 — Радиожурнал «Здоровье». 18.10 — Радиопрограмма «Молодость Кузбасса».

ОМСКИЙ ОБЛАСТНОЙ ТЕАТР ЮНОГО ЗРИТЕЛЯ ИМЕНИ ЛЕНИНСКОГО КОМСОМОЛА

В помещении театра оперетты МОРОЗКО. Начало в 10 и 14 час., НАСЛЕДНИКИ РАБУРДЕНА — 19 час. 30 мин.

ЦИРК

Открытие сезона. НОВЫЙ АТТРАКЦИОН—МЕДВЕДИ - ИЛЛЮЗИОНИСТЫ ПОД РУКОВОДСТВОМ ГЕННАДИЯ МИНАСОВА. **Клоунское трио** — Сергей НАРОВСКИЙ, Александр БОРОВОЙ, Виктор ЛУПНИКОВ. Начало представлений в 15 час. 30 мин. и 19 час. 30 мин.

ДОМ КИНО «МОСКВА». **Большой зал.** Английский широкоформатный художественный фильм ЛЕДИ КАРОЛИНА ЛЭМ, две серии (10, 13, 16, 18-30, 21). **Малый зал.** Хроникальный фильм САМЫЙ НУЖНЫЙ ЧЕЛОВЕК (15, 18-30). Художественный фильм СЛОН И ВЕРЕВОЧКА (9-30, 10-40, 11-40). Художественный фильм НЕНАВИСТЬ (13, 16, 19-30, 21-20).

«ЮБИЛЕЙНЫЙ». НОВЫЕ ПРИКЛЮЧЕНИЯ КАПИТАНА ВРУНГЕЛЯ (10, 14). Широкоформатный художественный фильм ЯРОСЛАВНА, КОРОЛЕВА ФРАНЦИИ (12, 16, 18, 20, 21-50).

«КОСМОС». Новый цветной художественный фильм ШЛА СОБАКА ПО РОЯЛЮ (9, 10, 11, 12, 13, 14, 15, 16, 17, 18, 19, 20, 21, 21-40).

«ПИОНЕР». НОВЫЕ ПРИКЛЮЧЕНИЯ КАПИТАНА ВРУНГЕЛЯ (10, 11-40, 13-20, 15-10, 17, 19, 21).

«АНТОШКА». Киносборник мультфильмов МЕТАМОРФОЗА (10, 11-20, 12-40, 14, 15-20, 16-40, 18, 19).

«ОКТЯБРЬ». НЕДОПЕСОК НАПОЛЕОН III (15). КАПИТАН (13, 17, 19, 20-50).

«МЕТАЛЛУРГ». ПРЕДВАРИТЕЛЬНОЕ РАССЛЕДОВАНИЕ (14, 16, 18, 20).

«ПРОГРЕСС». ВСЕ РЕШАЕТ МГНОВЕНИЕ (11-30, 16, 17-50, 19-30, 21-30).

«ЛУЧ». СЛОН И ВЕРЕВОЧКА (13). ЕМЕЛЬЯН ПУГАЧЕВ, две серии (15, 20). У МЕНЯ ВСЕ НОРМАЛЬНО (18).

«КОМСОМОЛЕЦ». СОЛО ДЛЯ СЛОНА С ОРКЕСТРОМ (14). КЛЕОПАТРА, две серии (17, 20).

ДК СТРОИТЕЛЕЙ. ВСЕ РЕШАЕТ МГНОВЕНИЕ (17, 19, 20-40).

ДК ПРОИЗВОДСТВЕННОГО ОБ'ЕДИНЕНИЯ «АЗОТ». ВОЗВРАЩЕНИЕ РОБИН ГУДА (18, 20) — детям смотреть не рекомендуется.

ДК ШАХТЕРОВ. ПОТОМУ, ЧТО Я АНВАР ЛИДАК (13-20). ЕМЕЛЬЯН ПУГАЧЕВ, две серии (14-40, 17-30, 20-30).

ДК ИМ. 50-ЛЕТИЯ ОКТЯБРЯ. НЕДОПЕСОК НАПОЛЕОН III (10, 12). КОТ В МЕШКЕ (14, 18, 20). НЕ ОСТАВЛЯЙ МЕНЯ ОДНУ (16).

ДК КОКСОХИМЗАВОДА. У МЕНЯ ВСЕ НОРМАЛЬНО (17, 19, 21).

УВАЖАЕМЫЕ КУЗБАССОВЦЫ!

Подписка на все периодические центральные издания и всех союзных и автономных республик, принимается от населения без ограничения.

НАПОМИНАЕМ, ЧТО ПОДПИСКА НА 1980 ГОД ЗАКАНЧИВАЕТСЯ 31 ОКТЯБРЯ ТЕКУЩЕГО ГОДА.

Областное агентство «Союзпечать».

Коллектив театра оперетты Кузбасса глубоко скорбит по поводу безвременной кончины артиста театра, заслуженного артиста РСФСР, члена КПСС, участника Великой Отечественной войны, председателя Кемеровского отделения ВТО

ДЕГТЕВА
Владимира Алексеевича

и выражает соболезнование родным и близким покойного.

Гражданская панихида состоится 15, сентября с. г. в помещении театра оперетты в 12 час.

Коллектив кемеровской шахты «Северная» с прискорбием извещает о безвременной кончине главного экономиста шахты

МИРОНОВА
Ивана Сидоровича

и выражает глубокое соболезнование родным и близким покойного.

КЕМЕРОВСКАЯ ФИЛАРМОНИЯ

БОЛЬШОЙ КОНЦЕРТНЫЙ ЗАЛ
23 и 24 СЕНТЯБРЯ

ДЖАЗ-АНСАМБЛЬ «КАДАНС»

под управлением лауреата международных и всесоюзных фестивалей джаза **ГЕРМАНА ЛУКЬЯНОВА.**

В составе:

ГЕРМАН ЛУКЬЯНОВ — флюгельгорн, альт горн
НИКОЛАЙ ПАНОВ — тенор-саксофон, флейта
ЮРИЙ ЮРЕНКОВ — альт саксофон, флейта
МИХАИЛ ОКУНЬ — фортепиано
ВАЛЕРИЙ КУЦИНСКИЙ — контрабас
ВАЛЕРИЙ КАПЛУН — ударные.

Начало в 20 час.

КЕМЕРОВСКИЙ ФИЛИАЛ ВСЕСОЮЗНОГО ЗАОЧНОГО ФИНАНСОВО-ЭКОНОМИЧЕСКОГО ИНСТИТУТА

ОБ'ЯВЛЯЕТ ПРИЕМ СЛУШАТЕЛЕЙ

на вечерние 7-месячные подготовительные курсы для желающих поступить во ВЗФЭИ в 1980 году.

Запись проводится до 1 октября. Плата за обучение в размере 20 рублей посылается почтовым переводом по адресу: г. Москва, Киевское отделение Госбанка, расчетный счет 140253, ВЗФЭИ, за курсы.

При записи предъявляются квитанция об оплате за обучение, справка с места работы, паспорт и документ о среднем образовании.

Запись проводится с 15 до 19 часов ежедневно, в субботу— с 10 до 14 часов по адресу: ул. Ермака, 7, каб. № 309.

Начало занятий с 1 октября. Занятия проводятся три раза в неделю по математике, географии, истории СССР и русскому языку и литературе.

Справки по телефону 6-82-58.

КЕМЕРОВСКИЙ УКП ЗАОЧНОГО ИНСТИТУТА СОВЕТСКОЙ ТОРГОВЛИ

ОБ'ЯВЛЯЕТ ПРИЕМ СЛУШАТЕЛЕЙ

на 10-месячные подготовительные курсы, которые будут работать в г. Кемерове, Новокузнецке, Прокопьевске.

Для записи на курсы необходимы: заявление, справка с места работы, копия документа об образовании, заверенная по месту работы, квитанция об оплате за обучение в размере 28 рублей, перечисленных почтовым переводом по адресу: 101000, Москва, Ленинградское отделение Госбанка, расчетный счет 141952, ЗИСТ.

В г. Кемерове занятия проводятся три раза в неделю в утреннее и вечернее время.

Начало занятий 1 октября с. г.

Прием заявлений по адресу: г. Кемерово, Кузнецкий проспект, 776, заочный институт советской торговли, тел. 6-89-33; в г. Новокузнецке при средней школе № 12; в г. Прокопьевске при училище № 2 (проспект Шахтеров, 8).

КЕМЕРОВСКОЕ СПЕЦИАЛИЗИРОВАННОЕ УПРАВЛЕНИЕ ТРЕСТА «СИБТЕПЛОИЗОЛЯЦИЯ»

ОБ'ЯВЛЯЕТ НАБОР УЧАЩИХСЯ

для учебы в Кемеровском среднем городском профессионально-техническом училище № 63.

Училище готовит квалифицированных рабочих для строительства зданий и сооружений: химической промышленности, металлургии, жилья и соцкультбыта в специализированном управлении треста «Сибтеплоизоляция».

Юноши и девушки с образованием 10 классов в возрасте 17 лет и старше, не имеющие специальности, юноши, уволенные в запас из рядов Советской Армии, принимаются без вступительных экзаменов на специальность наслаивщика по тепловой изоляции оборудования и трубопроводов.

Срок обучения 8 месяцев.

Выплачивается стипендия 75 рублей в месяц, а в период производственной практики дополнительно выплачивается 50 проц. заработной платы (50—60 рублей).

Иногородние обеспечиваются благоустроенным общежитием.

Время обучения включается в общий трудовой стаж.

По окончании училища выдается аттестат и присваивается 3-й разряд.

Для поступления необходимы следующие документы: свидетельство об образовании, справка с места жительства, справка о состоянии здоровья (форма № 286).

Обращаться: 650024, г. Кемерово-24, ул. Радищева, 5, СГПТУ-63. Проезд трамваем № 5 до остановки «63-е училище», тел. 5-53-71, 5-58-21; ул. Щетинкина, 41, проезд автобусом № 16 до остановки «Рабочая», тел. 6-74-86, 6-03-32.

КЕМЕРОВСКОЕ ПРОФЕССИОНАЛЬНО-ТЕХНИЧЕСКОЕ УЧИЛИЩЕ МЯСНОЙ ПРОМЫШЛЕННОСТИ

ПРОВОДИТ ДОПОЛНИТЕЛЬНЫЙ НАБОР УЧАЩИХСЯ

на 1979/80 учебный год по специальностям:

боец скота — срок обучения 1 год, принимаются юноши в возрасте 17 лет, стипендия 45 рублей;

формовщик колбасных изделий, маляр, слесарь по ремонту оборудования — срок обучения 2 года, принимаются юноши и девушки в возрасте 15 с половиной лет, стипендия 45 руб.

Принятые обеспечиваются трехразовым бесплатным питанием, благоустроенным общежитием (в 2—3-местных комнатах).

По окончании училища выдается денежная компенсация за обмундирование 56 рублей. За выработанную продукцию во время практики выплачивается заработная плата 100 проц.

Проживающим в г. Кемерове выдается денежная компенсация за питание и пользование служебным автобусом.

Уволенные в запас из рядов Советской Армии принимаются на трехмесячные курсы по профессии боец скота со стипендией 100 рублей в месяц с последующей заработной платой 250 рублей в месяц.

Наш адрес: г. Кемерово-51, Кузнецкий проспект, 129а. Проезд автобусом № 8 до остановки «Мясокомбинат».

КЕМЕРОВСКОЕ ТЕХНИЧЕСКОЕ УЧИЛИЩЕ № 77

ПРОВОДИТ ДОПОЛНИТЕЛЬНЫЙ НАБОР УЧАЩИХСЯ

на 1979/80 учебный год на дневное отделение по следующим специальностям:

аппаратчики химического производства, слесари-монтажники КИПиА, слесари КИПиА, электрогазосварщики (принимаются юноши с образованием 10 классов в возрасте 17 лет); прессовщики изделий из пластмасс, обмотчицы электрических машин (принимаются девушки с образованием 10 классов в возрасте 17 с половиной лет); слесари-инструментальщики, слесари по ремонту аппаратурного оборудования, электромонтеры по монтажу и эксплуатации электрических машин и оборудования промышленных предприятий (принимаются юноши с образованием 8—10 классов в возрасте 15—17 лет).

Принятые на базе 8 классов находятся на полном государственном обеспечении, 10 классов — получают стипендию 70 рублей, а отличники учебы—85 рублей в месяц. Срок обучения на базе 8 классов 3 года, на базе 10 классов — 1—1,5 года. Училище имеет благоустроенное общежитие.

На вечернее отделение принимаются юноши и девушки из числа работающей молодежи с образованием 8—10 классов для обучения специальности электрогазосварщик. Срок обучения 6 месяцев — теоретический курс, 3 месяца — производственная практика.

Начало занятий 1 октября с. г.

Необходимы документы на вечернее отделение: справка с места работы, документ об образовании; характеристика справка с места жительства, 6 фотокарточек 3×4 см — на дневное отделение.

Наш адрес: 650025, г. Кемерово, Кузнецкий проспект, 29. Тел. 6-79-53.

ВСЕМИРНОЕ ПРЕСС-ФОТО-79

Эти неожиданные и вызывающие улыбку кадры были присланы на международный конкурс «Уорлдпресс-фото-79» в Амстердам. Они были одобрены знающим толк в хорошей фотографии жюри, включены в выставочную экспозицию, отмечены призами.

...Дежурный станции спасения на водах невозмутимо принимает солнечную ванну на пляже, который оккупирован вдруг высадившимся на берег десантом морских пехотинцев — они проводят учения с полной боевой выкладкой. Снимок Р. Маккарти из Сан-Диего, США.

...Нежданный «почетный гость» на торжественной церемонии открытия парламента. Репортаж известного (и славящегося своим чувством юмора) газетного фотографа Д. Лэмба из Мельбурна, Австралия. Кстати, призом Джону Лэмбу стал «Золотой глаз» — награда за 1-е место в категории, так сказать, «смешных фотографий».

Объектив улыбается!

В. ЗАПОРОЖЧЕНКО.

СО ДНА БУДУЩЕГО МОРЯ

В куске грунта, вымытого гидромониторами на строительстве Крапивинского гидроузла, четко обозначен отпечаток крупного червя, а на изломе глинистого прессованного слоя ясно различаются окаменелые ракушки. Значит, на этом месте когда-то было море? Очень может быть.

Есть у гидростроителей и другие находки: зуб ископаемого животного, бивни мамонта, огромные кости.

В. КОРАБЛЕВ.

Крапивинский район.

ДЕГТЕВ ВЛАДИМИР АЛЕКСЕЕВИЧ

13 сентября 1979 года на 50-м году жизни после тяжелой продолжительной болезни скончался Владимир Алексеевич Дегтев, актер театра оперетты Кузбасса, коммунист, председатель правления Кемеровского отделения Всероссийского театрального общества, заслуженный артист РСФСР.

Имя В. А. Дегтева неразрывно связано с развитием театрального искусства Кузбасса. Через все свое творчество, отмеченное обаянием самобытного таланта, он пронес идеи партийности, оптимизма и высокой гражданственности.

В. А. Дегтев родился в гор. Павлово Горьковской области в 1930 году. С 1942 года до окончания войны он был воспитанником Советской Армии и прошел с ней путь от Ржева до Нойбранденбурга в Германии. Свою творческую деятельность начал в 1949 году после Свердловской школы киноактеров артистом военного ансамбля песни и пляски, затем был актером драматического театра г. Павлово.

С 1961 года творческая деятельность Владимира Алексеевича постоянно связана с нашей областью. Он плодотворно работал в областном драматическом театре, а с 1964 года и до последних дней жизни — в театре оперетты Кузбасса.

Большое актерское дарование, отличная сценическая внешность, высокая культура, огромная работоспособность позволили ему занять ведущее положение в репертуаре театра. Такие работы В. А. Дегтева, как Котовский («На рассвете»), Хиггинс («Моя прекрасная леди»), Петр Первый («Табачный капитан»), Торопов («Пусть гитара играет»), навсегда останутся в памяти благодарных зрителей.

В 1968 году В. А. Дегтеву было присвоено почетное звание «Заслуженный артист РСФСР».

В. А. Дегтев был всегда в гуще событий, на передовом крае общественной жизни, он являлся инициатором и организатором творческих поездок актерских групп на село, на ударные стройки области. Неоднократно избирался членом партийного бюро и местного комитета театра, депутатом Кемеровского городского Совета, с 1976 года он возглавлял Кемеровское отделение Всероссийского театрального общества.

Владимир Алексеевич Дегтев всегда будет жить в нашей памяти как замечательный художник - коммунист, щедро отдававший свой талант служению советскому искусству.

Л. А. Горшков, Ф. В. Попов, В. И. Ситников, П. М. Дорофеев, В. В. Бакатин, В. Н. Полецков, В. Н. Галкин, В. И. Алешин, С. А. Астапов, Н. С. Ермаков, В. С. Костин, Н. Г. Кочетков, Б. И. Окушко, Н. А. Бурым, В. А. Конев, В. С. Урайский, В. М. Чурпита, П. М. Белоус, Г. В. Корницкий, В. П. Лата, Г. В. Сафронов, Г. С. Веселов, В. М. Носкова, И. Л. Курочкин, А. К. Бобров, Е. М. Лугов, И. Е. Юркевич, В. Д. Литвинов.

В ГОСТЯХ — МОЛОДЫЕ УЧЕНЫЕ

В Новокузнецке начала работу региональная школа молодых ученых-гигиенистов. В Сибири такая школа проводится впервые.

И не случайно местом ее проведения стал Кузбасс. Посвящена она проблемам гигиены труда и охраны здоровья трудящихся при освоении районов Сибири и Дальнего Востока.

В течение десяти дней молодые ученые прослушают курс лекций ведущих специалистов страны в области гигиены и охраны труда, социальной гигиены. Среди лекторов — академик АМН СССР К. Р. Седов, директор Московского научно-исследовательского института гигиены труда и профзаболеваний профессор Н. Ф. Измеров, директор Новокузнецкого научно-исследовательского института комплексных проблем гигиены и профзаболеваний кандидат медицинских наук В. В. Бессоненко, директор Иркутского научно-исследовательского института травматологии и ортопедии профессор Т. Д. Зырянова, другие крупные ученые.

В Новокузнецке они встретятся с руководителями заводов, шахт, угольных разрезов. В ходе встреч будут обсуждены насущные проблемы улучшения охраны здоровья трудящихся сибирского региона.

Слушатели школы посетят Западно-Сибирский металлургический завод, Междуреченский угольный разрез, шахту «Распадская». Наиболее актуальные вопросы развития гигиенической науки в Сибири найдут широкое освещение в научной дискуссии на тему «Человек, прогресс, здоровье».

А. РАКОВЩИК.

г. Новокузнецк.

ТЕАТР

ЖИЗНЕННАЯ СИЛА ИСКУССТВА

Письмо из Киева

Щедрым было минувшее гастрольное лето в столице Советской Украины — Киеве. Оно началось гастролями Московского академического Художественного театра им. Горького. Его сменили Крымский академический драматический театр, который тоже носит имя буревестника революции, Черкасский украинский музыкально-драматический театр им. Т. Г. Шевченко, Киргизский театр оперы и балета.

В самый разгар гастрольного сезона появились и афиши Кемеровского театра драмы им. А. В. Луначарского. Кузбассовцы приехали в Киев впервые. И, надо сказать правду, опытные театральные администраторы поговаривали о трудностях, которые, дескать, предстоят коллективу: уж слишком большой наплыв гастролеров, а тут никому не известный коллектив из далекой Сибири...

Но опасения оказались напрасными. С первых спектаклей, показанных на сцене Киевского академического украинского драматического театра им. И. Франко кузбассовцы заявили о себе как о коллективе, способном решать большие и сложные творческие задачи.

Мы знаем, что репертуар — лицо театра. По нему часто можно составить представление о творческом кредо коллектива, о его стремлениях. Но, понятно, одним названием пьес знакомство не исчерпывается. Очевидны творческие победы театра им. Луначарского, яркое сценическое воплощение пьес, глубокое прочтение драматических произведений, режиссерское мастерство, игра целой плеяды талантливых актеров, а ими труппа кузбассовцев не бедна. В спектаклях, прежде всего, чувствуется сила режиссерской мысли, творческий поиск актеров и кисть художников, хорошая музыка, активно помогающие в успешном решении творческих задач.

Это чувствовалось на спектакле «Город на заре». Им кузбассовцы начали свои гастроли. Как бы сметая расстояние лет, обращаются комсомольцы 30-х годов к современникам, словно далекое эхо доносятся страстные юношеские голоса отважных строителей города в тайге. Спектакль звучит как гимн духовной силе человека, преданного высоким идеалам. Нужно отдать должное режиссеру Б. Соловьеву, исполнителям. Ведь романтическая хроника Арбузова требует от них создания атмосферы постоянно растущего напряжения, разрешающегося лишь в конце, под занавес, раскрытия нравственных истоков подвига молодых строителей. Легко, учитывая жанр пьесы, можно было обойтись внешним иллюстрированием рисунков образов. Но этого, к счастью, не случилось.

Доставил эстетическое удовольствие и спектакль «Дарю небо и землю». Сколько ярких, великолепных красок в этом сценическом полотне, созданном коллективом театра! Прекрасный актерский ансамбль, четкие, живые рисунки образов Василуцы, Павелаке и других. В сложной роли Василуцы заслуженная артистка РСФСР В. Литвинова (как и в роли Норы в пьесе Г. Ибсена) покорила киевлян. В. Литвинова обладает прекрасным качеством перевоплощения и делает сценически выразительными своих героинь даже в самых тончайших душевных оттенках. В ее актерском искусстве чувствуешь поиск характера героини, выяснение смысла ее жизни. Актриса как бы исследует нравственные истоки ее поведения.

Интересные образы создал засл. арт. РСФСР Б. Суров. Его Фальстаф («Виндзорские проказницы»), Платон Ангел («Дикий Ангел») художественно совершенны. Великолепны Е. Шокин — Филимонов («Аморальная история»), А. Дахненко в роли Банк Балана, В. Коренной в роли Зяблика («Город на заре»), засл. арт. РСФСР Т. Кораблева — миссис Куикли («Виндзорские проказницы»). Каждый мастер вносит в решение образа что-то свое, новое.

В труппе много молодежи, и она вносит значительный вклад в высокую театральную культуру. Ее игра дает полное представление о широте творческого диапазона. В постановках в полной мере проявилась наблюдательность, богатство накопленных жизненных примеров, умение находить для каждого образа характерные черты, обогащать их тонкими деталями, продуманно и оправданно действовать в предлагаемых обстоятельствах, раскрывая психологическую линию героев.

Конечно, все это относится и к режиссуре, к четкой идейной целеустремленности режиссерского замысла. Нельзя не заметить ценную особенность режиссерского почерка Б. Соловьева, умеющего в некоторых пьесах «отсеять» все второстепенное, мешающее развитию действия, уделить внимание характерам, чтобы донести до зрителя авторский замысел.

Тут хочется снова вспомнить «Город на заре». Удача режиссера была не только в умении показать героический пафос минувших лет, а в том, что режиссерское решение темы основано на жизненной правде, на глубоком раскрытии и приподнятости до больших философских обобщений идейной сути произведения.

Очевидные творческие победы связаны и с классической драматургией: «Виндзорские проказницы», «Банк Бан», «Мария Стюарт», «Нора». На первый взгляд, осуществляя эти постановки, театр, казалось бы, не собирался ломать традиции. Однако, не нарушая внешних традиционных форм бытового психологического спектакля, режиссура дает им новое сценическое прочтение, возвращает им первоначальную свежесть мыслей и чувств, не уходя от социально-исторической оценки событий.

И в «Банк Бане», «Марии Стюарт», «Норе», и в «Виндзорских проказницах» мы встречаем людей сильного порыва, активной эмоции, воли. Эти черты убедительно воплощены и использованы во всех спектаклях. Актеры точно почувствовали масштабность образов и одухотворили их своим талантом.

Попытка прочесть «Виндзорских проказниц» Шекспира по-новому очевидна. Режиссер обращает внимание на все персонажи, на все, что касается их внешности, костюмов, причесок, украшений. Но во всех мистификациях, выдумках, парадоксальностях шекспировское произведение полно дыхания живой человечности, при всей остроте актерских приемов соблюдена мера.

Отрадно, что кузбассовцы первыми осуществили на русском языке постановку пьесы известного украинского драматурга А. Коломийца «Дикий ангел», идущей с большим успехом во многих театрах Украины, и показали эту премьеру в Киеве.

Знакомство с кузбассовцами убедило в полной мере, что киевляне имели возможность познакомиться еще с одним талантливым коллективом.

С берегов седого Днепра — Славутича нам хочется передать сердечный привет трудящимся далекого, но родного и нам сибирского города и порадоваться вместе с ними успехам их театра.

О. КУСЕНКО,
народная артистка СССР,
председатель украинского театрального общества;
Ю. ЯГНИЧ,
театровед.

г. Киев.

НАШ ФОТОКЛУБ

НА ВЫСТАВКЕ.
Фото В. Грызыхина.
г. Кемерово.

Память

«ПРОВЕРЕНО: МИН НЕТ...»

Радостный и трудный 1944 год. Освобождение Белоруссии. В операции «Багратион» участвовали тысячи советских людей, среди них были и наши земляки. Рядовой Иван Нарышев ушел из села Семенушкино Гурьевского (ныне Беловского) района на фронт в 1941 году. Три года войны позади, и сапер Иван Нарышев освобождает Минск.

Старший лейтенант Кузнецов получил приказ: разминировать Дом правительства. Командир взвода назначил старшего сержанта Василия Евсеева, младшего сержанта Александра Васенкова, рядовых Василия Манакова и Ивана Нарышева. Они прихватили саперные ножницы, «кошку», щупы.

Саперы подошли к большому серому зданию. Вокруг продолжал греметь бой.

— Евсеев, зацепи «кошкой» ручку двери! — приказал Кузнецов.

Дверь легко открылась. В вестибюле — бумага, газеты, картонные ящики, коробки. Саперы стали предельно внимательны. Осторожно продвигались к лестнице. Там, под лестничной клеткой, был обнаружен первый штабель из авиабомб. На одной из них — заряд толовых шашек. К лифту и вдоль по коридору протянут шнур.

Саперы отсоединили толовый заряд от авиабомбы, перерезали шнур. В кабине лифта оказался другой фугас — несколько стокилограммовых авиабомб. И они были обезврежены.

В левом и правом крыльях здания также обнаружили мощные фугасы. Скрупулезно осматривая каждый подвальный отсек, саперы продвигались по огромному дому. Они не замечали, как проходили часы. На втором и на третьем этажах, в комнатах тоже штабели авиабомб. Каждый заряд соединен с детонирующим шнуром.

Более двухсот пятидесяти авиационных бомб обезвредили саперы.

В наградном листе Ивана Никифоровича Нарышева так и написано: «...снял в Доме правительства 13 фугасов... достоин награждения орденом Отечественной войны второй степени».

После войны Иван Нарышев поселился в своей родной деревне Семенушкино и трудится на разрезе имени 50-летия Октября. И хотя возраст давно пенсионный, ветеран-сапер на переднем крае.

В. МЕЛЬНИКОВ,
капитан запаса.

г. Ленинград.

ПО МЕСТУ ЖИТЕЛЬСТВА

Партийная организация завода «Кузбассрадио» вот уже несколько лет ведет активную воспитательную работу по месту жительства населения.

Постоянно выступают перед населением микрорайона по самым насущным вопросам внешней и внутренней политики КПСС и Советского правительства 25 докладчиков, 109 политинформаторов, 250 агитаторов, 102 лектора.

С большим желанием жители микрорайона принимают участие в массовых мероприятиях. Это и вечера трудовой славы, на которых чествуют трудовые династии улиц, и праздники улиц, и встречи со знатными людьми города.

Б. КОЗЛОВ.

г. Белово.

ЕСЛИ БЫ НЕ ВРАТАРЬ...

Очередной матч кемеровский «Кузбасс» проводил в Перми с местной «Звездой». Игра проходила с заметным перевесом хозяев поля, но великолепно сыгравший вратарь «Кузбасса» Анатолий Бебенко не дал форвардам «Звезды» забить мяч. В конце первого тайма он даже парировал пенальти, назначенный в ворота кемеровчан.

В целом игра была зрелищем малоинтересным, с большим количеством грубых ошибок защитников той и другой команд. К тому же матч сопровождался холодным моросящим дождем, и футболисты не испытывали особого желания играть по тяжелому полю.

У «Кузбасса» выделялись в этой игре Рыжов и Духовников, однако без поддержки партнеров успеха им добиться не удалось. Итак, ничья, уже вторая в этом выездном турне, которое в целом «Кузбасс» провел неплохо.

Сообщаем результаты остальных матчей тура: СКА — «Таврия» — 2:1, «Нистру» — «Металлист» — 2:0, «Спартак» (И.-Ф.) — «Днепр» — 4:2, «Факел» — «Шинник» — 0:0, «Терек» — «Алга» — 1:0, «Жальгирис» — «Динамо» — 1:0, «Уралмаш» — «Трактор» — 0:0, «Спартак» (Нч.) — «Торпедо» — 0:0, «Кубань» — «Колхозчи» — 7:0. Матч «Карпаты» — «Металлург» перенесен.

Г. САМАРИН.

ГРАМОТА — ГАЗЕТЕ

Несколько лет подряд Всесоюзный совет ДСО профсоюзов проводит смотры-конкурсы агитационно-пропагандистских материалов, освещающих массовую физическую культуру и рабочий спорт. Смотр-конкурс проводится по трем разделам: любительским кинофильмам, многотиражным газетам и фотографиям.

В целом игра была зрелищем. Областной совет профсоюзов представил на Всесоюзный смотр четыре многотиражные газеты — Кузнецкого металлургического комбината, треста «Кузнецкпромстрой», Гурьевского металлургического завода имени Курако и Анжерского стекольного завода.

На днях из Москвы пришло известие о том, что многотиражная газета «Строитель» треста «Кузнецкпромстрой» стала лауреатом смотра-конкурса и награждена Почетной грамотой Всесоюзного совета ДСО профсоюзов и редакции газеты «Труд».

Р. АЛЕКСАНДРОВ.

г. Кемерово.

НОВОСТИ СОБЫТИЯ ФАКТЫ

Юбилей «Горнячки»

Десять лет прошло с того момента, как на базе небольшой совхозной фермы была образована птицефабрика «Горнячка». За короткое время она превратилась в развитое, высокомеханизированное предприятие. Здесь полностью исключен ручной труд при раздаче кормов, сборе яиц, уборке помещений. Одной из первых в стране фабрика внедрила клеточное содержание кур-несушек.

Хорошо известны в районе передовые работники фабрики. Среди них Г. Патрушева, Т. Шаборова, З. Сурнаева. За высокие достижения птичницы Р. Васильева и Е. Григоркина были награждены соответственно золотой и бронзовой медалями на ВДНХ СССР.

(Соб. корр.).

Прокопьевский район.

Для сельских жителей

Хорошо трудится коллектив строителей ПМК-263. В нынешнем году введены в эксплуатацию торговый центр в совхозе им. Чкалова, гараж и два двухквартирных дома в совхозе «Чусовитинский».

Строители мехколонны взяли обязательство план четырех лет выполнить к 62-й годовщине Великого Октября.

Пример в труде показывают здесь бригады, возглавляемые коммунистами Н. Е. Закуленковым, В. С. Поплавским, Г. Г. Першиным, А. И. Неупокоевым.

М. САУЛОВ.

Ленинск-Кузнецкий район.

За безопасность на воде

ЛИХАЧ НА РЕКЕ

Затяжные дожди резко подняли уровень воды в Томи. Это значительно осложнило судоходную обстановку. Вода похолодала. Там, где был плес, сейчас стремительное течение. Бурные горные речки выносят из тайги в Томь немало всякого хлама, леса. А столкновение с топляком всегда чревато опасностью: от удара быстроходная лодка моментально опрокидывается.

В то же время осень — излюбленная пора отдыха многих кемеровчан, предпочитающих проводить отпуск или выходные дни на берегу Томи. В эту пору отличная рыбалка, начинается массовый перелет северной утки. Словом, река и в ненастные осенние дни всегда оживленна, по ней то и дело проплывают лодки и катера. Вот почему вопросы безопасности на воде остаются злободневными и в эту пору. Они даже приобретают большую остроту.

При этом надо учесть одну особенность. Летом судоводители путешествуют налегке, вода теплая и не представляет такой большой опасности при неожиданном опрокидывании лодки или катера. Совсем иное дело осенью, когда все пассажиры и водитель в плотной теплой одежде, а холодная вода моментально вызывает спазмы сосудов и судорогу.

Пожалуй, самым страшным бичем на воде, как и на дороге, является пьянство. Потому что пьяный судоводитель — источник опасности. Под угрозу он ставит не только свою жизнь и пассажиров, которые находятся с ним в одной лодке, но и всех остальных судов, встречающихся на пути такого лихача. Известно, что пьяному море по колено. И начинаются на реке бессмысленные гонки, попытки покачаться на крутых волнах, разойтись со встречным судном борт в борт, не обращая никакого внимания на подаваемые сигналы.

Именно так вел себя работник Кемеровского завода крупнопанельного домостроения Г. В. Гальшанов со своими приятелями. Его лодка, оснащенная двумя мощными моторами, вихрем неслась по Томи, оставляя в пенных валах пустые бутылки. Когда общественные инспекторы областной навигационно-технической инспекции В. С. Хлыстов и В. П. Москаленко сумели все же остановить подгулявших лихачей, те повели себя грубо, вызывающе.

Еще более грубо повел себя кемеровчанин Б. Н. Прошиц, управлявший лодкой в сильном опьянении. При задержании он оказывал физическое сопротивление, угрожал инспекторам расправой.

Естественно, вся их смелость и самоуверенность улетучились на следующий день, когда пришли похмелье и повестка явиться на заседание дисциплинарно-технической комиссии областной НТИ. Лихачи лишены судоводительских прав, а лодки их поставлены на прикол.

Н. ЖУРАВЛЕВ,
начальник областной навигационно-технической инспекции.

г. Кемерово.

В МИРЕ ИНТЕРЕСНОГО

ВОЗРОЖДЕНИЕ ЗАОНЕЖСКОЙ СКАЗКИ

Новая встреча с искусством древних безымянных мастеров ждет всех, кто ступит с борта теплохода на дощатые тротуары острова Кижи. Рукотворная сказка — иконостас церкви воскрешения Лазаря — сбросила вековой налет различных напластований, вновь, как и в пору своего рождения, обрела многоцветье.

Живописное убранство деревянного памятника первой половины XVI века восстановила художник-реставратор музея-заповедника «Кижи» И. Гуревич.

Почти десять лет назад Ирина Михайловна впервые привезла в Москву одну из икон Лазаревской церкви. Инфракрасные и ультрафиолетовые лучи выявили под почерневшим лаком оригинальный рисунок заонежского мастера, который, как показали исследования, продолжал на северной окраине России традиции знаменитой новгородской школы древней живописи.

Долгие годы кропотливого труда понадобились реставратору, чтобы восстановить утраченную красоту. Нужно было составить сложные химические растворители, нанести особым методом специальные компрессы, с величайшей осторожностью, миллиметр за миллиметром снять чужеродное «покрывало».

Возрожденное произведение древнего мастера открывает перед посетителями одну из самых интересных страниц заповедных Кижей.

(ТАСС).

Погода

Гидрометбюро сообщает:

15 сентября днем по области ожидается небольшая облачность без осадков. Ветер восточный 5—10 метров в секунду. Температура 18—23 градуса тепла. На почве на значительной территории заморозки до трех градусов мороза.

Редактор
Н. А. БУРЫМ.

Адрес редакции и издательства: 650630, ГСП, г. Кемерово-99, ул. Ноградская, 3. Телефоны: приемной редактора 6-69-74, заместителей редактора 6-65-74, 6-70-82, ответственного секретаря 6-68-81, зам. ответственного секретаря 6-65-63, отделов редакции: партийной жизни 6-61-83 и 6-02-08, пропаганды 6-66-73, 6-44-22, Советов народных депутатов 6-64-84, тяжелой индустрии 6-69-44, 95-51-02, 6-62-37, химической и легкой промышленности 6-65-86, 6-38-49, сельского хозяйства 6-67-82 и 6-90-71, культуры 6-62-01, 6-47-44, строительного 6-67-46 и 6-02-00, писем и рабселькоров 6-90-52, 6-78-97, 6-87-68, 6-60-72; информации и спорта 6-82-61, 95-58-76, 6-62-37, еженедельника «Панорама» 6-63-02, объявлений 6-68-72, фотокорреспондентов 6-90-63, приема информации 6-88-85, общественной приемной 6-66-52, бухгалтерии 6-89-53, директора издательства 6-69-23. Собственные корреспонденты: в Новокузнецке — 7-02-04, Прокопьевске — 2-17-34, Междуреченске — 33-04, Юрге — 2-06-09.

ОП 09911 Типография издательства «Кузбасс». 1 Индекс [illegible] Заказ № 212.