Научная библиотека Газетно-журнальный фонд

Пролетарии всех стран, соединяйтесь!

# КУЗБАСС

ОРГАН КЕМЕРОВСКОГО ОБКОМА КПСС И ОБЛАСТНОГО СОВЕТА НАРОДНЫХ ДЕПУТАТОВ

Газета основана в январе 1922 года.

№ 209 (16840).

СРЕДА, 12 СЕНТЯБРЯ 1979 года.

Цена 2 коп.

В НОМЕРЕ

● В Центральном Комитете КПСС. 1, 3 стр.
● На полях области.
● За 150-миллионный рубеж. 1 стр.
● Очерк А. Зайцева о главном агрономе совхоза «Заря». 2 стр.

УРОЖАЙ 79

# В БЛИЖАЙШИЕ ДНИ УБРАТЬ КУКУРУЗУ!

## ДНЕВНИК ПОЛЕВЫХ РАБОТ

**Областная комиссия по сельскому хозяйству сообщает: на 10 сентября совхозы, колхозы и специализированные тресты скосили хлеба на 494,6 тысячи гектаров, обмолотили на 391,8 тыс. га — 44,1 процента. Средняя урожайность зерновых — 11,4 центнера с гектара. План уборки кукурузы выполнен на 70,2, засыпки семян — на 35,9, вспашки зяби — на 25,2 процента; солома убрана со 152,4 тыс. га — 40 процентов полей, на которых закончен обмолот.**

Ход основных полевых работ в районах характеризуется такими показателями (в первой колонке — обмолочено зерновых, во второй — убрано кукурузы, в третьей — засыпано семян, в процентах к плану):

| | | | |
|---|---|---|---|
| Кемеровский | 58,3 | 63,6 | 48,8 |
| Промышлен. новский | 57,9 | 89,7 | 46,5 |
| Новокузнецкий | 53,1 | 62,6 | 62,5 |
| Чебулинский | 49,7 | 67,8 | 28,6 |
| Крапивинский | 47,2 | 63,4 | 41,2 |
| Юргинский | 46,3 | 68,7 | 29,6 |
| Яшкинский | 45,9 | 62,3 | 34,2 |
| Ленинск. Кузнецкий | 44,9 | 86,3 | 50,2 |
| Прокопьевский | 41,4 | 63,5 | 36,3 |
| Мариинский | 40,6 | 59,7 | 26,5 |
| Беловский | 39,5 | 76,2 | 35,0 |
| Яйский | 39,2 | 57,6 | 18,1 |
| Топкинский | 38,8 | 74,5 | 34,4 |
| Тяжинский | 36,7 | 69,0 | 28,0 |
| Ижморский | 34,2 | 60,0 | 21,5 |
| Тисульский | 27,7 | 41,3 | 19,0 |

Суточная прибавка на уборке кукурузы 4,3, на обмолоте хлебов и засыпке семян чуть более двух процентов.

Прекратили вспашку зяби в хозяйствах Тисульского района, а в Ижморском и Мариинском вспахали за день всего по 200 гектаров. Между тем районы эти прочно занимают на обработке почвы под урожай будущего года последние места.

## ЕСТЬ КОРМА!

Механизаторы совхоза «Гурьевский» закончили уборку кукурузы. В силосные ямы заложено 3.600 тонн сочного корма высокого качества.

На уборке кукурузы особенно отличились Н. Д. Балахонов, С. М. Журов, В. Н. Михеев, В. А. Могилевцев и другие.

**И. ПАНОВ.**

Беловский район.

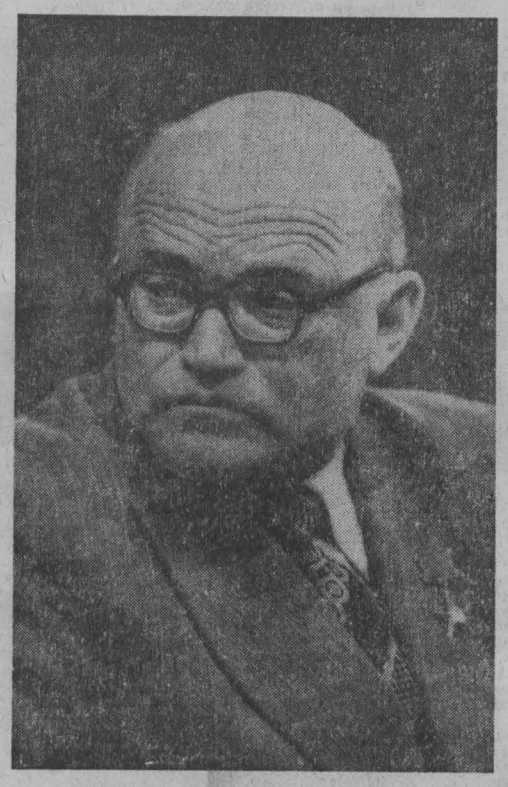

**НА ПОЛЯХ совхоза «Заря» жатва нынче, как и везде в области, очень трудная. Но хлеборобы гектар за гектаром отвоевывают урожай у суровой осени. Обмолочено более 66 процентов зерновых, убрано 70 процентов кукурузы, вспахана половина зяби. Средняя урожайность зерновых — более 20 центнеров с гектара, а кукуруза дает до 300 центнеров.**

**Большая заслуга в успехах хозяйства принадлежит Герою Социалистического Труда, заслуженному агроному РСФСР, кандидату сельскохозяйственных наук, главному агроному совхоза Алексею Алексеевичу Бондареву. Очерк о нем читайте на второй странице газеты.**

**НА СНИМКЕ: А. А. Бондарев.**

Промышленновский район.

Фото П. Костюкова.

*В Центральном Комитете КПСС*

# ОБ УЛУЧШЕНИИ РАБОТЫ ПО ОХРАНЕ ПРАВОПОРЯДКА И УСИЛЕНИИ БОРЬБЫ С ПРАВОНАРУШЕНИЯМИ

Центральный Комитет КПСС рассмотрел вопрос об улучшении работы по охране правопорядка и усилении борьбы с правонарушениями. В принятом постановлении отмечается, что в нашей стране в соответствии с решениями XXV съезда КПСС, положениями Конституции СССР последовательно проводится курс на дальнейшее укрепление социалистической законности и правопорядка. Осуществлены важные меры по совершенствованию законодательства, улучшению деятельности правоохранительных органов, развитию активности общественности и повышению ее роли в охране правопорядка. Все это создает необходимые условия для искоренения всяких нарушений правопорядка, ликвидации преступности, устранения причин, ее порождающих.

Вместе с тем ЦК КПСС отметил, что задачи укрепления правопорядка решаются пока недостаточно эффективно. В борьбе с правонарушениями не полностью используются средства государственного и общественного воздействия, воспитания людей. В этой работе не хватает целеустремленности, комплексного подхода и единства действий партийных, государственных, хозяйственных, профсоюзных, комсомольских и других общественных организаций, зачастую к ней не привлекаются широкие массы трудящихся.

ЦК КПСС определил конкретные меры, направленные на дальнейшее улучшение профилактики правонарушений, усиление борьбы с преступными и другими антиобщественными проявлениями, неукоснительное соблюдение советских законов всеми гражданами и должностными лицами.

Обращено особое внимание на необходимость совершенствования деятельности органов прокуратуры, внутренних дел, юстиции и судов, призванных стоять на страже советской законности, интересов общества, прав советских граждан. Правоохранительные органы должны бескомпромиссно и решительно вести борьбу с преступностью, развивать и укреплять связи с трудовыми коллективами и общественностью. Л. И. Брежнев указывал, что партия ждет от этих органов «еще большей инициативы, принципиальности и непримиримости в борьбе с любыми нарушениями советского правопорядка».

Прокуратуре СССР и Министерству внутренних дел СССР предложено устранить имеющиеся недостатки в работе подчиненных органов, повысить ответственность кадров за порученное дело, укрепить дисциплину и улучшить профессиональную подготовку работников, обеспечить строжайшее соблюдение социалистической законности в их деятельности.

Партийные комитеты призваны усилить контроль за работой правоохранительных органов, принять меры к укреплению их подготовленными кадрами, повысить роль партийных организаций за воспитание работников в духе беззаветной преданности делу коммунистической партии, безупречного выполнения ими служебного долга, критической оценки результатов своей работы, высокой политической бдительности. Проявлять постоянную заботу о расширении и укреплении связей правоохранительных органов с общественностью, создании вокруг них атмосферы уважения и поддержки.

Партийным комитетам и первичным партийным организациям предложено систематически рассматривать вопросы охраны правопорядка и борьбы с правонарушениями, совместно с правоохранительными органами наметить и осуществить конкретные меры по дальнейшему улучшению этой работы и повышению ее эффективности. Необходимо учитывать при этом возросшую нетерпимость советских людей к разного рода антиобщественным проявлениям. Настойчиво добиваться искоренения преступности, поднять на решение этой общегосударственной задачи широкие массы трудящихся. Обеспечить, чтобы каждый руководитель, коммунист и комсомолец был примером моральной чистоты, неукоснительного соблюдения советских законов, активным борцом за образцовый социалистический правопорядок.

Партийные комитеты должны объединять и координировать в борьбе с правонарушениями усилия партийных, государственных, общественных организаций, трудовых коллективов, идеологических учреждений, семьи и школы. Признано необходимым, чтобы в перспективных и годовых планах работы партийных организаций по коммунистическому воспитанию трудящихся содержались комплексные меры по профилактике правонарушений.

Советам Министров союзных и автономных республик, исполкомам Советов народных депутатов рекомендовано повысить роль и ответственность советских органов за укрепление законности и правопорядка, активность в этом деле комиссий исполкомов Советов, депутатских групп, каждого депутата. Регулярно обсуждать эти вопросы на сессиях Советов и заседаниях исполкомов. Заслушивать отчеты и сообщения руководителей правоохранительных органов, предприятий, учреждений и организаций о проводимой работе по обеспечению общественного порядка и борьбе с правонарушениями.

Перед партийными, советскими, правоохранительными организациями, другими государственными органами и общественными организациями поставлены задачи:

**улучшить охрану общественного порядка в городах и других населенных пунктах.** Укрепить патрульно-постовую службу милиции. Совершенствовать работу уголовного розыска и следствия. Повысить роль участковых инспекторов милиции в охране правопорядка, расширить их связь с населением. Наладить повседневное взаимодействие милиции с добровольными народными дружинами;

**последовательно и настойчиво вести борьбу против пьянства и алкоголизма.** Проверить ход выполнения ранее принятых по этим вопросам решений и обсудить результаты в партийных, советских, профсоюзных и комсомольских организациях. Осуществить более действенные меры по профилактике пьянства, усилению общественного и правового воздействия на пьяниц, строгому соблюдению установленных правил торговли спиртными напитками, расширению сети наркологических учреждений, в том числе на предприятиях. Активизировать антиалкогольную пропаганду, сделать ее более убедительной и действенной;

**совершенствовать работу по предупреждению правонарушений среди несовершеннолетних в учебных заведениях, трудовых коллективах, по месту жительства.** Улучшить индивидуальную работу с подростками. Шире развивать наставничество, шефство. Советским, профсоюзным, комсомольским и спортивным организациям, учреждениям культуры, органам просвещения и профессионально - техническим образования, творческим союзам и правоохранительным органам разработать дополнительные мероприятия по улучшению воспитательной работы и предупреждению правонарушений среди несовершеннолетних;

(Окончание на 3-й стр.).

150 МИЛЛИОНОВ ТОНН УГЛЯ — ДОСРОЧНО!

**ЗА ВОСЕМЬ месяцев и девять дней сентября горняки Кузбасса выдали на-гора**

**102 млн. 21 тыс. т угля**

**Долг, образовавшийся с начала года, составляет**

**1 млн. 727,7 тыс. т**

**Особенно большое отставание в сентябре допустили угольные предприятия производственных объединений «Кемеровоуголь» [генеральный директор т. Резников]— 535 тысяч тонн, «Прокопьевскуголь» [т. Петров] —92,1 тысячи, «Ленинскуголь» [т. Гребенщиков] — 40 тысяч, «Гидроуголь» (т. Гонтов] — 24 тысячи тонн.**

## Новокузнецк

Два миллиона тонн угля с начала пятилетки отправила на-гора бригада Егора Ивановича Дроздецкого с шахты «Нагорная» производственного объединения «Гидроуголь». Отвечая на призыв передовых шахтерских бригад области, коллектив решил досрочно выполнить свои годовые обязательства.

**Н. ПОЛУЯНОВ.**

*У инициаторов соревнования*

# А ТРУДНОСТИ... СОЗДАНЫ

Звено В. М. Лапштаева шло в забой во вторую смену. В нише у гезенка, где люковой первой смены грузил последние вагоны, остановились. Лучи светильников выхватили из тьмы черную доску. «128» белело в графе «первая смена».

Люковой, кивнув на приветствия, вновь отжал рукоять книзу, в течке загрохотало, редкие комья ударили в днище вагона, дождем прошелестел штыб. И — смолкло.

— Кончай работы. Пусто в люке, — добродушно сказал кто-то из ребят Лапштаева.

Люковой упрямо качнул от себя рукоять:

— Есть там еще уголь, есть!

Бункер молчал. Люковой заскобил рукоять, стер верхонкой «128», отчего доска совсем почернела, и вывел, кроша мел: «129».

—...Вагона не хватило.

Я недоумевал. Любит, что ли, люковой круглые цифры, или каждая смена работает на себя, а не в общий котел? Еще менее вероятной казалась мысль, что люковой так отчаянно бился за 130-й вагон, потому что хотел вывести свое звено в передовые.

Но именно последняя догадка оказалась верной. Люковой знал, что на смену идет грозный соперник — комсомольско - молодежное звено Виктора Лапштаева. Ребята ухватистые, мастеровые. Комплекс знают «от и до». Многие со средним техническим образованием, как и сам звеньевой. Это они в трудной лаве первыми накачали 150 вагонов — 700 тонн в смену. Это у них сегодня на счету больше всех угля в бригаде, среди комсомольско - молодежных звеньев шахты.

Упорство, завидное производственное устремление — в характере бригады Х. Б. Булатова с шахты имени В. И. Ленина — инициатора за досрочное преодоление 150-миллионного рубежа. Уже который год здесь в каждом звене — В. П. Старченко, М. Р. Нешто, Н. И. Гуленина, В. М. Лапштаева мечтают догнать маститые бригады-пятисоттысячницы с соседней «Распадской», первыми покорить не взятую на шахте за четверть века вершину с гипнотизирующей отметкой «500 000».

Для этой нагрузки в бригаде есть все: сплоченность, квалификация. Люди в звеньях подобраны по деловым и психологическим качествам. Твердо знают задачи под комплексом на любой случай. Технику изучили досконально, наперед видят, чем что обернется. Годами складывалась ремонтная служба, каждый третий в ней — коммунист. Умелыми специалистами слывут на шахте наладчик комбайна Н. И. Березовский, наладчик гидравлики В. П. Рязанов, электрослесари, отвечающие за автоматику по лаве и транспортной цепочке, П. А. Елисеев, А. Е. Айкин, А. И. Мартынов...

Но не везло бригаде. На затухающем горизонте не разгонишься. Столбы с запасом угля всего в сто тысяч тонн — явление обычное. Время делится едва ли не пополам: на добычу и новый переход в следующую лаву. Нынче, правда, полегчало: трехсоттысячную тонну добыли после третьего перехода.

— Шли мы в первом полугодии в режиме пятисот тысяч тонн, — рассказывает горнорабочий очистного забоя А. Л. Кириченко, секретарь партийной организации участка. — Настрой был отличный. В феврале установили рекорд объединения на комплекс КМ-87. За 31 рабочий день добыли 62,5 тысячи тонн угля. Для вынимаемой мощности 1,9 метра это неплохой показатель. А когда отработали вторую лаву, долго топтались: где брать уголь? Дали, наконец, шестнадцатый пласт. Лава вроде была готова — да чужими руками: все не для нас...

Много потеряла угля бригада на этом переходе. И здесь к месту поговорить о том, что еще мешает шахтерам работать нормально и спокойно. Начнем с обязательства, опубликованного 4 сентября в газете «Кузбасс». Думаете, 430 тысяч тонн — это предел возможностей бригады и участка? Ни в коем случае. Десятки тысяч тонн потеряны из-за сегодня и ранее сделанных инженерных, организационных ошибок. Например, лава, абсолютно отличная на ходу, простаивает из-за плохой откатки угля. 20—25 минут теряется на перезаправке канатом лебедки, передвигающей вагоны под люком. А в каждой партии их всего 25 штук. В сутки, таким образом, «планируется» простой комплекса, равный минимум добыче в полтысячи тонн, или в год 150—200 тысячам! Между тем выход элементарен: нужен толкач.

Далее. Что представляет сегодня отрабатываемый столб? Его проходят практически по восстанию. Во всяком случае так пролегает конвейерный штрек: круто в гору. Вентиляционный штрек нарезан вообще непонятно. Метров за 200 до конца столба он круто изгибается и стыкуется с конвейерным. Сегодня очистники вынуждены заново нарезать нормативный вентиляционный своими силами.

Чересчур неудобна транспортная цепочка. На полукилометре от лавы до люка — пять скребковых конвейеров и один ленточный. Причем скребковые трех типов — СР-70А, СР-70М, С-53. Вскоре на эту цепочку начнет качать еще один участок. Разве уголь пойдет нормально?

Дело порой доходит до невероятного. Смежники смонтировали последний конвейер задом-наперед — крючками рештаков к хвостовой. О своеволии никому не сказали. Четвертого сентября, в день публикации обязательств, хвостовая вышла из строя. Ее заменили, а крючок рештака не соединяется, понятно, с крючком хвостовой. Пришлось выдавать рештак на-гора, наваривать проушники. Две смены бригада не давала уголь. Но вот включились — хвостовая греется: Анжерский завод отштамповал бракованный СР-70М.

В конечном счете коллектив бригады и участка отдувается за чужое равнодушие — инженерной службы шахты, снабженцев объединения, машиностроителей Анжеро-Судженска. Не нужно ли самим провинившимся взяться за исправление своих грехов? Так, по крайней мере, будет справедливо.

**П. ШАБРИХИН,**
корр. «Кузбасса».

г. Междуреченск.

# ДРУЖЕСКАЯ ВСТРЕЧА

10 сентября в Кремле состоялась дружеская встреча Генерального секретаря ЦК КПСС, Председателя Президиума Верховного Совета СССР Л. И. Брежнева с Генеральным секретарем ЦК Народно-демократической партии Афганистана, Председателем Революционного совета Демократической Республики Афганистан Н. М. Тараки, находящимся в Москве проездом из Гаваны, где он участвовал в работе VI конференции глав государств и правительств неприсоединившихся стран. Во встрече принял участие член Политбюро ЦК КПСС министр иностранных дел СССР А. А. Громыко.

В ходе состоявшейся беседы были рассмотрены вопросы советско - афганских отношений, а также международные проблемы, представляющие взаимный интерес.

Л. И. Брежнев и Н. М. Тараки дали высокую оценку неуклонному укреплению отношений тесной дружбы и всестороннего сотрудничества между СССР и ДРА, КПСС и НДПА. Была подчеркнута решимость всемерно развивать в соответствии с Договором о дружбе, добрососедстве и сотрудничестве советско - афганские отношения во всех областях в интересах народов обеих стран, на благо дела мира и социального прогресса.

С советской стороны была выражена солидарность с афганским народом, ставшим на путь построения нового общества и ведущим решительную борьбу с происками сил империализма и реакции. Л. И. Брежнев заверил Н. М. Тараки в том, что в этой справедливой борьбе дружественный афганский народ может и впредь рассчитывать на всестороннюю и бескорыстную помощь Советского Союза. Была высказана уверенность, что прекращение вмешательства извне во внутренние дела Демократической Республики Афганистан и установление добрососедских отношений между всеми государствами района Среднего Востока будут способствовать оздоровлению обстановки в этом районе и международной безопасности в Азии.

При обсуждении международных проблем Л. И. Брежнев и Н. М. Тараки отметили полное единство взглядов СССР и ДРА по вопросам борьбы за осуществление реальных шагов в области разоружения, за углубление и распространение разрядки международной напряженности на все районы мира, за утверждение принципов мирного сосуществования в отношениях между государствами.

Л. И. Брежнев и Н. М. Тараки выразили удовлетворение успешными итогами VI конференции глав государств и правительств неприсоединившихся стран и подчеркнули значение движения неприсоединения как важного фактора в борьбе за мир, разоружение и разрядку, против империализма, колониализма и расизма.

(ТАСС).

# ПЛЕНУМ ОБКОМА ВЛКСМ

Состоялся седьмой пленум Кемеровского обкома ВЛКСМ, который рассмотрел организационные вопросы.

В связи с поступлением на учебу в Академию общественных наук при ЦК КПСС пленум освободил В. Захарова от обязанностей первого секретаря обкома ВЛКСМ и члена бюро областного комитета комсомола.

Первым секретарем Кемеровского обкома ВЛКСМ избран В. Лебедев, ранее работавший вторым секретарем обкома комсомола.

Пленум избрал членом бюро и вторым секретарем обкома ВЛКСМ А. Бажакина, ранее работавшего первым секретарем Центрального райкома ВЛКСМ г. Кемерова.

В связи с переходом на другую работу пленум освободил от обязанностей заведующей отделом школьной молодежи и пионеров обкома ВЛКСМ Г. Онасенко.

Заведующей отделом школьной молодежи и пионеров утверждена Т. Баранова, ранее работавшая инструктором этого отдела.

Пленум принял постановление о проведении XIX областной отчетно - выборной комсомольской конференции 18 января 1980 года в гор. Кемерове.

В работе пленума принял участие и выступил первый секретарь Кемеровского обкома КПСС Л. А. Горшков.

# УСПЕХ СОВЕТСКОЙ КОСМОНАВТИКИ

Как большой вклад в дело исследования и освоения космического пространства оценен во всем мире завершившийся самый длительный в истории орбитальный полет советских космонавтов В. Ляхова и В. Рюмина. За 175 суток, проведенных ими на борту научно-исследовательского комплекса «Салют» — «Союз» они успешно выполнили большую программу сложных научно-технических экспериментов и исследований, имеющих важное значение для дальнейшего развития космонавтики, науки, различных областей народнохозяйственной практики. Этому событию была посвящена пресс-конференция для советских и иностранных журналистов, состоявшаяся в Москве 10 сентября.

На встречу с представителями прессы, радио и телевидения приехали герои беспрецедентного космического рейса — летчики-космонавты СССР В. Ляхов и В. Рюмин, известные советские ученые, специалисты в области космической техники, руководители Центра управления полетом и подготовки советских космонавтов. Журналистам их представил ведущий пресс - конференцию заведующий отделом печати МИД СССР Ю. Н. Черняков.

Перед собравшимися выступили председатель Совета по международному сотрудничеству в области исследования и использования космического пространства («Интеркосмос») Академии наук СССР академик Б. Н. Петров и известный советский ученый в области космической медицины академик О. Г. Газенко.

Затем перед журналистами выступили летчики-космонавты СССР В. А. Ляхов и В. В. Рюмин.

Ученые и космонавты ответили на вопросы журналистов.

(ТАСС).

# С ОФИЦИАЛЬНЫМ ВИЗИТОМ

9 сентября А. Н. Косыгин прибыл в Аддис-Абебу. Главу Советского правительства тепло приветствовал председатель Временного военного административного совета и Совета министров Социалистической Эфиопии Менгисту Хайле Мариам и другие официальные лица.

А. Н. Косыгин выступил с заявлением. Он передал руководству и трудящимся Социалистической Эфиопии большой привет от всех народов Советского Союза, ленинской Коммунистической партии, от Генерального секретаря ЦК КПСС, Председателя Президиума Верховного Совета СССР Л. И. Брежнева.

Мы, сказал глава Советского правительства, высоко ценим возможность посетить вашу дружественную страну. Наш официальный визит и участие в торжествах по случаю 5-й годовщины эфиопской национально-демократической революции позволят непосредственно познакомиться с жизнью мужественного и трудолюбивого народа Эфиопии, который под руководством Временного военно административного совета идет по пути революционного преобразования своей страны.

Советские люди, заявил А. Н. Косыгин, с глубокой симпатией и чувством солидарности относятся к народу Эфиопии, придают важное значение дальнейшему укреплению дружбы и всестороннего сотрудничества между двумя нашими странами.

(ТАСС).

**АЛЕКСАНДР ЗАЙЦЕВ более двух десятилетий работает в газетах нашей области. Читатели «Кузбасса» знают его по острым фельетонам, лирическим репортажам, актуальным корреспонденциям, проблемным очеркам о тружениках села, строителях. Журналист активно выступает в защиту природы родного края. Александр Зайцев — автор выпущенных Кемеровским книжным издательством книг «Кирпич в сердце», «Тройная уха», «Утюг в апогее», «Дар Самотлора», часто выступает в коллективных сборниках, альманахе «Огни Кузбасса». Его материалы публиковались в газетах «Известия», «Советская Россия», «Гудок» и др. Неоднократно награждался премиями областной организации Союза журналистов СССР.**

**Александр Гаврилович Зайцев заведует отделом сельского хозяйства нашей редакции.**

**Сегодня он предлагает вниманию читателей свою новую работу — очерк об Алексее Алексеевиче Бондареве — главном агрономе совхоза «Заря» Промышленновского района.**

# Я с союзников...

А. Зайцев

ОЧЕРК

### 1.

Снег к вечеру перестал, подморозило, и над всхолмленным дальним полем и серой стенкой леса всплыл рогатый холодный месяц.

Главный агроном совхоза Алексей Бондарев постучал в окошко бригадиру:

— Поднимать людей придется, Виктор Макеимович...

Комбайнеры просыпались с трудом, недобрым словом поминая треклятую осень, не дающую покоя до самых белых мух.

Агронома никто из них не винил — такой год выпал: посеять удалось только в середине июня, а в сентябре, когда еще не вызрели хлеба, ударили обложные дожди, перешедшие к октябрю в колючие злые снегопады. Измотала осень людей, но как ни старались они, как ни бились в поле, более двухсот гектаров пшеницы ушло под снег.

Бондарев стоял у порога, протирал очки и, щурясь в свете лампы, виновато объяснял сердитой хозяйке, собиравшей мужу-механизатору узелок с едой:

— Хлеб пропадает, понимаете...

Комбайнеры работали всю ночь, подбирая хлеб пополам со снегом.

А Бондарев тем временем мотался по другим полям — снимал с пахоты тракторы: на полевом току грелось, горело зерно.

Четыре трактора встали вокруг бурта, осветили его фарами, а трактористы и агроном взялись лопатить хлеб.

Работали три ночи и три дня не разгибаясь.

Бондарев записал в блокноте время окончания уборки: 5 часов утра 21 октября 1963 года.

Уснул он тогда мертвецки. А поднявшись, увидел за окном густую пелену крупных снежных хлопьев — зима ложилась окончательно и бесповоротно.

Эти три дня и три ночи труднейшей уборки обведены в блокноте красным карандашом. Но отнюдь не как героическая дата, а как напоминание о просчете агронома. Он технолог полей и главный распорядитель урожая в совхозе. Стало быть, должен, обязан предвидеть самое худшее и трудное и, пусть даже не в полной мере, предотвращать такие вот финиши.

Бондарев еще в юности услышал и запомнил чьи-то мудрые слова о том, что земледелие — это постоянный бой, в котором природа выступает или союзником, или противником. Тогда он, фронтовик, прошедший с боями Крым, Прибалтику, Восточную Пруссию, окончив с отличием Азово-Черноморский институт, на всю жизнь принял этот новый бескровный бой: попросился в его самое трудное место — в Сибирь...

### 2.

Это сегодня Алексей Алексеевич Бондарев — высочайший авторитет в земледелии. И внимательно прислушиваясь к его мнению о тактике предстоящего сева или уборки, мы даже и не допускаем мысли, что может быть как-то иначе.

А в молодости не миновал и он крутых поворотов и горьких ошибок.

Как и все тогда, переболел лихорадкой огульной борьбы с «травопольщиной». Буквально молился плугу с предплужником.

Но вот в 1953 году встретился в Омске с Терентием Семеновичем Мальцевым и превратился в его горячего последователя.

Сейчас это вызывает улыбку. А тогда агроном на полном серьезе запретил в совхозе любую вспашку. Сеяли по лущевке и совсем не обработанной стерне. И через пару лет поля у лесных деревень Портнягино и Калинкино покрылись «персидским ковром» сорняков...

Не сразу понял Бондарев, что сила Мальцева вовсе не в каком-то едином, незыблемом стиле и методе, а в тончайшем понимании земли, в целом комплексе мер и приемов. Получалось так: чтобы стать достойным учеником Мальцева, надо было отказаться от его готовых рецептов...

### 3.

Однажды вечером Бондарев зашел к новому директору школы...

О нем много говорили в поселке. Михаил Андрианович Аверин на первом же собрании учителей заявил, что намерен ни много ни мало превратить ничем не примечательную деревенскую школу в образцовую для всей области.

— Ищу союзников, — без предисловий заявил, застенчиво улыбаясь, агроном.

Аверин, сухощавый, голубоглазый, по-спортивному подтянутый, слушал внимательно.

Это в манере Бондарева—начинать серьезный разговор с улыбкой, вроде бы чуть ли не шутя. Должно быть, это оттого, что он по скромности своей боится представить себя перед людьми фигурой многозначительной. Что ж, если ты не единомышленник, не принимай меня всерьез... Но дальше — больше: разговор все серьезней.

— Понимаете, опыты, которые я закладываю на полях совхоза, непостоянны, во многом случайны, а поэтому малоэффективны. Мне требуются определенное опытное поле, крепкая производственная бригада...

...И энергичный, исполнительный бригадир в лице директора школы? — со смехом договорил Аверин. — Думаю, что мы сойдемся. Откровенно говоря, я сам хотел идти к вам с подобным предложением.

Так была создана знаменитая производственная бригада Заринской средней школы.

Совхоз выделил 70 гектаров земли, три трактора, два комбайна, другие необходимые сельхозмашины и инвентарь. Бригадиром, преподавателями машиноведения стали в бригаде агроном с институтским образованием и два лучших механизатора совхоза.

Сибирь... Зона рискованного земледелия. Это известно из школьных учебников, на это списывается множество недоработок полеводства, особенно в неурожайный год. Но вот ведь Терентий Семенович Мальцев доказал, что в умелых руках и за Уралом земля не скупится на отдачу.

Бондареву позарез нужна была лаборатория, потому что он не мог работать вслепую. Ему надо было досконально изучить поля, узнать, чем помочь здешней своей земле, чтобы давала она высокие урожаи каждый год. Лаборатория была ему нужна, чтобы, если и не целиком, то в значительной мере, опровергнуть старое определение характера сибирского земледелия.

Аверин же видел в ученической бригаде эффективнейшее средство трудового воспитания школьников. Сам добивавшийся всего в жизни немалым упорством, красивый осмысленный труд считал он главным учителем и воспитателем.

Главный агроном совхоза стал «штатным» человеком в школе. Для нее он времени не жалел ни личного, ни служебного.

Интересно было слушать ребятам его рассказы о земле.

Затихнув, следили они за рукой агронома, вычерчивающей на доске разрез плодородного слоя почвы. Этот совершенно не воинственный человек с умными внимательными глазами, слегка заикающийся от волнения (злая память фронтовой контузии) казался сейчас всемогущим полководцем. Он точно знал, в какое взаимодействие придут в тот или иной момент миллиарды полезных бактерий, и умел расставить это несметное невидимое воинство так, чтобы оно всегда могло одержать победу. А главное—Алексей Алексеевич брался научить их, школьников, своему умению и, мало того, даже нуждался в их помощи.

Первые опыты показывали, что большая часть сильно засоренных полей совхоза требует комбинированной системы обработки. О каком-то едином, общепригодном методе не могло быть и речи.

Ну вот, например, злейший враг крестьянина овсюг. Сначала, чтобы вытащить его семена на поверхность, землю попробовали пахать глубоко и с отвалом. Потом наоборот. Чтобы не закопать, не позволить скрыться овсюгу в почве, рубили его поверху лущевкой и лишь затем давали полю глубокую безотвальную, мальцевскую, пахоту.

### 4.

Бондарев и рад бы следовать учению Мальцева неукоснительно, да не мог. Не позволяли земля и погода, требующие совсем иного подхода, диктовал свои жесткие требования совхоз. В «Заре», крупнейшем в области мясном хозяйстве, — 28 тысяч свиней. Ежегодно требуется 20 тысяч тонн концентратов. Знай разворачивайся, агроном, подавай зерно...

У Терентия Семеновича было 25 процентов паров. Бондареву их вообще не давали. Считали, что это непозволительная роскошь.

Именно из-за нехватки чистого пара и ввел он у себя в хозяйстве новинку — занятые пары. («Так называемые занятые пары» — язвительно поправит один из оппонентов при защите диссертации, хотя и проголосует затем единодушно со всем Ученым советом за научный труд Бондарева).

Занятый пар — это кормовые вико-овсяные, горохо-овсяные смеси и бобовые культуры, предшествующие основному хлебу. Перед их посевом полеводы получали возможность уничтожать всходы овсюга, а после уборки—ранней августовской зяблю подрезать корневища еще одного заклятого врага—осота...

Складывались зачатки своей, полностью соответствующей характеру местной пашни системы обработки и подготовки полей. Создавался особый севооборот, позволяющий обходиться без чистого пара.

Агроном экспериментировал смело, порой, казалось, нелогично. Начал сеять вику на зерно, смешивая ее с пшеницей, и получил тройную выгоду: культура росла «попутно», не требуя для себя отдельной площади, вызревая, не ложилась пластом, как обычно, и легко убиралась а, кроме того, очищала поле от сорняков.

Прижилась и другая абсолютно беспроигрышная новинка — посев смеси овса и ячменя. В зависимости от условий года хороший урожай давала или одна, или другая культура.

Не обходилось и без нервотрепки. Район требовал неукоснительного выполнения плана по культурам. Но тут всегда принимал огонь на себя директор совхоза Василий Игнатьевич Калин, оберегая агронома от ненужных дискуссий и доказывая, где надо, простую истину, что животным в корыте все пойдет: и ячмень, и овес, и пшеница, было бы в достатке.

В 1967 году нависли тучи над опытным полем. Пришел приказ о роспуске школьных производственных бригад.

Тихий, обходительный Бондарев встал против него стеной. Аверин действовал хитрее: приказу вслух не перечил, но бригаду, однако, распускать и не думал. А совхоз готов был даже принять ее к себе на баланс.

И в районе, и в области знали, конечно, о самоуправстве Бондарева и Аверина.

Любого бы заставили... А Бондарева не тронули. Почему? Потому, видимо, что знали: заслужил он право на собственное мнение, ничего зря, скоропалительно, не выстрадав душой, он не делает. Ведь и сам Мальцев добился когда-то признания своей системы потому, что уже был к тому времени Мальцевым...

Прошло несколько лет, и из Министерства просвещения поступил приказ возродить производственные бригады. Чрезвычайно трудно было восстановить веру в недавно еще осужденное и отвергнутое. В «Заре» же бригада только еще больший прилив сил почувствовала...

### 5.

Бондарев внес очень существенную поправку в понятие севооборота.

В своей книге «Секреты плодородия» он писал о формальном и творческом подходе к схеме чередования полей.

Ведь многие агрономы и до сих пор еще считают, что если уж севооборот составлен, то его надо строго соблюдать из года в год—никакие отклонения недопустимы. И становится порой в их хозяйствах эта железная схема непреодолимым барьером движению вперед, росту урожайности полей.

В «Заре» рассуждают по-другому.

План и потребности хозяйства меняются. Появилась, например, необходимость посеять какую-либо культуру поближе к ферме, или запоздала вдруг весна, и поле, оказавшееся более созревшим, выгодней сейчас засеять горохом, хотя предназначалось оно под кукурузу...

Сперва на опытном участке, а затем на совхозных полях агроном начал размещать хлеба по лучшим предшественникам, не два, как было предусмотрено севооборотом, а три и даже четыре года подряд. Делал он это, конечно, не в массовом порядке, а на отдельных, наиболее пригодных участках, умело применяя минеральные, органические удобрения и гербициды.

Появлялась реальная возможность увеличить площадь зернового клина без ущерба для урожайности и севооборота в целом. Это уже была система, позволяющая использовать севообороты с полной отдачей, интенсивно...

«Это бы поле обработать сейчас трижды на разную глубину плугом КПШ-9, а затем—плоскорезом...».

«Пустить бы сейчас на зябь отряд «Кировцев».

Так иногда мечтает агроном. Но нет нужного плуга в хозяйстве ни одного. И приходится пахать глубоко, с предплужниками. Не хватает инвентаря и для мощных К-700—не поставляет пока промышленность... Что же, сидеть и ждать? Агроном вынужден обходиться наличными силами и возможностями.

Алексей Алексеевич в принципе против интенсивной химизации полей. Лучше бы пары. Но их очень мало, и вряд ли когда будет больше — пахотная земля становится все более драгоценным дефицитом. Приходится «химичить». И вот тут уж долг агронома применить гербициды с наименьшим ущербом для природы.

Лучшим способом внесения химикатов считает он авиационный.

Ранней весной, лишь запоют в небе жаворонки, выезжает он в поле с помощником начальника химической службы авиапредприятия Евгением Исидоровичем Беспаловым намечать самолетные маршруты-загонки.

Более двадцати лет ожесточенно спорят они и в конце концов всегда соглашаются, что пусть лучше сделает самолет десяток лишних заходов, пусть спалит еще одну бочку бензина, но чтобы не обжег «химией» лес, чтобы росли рядом с полем грибы и звала — «спать пора» — полевая перепелка...

### 6.

Первый секретарь Промышленновского райкома партии Василий Филиппович Суховский, бывший директор соседнего с «Зарей» совхоза «Барачатский», рассказывал:

— Я, как и многие другие агрономы, считаю Бондарева своим главным учителем. Мы, соседи, не лезли на глаза, чувствуя, что сам он еще только вырабатывает систему. Но все, что делалось на полях «Зари», старались применить у себя...

— Алексей Алексеевич — глыба в нашем крестьянском деле, — говорит председатель соседнего колхоза «Заветы Ильича» Альберт Федорович Раббе. — Казалось бы, какое ему дело до колхоза... А он часто бывает у нас на полях, приглашает агрономов и механизаторов к себе на занятия... Да что мы — через дорогу живем... Он двум совхозам Тяжинского района помогает, а это ведь в другом конце области... Или взять соседний с нами Черемичкинский совхоз—хозяйство трудное, отсталое. Урожайность у них центнеров на пятнадцать ниже, чем в «Заре». В последнее время Алексей Алексеевич к ним зачастил, хотя это тоже район не наш. Видно, болит душа за обиженную землю...

Мне называли десятки имен учеников Бондарева, бывших его практикантов и помощников. Это ученые ВАСХНИЛа и Сибирского отделения Академии наук СССР, руководители областных организаций и совхозов, главные специалисты хозяйств...

А о соседней деревне Пор-Искитим надо сказать особо.

Нынче весной, накануне сева, газета «Кузбасс» и студия телевидения организовали беседу за круглым столом лучших, наиболее авторитетных в области земледельцев.

И тут механизатор Артур Иванович Фрезе перед телекамерой на всю область торжественно вдруг произнес:

— Спасибо вам, дорогой Алексей Алексеевич, и за себя, и за весь колхоз...

За что же спасибо?

Удивительно красива деревня Пор-Искитим. На взгорке, среди раздольных полей с грибными перелесками, чистенькая словно только что умытая березовая роща, а рядом, в низине, большой тихий пруд и утопающие в зелени огородов и палисадников белые веселые дома.

Но не так уж безмятежна жизнь в деревне. Как-то подсчитали тут, что за год колхозники в общественном хозяйстве заработали 400 тысяч рублей, а на базаре наторговали с личного хозяйства значительно больше.

Нет беды в том, что крестьянин держит скот и птицу. Наоборот, это поощряется сегодня и поддерживается. Корова и мелкий скот, кстати, имеются и у самого председателя. Но плохо, когда некоторые колхозники занимаются в основном собственной, чрезмерно разросшейся фермой, в общественном же производстве только числятся. А таких в Пор-Искитиме набиралось немало. Дошло до того, что некого стало посадить на комбайн или послать доить коров.

Алексей Алексеевич Бондарев побывал в деревне раз, другой, третий. И предложил свой чисто агрономический выход — укрупнить поля и изменить севообороты.

Казалось бы, какая тут связь?..

Лишь через год-другой начали понимать в деревне, что Бондарев не только агроном выдающийся, но и политик дальновидный и тонкий.

Укрупнение полей повлекло за собой создание крупных групп и отрядов техники, а это ведет к сплочению людей, к большей коллективности труда.

Ввели такую же, как в «Заре», систему удобрения и авиахимпрополки полей. Переняли опыт работы с многолетними травами. А три года назад совхоз «Заря» и колхоз «Заветы Ильича» подписали договор о коллективном наставничестве. Бондарев едва ли не так же часто, как на своих отделениях, бывал в Пор-Искитиме. А здешние агрономы и механизаторы взяли за правило присутствовать на всех занятиях и семинарах в «Заре».

Вот тут-то и «вышел в люди» Фрезе, человек честный, старательный, самозабвенно преданный колхозу. Его звено, состоящее из восьми комбайнеров, многому научившись у знаменитых соседей, начало показывать великолепные образцы труда. Никогда колхоз в целом выше 16 центнеров с гектара по урожайности не поднимался. А в прошлом году получил в среднем по 22.

Неоценима помощь Заринской школы — механизаторами стали двенадцать выпускников. Больше интереса к колхозным делам стали проявлять и некоторые деревенские домоседы: радостно стало работать в обществе механизаторам... Но уже была такая же весна шесть лет назад. Тогда поторопились, посеяли в мокрую и плохо обработанную землю. А в середине июня жара исполосовала поле трещинами. Хлеба порыжели, пожухли...

Лишь 27 мая начался сев. К этому времени механизаторы, работая круглосуточно, успели тщательно подготовить почву, внести удобрения, а после сеялок везде пустили катки. Зной этим летом стоял неимоверный. То и дело жаловались соседи: пропали зерновые. В «Заре» же хлеба выстояли. Выстоял и чувствующий теперь под собою крепкую почву главный агроном...

### 8.

Аверин сдержал слово.

Заринская школа стала образцовой, одной из лучших в области.

Все такой же, как и семнадцать лет назад, юношески непоседливый, он с удовольствием показывает учебные кабинеты.

В них — диафонные установки, автоматические экзаменаторы, киноаппараты, пульты управления, позволяющие, нажав кнопку, опускать затемнители окон и включать различную аппаратуру, и многие другие чудеса школьного прогресса.

— Все двадцать шесть паспортизированы,— подчеркивает директор.

Это значит, что в классах созданы идеальные условия для учебы.

За последние два года в школе побывало более двух с половиной тысяч учителей из Кемеровской, Новосибирской областей, Алтайского края и Восточного Казахстана. Видимо, есть тут чему поучиться...

Но предмет особой гордости Михаила Андриановича — производственная бригада.

12 раз за 17 лет была она участником ВДНХ, награждена Почетной грамотой Президиума Верховного Совета РСФСР, премирована автобусом.

Ребята в школе трудятся с первого класса. Сначала выращивают рассаду цветов для всего поселка, а заканчивают школу квалифицированными полеводами-механизаторами на опытном поле.

За десять лет из 1 200 выпускников 365 остались в совхозах и колхозах механизаторами и животноводами, 54 поступили в сельхозинституты, 225 — в техникумы.

— Любопытная деталь: наши выпускники в институтах, техникумах, училищах выделяются трудолюбием, организаторскими способностями и, как правило, становятся лидерами. Или возьмите в «Заре»: девяносто процентов специалистов, командиров производства—бывшие члены школьной производственной бригады...

Далеко глядели Бондарев и Аверин, создавая в школе эту агрономическую лабораторию.

Сделано более 200 опытов. Только от внедрения новых сортов, прошедших через опытное поле, совхоз ежегодно получает дополнительно до 25 тысяч центнеров зерна.

Но только ли это?

В прошлом году ребята посадили более 1 тысяч деревьев и кустарников. В веселой, азартной работе соревновались они за особое право садить кедры и лиственницы, живущие до 500 лет, потому что эти посадки шли под девизом: «В дар далеким нашим потомкам»...

Однажды заместитель председателя облисполкома Григорий Васильевич Сафронов подарил школьной бригаде четыре колоска Тритикале — озимого гибрида пшеницы и ржи, способного давать до 90 центнеров зерна с гектара.

Два года растили школьники «хлеб будущего» на грядке, на сотках-делянках.

Нынче я был в совхозе, когда бригада заканчивала уборку нового сорта и готовила зерно к посеву, чтобы уже на будущий год передать его совхозу на семена. Пожалуй, разве еще с золотом обращаются таежные старатели так бережно, как, не доверяя машинам, жали, молотили и очищали хлеб школьники.

В расчете на гектар Тритикале дала в нынешний неурожайный и суровый год 68 центнеров. Где еще слышали в Сибири о таком хлебе?..

### 9.

В хорошем месте расположилось Плотниково — центральная усадьба совхоза «Заря». Меж холмами с кудрявыми березовыми рощами золотой и бронзовой чеканкой вклинились хлебные поля. «Бондаревский райский пятачок» — так называют заринские угодья некоторые не очень-то расторопные соседи, наивно полагая, что щедрость и богатство земли, расположенной у них самих под боком, созданы господом-богом да матушкой-природой. А она, земля, такая же, как и везде в области, — выщелоченные черноземы да тяжелые суглинки.

Рядом с поселком мчатся крикливые поезда, доверху нагруженные первоклассным кузбасским углем. Новые залежи угля обнаружили геологи и здесь, в толще земли, по соседству с полями «Зари».

Богаты кузбасские недра углем, рудой. Наша маленькая область, не занимающая даже трех процентов территории, производит более трети промышленной продукции всей Западной Сибири.

Рассказывает об этом школьникам Алексей Алексеевич Бондарев и часто делится с ними мечтой, что и сельское хозяйство в недалеком будущем встанет вровень с могучей индустрией Кузбасса, что молодые агрономы научатся в добром содружестве с землей получать урожаи как минимум вдвое выше сегодняшних.

Вечерами Бондарев пишет новую книгу.

У нее нет еще названия. Будет эта книга исповедью, задушевной беседой с молодым коллегой. Где-то в ней Алексей Алексеевич наверняка приведет любимое изречение древнеримского агронома Колумеллы: «В сельском хозяйстве можно обходиться и без тонкостей, но глупости в нем совершать недопустимо».

Действительно, сколько непростительных ошибок наделает в начале пути агроном... Бондарев намерен рассказать в книге не только о своем опыте, но и о просчетах, не только о том, как надо, но и как не надо делать. Ведь сегодня больше половины главных агрономов хозяйств области — люди, еще только начинающие свой нелегкий путь. С какой же стати должны они повторять пройденные ошибки и биться над вопросами, на которые ответы уже даны? Большой раздел книги посвящается методике работы агронома, его взаимоотношениям с механизаторами и командирами среднего звена, научной организации труда в полеводстве. Этому пока агрономов не учат ни в одном институте.

Я прочитал только первые страницы будущей книги. И уже в них показалась мне она не столько агрономической, сколь философской. Речь вроде бы идет о сугубо профессиональных вещах, и вместе с тем встает со страниц человек, тонко понимающий и любящий землю, ее заботливый хранитель и сеятель, ее просвещенный и мудрый союзник. Именно таким хочет видеть агроном Бондарев своего молодого коллегу, которому предстоит выращивать завтрашний урожай...

### 10.

А у самого Алексея Алексеевича Бондарева, Героя Социалистического Труда, заслуженного агронома РСФСР, кандидата сельскохозяйственных наук, нынче круглая дата — тридцатая жатва. И опять—трудная и неведомая.

Весна снова выдалась затяжной, мокрой, а лето два месяца кряду пекло хлеба тридцати—сорокаградусной жарой.

Еще с прошлогодней осени готовились в «Заре» получить все 35 центнеров с гектара. Но первые намолоты ячменя дают только около двадцати пяти. Урожайность, правда, пока высшая в области. Но это далеко не та высота, на какую замахивались...

Разыскивать главного агронома нам долго не пришлось.

Старший диспетчер Михаил Филиппович Решетников нажал одну из кнопок пульта, и на большой разноцветной карте полей совхоза вспыхнуло несколько лампочек.

— Видите: на Чекмаревом поле молотят, на Сапоге, Лебедевом, Военном. Должно быть там он.

— Вега—три... Вега—восемь... — взывает диспетчер в эфир.

С сухим потрескиванием помех откликаются в динамике голоса механиков, бригадиров, трактористов.

— На клевере Алексей Алексеевич, за поворотом на Пламя, — докладывает через пару минут Решетников.

Главный агроном, видимо, только что подъехал к полю.

Хоть и доверил он подбирать валки клевера лучшим комбайнерам Дмитрию Павловичу Сандулу и Николаю Тарасовичу Антюшину, но работа новая, ответственная, решил сам присмотреть.

Бондарев потер в ладонях вымолоченную полову, отдул мякину, и в пригоршне осталась щепотка крохотных желто-зеленых зерен.

Молодой помощник главного агронома — семеновод Александр Калин понимает все без слов, останавливает комбайны и вместе с механизаторами принимается регулировать молотильные аппараты.

Снова запылили комбайны.

Бондарев проверяет качество обмолота еще раз и, удовлетворенный, вызывает по рации диспетчера: «Михаил Филиппович, высылай машину за клевером. Скажи шоферу, чтобы брезентом кузов выстлал...».

Заехали на школьные опытные делянки. Десятки маленьких полей-грядок с табличками у межи. Овес, ячмень, просо, пшеница нескольких сортов, посеянные в разные сроки, в чистом виде, с удобрениями, с препаратом «тур».

Тут все наглядно: фиксируй, делай выводы. Бондарев что-то помечает в блокноте. Он не торопится. Интересный опыт будет повторен дважды и трижды и лишь затем выйдет на поля совхоза новым сортом или новым методом обработки.

Мне уже рассказывали об умении Бондарева ладить с людьми.

Вот он разговаривает с комбайнером.

У того что-то не получается.

Главный агроном схватывает суть дела с полуслова. И нужное решение предлагает так хитро и незаметно, что механизатор берется за работу, считая подсказку собственной удачной идеей, которую одобрил сам Бондарев.

На Первомайку, к старому своему другу Виктору Максимовичу Горшкову, агроном решил сегодня не ездить — у него там на обмолоте с утра полный порядок. Отлично работает и звено заслуженного механизатора РСФСР Ивана Васильевича Гарченко из поселка с боевым названием Соревнование. За неделю ни одной поломки, ни одной остановки. Чего же им мешать. Пусть работают...

Так вот и ездил главный агроном целый день по полям, и казалось со стороны: не вмешивался ни во что. А дело шло, а работа крутилась на полных оборотах. Людей вдохновляло одно его присутствие, внимательный взгляд, доброе, умное слово.

Вечером флаг трудовой славы подняли у конторы в честь комбайнера Геннадия Николаевича Зарубина, обмолотившего хлеба на 20 гектарах. «Молнии» сообщили, что на 140 процентов выполнили дневное задание комсомольцы Владимир Лузянин и Константин Реушкин, по 62 тонны хлеба вывезли на тока шоферы центрального отделения... Под вечер мы закончили поездку на центральном току.

Но и здесь не сразу распрощался с мастерами-сушильщиками Алексей Алексеевич.

Вчера до полночи они вместе гоняли на разных режимах иностранный «Петкус». Зерноочиститель упорно пропускал пять—шесть сорняков на килограмм ячменя, а это уже для первого класса многовато. Собрались было менять триерные цилиндры.

— Хорошо чистит, —обрадовал агронома сушильщик. — Видно, слишком сорная попала вчера партия ячменя. А с утра сегодня зерно первым классом идет.

Но Бондарев сам еще раз все проверил. Лазил между машин, брал пригоршнями зерно из разных мест хлебного потока и подолгу разглядывал его в сильном свете пристроенного под потолком прожектора.

Кажется, все на сегодня. Мы вышли на улицу. Нет, все-таки не удержалась погода. Сибирь-матушка...

Серые тучи, ползавшие с утра где-то по задворкам небосклона, сомкнулись наконец и обложили горизонт со всех сторон.

Зашуршал, забарабанил по шиферным стенам тока дождь.

Быстро темняло.

Алексей Алексеевич в серой болоньевой куртке, в простенькой полосатой кепочке, сгорбившись от ливня и, наверное, от забот, нахлынувших вместе с этим ненужным дождем, торопился в контору — звонить в отделения, принимать меры, менять расстановку сил. Из-под мышки у агронома торчал нераскрытый черный зонт.

Мне так захотелось пожелать ему побольше солнечных дней...

*В Центральном Комитете КПСС*

# ОБ УЛУЧШЕНИИ РАБОТЫ ПО ОХРАНЕ ПРАВОПОРЯДКА И УСИЛЕНИИ БОРЬБЫ С ПРАВОНАРУШЕНИЯМИ

(Окончание. Начало на 1-й стр.).

**усилить борьбу с посягательствами на социалистическую собственность.** Повсеместно навести строгий порядок в учете и хранении материальных ценностей, решительно искоренять бесхозяйственность, расточительство, приписки и очковтирательство. Обратить особое внимание на усиление борьбы с хищениями в сельском хозяйстве, на транспорте, в строительстве. Улучшить деятельность контрольно-ревизионного аппарата. Укрепить службу БХСС милиции. Повысить остроту и принципиальность прокурорского надзора за соблюдением законов об охране социалистической собственности;

**активизировать борьбу с тунеядством и спекуляцией.** Обеспечить своевременное выявление лиц, уклоняющихся от общественного полезного труда. Добиваться их трудоустройства и закрепления в коллективах. Применять предусмотренные законом меры воздействия в отношении тех, кто упорно не желает трудиться.

Основным направлением в профилактике правонарушений должно стать усиление этой работы в трудовых коллективах и по месту жительства. Руководствуясь постановлением ЦК КПСС «О дальнейшем улучшении идеологической, политико-воспитательной работы», необходимо значительно улучшить идейно-политическое, трудовое и нравственное воспитание в каждом коллективе; среди всех групп населения и особенно молодежи, подростков. Создавать атмосферу нетерпимости к расхитителям народного добра, злостным хулиганам, взяточникам.

В укреплении правопорядка следует повышать роль рабочих собраний, советов профилактики правонарушений на предприятиях, сельских сходов и других форм общественного влияния. При подведении итогов социалистического соревнования учитывать состояние дисциплины и воспитательной работы.

Обращено внимание руководителей предприятий, строек, учреждений, секретарей партийных, комсомольских организаций, председателей комитетов профсоюзов, начальников цехов, смен, участков и бригадиров на их персональную ответственность за состояние дисциплины и правопорядка, своевременное и острое реагирование на сообщения и сигналы о фактах антиобщественного поведения отдельных членов коллективов. Следует строго спрашивать с тех, кто проявляет равнодушие и беспечность в этом деле.

Признано необходимым улучшить работу по правовому воспитанию трудящихся. Более полно и эффективно использовать в этих целях культурно-просветительные учреждения. Активнее направлять усилия правоохранительных органов, трудовых коллективов и общественности на предотвращение разного рода конфликтов, возникающих на почве семейных и бытовых отношений, соблюдая при этом необходимый такт и внимание. Поставлена задача совершенствовать изучение основ советского законодательства в школах, профессионально-технических училищах и других учебных заведениях, в системе партийной учебы, экономического образования и комсомольского политического просвещения. Предусматривать выступления на правовые темы при проведении единых политдней. Усилить правовоспитательную работу среди тех, кто допускает нарушения дисциплины и общественного порядка. Повысить воспитательное значение судебных процессов, практиковать их проведение с выездом на предприятия, стройки, в колхозы и совхозы.

Партийным, советским, правоохранительным органам и общественным организациям поручено разработать и осуществить практические меры по дальнейшему улучшению деятельности добровольных народных дружин, товарищеских судов, общественных пунктов охраны порядка и других органов общественной самодеятельности. Поддерживать и развивать инициативу трудящихся по обеспечению образцового порядка в населенных пунктах и на предприятиях. Обобщать и распространять положительный опыт участия общественности в борьбе с правонарушениями. Обеспечить внимательное и чуткое отношение к предложениям и критическим замечаниям граждан, полнее учитывать их при разработке и осуществлении мероприятий по усилению борьбы с преступностью. Практиковать регулярные выступления по этим вопросам ответственных работников партийных, советских, правоохранительных органов в коллективах и по месту жительства, в печати, по радио и телевидению.

ВЦСПС, Центральным комитетам, республиканским, краевым и областным советам профсоюзов рекомендовано разработать дополнительные мероприятия по усилению роли профсоюзных организаций в предупреждении правонарушений. Активнее использовать социалистическое соревнование как важное средство воспитания людей, укрепления дисциплины, борьбы с прогулами, бережного использования материальных ценностей. Принять меры к значительному улучшению организации досуга и свободного времени трудящихся.

ЦК ВЛКСМ, ЦК ЛКСМ союзных республик, комитеты комсомола обязаны поднять роль комсомольских организаций в борьбе с правонарушениями, анализировать причины антиобщественных проявлений среди молодежи и подростков, принимать конкретные меры по их устранению, обеспечивать активное участие каждого комсомольца в укреплении правопорядка.

Комитету народного контроля СССР и его органам на местах предложено усилить борьбу с нарушениями государственной дисциплины и законов об охране социалистической собственности, решительно пресекать факты обмана государства. Настойчиво добиваться устранения причин, порождающих хищения, взяточничество, бесхозяйственность, различные злоупотребления.

Редакциям газет и журналов, Гостелерадио СССР, Госкино СССР, Госкомиздату СССР, правлению Всесоюзного общества «Знание» рекомендовано улучшить освещение вопросов борьбы с правонарушениями, с пьянством, тунеядством, стяжательством, конкретно и убедительно раскрывать антиобщественную сущность этих явлений. Систематически показывать положительный опыт участия в охране порядка трудовых коллективов и общественности, самоотверженный труд работников правоохранительных органов по защите интересов государства и прав граждан от преступных посягательств.

Прокуратуре СССР, МВД СССР, Минюсту СССР, Верховному суду СССР предложено улучшить координацию своих действий и подчиненных органов, обеспечить на этой основе всестороннее изучение практики борьбы с правонарушениями, необходимое единообразие в применении норм советского законодательства.

# СОБЫТИЯ ЗА РУБЕЖОМ

*КОРРЕСПОНДЕНТЫ ТАСС И АПН ПЕРЕДАЮТ*

**12 СЕНТЯБРЯ — НАЦИОНАЛЬНЫЙ ПРАЗДНИК СОЦИАЛИСТИЧЕСКОЙ ЭФИОПИИ, ДЕНЬ РЕВОЛЮЦИИ (1974)**

## РЕВОЛЮЦИЯ НА МАРШЕ

Крупнейший в эфиопской столице зал Национального театра заполнен до отказа. Более полутора тысяч рабочих, служащих, учащихся собрались здесь на открытие кинофестиваля, посвященного 5-й годовщине эфиопской революции. На сцене, украшенной государственными флагами и красными стягами, — портреты Маркса, Энгельса, Ленина. Торжественно звучит «Интернационал». Гордо подняты головы, сосредоточенны лица. «Революция или смерть», «Победа будет за нами» — гремит под сводами зала.

А немногим более пяти лет назад в этом здании веселилась эфиопская элита — придворная знать, феодалы-помещики, местная аристократия.

Фестиваль открылся премьерой ленты эфиопских документалистов «Борьба — победа, победа — борьба». Фильм живо воскрешает на экране страницы совсем недавнего прошлого. «Страна тринадцати месяцев солнца» (по эфиопскому календарю в году 13 месяцев) — так рекламировали Эфиопию для иностранных туристов красочные проспекты. Но для миллионов простых тружеников эти 13 месяцев были месяцами безнадежной нищеты, голода, болезней. Паразитировала, утопая в роскоши, феодальная знать, церковники, десятками тысяч умирали беднота, женщины, дети. Перед самой революцией только в одной провинции Волло в результате засухи погибло более 200 тысяч человек.

Но волна народного гнева росла и ширилась. Стихийные выступления крестьянства, рабочих, студенчества все сильней сотрясали страну. В середине 1974 года на сторону народа перешла армия, и казавшийся незыблемым «монолит» императорской власти дал трещину.

Революционный процесс приобретал необратимый характер. При отсутствии какой-либо организованной оппозиции режиму, которая безжалостно искоренялась, и политических партий, запрещенных в стране, роль руководителя народного восстания взяли на себя прогрессивно настроенные военные — младшие офицеры и рядовые, выходцы из народных масс. Они избрали координационный комитет, преобразованный затем во Временный военный административный совет (ВВАС). В фильме есть уникальные кадры, когда представители вооруженных сил зачитывают императору Хайле Селассие I указ о его низложении. 12 сентября 1974 года эфиопский народ открыл новую страницу своей истории.

Было бы неверно утверждать, что со свержением монархии полная победа эфиопской революции была обеспечена. Земельная аристократия, буржуазия, царские чиновники надеялись, что ВВАС, к которому перешла вся полнота власти, временное военное правительство ограничатся полумерами, сохранят систему частной собственности и позиции иностранного капитала. На таких предположениях строили свои планы и западные державы, прежде всего США, которые всегда рассматривали Эфиопию как плацдарм для распространения своего влияния и подавления национально-освободительной борьбы в Африке. Император стал слишком одиозной фигурой, и с ним без сожаления расстались даже его самые верные союзники. Однако международный империализм и его приспешники не хотели отказываться от Эфиопии — страны с древней историей и огромным авторитетом в мире, не хотели допустить, чтобы она вышла из сферы их влияния. В ход были пущены все средства — от щедрых посул до прямых угроз.

Однако уже в первом программном документе ВВАС, обнародованном в декабре 1974 года, был провозглашен курс на социалистическую ориентацию. Стало очевидно, что свержение монарха не было дворцовым переворотом, а носило ярко выраженный классовый характер. За политической декларацией последовали практические шаги по осуществлению в стране коренных социально-экономических преобразований. Затем в развернутой политической Программе национально-демократической революции была подтверждена решимость новой власти «заложить в Эфиопии прочную основу для перехода к социализму».

А в марте того же года произошло событие, значение которого трудно переоценить: опубликован декрет об аграрной реформе, согласно которому земля объявлялась коллективной собственностью и распределялась между теми, кто ее обрабатывает. Крестьянство, составляющее более 90 процентов всего населения страны, не только поверило в революцию, но и стало ее надежным союзником и защитником. В деревнях появились крестьянские ассоциации — органы народной власти на местах. В настоящее время их насчитывается более 22 тысяч, и они объединены во Всеэфиопскую ассоциацию крестьян.

Но внутренняя контрреволюция и внешняя реакция не собирались уступать своих позиций. В стране широко развернули свою деятельность разного рода политические группировки и монархические банды, которые путем открытого террора, экономического саботажа и диверсий стремились подорвать эфиопскую революцию. На севере, в провинции Эритрея, перешли в наступление сепаратисты. При подстрекательстве и прямой поддержке империалистических держав и реакционных арабских режимов сомалийские правящие круги развязали против Эфиопии открытую агрессию и более чем на 700 километров вторглись в глубь ее территории.

Именно в этот решающий для судьбы революции период родился лозунг «Революционная родина или смерть». По призыву председателя ВВАС Менгисту Хайле Мариама на защиту революционных завоеваний поднялась вся страна. На помощь борющемуся эфиопскому народу пришли Советский Союз, Куба и другие страны социалистического содружества.

Ценой неимоверных усилий и огромных жертв революция выстояла и сокрушила заговор реакции. В повестку дня встали вопросы мирного строительства, восстановления разрушенного народного хозяйства, подъема жизненного уровня трудящихся. На их выполнение нацелена развернувшаяся в феврале этого года «общенациональная революционная кампания развития», цель которой в кратчайшие сроки создать прочную базу для перехода к социалистическому строительству.

Народы наших двух стран связывают традиционные узы дружбы и сотрудничества, которые прошли испытания временем. Они особенно окрепли, приобрели качественно новое содержание после революции 12 сентября 1974 года. «Мы никогда не забудем, — подчеркивал в одном из своих выступлений председатель ВВАС Менгисту Хайле Мариам, — бескорыстной помощи и поддержки, оказанной Советским Союзом на принципах пролетарского интернационализма эфиопской революции в решающий для нее период». Логическим развитием советско-эфиопских отношений стал подписанный в ноябре прошлого года в Москве Генеральным секретарем ЦК КПСС, Председателем Президиума Верховного Совета СССР Л. И. Брежневым и председателем ВВАС и Совета министров Социалистической Эфиопии Менгисту Хайле Мариамом Договор о дружбе и сотрудничестве. Подтверждением плодотворности связей между двумя странами является и официальный дружественный визит в Эфиопию члена Политбюро ЦК КПСС, Председателя Совета Министров СССР А. Н. Косыгина.

В эти дни эфиопский народ торжественно отмечает годовщину своей революции. Он подводит итоги прошедших пяти лет борьбы, сознавая, что впереди еще много трудностей и нерешенных задач. Однако достигнутые успехи, глубокая вера народных масс в правильность избранного пути, их самоотверженный труд являются гарантией окончательной победы. «Революция на марше» — в этом девизе символ сегодняшней Эфиопии.

Ю. ПИЧУГИН,
корр. ТАСС
в Аддис-Абебе.

РАДИ мира, ради жизни, свободной от ужасов войны, участвует в демонстрациях протеста против империалистической гонки вооружений прогрессивная молодежь ФРГ (на снимке).

Фотохроника ТАСС.

## БОЙКОТ ЧИЛИЙСКОЙ ХУНТЕ

ПАРИЖ, 11 сентября. (ТАСС). Единый профцентр трудящихся Чили (ЕПТЧ) выразил протест против поездки по ряду стран Западной Европы министра иностранных дел правящей в Чили фашистской хунты Э. Кубильоса.

Поездка эмиссара реакционной военщины, говорится в распространенном здесь заявлении ЕПТЧ, предпринята с целью приукрасить представление о режиме Пиночета за рубежом и заключить ряд важных для него соглашений на приобретение оружия.

Председатель зарубежного комитета ЕПТЧ Марио Наварро на состоявшейся здесь пресс-конференции осудил данное французским правительством фирме «Авьон Марсель Дассо» разрешение на заключение контракта, предусматривающего поставку хунте военных самолетов «Мираж-50». Этот шаг, отметил он, повлечет за собой усиление репрессивного аппарата фашистов.

Выступившие также на пресс-конференции представители ведущих профобъединений Франции заявили о солидарности рабочего класса страны с борьбой чилийских трудящихся. Они сообщили, что начиная с понедельника во Франции будет проведена неделя бойкота транспортным перевозкам в Чили и из Чили.

## НЕДРУЖЕСТВЕННЫЙ АКТ

ТОКИО, 11 сентября. (ТАСС). Министр иностранных дел Японии Сунао Сонода совершил на патрульном катере управления безопасности на море «инспекционную поездку» близ четырех южных островов Курильской гряды, принадлежащих, как известно, Советскому Союзу. Выступая перед журналистами в городе Немуро, на севере острова Хоккайдо, министр вновь заявил о притязаниях Японии на так называемые «северные территории».

Этот недружественный акт в отношении соседней страны свидетельствует о стремлении некоторых кругов Японии вновь раздуть несуществующую в отношениях двух государств территориальную проблему и использовать ее для своих целей в ходе предстоящих парламентских выборов.

Попытки привлечь за счет провокационной кампании голоса наиболее отсталых и шовинистически настроенных избирателей не отвечают национальным интересам японского народа, тормозят развитие добрососедских отношений между двумя странами. Это, казалось бы, должен отчетливо представлять себе государственный деятель, отвечающий за внешнюю политику Японии.

ЗА ГОДЫ народной власти при техническом содействии Советского Союза в НРБ создана современная материально-техническая база судостроения. Корабли, построенные на верфях Болгарии, плавают под флагами многих стран мира, в том числе СССР.

НА СНИМКЕ: на комбинате имени Г. Димитрова в Варне. Здесь сооружаются суда грузоподъемностью до 100 тысяч тонн.

Фото БТА—ТАСС.

## ТВ

**12, СРЕДА**

I ПРОГРАММА. **Москва («Орбита»).** 10.00 «Время». 10.40 Утренняя гимнастика. 11.05 Программа мультфильмов. 11.35 Концерт дружбы. 12.35 «Клуб кинопутешествий». 13.35 Новости. **Кемерово.** 13.40 «Школа животноводов». Передача для работников молочнотоварных ферм. Занятие 11-е. 1. Значение искусственного осеменения скота в воспроизводстве стада. 2. Концерт. Перерыв до 15.55. **Москва («Орбита»).** 16.00 Новости. 16.20 Программа документальных телефильмов социалистических стран. 17.10 «Звездочет». Телевизионный журнал. 17.55 Выступление вокально - инструментальных ансамблей Молдавии, Белоруссии, Грузии. 18.10 «Океан». Фильм—призер всесоюзного фестиваля телевизионных фильмов «Наш советский образ жизни», проходившего в г. Владивостоке. 18.40 «Отзовитесь, горнисты!». 19.10 К 5-й годовщине Дня революции в Эфиопии. «Автограф Эфиопии». Документальный телефильм. **Кемерово.** 20.00 «День за днем». **Москва («Орбита»).** 20.15 «Сегодня в мире». 20.30 «Алкоголизм». Беседа врача. 21.00 «Лес для правнуков». Документальный телефильм. 21.15 «С песней по жизни». Всесоюзный телевизионный конкурс молодых исполнителей. 22.30 «Время». 23.05 Песни А. Валаша. Передача из Киева. 23.30—01.15 Чемпионат Европы по футболу. Отборочный матч. Сборная Греции — сборная СССР. Передача из Греции. По окончании — «Сегодня в мире».

II ПРОГРАММА. **Кемерово.** 19.00 «ЦНТИ предлагает». «Применение новых материалов в строительстве». Выпуск № 6, 1978 г. 19.10 Киноальманах «Звездочка». **Москва («Орбита»).** 20.00 «Веселые нотки». **Кемерово.** 20.15 • «Школьные умельцы». 20.45 «Пятое время года». Художественный фильм.

## Р

**12, СРЕДА**

7.00 — Прогноз погоды. 7.02 — Программа передач. 7.35— Утренний концерт. 7.53. 8.15 — Прогноз погоды. 8.17— Обзор газеты «Кузбасс». 8.28 — Прогноз погоды. 9.15 — Передача «На стройках Кузбасса». 9.54 — Объявления (по горсети). 11.15 — Производственная гимнастика. 11.25 — Музыка кино. 19.15 — Новости Кузбасса. 19.50 — Передача из цикла «Трудовой ритм пятилетки». 20.05 «Любителям поэзии». 20.15 — Играет оркестр русских народных инструментов. 20.25 — Прогноз погоды, программа передач на 13 сентября.


**ОМСКИЙ ОБЛАСТНОЙ ТЕАТР ЮНОГО ЗРИТЕЛЯ ИМЕНИ ЛЕНИНСКОГО КОМСОМОЛА**

**в помещении театра оперетты** ДВА КЛЕНА. Начало в 10 и 15 час. ДЕТЯМ ДО ШЕСТНАДЦАТИ — в 19 час. 30 мин.

**ДОМ КИНО «МОСКВА». (Большой зал).** Английский широкоформатный художественный фильм ЛЕДИ КАРОЛИНА ЛЭМ, две серии (10, 13, 16, 18-30, 21). **(Малый зал).** Хроникальный фильм САМЫЙ НУЖНЫЙ ЧЕЛОВЕК (12, 15, 18-30). Художественный фильм КОНЕЦ ИМПЕРАТОРА ТАЙГИ (10, 13, 16, 19-30, 21-20).

**«ЮБИЛЕЙНЫЙ».** НОВЫЕ ПРИКЛЮЧЕНИЯ КАПИТАНА ВРУНГЕЛЯ (10, 14). Широкоформатный художественный фильм ЯРОСЛАВНА, КОРОЛЕВА ФРАНЦИИ (12, 16, 18, 20, 21-50).

**«КОСМОС».** Новый цветной художественный фильм ШЛА СОБАКА ПО РОЯЛЮ (9, 10, 11, 12, 13, 14, 15, 16, 17, 18, 19, 20, 21, 21-40).

**«ПИОНЕР».** НОВЫЕ ПРИКЛЮЧЕНИЯ КАПИТАНА ВРУНГЕЛЯ (10, 11-40, 13-20, 15-10, 17, 19, 21).

**«АНТОШКА».** Киносборник мультфильмов МЕТАМОРФОЗА (10, 11-20, 12-40, 14, 15-20, 16-40, 18, 19).

**«ОКТЯБРЬ».** НЕДОПЕСОК НАПОЛЕОН III (15). КАПИТАН (13, 17, 19, 20-50).

**«МЕТАЛЛУРГ».** У МЕНЯ ВСЕ НОРМАЛЬНО (14, 16, 18, 20).

**«ПРОГРЕСС».** КОТ В МЕШКЕ (11-30, 16, 17-50, 19-30, 21-30).

**«ЛУЧ».** КОГДА Я СТАНУ ВЕЛИКАНОМ (13). ЕМЕЛЬЯН ПУГАЧЕВ, две серии (15, 17-50, 20-50).

**«КОМСОМОЛЕЦ».** ПОСЛЕДНЯЯ ДВОЙКА (15). КЛЕОПАТРА, две серии (17, 20).

**ДК СТРОИТЕЛЕЙ.** ВОЗВРАЩЕНИЕ РОБИН ГУДА (19, 20-40).

**ДК ПРОИЗВОДСТВЕННОГО ОБ'ЕДИНЕНИЯ «АЗОТ».** ИСКУПЛЕНИЕ ЧУЖИХ ГРЕХОВ (16, 18, 20).

**ДК имени 50-летия ОКТЯБРЯ.** ШЛА СОБАКА ПО РОЯЛЮ (11, 13, 15, 17, 19, 21).

**ДК ШАХТЕРОВ.** ЕМЕЛЬЯН ПУГАЧЕВ, две серии (14, 17, 20).

**ДК КОКСОХИМЗАВОДА.** ПОБЕГ (17, 19, 21).

**КЕМЕРОВСКИЙ ГОСУДАРСТВЕННЫЙ ЦИРК**

**14 СЕНТЯБРЯ**
**ОТКРЫТИЕ СЕЗОНА**
**НОВЫЙ АТТРАКЦИОН МЕДВЕДИ-ИЛЛЮЗИОНИСТЫ**
**под руководством ГЕННАДИЯ МИНАСОВА**

Клоунское трио — СЕРГЕЙ НАРОВСКИЙ, АЛЕКСАНДР ВОРОВОЙ, ВИКТОР ЛУШНИКОВ.

Начало представлений в 19 час. 30 мин.; в субботу—в 15 час. 30 мин. и 19 час. 30 мин.; в воскресенье — в 12 час.; 15 час. 30 мин. и 19 час. 30 мин.

**УВАЖАЕМЫЕ КЕМЕРОВЧАНЕ, РУКОВОДИТЕЛИ ПРЕДПРИЯТИЙ И ПРОФСОЮЗНЫХ КОМИТЕТОВ!**

**Приближается знаменательная дата — 62-я годовщина Великого Октября.**

**К ВАШИМ УСЛУГАМ АТЕЛЬЕ**

Центрального, Заводского и Ленинского районов фабрики ремонта и пошива одежды № 2. Сейчас в ателье есть возможность выполнить заказы на пошив и ремонт легкого платья, перешивку с большего размера на меньший, обновление имеющегося у вас платья, а также можно сделать любой ремонт, изготовить изделия для коллективов художественной самодеятельности.

Сроки исполнения заказов в настоящее время минимальные.

За справками обращайтесь в ателье или по телефону 6-73-35.

**КЕМЕРОВСКОЕ СРЕДНЕЕ ГОРОДСКОЕ ПРОФТЕХУЧИЛИЩЕ № 44 ОБ'ЯВЛЯЕТ НАБОР УЧАЩИХСЯ**
**на 1979/80 учебный год.**

Училище готовит высококвалифицированных рабочих со средним образованием по профессиям:

водитель автомобиля с квалификацией слесаря, слесарь по ремонту автомобилей 4-го разряда.

Принимаются юноши в возрасте 15—16 лет с образованием 8 классов. Срок обучения 3 года. Зачисленные в училище обеспечиваются бесплатным питанием и обмундированием. По окончании училища выдается аттестат о среднем образовании.

На базе 10 классов принимаются юноши в возрасте 17 лет и старше со сроком обучения 8 месяцев. Зачисленным в училище по профессии водитель автомобиля с квалификацией слесаря выплачивается стипендия в размере 30 руб. в месяц, а по профессии слесарь по ремонту автомобиля—70 руб.

Начало занятий с 1 сентября.

По окончании училища молодые рабочие работают на предприятиях треста «Кузбассстройтранс». Время обучения в училище засчитывается в непрерывный трудовой стаж работы.

Для поступления в училище необходимы заявление на имя директора училища, документ об образовании, свидетельство о рождении, справка с места жительства, 6 фотокарточек разм. 3×4 см, медицинская справка.

Прием в училище без вступительных экзаменов. Общежития училище не имеет, иногородним выплачиваются квартирные в размере 10 руб. в месяц.

Обращаться по адресу: г. Кемерово-14, ул. Широкая, 81. Тел. 4-25-04, 4-30-91, 4-25-95.

Проезд автобусом № 54 до остановки «Северный поворот», № 58 до остановки «СГПТУ-44», трамваем № 4 до остановки «Сад».

**БЮРО ПО ТРУДОУСТРОЙСТВУ И ИНФОРМАЦИИ НАСЕЛЕНИЯ**

ПРИГЛАШАЕТ ДЛЯ РАБОТЫ В СБЕРКАССАХ: контролеров и кассиров. Средняя заработная плата 120 рублей.

ПРИГЛАШАЕТ НА РАБОТУ НА ПРЕДПРИЯТИЕ МАШИНОСТРОЕНИЯ:

бухгалтера-расчетчика с окладом 132 руб. в месяц, среднегодовая зарплата 150—160 руб.

За направлением обращаться в бюро по трудоустройству: г. Кемерово, ул. Трудовая, 4.

**НОВОСТИ СОБЫТИЯ ФАКТЫ**

## ГОРОДСКОЙ СЛЕТ ЖЕНЩИН

**О проблемах дальнейшего развития активной жизненной позиции женщин и главным образом в деле воспитания подрастающего поколения шел обстоятельный разговор на городском слете женщин в Гурьевске.**

В докладе секретаря горкома КПСС Н. С. Козак отмечалось, что если в трудовых коллективах женщина играет большую роль, то в школах, больницах, детских дошкольных учреждениях, в торговле она занимает главенствующее положение: здесь более 80 процентов от общего числа работающих — женщины.

Большим уважением и авторитетом в городе пользуются заслуженная учительница РСФСР Н. Н. Тараско, заслуженный врач республики П. А. Шачнева, продавец магазина № 51 З. И. Трегубова и многие другие.

В своем обращении участники слета призвали всех женщин города еще более активно участвовать в общественной жизни.

**Б. КОЗЛОВ.**

г. Гурьевск.

## ДОРОГА ДЛЯ САМОЛЕТОВ

**Минувшим летом были начаты работы по реконструкции Новокузнецкого аэропорта. Ее завершение позволит принимать не только турбовинтовые, но и реактивные пассажирские лайнеры.**

Первыми на площадку пришли механизаторы треста «Востокгидроспецстрой» и автомобилисты Антоновской автобазы. Между бригадами В. И. Колесникова и Ю. В. Сухарева был заключен договор о комплексном бригадном подряде, с которым они справились на два месяца раньше оговоренного срока, переработав более ста тысяч кубометров грунта. Сейчас подряд продлен, и востокгидроспецстроевцы намерены освоить на этом важном объекте до конца года еще полмиллиона рублей.

**(Корр. «Кузбасса»).**

г. Новокузнецк.

## ПОСВЯЩЕНИЕ В ХЛЕБОРОБЫ

**В селе Новопестерево (совхоз «Новопестеревский») становится традицией проводить вечера посвящения в хлеборобы.**

Первого сентября в сельском Доме культуры состоялся очередной вечер. Его открыл секретарь парткома совхоза «Новопестеревский» Л. Русков.

Выпускников Новопестеревской средней школы, оставшихся работать в селе, приветствовали и напутствовали руководители хозяйства, школы, ветераны труда. Затем десяти юношам повязали ритуальные ленты «Посвящен в хлеборобы», вручили удостоверения рабочего и набор гаечных ключей с дарственной надписью от совхоза.

От имени юных выступил тракторист первой фермы совхоза Сергей Книга.

Вечер закончился концертом и демонстрацией кинофильма.

**Л. ШЕРИН.**

Беловский район.

## В ГОСТЯХ — «ТОМУСЕНОК»

**Давняя дружба связывает шахтерский Междуреченск с Ижморским районом. Ежегодно горожане помогают колхозникам во время весенних и осенних полевых работ. Стали традицией и рейсы агитбригады «Томусенок». «Поющий» автобус прошел нынче более полутора тысяч километров по дорогам района.**

Вместе с агитбригадой выезжали лекторы горкома партии А. Д. Решто и К. А. Шитиков. Более тридцати лекций на самые различные темы было прочитано в сельских Домах культуры, на поле.

Немало приятных минут доставило и выступление агитбригады. Руководитель Геннадий Иванков вместе со своими коллегами подготовил богатую разнообразными жанрами программу. Преподаватели музыкальной школы В. Рогик и В. Шнейдер познакомили селян с эстрадными произведениями советских композиторов.

Райком комсомола наградил «Томусенок» Почетной грамотой.

**Р. ДАНИЛОВ.**

Ижморский район.

*КРИТИКА И БИБЛИОГРАФИЯ*

# О ЛЮДЯХ, КОТОРЫХ МЫ ЛЮБИМ

«Поиск и снова поиск»... Так назвал свое предисловие к первой книге Владимира Конькова Александр Никитич Волошин.

«Поиск и снова поиск»... Да, В. Коньков искал себя в литературе долго. Следы этих исканий и в биографии автора, исходившего, изъездившего по белому свету немало дорог. Счастливые следы поиска ощущаются и в другом, в главном.

В повести «Утренняя смена»* автор разрабатывает тему, которая по-настоящему интересна. И по-настоящему трудна. Критика обычно формулирует эту тему так: жизнь и быт современного рабочего, формирование нравственного микроклимата трудового коллектива.

Герой повести — молодой шахтер, бригадир Анатолий Токарев — не боится задавать себе и своим товарищам по бригаде трудные вопросы, напряженно ищет на них ответы. Такая «исповедальная» форма по-своему «коварна»: ярко может выявиться здесь как индивидуальность персонажей, так и... полное отсутствие этой индивидуальности. В повести В. Конькова «крушения» героя в глазах читателя не происходит. Мы видим человека, для которого труд стал радостью, потребностью души, действительно творчеством. И потому нам интересно следить за Анатолием Токаревым, когда он погружается в свои думы, воспоминания. Перед нами проходят и многие члены бригады Токарева — разные люди, непростые судьбы. Всем им Анатолий дает свою оценку (как правило, точную, но далекую от однозначности), с иными все еще ведет спор.

Эти споры особенно важны для читателя повести. Они идут о достоинстве рабочего, его гордости и чести, его совести наконец. Мы видим: своеобразно и действительно современно решают шахтеры старую, как мир, проблему «я и коллектив».

И еще одним примечательна повесть В. Конькова. Многие авторы книг о производстве чаще всего показывают своих героев в моменты «чрезвычайных обстоятельств» — авралов, наводнений... В этом, может быть, и есть свой резон, но, спрашивается, разве из одних «ЧП» состоит жизнь современного производства? В повести же В. Конькова перед нами простые будни шахтеров, человеческие характеры в обычном их столкновении с действительностью, с жизнью других людей.

...Легко заметить: рассказы Владимира Конькова часто не похожи друг на друга. Это тоже свидетельствует о поиске автора. Есть у него рассказы, где преобладает лирическое ощущение мира. Есть другие: здесь выходит на первый план драматизм бытия.

Творческие возможности прозаика своеобразно проявились в рассказе «А вот послушай, что скажу...». По своей структуре это монолог героя. Монолог в кабинете следователя. Николай Шитиков совершил преступление, он виновен перед законом. А перед собственной совестью? Малейшая фальшь интонации может погубить здесь все повествование. Но Владимир Коньков успешно справляется с задачей: в рассказе открывается сильный, значительный человеческий характер, открывается далекая от псевдоромантических схем жизнь.

Нередко В. Коньков обращается к традиционной, «вечной» теме любви. И решает эту тему по-своему, нетрадиционно.

Читая рассказ «Айда, папа, айда!», мы узнаем вначале «обычную историю»: историю любви взрослых людей, у которых семьи и дети. Но вот в рассказе постепенно появляется второй план, он и становится главным. Так возникает линия отношений героя со своей женой. Так возникает тема внезапного, пожалуй, случайного даже, но радостного и необходимого узнавания друг друга людьми, прожившими рядом немало лет: людьми, души которых «оттаяли» и соприкоснулись.

Сложна психологическая инструментовка рассказа «Рябина у крыльца» — лучшего рассказа в сборнике. Любовь героев здесь кому-то, возможно, покажется странной. А чье-нибудь этическое чувство, может быть, и оскорбит. Это любовь шестидесятилетнего шахтера Дмитрия Константиновича и сорокалетней женщины по имени Наталья. Герой уже вышел на пенсию, у него умерла жена, а Наталья не замужем, у нее не очень хорошая, однако вполне заслуженная репутация. О них судачат соседи; от Дмитрия Константиновича отвернулись его дети. Но все это еще не составляет рассказа.

Прозрение — вот, мне кажется, ключевое слово к этому рассказу. Прозрение в отношении к жизни, к любви.

Любовь помогает жить. Даже если это чужая и уже ушедшая любовь. Рассказ заканчивается печально и светло — все сразу. Так в жизни и бывает. Жизнь идет, она всегда продолжается: уже умер Дмитрий Константинович; уже безропотно ушла из его дома — по первому слову Геннадия — Наталья, хотя все имущество по завещанию принадлежит ей; уже ездит Геннадий на машине, о которой давно мечтал: осуществить мечту помогли деньги от продажи отцовского дома. Жизнь продолжается, и однажды, почти случайно, сын приходит на кладбище. Видит кустик рябины, который посажен на могиле Дмитрия Константиновича Натальей. И появляется у Геннадия «сознание своей непоправимой вины перед отцом» и «стыдливая нежданная запись к нему — покойному — за пережитую на земле такую женскую верность».

Художественная чуткость и честность автора в том, что он заметил этот момент. Можно назвать героя (и справедливо!) мещанином, поставив на нем крест. Но ведь было, было: «К горлу тоской поднялась жалость уже к себе. Геннадий Дмитриевич по-иному совсем всматривается в отцовский портрет на железной пирамидке, и другой, не похожей на прежнюю, замерещилась ему его дальнейшая жизнь». Да, человеческую душу порой возрождает чужая смерть. Возрождает ее и чужая любовь. В рассказе Владимира Конькова, когда он думает о будущем Геннадия, нет прямолинейных выводов, но есть и надежда, и вера.

...Проза Владимира Конькова откровенно пристрастна в утверждении добра. Это закономерно. Ведь автор пишет о людях, которых любит. Сострадание, уважение к человеческой личности — неотъемлемые, извечные свойства литературы. И все же Александр Волошин обратил особое внимание на эти черты прозы В. Конькова. Мастер был прав. Он прозорливо увидел здесь и главное достоинство первой книги, и направление той дороги, которая Владимиру Конькову еще предстоит.

**Е. ЦЕЙТЛИН,**

член Союза писателей СССР, кандидат филологических наук.

г. Кемерово.

*) Владимир КОНЬКОВ. **Утренняя смена.** Рассказы, повесть. Кемеровское книжное издательство, 1979.

**ОСОБОЙ популярностью в колхозе «Вперед» пользуется художественная самодеятельность Красулинского Дома культуры. В ней участвуют учителя школы села Красулино, доярки, жители других сел.**

**В репертуаре самодеятельных артистов русские народные песни, песни о Родине, сольные номера. Разнообразная программа готовится не только для участия в фестивале коллективов художественной самодеятельности Новокузнецкого района, но и для выездных агитбригад, которые в летнюю и осеннюю пору часто выступают перед механизаторами, в селах.**

**НА СНИМКЕ: участники художественной самодеятельности — бухгалтер колхоза Татьяна Зубкова, заведующая Домом быта Наташа Никитенко, руководитель самодеятельности Владимир Ваулин, директор Дома культуры села Недорезово Октябрина Шпарова, доярка Ирина Ваулина.**

Фото **Г. Нефедова.**

Новокузнецкий район.

## Минутное ДЕЛО

**Как пить минеральную воду, чтобы и вне курорта получить лечебный эффект?**

**П. КУЗЬМИН.**

г. Кемерово.

Слово для консультации — врачу-гастроэнтерологу областной клинической больницы № 1 **Е. М. Сизовой.**

— В нашей стране сейчас разливается более 150 наименований минеральных вод: столовые, лечебно-столовые и лечебные. Какая именно нужна больному — решит врач. Воды с высокой минерализацией применяют строго индивидуально и дозированно. Например, при уменьшении кислотности минеральную воду назначают перед едой за 10—15 минут комнатной температуры, пить медленно, маленькими глотками. При нормальной секреции и кислотности — за 30 минут до еды, также подогретую до комнатной температуры, пить медленно.

При заболеваниях, сопровождающихся спазмами, болями, поносами, применяют подогретую минеральную воду до 40—50 градусов. При запорах нужна прохладная вода. Лечение прекращают при обострении заболевания.

●

**Как мариновать недозрелые помидоры?**

**К. ИЛЬЕНКО.**

г. Мыски.

**Когда считать готовыми соленые грибы?**

**В. ЗАЙКИН.**

Яшкинский район.

Ответы мы нашли в **«Краткой энциклопедии домашнего хозяйства»** (издательство «Советская энциклопедия», Москва, 1979 год):

1. Сделать заливку. Заливка для слабокислых маринадов готовится так: три с четвертью стакана воды, три четверти стакана уксуса, 1 столовая ложка соли, полторы ст. ложки сахарного песка. Для кислых маринадов: 3 стакана воды, 1 стакан уксуса, 1 ст. ложка соли, полторы ложки сахара.

В каждую банку емкостью 1 литр добавить специи: по пять горошин горького и душистого перца; 4 штуки гвоздики, немного корицы. Специи можно заменить пряной зеленью: укропом, петрушкой, листом черной смородины, лавровым листом, чесноком и горьким стручковым перцем.

Приготовленные помидоры следует плотно уложить в банку, на дно которой и сверху помидоров положить вышеперечисленные специи. Залить маринадной заливкой, чтобы она покрыла томаты.

Овощные маринады пастеризуют в кипящей воде, прогрев продолжается 20—25 минут.

2. При засолке грибов холодным способом рыжики можно употреблять в пищу через 5—6 дней, грузди через 30—35, волнушки — не ранее, чем через 40 дней, а валуи — через 50. При засолке горячим способом грибы будут готовы через 25—30 дней.

# ПЕРВАЯ ОРДЕНОНОСНАЯ

**В первой городской клинической больнице Новокузнецка состоялся митинг сотрудников, посвященный награждению лечебного учреждения орденом Трудового Красного Знамени. Коллектив этой крупнейшей на востоке страны больницы, общественность города выразили сердечную благодарность партии и правительству за столь высокую оценку труда трехтысячного отряда медиков. Наш корреспондент А. АНТОНОВ попросил главного врача больницы Г. П. КУРБАТОВА рассказать о комбинате здоровья новокузнечан.**

— Наша первая клиническая является ровесницей Кузнецкстроя и вместе с ним нынче отмечает свой золотой юбилей. Начало ей было положено теперь уже в далеком 1929 году созданием в одном из бараков стационара на 15 коек. За минувшее время мы сменили несколько «прописок». Первый большой лечебный корпус на нынешней территории был возведен в 1962 году. Сейчас их четыре, и мы можем одновременно принять две тысячи больных. Занимают они вместе с подсобными помещениями площадь почти 60 тысяч квадратных метров. Но больница — это не только палаты: в медико-санитарную часть КМК, каковой она является вот уже несколько лет, входят также две поликлиники, диспансеры, туберкулезный и соматический санатории комбината. В больничном комплексе есть большая аптека, отделение связи, магазин, киоски Союзпечати. Рядом с комплексом расположены станция переливания крови, онкологический диспансер, сейчас сооружается детская клиническая больница. Так что в центре Новокузнецка вырос еще один город—город здоровья.

**— Сколько новокузнечан и жителей других городов могут получить здесь помощь?**

— Только стационар ежегодно обслуживает до пятидесяти тысяч пациентов. На приемах в поликлиниках и диспансерах ежегодно бывают еще полмиллиона человек. К нам едут не только сибиряки, но и, кстати сказать, ленинградцы, казахстанцы, дальневосточники.

**— Столь широкая популярность, видимо, объясняется квалифицированным и эффективным лечением?**

— Да, безусловно. Репутация у нас неплохая. Фундамент ее был заложен такими видными врачами и организаторами здравоохранения, как Н. Н. Смирнов, Г. Н. Афанасьев, М. Н. Цинкер, В. В. Бессоненко, а также нашими ветеранами Л. М. Волчанской, В. П. Селивановым, З. Ф. Краснорядцевой, А. И. Осна, О. И. Шершевской, Г. А. Гольдбергом, Э. М. Перкиным и другими. Сейчас в 28 отделениях трудятся более четырехсот врачей. Ведут у нас также прием и лечение специалисты ГИДУВа, среди которых немало кандидатов и докторов медицинских наук. В наших операционных ежегодно проводится около двадцати тысяч хирургических вмешательств, а лаборатории выдают каждые сутки многие сотни тысяч различных анализов.

**— Сложные операции и другие методы лечения немыслимы сегодня без применения новейшей медицинской техники. Как оснащена сейчас больница?**

— Сегодня хочется вспомнить о том, что в начале тридцатых годов на весь город был один рентгеновский аппарат, не хватало даже микроскопов, а первый электрокардиограф появился только в 1938 году. Сейчас у нас имеются аппараты искусственной почки и сердца, единственная в Сибири барокамера, а офтальмологи используют исцеляющий луч лазера в качестве скальпеля. Технический арсенал больницы продолжает пополняться. Наш большой и целеустремленный коллектив, воодушевленный высокой правительственной наградой, все сделает для того, чтобы поставить его на службу здоровья тружеников земли Кузнецкой.

г. Новокузнецк.

# ВСТРЕЧИ В ЛАТВИИ

Жители города Екабпилса Латвийской ССР в августе 1979 года тепло встречали нас, участников освобождения от фашистских захватчиков. 35 лет назад мы шли по этой земле, опаленной пламенем войны. А сегодня нам вспоминались боевые дни и те, кто навсегда остался в братских могилах. Много цветов, венков легло у подножия этих могил.

Представители общественности города горячо поздравили ветеранов Отечественной войны и рассказали, как живут и трудятся горожане. С ответным словом выступили и ветераны.

В заключение этой встречи фронтовикам было присвоено почетное звание «Гражданин города Екабпилса».

На следующий день гостей ожидали экскурсии. Нас тепло встречали председатели колхозов, секретари партбюро, пионеры. Мы побывали на воинских кладбищах, где состоялись митинги. Возложили венки и букеты цветов. Вечером торжественным маршем прошли по всему городу к городскому парку Советской Армии.

Торжество закончилось выездом на Виситское озеро, которое славится своим сосновым бором, рыбалкой и прекрасной базой отдыха «Терлите».

**Г. ПОХАБОВ,**

ветеран войны.

п. Тяжинский.

▲ СПИДВЕЙ

## «КУЗБАСС» УКРЕПЛЯЕТ ПОЗИЦИИ

**В Кемерове состоялся очередной матч первенства СССР в командных гонках по гаревой дорожке. «Кузбасс» принимал команду «Салават» из Башкирии.**

Накануне «Кузбассу» пришлось выдержать серьезный экзамен. Он встречался с командой «Луч» из Ферганы. Матч протекал настолько напряженно, что лишь в последних заездах был получен ответ на то, кто победитель. Им оказался «Кузбасс», опередивший своего соперника на два очка.

Нелегким соперником оказался и «Салават». В первом матче, который «Кузбасс» провел на выезде, более быстрыми оказались башкирские гонщики. Поэтому болельщиков интересовал вопрос: сумеют ли кемеровчане взять реванш?

Это был один из красивейших матчей, где чуть ли не в каждом заезде на финише первыми были кузбассовцы. Они одержали убедительную победу со счетом 70:38.

А на следующий день по традиции состоялись состязания на Кубок СССР в личном зачете. И вновь болельщиков порадовал своим мастерством наш земляк Сергей Конищев. Он набрал 14 очков из 15 возможных и стал победителем.

**Ю. БИРЮКОВ.**

г. Кемерово.

▲ ФУТБОЛ

## ПЕРВАЯ ЛИГА

Положение на 12 сентября

| | И | В | Н | П | М | О |
|---|---|---|---|---|---|---|
| «Карпаты» | 31 | 19 | 7 | 5 | 57-25 | 45 |
| «Шинник» | 32 | 17 | 9 | 6 | 35-19 | 43 |
| «Кубань» | 32 | 15 | 9 | 8 | 46-30 | 39 |
| «Факел» | 31 | 16 | 6 | 9 | 50-34 | 38 |
| «Уралмаш» | 32 | 15 | 6 | 11 | 40-30 | 36 |
| «Памир» | 32 | 15 | 5 | 12 | 37-39 | 35 |
| «Днепр» | 32 | 12 | 11 | 9 | 38-36 | 35 |
| «Жальгирис» | 31 | 12 | 10 | 9 | 38-31 | 34 |
| «Нистру» | 32 | 11 | 12 | 9 | 31-30 | 34 |
| «Спартак» Ор. | 32 | 15 | 3 | 14 | 41-33 | 33 |
| «Торпедо» | 32 | 11 | 11 | 10 | 32-31 | 33 |
| «Кузбасс» | 32 | 13 | 6 | 13 | 37-36 | 32 |
| «Таврия» | 32 | 12 | 7 | 13 | 36-41 | 31 |
| «Металлист» | 32 | 12 | 7 | 13 | 25-33 | 31 |
| СКА | 32 | 11 | 8 | 13 | 37-37 | 30 |
| «Металлург» | 32 | 11 | 7 | 14 | 50-49 | 29 |
| «Терек» | 32 | 11 | 7 | 14 | 36-41 | 29 |
| «Спартак» Нл. | 32 | 11 | 7 | 14 | 34-36 | 29 |
| «Динамо» | 32 | 11 | 6 | 15 | 41-37 | 28 |
| «Спартак» И.-Ф. | 31 | 11 | 6 | 14 | 27-39 | 28 |
| «Звезда» | 32 | 9 | 7 | 16 | 29-40 | 25 |
| «Трактор» | 32 | 8 | 8 | 16 | 21-41 | 24 |
| «Колхозчи» | 32 | 6 | 10 | 16 | 29-52 | 22 |
| «Алга» | 32 | 7 | 7 | 18 | 25-52 | 21 |

## *Погода*

12 сентября в Кузбассе ожидается переменная облачность без осадков. Утром местами туман. Ветер юго-западный 7—12 метров в секунду. Температура 12—17 градусов тепла.

Редактор **Н. А. БУРЫМ.**

# Оригинальная продукция

**КОГДА Центральное телевидение показало космонавтов Владимира Ляхова и Валерия Рюмина за обедом, ученые Молдавского научно-исследовательского института пищевой промышленности и работники Кишиневского консервного завода испытали гордость, увидев у них в руках плоды своего труда — продукты сублимационной сушки. Они отличаются отменным вкусом, способностью выдерживать большие перегрузки, высокие температуры, не портятся при длительном хранении. Сегодня продукты сублимационной сушки берут с собой в дальнюю дорогу не только космонавты, но и альпинисты, спелеологи, моряки, геологи.**

**НА СНИМКЕ: комсомолка Т. А. Катунькина демонстрирует готовую продукцию предприятия.**

**Фотохроника ТАСС.**

*СЛУЖБА ДНИ И НОЧИ*

# Твой главный документ

Вчерашний мальчишка впервые получает паспорт. Событие? Конечно. И как важно, чтобы этот день ему запомнился.

Актовый зал в праздничном убранстве, цветы, музыка. Так в юргинских школах проходят вечера, на которых старшеклассникам вручают паспорта.

Традиция торжественного вручения паспортов установилась и в Юргинском горзагсе.

Но это лишь часть многообразной и сложной работы сотрудников паспортного стола. Главная забота их — обеспечить образцовое соблюдение гражданами паспортного режима.

Особое внимание — посетителям. Необходимо, чтобы человек, пришедший сюда, не томился подолгу в ожидании приема, чтобы дело его решилось быстро, без суеты и нервозности. Еще в период подготовки к обмену паспортов в помещении паспортного стола переоборудовали приемную, оформили наглядную агитацию, вывесили правила прописки и выписки, получения и обмена документов, основные положения паспортной системы в СССР. Вызывают граждан в служебные кабинеты через переговорное устройство. Паспортный стол работает с одним выходным днем, установлен удобный для населения график приема.

Введение карточной системы учета прописки граждан, проживающих в городе, значительно упростило составление списков тех, кто получает новые документы. Вместо многотомных домовых книг теперь удобные карточки.

В своей деятельности работники паспортного стола постоянно опираются на помощь общественности. Так, например, в 1978 году общественники проверили 11 233 документа граждан. Выявили четырех человек, не имеющих паспорта, 20 проживающих без прописки, 50 убывших, но не выписанных с места жительства.

Постоянную связь поддерживает коллектив с отделами кадров предприятий.

Большая заслуга в организации четкой и слаженной работы паспортного стола принадлежит руководителю этого коллектива, капитану милиции А. М. Булгаковой. 28 лет работает она в паспортной службе, из них 15 лет — начальником паспортного стола. За высокие показатели в работе Антонина Михайловна награждена знаком «Отличник милиции». По итогам областного социалистического соревнования ей неоднократно присваивалось почетное звание «Лучший по профессии».

**А. КУЛИГИНА,**

старший инспектор УВД облисполкома.

г. Юрга.

◆ В МИРЕ ИНТЕРЕСНОГО

# НЕ СТАРЕЕТ ВЕКОВОЕ РЕМЕСЛО

На гигантских океанских лайнерах, кажется, нет места этой веревочной лестнице. Она словно пришла из прошлого, когда моря бороздили парусники. Но нет — и сейчас ее, как и встарь, нить за нитью плетут умелые руки. Оказывается, без штормтрапа, — так называется лестница на морском языке — не обойтись и современному судну.

Изготовляют трапы традиционным способом умельцы такелажно-парусного цеха Черноморского пароходства. Вот что рассказывает бригадир такелажников Л. Артюхов:

— Каждую ступеньку-балясину мастер вплетает отдельно, когда работа закончена, лестница проходит испытание на прочность: на ступеньку опускают груз в пятьдесят килограммов и выдерживают десять минут. Механизировать наше производство пока не удается — при этом изделия становятся менее надежными.

Но мы изготовляем не только штормтрапы. Если судно получило пробоину, на нее, как и в старые времена, набрасывают широкий мат, похожий с виду на ворсистый ковер. Плетут его мастера старательно, как гобелен. Трудно поверить, что стропы, состоящие из металлических нитей, сделаны вручную.

(ТАСС).

Адрес редакции и издательства: 650630, ГСП, г. Кемерово-99, ул. Ноградская, 3. Телефоны: приемной редактора 6-69-74, заместителей редактора 6-65-74, 6-70-82, ответственного секретаря 6-68-81, зам. ответственного секретаря 6-65-63, отделов редакции: партийной жизни 6-61-83 и 6-02-08, пропаганды 6-66-73, 6-44-22, Советов народных депутатов 6-64-84, тяжелой индустрии 6-69-44, 95-51-02 6-62-37, химической и легкой промышленности 6-65-86, 6-38-49, сельского хозяйства 6-67-82 и 6-90-71, культуры 6-62-01, 6-47-44, строительного 6-67-46 и 6-02-00, писем и рабселькоров 6-90-52, 6-78-97, 6-87-68, 6-60-72; информации и спорта 6-82-61, 95-58-76, 6-62-37, еженедельника «Панорама» 6-63-02, объявлений 6-68-72, фотокорреспондентов 6-90-63, приема информации 6-88-85 общественной приемной 6-66-52, бухгалтерии 6-89-53, директора издательства 6-69-23. Собственные корреспонденты: в Новокузнецке — 7-02-04, Прокопьевске — 2-17-34, Междуреченске — 33-04, Юрге — 2-06-09.

ОП 07179. Типография издательства «Кузбасс». 1 Индекс 83002. Заказ № 209.