Кемеровская областная научная библиотека
Газетно-журнальный фонд

Пролетарии всех стран, соединяйтесь!

КУЗБАСС

ОРГАН КЕМЕРОВСКОГО ОБКОМА КПСС И ОБЛАСТНОГО СОВЕТА НАРОДНЫХ ДЕПУТАТОВ

Газета основана в январе 1922 года.
№ 207 (16838).
Воскресенье, 9 СЕНТЯБРЯ 1979 года.
Цена 2 коп.

В НОМЕРЕ

● Родина отмечает заслуги космонавтов.
● На полях области.
● Поддерживаем почин передовых шахтерских коллективов. 1 стр.
● Из таежной тетради. 4 стр.

УРОЖАЙ 79

УБРАТЬ УРОЖАЙ ХЛЕБА ДО ПОСЛЕДНЕГО КОЛОСКА

ДНЕВНИК ПОЛЕВЫХ РАБОТ

Областная комиссия по сельскому хозяйству сообщает: на 7 сентября совхозы, колхозы и специализированные тресты скосили хлеба на 444,8 тысячи гектаров, обмолотили на 330 тысячах гектаров — 37,1 процента. Средняя урожайность составляет 11,5 центнера с гектара. План уборки кукурузы выполнен на 58,9, засыпки семян — на 30, вспашки зяби — на 22,1 процента. Хозяйства области завершают план заготовки сенажа, а план производства витаминной травяной муки выполнен на 89,4 процента.

Важная задача дня — скорейшее завершение уборки кукурузы и закладки силоса. В первой колонке сегодняшней сводки мы показываем процент выполнения районами плана уборки кукурузы, во второй — обмолота хлебов, в третьей — засыпки семян, в четвертой — вспашки зяби.

Промышленновский	80,5	49,1	39,6	30,1
Ленинск-Кузнецкий	77,2	37,6	45,7	25,5
Беловский	67,6	33,4	28,0	23,4
Топкинский	52,7	33,0	25,3	18,9
Тяжинский	59,7	30,4	25,5	17,9
Юргинский	56,2	39,4	24,0	20,8
Прокопьевский	54,2	36,6	33,3	21,2
Яшкинский	53,2	37,2	23,6	23,8
Чебулинский	51,7	39,8	24,8	22,7
Кемеровский	50,0	51,7	41,4	23,9
Яйский	49,1	32,1	11,5	19,3
Ижморский	48,5	26,8	15,0	17,0
Новокузнецкий	48,0	45,8	57,2	27,2
Крапивинский	46,2	41,2	37,5	23,0
Мариинский	44,1	33,8	21,2	19,8
Тисульский	29,3	20,5	13,8	12,0

Высокими темпами убирают кукурузу в Чебулинском районе. Дневной плюс к плану здесь — 7,1 процента. Хуже всех идет работа в Юргинском и Яйском районах, где прибавка ниже трех с половиной процентов.

СПАСТИ ЗЕРНО!

За последние несколько дней на токах совхозов и колхозов Тяжинского района хлебные бурты заметно увеличились. Только за два дня, например, намолочено около пяти тысяч тонн зерна. Коллективы уборочных звеньев не жалеют сил, работают без оглядки на время. Иначе и нельзя: заканчивается первая декада сентября, а основные хлебные массивы еще не убраны.

Но высокий темп работ на полях выявил уязвимые звенья в организации жатвы. В районе остро ощущается нехватка транспорта для перевозки зерна. Недопоставили много машин Кузнецкий район Новокузнецка, предприятия города Березовского, объединения «Кемеровоцес».

И вот хлеб, вырванный с таким трудом у природы, механизаторы вынуждены выгружать из бункеров комбайнов прямо в поле. Только в совхозе «Новопокровский» его скопилось под открытым небом 800 тонн.

Работникам хлебоприемных предприятий для спасения зерна нового урожая дана команда принимать зерно от хозяйств любой влажности и засоренности — прямо из-под комбайнов, что позволит существенно уменьшить нагрузку на совхозные и колхозные сушильно-очистительные линии.

Однако на Тяжинском элеваторе стоит пока относительное затишье. Его директор С. Н. Баранова рассказывает:

— Приняли мы две тысячи тонн зерна, тут же его подработали и засыпали на хранение. Коллектив наш хорошо подготовился к приему урожая, но пока работы хватает лишь одной смене.

Было двенадцать часов дня, а на хлебоприемный пункт в этот день поступило всего 30 тонн зерна из совхоза «Тяжинский». Накануне поступило 200 тонн.

Несмотря на нехватку машин, неплохо ведет продажу хлеба государству колхоз «Восход». Он уже близок к выполнению плана, чего нельзя сказать о совхозе «Ступишинский» и колхозе имени Калинина. Первому надо продать 1 700 тонн, а вывезено на элеватор всего 300. Колхоз имени Калинина из 940 тонн доставил пока 46.

За поставку на элеватор зерна, не соответствующего стандарту, хозяйства выплачивают хлебоприемному предприятию солидные денежные суммы. Может, это и пугает руководителей хозяйств?

— Они потеряют гораздо больше, если испортят хлеб, — отвечает С. Н. Баранова. — Задержка с вывозом зерна потом обернется авралом. Так уже случалось.

Руководители района приняли решение организовать в субботу и воскресенье массовую вывозку зерна, которое хранится под ненадежным осенним небом. А может, стоило бы наладить работу шоферов и ночью? Коллектив элеватора, например, настраивался принимать хлеб круглосуточно, но расчет их пока не оправдался. А время круглосуточной работы подошло.

А. ПАРШИНЦЕВ,
спец. корр. «Кузбасса».

Тяжинский район.

А КУКУРУЗА ОТЛИЧНАЯ

ТРЕВОЖНЫЙ СИГНАЛ

Кукурузное поле в совхозе «Яйский» обширное. Оно занимает 1 300 гектаров. И каждый из них дает свыше 250 центнеров зеленой массы — на 50 центнеров больше, чем предусмотрено обязательством.

В хозяйстве многое делают, чтобы улучшить качество корма. В силосную массу добавляют солому, сдабривают ее карбамидом. В этом году впервые пятая часть силоса будет заложена в облицованные траншеи. Корм был бы еще лучше, если бы в силосную массу добавляли консерванты — препараты, которые улучшают хранение силоса. К сожалению, «Зооветснаб» не выполняет заявок совхоза на поставку этого препарата.

Беспокоят руководителей хозяйства и темпы уборки этой культуры. Обычно эту работу совхоз завершал в первой пятидневке сентября. А в этом году по состоянию на 6 сентября больше половины кукурузы оставалось на корню.

На кукурузных полях работает 15 комбайнов. За световой день они могли бы убирать до 90 гектаров, но этого не получается. Главная причина — недостаток транспорта. Управление «Сибруда» поставило совхозу всего 39 автомобилей из 46 по разнарядке. С этим можно было еще мириться — у горняков своих забот немало, но беда в том, что, как заявляют кукурузоводы, из этих машин в работе находится немногим больше половины, а остальные простаивают. 5 сентября, например, из-за технических неисправностей не работало 14 автомобилей. Управлению «Сибруда» надо срочно поправлять дело. Иначе при хорошем урожае кукурузы совхоз может оказаться без силоса.

(Корр. «Кузбасса»).

Яйский район.

ПОПОЛНЯЮТСЯ СКЛАДЫ

Юргинский межколхозный свиноводческий комплекс перевыполнил сезонный план производства витаминной травяной муки.

Два агрегата выдали почти 1 900 тонн этого корма. Лучших показателей добился экипаж агрегата, где машинистом сушилки работает Г. А. Спиридонов. Он произвел 975 тонн зеленых гранул вместо 735 тонн по обязательству. Значительно перекрыл обязательство и агрегат В. С. Валентова.

Для производства муки были использованы все имеющиеся в хозяйстве травы. Переработана часть зеленой массы, полученной за счет второго укоса многолетних трав. Сейчас оба агрегата сушат и размалывают зерно, поступающее на корм свиньям от колхозов-пайщиков. Управившись с этим, они снова будут выдавать зеленые гранулы. Траву для этого даст колхоз «Труд новой жизни». А там подоспеет зеленый конвейер, посеянный в последний срок на своих полях, подрастет отава многолетних трав. Это даст хозяйству возможность перевыполнить и обязательство по производству витаминной травяной муки.

(Корр. «Кузбасса»).

Юргинский район.

НАГРАДЫ ГЕРОЯМ КОСМОСА

В летопись исследования и освоения космоса вписана новая яркая страница. Советские космонавты В. А. Ляхов и В. В. Рюмин успешно совершили самый продолжительный в истории — 175-суточный полет в космическом пространстве.

7 сентября Генеральный секретарь ЦК КПСС, Председатель Президиума Верховного Совета СССР Л. И. Брежнев вручил в Кремле героям космоса высокие награды Советского Союза.

В зале присутствовали товарищи В. В. Гришин, А. А. Громыко, А. Н. Косыгин, К. У. Черненко, Г. А. Алиев, П. Н. Демичев, М. С. Соломенцев, Н. А. Тихонов, И. В. Капитонов, В. И. Долгих, М. В. Зимянин, М. С. Горбачев, а также помощник Генерального секретаря ЦК КПСС А. М. Александров, заведующий отделом ЦК КПСС И. Д. Сербин, секретарь Президиума Верховного Совета СССР М. П. Георгадзе, заместитель начальника Центра подготовки космонавтов имени Ю. А. Гагарина генерал-майор авиации А. А. Леонов.

Тов. Л. И. Брежнев выступил при вручении наград.

Выступление Л. И. Брежнева

Дорогие товарищи!

С искренней радостью, с гордостью за нашу великую Родину и ее сынов приветствуем мы сегодня здесь, в Кремле, мужественных героев космоса, отважных советских людей, коммунистов Владимира Афанасьевича Ляхова и Валерия Викторовича Рюмина.

Все мы, вместе с миллионами людей в Советском Союзе, да и во всем мире, следили за их беспримерным полетом. Почти полгода, каждый день узнавали — а как дела там, на орбите? И в ответ слышали: «Молодцы ребята, чувствуют себя бодро и уверенно, работают отлично, красиво!».

Да, красиво, умело и самоотверженно провели товарищи Ляхов и Рюмин свой полет, длившийся 175 дней, причем подчас, как известно, в необычно трудных условиях.

Этот полет — не просто рекорд продолжительности и не просто большая научная работа. Это в полном смысле слова героический подвиг — научный и человеческий.

Не раз уже мы отдавали должное замечательным человеческим качествам советских космонавтов, их мужеству, выдержке, оптимизму, прекрасной подготовке и безграничной преданности делу. Сегодня мы можем сказать это более чем когда-либо.

Есть все основания считать, что полугодовой полет товарищей Ляхова и Рюмина стал исторической вехой в грандиозном процессе исследования и освоения космоса земным человечеством. Это внушительный итог того, что сделано за два с лишним десятилетия, и вместе с тем серьезный рывок в будущее.

Недаром ведь специалисты во многих странах говорят теперь о наличии реальных условий для длительной, а может быть и постоянной деятельности человека в космосе, о том, что как бы создается стартовая позиция для будущих межзвездных полетов.

Как порадовались бы этому замечательному достижению советской науки, советской техники, мастерства и мужества советских людей Сергей Павлович Королев и Юрий Алексеевич Гагарин, будь они сегодня среди нас! Ведь полет Ляхова и Рюмина — блестящее продолжение дела, которому отдали свою жизнь эти великие пионеры космоса.

Вместе с тем мир получил новое наглядное доказательство того, как велики возможности международного сотрудничества в космических делах. Ведь на борту орбитального комплекса ставили свои эксперименты ученые СССР и Чехословакии, Польши и ГДР, Болгарии и Франции. Как видите, целая международная академия наук в космосе! Остается пожелать, чтобы это мирное сотрудничество во имя прогресса человечества и впредь развивалось и крепло.

Дорогие товарищи Ляхов и Рюмин! За успешное выполнение программы самого длительного в истории космического полета на борту орбитального научно-исследовательского комплекса «Салют-6» — «Союз» и проявленные при этом мужество и героизм вы удостоены высших наград Родины. Вам присвоены звания Героя Советского Союза с вручением орденов Ленина и медалей «Золотая Звезда». Товарищу Ляхову присвоено также звание «Летчик-космонавт СССР».

Вручая награды, от души поздравляю вас, товарищи. Желаю здоровья и счастья вам и вашим семьям. Желаю новых успехов в вашем самоотверженном труде на благо нашей Родины и всего человечества!

☆ ☆ ☆

Принимая награду, В. А. Ляхов выразил глубокую признательность Центральному Комитету КПСС, Президиуму Верховного Совета СССР и лично Леониду Ильичу Брежневу за оказанное доверие, высокую оценку деятельности экипажа на борту научно - исследовательского комплекса «Салют-6» — «Союз». Самый длительный — 175-суточный космический полет, сказал он, был осуществлен благодаря неустанной заботе партии и правительства, лично Вашей заботе, дорогой Леонид Ильич.

В Советской стране самоотверженным трудом ученых, конструкторов, инженеров создана совершенная, надежная в эксплуатации космическая техника. Наш полет еще раз продемонстрировал возможность длительной деятельности человека в космическом пространстве, надежность и долговечность отечественной техники. Он также подтвердил правильность методики обучения и подготовки космонавтов в нашей стране.

Затем выступил В. В. Рюмин. Полет орбитального научно-исследовательского комплекса «Салют-6» — «Союз», заявил он, наглядно показал, что сейчас значительно расширен диапазон возможностей отечественной космонавтики, возрос ее вклад в науку и практику. Я как инженер докладываю Вам, Леонид Ильич, что системы и агрегаты станции обеспечили ее надежное функционирование на протяжении всего длительного полета.

Высокая оценка обязывает нас и впредь не успокаиваться на достигнутом, добиваться новых успехов в космических исследованиях.

Выступавшие заверили, что приложат все силы, знания и опыт для успешного решения задач, поставленных партией перед советской космонавтикой.

Выступления были выслушаны с вниманием и встречены продолжительными аплодисментами.

Экипаж исследовательского комплекса «Салют-6» — «Союз» вручил Леониду Ильичу альбом с фотографиями, сделанными космонавтами во время беспримерного по продолжительности полета.

(ТАСС).

150 МИЛЛИОНОВ ТОНН УГЛЯ — ДОСРОЧНО!

ДОСТИЧЬ НАМЕЧЕННОЙ ЦЕЛИ

ПРОКОПЬЕВСК

В досрочное преодоление 150-миллионного рубежа добычи должны внести вклад не только те предприятия, которые опережают контрольные цифры пятилетки, но и отстающие шахты. Как мы понимаем, от них успех зависит даже в большей степени.

Взять, к примеру, наш город. В августе из 15 шахт Прокопьевска справилось с заданием подавляющее большинство угольных предприятий — двенадцать, и все же общий «минус» города превысил девять тысяч тонн. Дело в том, что очень много задолжали шахты «Прокопьевская», имени Ворошилова, «Красный углекоп».

К сожалению, отстает от годового плана и наша шахта. С тем большей отдачей мы должны трудиться, чтобы наверстать упущенное. А работать производительно можно. В том же августе шахта «Коксовая» справилась с программой угледобычи, а наш коллектив выдал сверх месячного задания полторы тысячи тонн угля. До конца года свой сверхплановый счет мы беремся довести до десяти тысяч тонн.

Н. КОРНЕВ,
бригадир горнорабочих очистного забоя шахты «Коксовая».

КИСЕЛЕВСК

Нынешний год для нашей бригады выдался нелегкий. В январе начали мы отрабатывать пласт Подспорный, который имел минимальный угол щитовой отработки. Не пошел он в щит. Сменили систему. Но и от ПШО удовлетворения не испытали. Потери угля огромные, производительность низкая. У бригады появился долг. Руководство шахты подсказало выход — применить щитовую отработку со скреперной установкой. Такую систему на шахте еще ни разу не применяли, и отправились мы, полбригады, на учебу в забои шахты «Киселевская». Месяц учились.

В марте применили УСЩ на своем участке. План выполнили, но был он установлен небольшой. А за последние годы привыкли ребята к высоким планам и заработкам неплохим. А тут такое...

Сразу трое ушли из бригады. Вместо опытных забойщиков пришли к нам молодые парни, проходчики. За тридцать лет моей работы на шахте «Красный Кузбасс» в этой бригаде мы, конечно, не один десяток молодых горняков водить щиты научили. Но тут-то ситуация сложилась, что мы сами систему лишь осваиваем, да еще сразу трое из восьми человек — новички.

Потому-то и радовались мы в августе. Получаться стало. Выходит бригада на прежние рубежи. Ведь мы все прошлые годы по 100 и более тысяч тонн угля добывали. А за эти месяцы, хоть и сняли долг, добыли лишь 55 800 тонн угля.

И вот сейчас, когда разворачивается соревнование за досрочное покорение 150-миллионного рубежа добычи угля в год, решили мы, что и нам пора штурмовать привычные рубежи новой системой. В сентябре план у нас 11 600 тонн. И до конца года работать в таком темпе запасов хватит. Значит, имеем возможность выйти на 100-тысячный рубеж.

Н. АНИСИМОВ,
бригадир забойщиков шахты «Красный Кузбасс».

БЕЛОВО

Многие горняцкие коллективы Беловского рудника, горячо поддержав призыв передовых шахтеров бассейна, в эти дни настойчиво наращивают темпы выемки угля.

Бригада А. Орловского с шахты «Чертинская» в первой половине этого года допустила солидный долг.

— В июле и августе мы выдавали по 45 тысяч тонн, — говорит А. Орловский.—Среднесуточную нагрузку на забой сейчас устойчиво держим и будем держать свыше 1 300 тонн. Долгу осталось немного. Поддерживая призыв передовых горняков области, мы решили во что бы то ни стало в сентябре долг перекрыть, и обязательство — комплексом 2МКэ дать в этом году 300 тысяч тонн угля,—безусловно, выполним.

Б. КОЗЛОВ,
корр. «Кузбасса».

ОРДЕН НА ЗНАМЕНИ ГОРОДА

ИЖЕВСК, 7 сентября. (ТАСС). Столице Советской Удмуртии сегодня вручен орден Октябрьской Революции. Этой высокой награды город удостоен за революционные и трудовые заслуги трудящихся, их вклад в обеспечение разгрома немецко-фашистских захватчиков в Великой Отечественной войне, достижения в хозяйственном и культурном строительстве.

Во Дворце культуры металлургов состоялось торжественное заседание городского комитета партии и городского Совета народных депутатов совместно с представителями партийных и общественных организаций, трудовых коллективов. Член Политбюро ЦК КПСС, министр обороны СССР Маршал Советского Союза Д. Ф. Устинов, выступая на заседании, от имени Центрального Комитета КПСС, Президиума Верховного Совета СССР, Совета Министров СССР, товарища Л. И. Брежнева поздравил собравшихся с высокой наградой Родины и под бурные аплодисменты прикрепил к знамени Ижевска орден Октябрьской Революции.

Сегодня — День танкистов

Плакат художника В. Викторова. Издательство «Плакат».

Фотохроника ТАСС.

ИТОГИ ВЫБОРОВ ЗАСЕДАТЕЛЕЙ РАЙОННЫХ (ГОРОДСКИХ) НАРОДНЫХ СУДОВ РСФСР

В соответствии с Указом Президиума Верховного Совета РСФСР от 16 мая 1979 года «О проведении выборов народных заседателей районных (городских) народных судов РСФСР» в автономных республиках, краях и областях Российской Федерации в июле—августе 1979 года состоялись выборы народных заседателей районных (городских) народных судов РСФСР.

На собраниях граждан по месту их работы или жительства избрано 415 890 народных заседателей во все районные и городские народные суды РСФСР.

В числе избранных народных заседателей рабочих и колхозников — 53,4 процента, женщин — 55,8 процента, членов и кандидатов в члены КПСС — 45,3 процента.

Выборы народных заседателей прошли организованно, в полном соответствии с Конституцией РСФСР, Законом о судоустройстве РСФСР и на основании Положения о выборах районных (городских) народных судов РСФСР.

ГОТОВИТЬ ЗАБОИ В СРОК!

КУБКИ ДЛЯ ПОБЕДИТЕЛЕЙ

ПРЕЗИДИУМ ОБЛСОВПРОФА ПОДВЕЛ ИТОГИ СОРЕВНОВАНИЯ КОЛЛЕКТИВОВ ПРОХОДЧЕСКИХ, ЭКСКАВАТОРНЫХ, МОНТАЖНЫХ, КОМПЛЕКСНЫХ ГОРНОТРАНСПОРТНЫХ И ЛОКОМОТИВНЫХ БРИГАД ШАХТ И РАЗРЕЗОВ ЗА АВГУСТ.

В социалистическом соревновании проходческих бригад победителем признана и награждается переходящим Кубком облсовпрофа и денежной премией бригада И. Ф. Калюги с шахты «Краснокаменская» производственного объединения «Прокопьевскуголь». План по объему проходки выработок в августе она выполнила на 174 процента при хорошем качестве, по производительности труда — на 176 процентов. В коллективе нет производственного травматизма и нарушений трудовой дисциплины.

Среди экскаваторных, буровых, гидровскрышных, горнотранспортных и локомотивных бригад победителем, обладателем переходящего Кубка облсовпрофа и денежной премии стала комплексно - механизированная бригада В. Н. Кабчука с разреза имени Вахрушева производственного объединения «Кемеровоуголь». Августовский план по переработке горной массы она выполнила на 176 процентов при хорошем качестве, по производительности труда — на 175,5 процента. В коллективе нет травматизма и нарушений трудовой дисциплины.

Бригада С. А. Букеля со второго участка управления по монтажу и демонтажу горношахтного оборудования производственного объединения «Ленинскуголь» стала победителем и завоевала переходящий Кубок облсовпрофа, денежную премию в трудовом соперничестве монтажных бригад бассейна. Коллектив на 231 процент выполнил в августе план монтажных работ при хорошем качестве, на 202 процента — по производительности труда. В бригаде нет производственного травматизма и нарушений трудовой дисциплины.

Поздравляем новых обладателей кубков!

Сегодня — День танкистов

БРОНЕВОЙ ЩИТ СТРАНЫ

В нашей стране ежегодно отмечается День танкистов. Он установлен в честь больших заслуг воинов-танкистов в защите социалистической Родины от внешних врагов. Не только в грозные военные годы, но и ныне, в мирные дни, танковые войска, как и все Вооруженные Силы СССР, бдительно охраняют созидательный труд своего народа, покой своей Родины. В этом их главная и единственная цель, определенная Конституцией СССР.

Известно, что самым трудным испытанием для советского народа и его армии была война против немецко-фашистских захватчиков. Командуя общевойсковыми танковыми соединениями, я прошел по дорогам войны все 1 418 дней, от Москвы и Сталинграда до Берлина и Праги. Это был путь кровопролитных и героических битв и сражений, в ходе которых наши танки продемонстрировали непревзойденные боевые качества, а советские танкисты —величайшее мастерство и героизм.

Во второй мировой войне, развязанной 40 лет назад фашистской Германией, участвовали многомиллионные армии, огромное количество вооружения и боевой техники. Не случайно ее называют «войной моторов». Советская военная наука, предвидя нападение на СССР, сумела правильно определить роль танков в будущей войне. В конце 30-х— начале 40-х годов на вооружение Советской Армии начали поступать танки Т-34 и КВ, впоследствии выдержавшие все испытания войны.

Массовый выпуск этих танков, как, собственно, и других видов вооружения и боевой техники, Советский Союз развернул уже после вероломного нападения на него фашистской Германии. За четыре года войны промышленность СССР дала фронту около ста тысяч танков и самоходно-артиллерийских установок, почти в два раза больше, чем сумела выпустить их германская промышленность. Советские бронетанковые войска, непрерывно пополняясь боевой техникой, приобретали все большую подвижность, ударную силу, маневренность.

Массированное применение бронетанковых войск возрастало от операции к операции. Так, если в контрнаступлении под Москвой (декабрь 1941 г.) участвовало 670 танков, под Сталинградом (ноябрь 1942 г.) — 979, то в Курской битве (лето 1943 г.) их было уже свыше 5 тысяч. В берлинской операции (май 1945 г.) была обрушена на врага стальная армада более чем в 6 тысяч бронированных машин. Массированное применение бронетанковых и механизированных войск во взаимодействии с сухопутными соединениями, с авиацией и артиллерией оказало решающее влияние на способы ведения операций и темпы наступления Советской Армии, дало ей возможность осуществить классические операции на окружение и уничтожение крупных группировок немецко-фашистских войск. Во многих операциях со стратегическими целями танковым войскам отводилась решающая роль: они находились на острие главного удара.

После войны Советский Союз занялся возрождением народного хозяйства, решением проблемы повышения благосостояния народа. Одновременно Вооруженные Силы СССР резко сокращались. У империалистических же государств были тогда заботы другого рода — они начали готовить против Советского Союза атомную войну. План такой войны был разработан в США. Раскручивая один виток гонки вооружений за другим, США и другие страны НАТО наращивали свою ракетно-ядерную мощь, постоянно угрожая СССР и другим государствам социалистического содружества.

В такой обстановке Советский Союз вынужден был повышать свою оборонную мощь, укреплять свои Вооруженные Силы, гармонично развивая все виды и роды войск. Танковые войска составляют ныне основу боевой мощи сухопутных войск, являются броневым щитом Страны Советов.

Что же собой представляют ныне советские танковые войска? В своем техническом оснащении они шагнули далеко вперед. В послевоенные годы были созданы новые танки Т-54 и Т-55 с более сильной огневой мощью и броневой защитой, повышенной маневренностью и другими преимуществами по сравнению с Т-34. Затем появились более совершенные машины — Т-62 и Т-72. В их конструкции сосредоточены и опыт минувшей войны и последние достижения научно-технического прогресса, учтены важнейшие требования ведения современного боя.

Сегодняшние танки — это, можно сказать, бронированные крепости, которые в умелых руках могут решать самые сложные и разнообразные задачи во всевозможных видах боевой деятельности. Надежная броневая защита способна предохранить экипажи танков в бою от различных поражающих факторов как обычного оружия, так и оружия массового поражения. На учениях Советской Армии, проводившихся в последнее время (их, кстати, имели возможность наблюдать иностранные военные представители), танки действовали совместно с мотострелковыми частями при активной поддержке авиации, артиллерии. Мощь огня, маневр и темп определяли современный характер боевых действий на «поле боя».

Нынешние танки могут быть использованы в морском десанте: они плавают по воде и ходят под водой.

Сила танковых войск определяется не только боевой техникой, но и людьми, в руках которых находится эта техника. Советские танкисты, как и все воины наших Вооруженных Сил, — пламенные патриоты - интернационалисты, верные сыны социалистической Отчизны. Это политически зрелые, технически грамотные, хорошо обученные защитники Родины. Они настойчиво овладевают вверенным им оружием, сложной техникой, неустанно совершенствуют свое боевое мастерство и всегда готовы выступить на защиту своей социалистической Родины.

Миру хорошо известно, что Советский Союз проводит политику мира, он никогда и никому войной не угрожал и ни на кого не нападал. Наш народ лучше, чем кто-либо другой, знает, что такое война и какие жертвы и разрушения она может принести. Он и его армия не думают «о нанесении первого удара», и его танки не собираются прорываться к берегам Рейна или Ла-Манша, как в этом пытаются убедить своих сограждан буржуазные пропагандисты и натовские генералы.

«...У Советского Союза, — заявил Генеральный секретарь ЦК КПСС, Председатель Президиума Верховного Совета СССР Л. И. Брежнев, отвечая на вопросы западногерманского еженедельника «Форвертс», — нет никаких намерений нападать ни на одно государство ни на западе, ни на востоке, ни на севере, ни на юге. Советский Союз вовсе не собирается «завоевывать» Западную Европу. И наш Генеральный штаб не работает над графиком «выхода к Ла-Маншу». Рамки советского военного строительства определяются пределами необходимой обороны. А оценивая потребности обороны СССР, надо помнить и о географическом положении нашей страны».

Д. ЛЕЛЮШЕНКО,
генерал армии, дважды Герой Советского Союза.
(АПН).

ОРДЕНА Ленина Ленинградский военный округ. Личный состав Н-ской танковой части достойно встречает свой праздник. Большинство солдат и сержантов стали классными специалистами, отличниками боевой и политической подготовки.

НА СНИМКЕ: секретарь партийной организации, командир отличного взвода старший лейтенант Евгений Кропотов (слева) вручает переходящий вымпел командиру отличного экипажа старшему сержанту Николаю Барышеву.

Фотохроника ТАСС.

НОВОСТИ СОБЫТИЯ ФАКТЫ

В профсоюзных организациях

ДУБЛЬ «СИБИРИ»

Коллегия управления кинофикации облисполкома и президиум обкома профсоюза работников культуры подвели итоги смотра-конкурса кинотеатров и сельских киноустановок «За высокую культуру обслуживания зрителей», посвященного 60-летию советского кино.

Первое место с вручением Почетной грамоты управления кинофикации и обкома профсоюза работников культуры присуждено кинотеатру «Сибирь» г. Новокузнецка. Победителями областного смотра признаны коллективы киноустановок сел «Бурлаки» Прокопьевского района и «Раевка» Мариинского района.

Одиннадцать кинотеатров области удостоены звания «Кинотеатр отличного обслуживания». В их числе «Эра» г. Юрги, «Спартак» г. Осинников, «Кузбасс» г. Междуреченска, «Юность» г. Гурьевска, «Руда» г. Таштагола. Подтвердили это почетное звание Дом кино «Москва» и кинотеатры «Пионер» г. Кемерова, «Россия» г. Киселевска, «Сибирь» г. Новокузнецка.

С КОНЦЕРТОМ НА САХАЛИН

По решению обкома КПСС и предложению Государственного комитета по телевидению и радиовещанию Совета Министров СССР народный ансамбль танца «Шахтерский огонек» Дворца культуры шахтеров г. Кемерова отправился в поездку с творческим отчетом в Приморский край и Сахалинскую область.

18 дней самодеятельные артисты из Кузбасса будут выступать во Владивостоке, Южно-Сахалинске, Южно-Курильске.

БЕЗ ДОЛЖНОГО КОНТРОЛЯ

Президиум обкома профсоюза рабочих металлургической промышленности, который проанализировал ход строительства детских дошкольных учреждений и объектов социально-бытового назначения на КМК и Запсибе, отметил, что эта работа ведется неудовлетворительно.

Так, на строительстве детского сада, который должен быть сдан в эксплуатацию еще в позапрошлом году, средстве освоены лишь на 24 процента. С 1969 года ведется строительство санатория-профилактория, а строительно-монтажные работы выполнены лишь на 65 процентов. Отставание характерно на строительстве других объектов: пионерского лагеря, комбината общественного питания, детских садов № 65 и 79.

«КУЗБАССУ» ОТВЕЧАЮТ

«РЯДОМ С ЗЕНКОВСКИМ ПАРКОМ»

Корреспонденция под таким заголовком, опубликованная в «Кузбассе» 11 июля, рассмотрена объединением. На южной части горного отвода шахты «Зенковская» на площади 1,2 га, нарушенной открытыми работами, в настоящее время ведется засыпка выемок привозным грунтом. После засыпки на этой площади в течение 1979—1980 годов будет произведена посадка деревьев.

Н. ЯКОВЛЕВ,
и. о. технического директора производственного объединения «Прокопьевскуголь».

ЧЕЛОВЕК И ЕГО ДЕЛО

...ДА ХЛЕБ БЕЛ

Крепкого телосложения, средних лет мужчина клещами забрасывал в мазутную печь тяжелые заготовки статора. Нелегко вести прогрев заготовок: температура в печи до 1 250 градусов, нужно, чтобы каждая заготовка ровно прогрелась. Недотянешь, она не будет поддаваться ковке, а если перегреть — нарушится структура металла.

Потому кузнец Александр Федорович Минеев предельно внимателен. Потом с большим старанием и ловкостью он осаживает на бойке каждую заготовку. Делает он это на глазок. Глаз у него наметанный — сказывается опыт. Невозможно не удивляться точности: допуск ни больше ни меньше 5 миллиметров.

Каждый день я наблюдал работу Александра Федоровича и не переставал удивляться его силе, ловкости. Какие бы заготовки он ни ковал, делает он это мастерски, добротно.

В народе говорят: у кузнеца руки черны, да хлеб бел. К легкому хлебу Александр Федорович с детства не привык. Сын крестьянина, уроженец Омской области, в первый год войны он мальчишкой приехал в Новокузнецк, окончил ФЗО и стал кузнецом. Первые годы работал на заводе металлоконструкций, а потом перешел на Кузнецкий машиностроительный, стал кузнецом свободной ковки.

Свободная ковка — самая трудоемкая, требующая не только навыка, сноровки, но и особой творческой жилки. В бригаде Минеева (а он возглавил комплексную бригаду кузнецов) все как на подбор: сильные, рослые, а главное — трудолюбивые. Хоть за кого мог поручиться бригадир: народ надежный. Что его сын Владимир, работающий рядом с отцом много лет, что Петр Петрович Щукин и Виктор Васильевич Можаров, что Николай Степанович Радченко и Владимир Васильевич Клеванцов. Бригада систематически перевыполняет производственные задания, работает уже в счет 1983 года, всю продукцию сдает с первого предъявления.

Сибирская природа наделила кузнеца Минеева недюжинной силой, а многолетний опыт свободной ковки сделал его художником своего дела. Работа горячая, ответственная: стоит остановиться кузнице, застопорится производство всего завода. Кузница решает судьбу заводской программы.

Нелегко дается каждая смена и более молодым кузнецам, но Александр Федорович сил в работе не жалеет. Многократно он завоевывал звание победителя социалистического соревнования, лучшего по профессии на заводе, не раз отмечался грамотами министерства и руководства завода. Ударник коммунистического труда, он привык трудиться по-коммунистически. Этому же учил ребят из бригады, своего сына Владимира. Второй сын у него работает шофером. А жена Екатерина Ивановна недавно ушла с Кузмашзавода на заслуженный отдых, работала здесь до пенсии.

Не так давно последнюю смену отработал и Александр Федорович. Эта смена, думаю, была особо памятной. Ковал детали, а думал-то, наверное, про свою жизнь, вспоминал первые смены, первых своих учителей, товарищей. На кузнецов своей бригады посматривал. Бригаду-то он хорошую сколотил и себе смену подготовил добрую — Владимир Васильевич Клеванцов, правая рука, опытный кузнец. Минеев последние годы передавал ему свой опыт, учил сноровке, пестовал. Старания его даром не прошли. Ученик даже стал превосходить своего учителя. В прошлом году, например, Клеванцов завоевал звание лучшего кузнеца министерства. Так что верному человеку передает Минеев руководство.

— Этому я во многом обязан своему бригадиру Александру Федоровичу, — говорит Клеванцов. — Он кропотливо возился со мной. Каждый день новая работа, новый вид заготовок. Учил меня обдумывать предстоящую работу, прежде чем ее начать. Учеба была, считайте, ежедневной.

Как-то спросили Клеванцова о самом трудном рабочем дне. Он засмеялся:

— Трудный день, когда с работой не справишься. А такого дня не бывает у нас. Вот, например, делали мы статоры. Это очень сложные кольца из высоколегированной стали. Долго думали, как их катать. Первое время катали за два, а то и за три нагрева, потом благодаря умению Минеева стали делать намного быстрее — за один нагрев...

— Трудным бывает каждый день, — добавляет Клеванцов. — Но в бригаде все смекалистые, потому и задания выполняются в срок и качественно...

И к техническому творчеству приобщил вожак свою бригаду. В прошлом году они втроем (Минеев, Клеванцов и Радченко) внедрили предложение по использованию отходов металла, сэкономив проката стали на сумму 1 320 рублей.

Тепло провожали друзья на заслуженный отдых Минеева, своего вожака. Скупы на сантименты кузнецы, а глаза у многих заблестели, когда расставались с бригадиром...

Е. ЕРЕМЕНКО,
контрольный мастер кузнечно - заготовительного цеха Кузнецкого машиностроительного завода.
г. Новокузнецк.

СОВЕТЫ: ОПЫТ, ПРОБЛЕМЫ

СУДЯТ ТОВАРИЩИ

Среди различных форм участия общественности в укреплении социалистической законности и общественного порядка важное место занимают товарищеские суды. Практика показывает, что правильная организация работы товарищеского суда, предупреждение правонарушений во многом зависят от того, кто избран в его состав, насколько активны и подготовлены к этой работе люди.

Недавно мне пришлось познакомиться с работой товарищеского суда при общественном пункте охраны порядка Старопестеревского сельского Совета Беловского района. В составе суда пятнадцать человек. Его возглавляет Павел Васильевич Сидоров, в прошлом работник милиции. Вместе с ним активно работают мастер участка шахты В. Максимов, фельдшер Т. Васева, бывший управляющий фермой совхоза Б. Киселев, продавец С. Жирнова, бригадир М. Сивохин и другие товарищи. Все они имеют богатый жизненный опыт, пользуются заслуженным авторитетом и уважением среди жителей села, в своих трудовых коллективах. Многие из них коммунисты.

Надо заметить, что территория Старопестеревского сельского Совета имеет некоторые особенности. Здесь, кроме совхоза, имеются и промышленные предприятия, которые подчинены городу. Это обстоятельство несколько затрудняет работу товарищеского суда и других общественных организаций с правонарушителями. Анализ показывает, что большинство правонарушений совершают прибывшие из города. Особенно распространен такой вид правонарушений, как угон лошадей.

Товарищеский суд работает по плану, члены суда регулярно дежурят на общественном пункте охраны порядка. Большое внимание уделяют лицам, склонным к правонарушениям, злоупотребляющим спиртными напитками, подросткам. Все поступающие материалы оперативно проверяются, тщательно готовятся судебные заседания. Члены суда стремятся задолго до заседания выяснить причины и условия, способствовавшие совершению правонарушений. Здесь сложилась практика: после заседания для слушателей проводятся беседы и лекции на правовые темы. Нередко суд рассматривает материалы и по месту работы нарушителей, а также в общественном пункте охраны порядка и клубе. Здесь всегда собираются люди, которые своим присутствием, а порой и активным участием в работе помогают принять справедливое решение. Благодаря активной работе товарищеского суда количество правонарушителей постоянно уменьшается.

— Мы хорошо знаем, — говорит председатель товарищеского суда П. В. Сидоров, — что главное в нашей деятельности — предупреждение правонарушений, воспитание людей в уважении к нашим законам и морали. Нередко мы проводим предупредительную работу, не ожидая поступления официального заявления об антиобщественном поведении того или иного лица. Члены товарищеского суда, активисты нашего общественного пункта охраны порядка посещают неблагополучные семьи, проводят беседы с нарушителями, разъясняют требования законов, охраняющих общественный порядок, личную неприкосновенность, честь и достоинство советских граждан. Помню такой случай. Глава семьи Л. в нетрезвом состоянии неоднократно выгонял из дому жену и несовершеннолетнего сына. Мы пригласили всех троих и их соседку, у которой часто вынуждены были ночевать жена и сын. Причем беседовали с ними всем составом суда. Л. дал слово, что больше не будет дебоширить в семье. Мы ему поверили, но предупредили: если будет скандалить, будем судить его в присутствии всех жителей села. Это было в августе прошлого года. Больше Л. не дебоширит.

Да, публичное осуждение проступка — великая сила. Это давно поняли в Старопестереве.

Товарищескому суду приходится рассматривать дела не только пьяниц, прогульщиков и семейных дебоширов. Нынче рассмотрели пять дел о хищении комбикорма и «зеленки». Все материалы поступили от участкового инспектора милиции. В результате фураж изъят, виновники наказаны денежными штрафами.

Председатель товарищеского суда П. В. Сидоров и его помощники хорошо усвоили: чем тщательнее готовится заседание, тем выше его эффективность в воспитании правонарушителей. Каждому заседанию предшествует серьезная подготовка. Всякий раз на фермах вывешиваются объявления о рассмотрении того или иного дела. Кроме этого, все материалы рассматриваются в присутствии работников совхоза и шахты, решения товарищеского суда вывешиваются в самых людных местах.

Использование разнообразных форм профилактики по месту жительства помогло на селе активизировать борьбу с пьянством, с нарушениями трудовой дисциплины, недостойным поведением в быту.

Положительные результаты объясняются, прежде всего, неотвратимостью ответственности за каждое нарушение, привлечением актива совхоза, шахты к участию в рассмотрении дел на заседаниях товарищеского суда, широкой гласностью принимаемых решений. И, конечно, положительно сказывается на работе товарищеского суда регулярная учеба, контакт с работниками народного суда Беловского района, постоянное внимание исполкома Совета народных депутатов. Отчеты на заседаниях исполкома стали здесь правилом. Все это повышает значимость товарищеского суда в воспитании нового человека.

М. ТЕРЕЩЕНКО.
Беловский район.

ЦНТИ ПРЕДЛАГАЕТ

ДЛЯ ВАС, СТРОИТЕЛИ!

В помощь «упрямым» растворам

Пневмонагнетатель строительных смесей, созданный Московским НИИ строительного производства, может подавать любые смеси. Его универсальность обеспечивают помещенные в рабочую камеру направляющие с «пыжами», которые проталкивают «упрямые» растворы по трубопроводам.

Самовсасывающий насос

В Амурском тресте имени 50-летия ВЛКСМ разработан и внедрен в производство самовсасывающий насос для отсасывания воды из колодцев, траншей, котлованов. Насос монтируется на тракторе. Его рабочая полость соединяется с всасывающим коллектором двигателя внутреннего сгорания. Насос конструктивно прост, надежен и удобен в работе.

Ручные операции исключены

Пакет-поддон разработан и внедрен в тресте «Приднепровскортгехстрой» для перевозки кирпича железнодорожным и автомобильным транспортом. Новинка исключает ручные операции по затяжке его креплений в период транспортировки, чему способствуют замок специальной конструкции и пружинные компенсаторы.

Приготовит бетонную смесь

устройство, внедренное в Министерстве строительного, дорожного и коммунального машиностроения. В отличие от применявшихся ранее для ускорения выгрузки бетонной смеси и повышения ее качества винтовые лопасти в нем установлены перпендикулярно коническим поверхностям барабана. Экономия от внедрения составила 334,8 тысячи рублей в год.

Втрое быстрее

Шурфобур ШБ-1 разработан и внедрен Сибирским отделением ПромтрансНИИпроект (г. Новокузнецк). Он предназначен для механизированной проходки шурфов в породах I—IV категорий. Шурфобур можно применять во всех изыскательских организациях, имеющих буровые установки УГБ-50.

В отличие от существующих вместо одной двухсекторной лопасти настоящий шурфобур снабжен пятью винтообразными лопастями, что позволяет проходить за рейс до 30 см шурфа и поднимать породу с глубины более 10 м. Его применение полностью исключает ручной труд, сокращает время проходки одного метра горных выработок с 3,181 до 0,857 часа, а стоимость 1 м проходки — на 2,05 рубля.

Дополнительные данные можно получить по адресу: г. Кемерово, Советский проспект, 63, ЦНТИ.

ВОСПИТАЙ РАБОЧЕГО

Как найти училище?

Кемеровское среднее городское профессионально-техническое училище № 48 создано два года назад на базе Кемеровского завода стеновых материалов производственного объединения «Кемеровостройматериалы». Училище выпускает квалифицированных рабочих для предприятий Министерства электротехнической промышленности и Министерства промышленности строительных материалов.

Несмотря на молодость, в училище найдены интересные формы профориентации. Она начинается в первый же день занятий. Для координации этой деятельности создан совет. Прошу его председателя, заместителя директора по учебно-воспитательной работе В. И. Крыжко рассказать подробнее о профориентации:

— В опорных школах созданы уголки профориентации, подготовлены содержательные альбомы, рассказывающие о профессиях, которые можно приобрести у нас. Интересно проходят встречи школьников и учащихся ПТУ. Никого не оставил равнодушным вечер «Дороги, которые мы выбираем», организованный для школьников Рудничного района. Для совместной работы училища и общеобразовательных школ Рудничного района мы выделили общественных консультантов из числа педагогов училища.

«Географическая» среда является немаловажным фактором при выборе профессии — к такому выводу пришли педагоги училища. И поэтому особое значение придают профориентации по месту дислокации предприятий производственного объединения «Кемеровостройматериалы», а их в области несколько. Как правило, выпускник стремится получить направление в родные места.

Однако предприятия производственного объединения «Кемеровостройматериалы» трудно идут на контакт с училищем, плохо организуют производственную практику, отказываются принимать выпускников училища, мотивируя свой отказ ненужностью некоторых профессий. Вот и пришлось проблему некоторых «непрестижных» профессий разрешать другими путями. По согласованию с производственным объединением «Кузбассэлектромотор» учащиеся проходят здесь производственную практику, а затем получают сюда и назначение. Хотя, казалось бы, кому как не заводу стеновых материалов и производственному объединению «Кемеровостройматериалы» интересоваться делами и заботами своего училища.

А как в училище обстоят дела с организацией досуга, каникул? В училище заботятся об этом. В дни каникул учащиеся совершают туристические поездки по стране, пришелся им по душе и военно-спортивный лагерь «Юный летчик». В этом году учащиеся группы резерва бригады коммунистического труда и победители в социалистическом соревновании побывали в Шушенском. Неплохо поставлено дело с организацией оздоровительного лечения. В адрес училища пришло благодарственное письмо от администрации и коллектива воспитателей санатория «Березы» из Ессентуков за хорошее воспитание учащейся Ирины Серой. Ирина принимала активное участие в общественной жизни санатория, была редактором стенной газеты.

А сейчас мы побываем в училище № 83. Оно стоит на перекрестке шумной магистрали улиц Тухачевского и Садовой. Здесь наглядная агитация не ограничивается стендами и альбомами, хотя каждый из них заслуживает доброго внимания. Тут и образцы продукции, выпускаемой на Кемеровском комбинате шелковых тканей (комбинат — базовое предприятие училища), модели ткацких станков. Альбом «Опыт работы передовых ткачей КШТ» открывается рассказом о знатной ткачихе Н. Ф. Бокиной. Фотостенд «Человек красив трудом» знакомит с передовыми рабочими комбината, выпусками училища. Познавателен и альбом, из которого можно узнать об условиях приема в училище, о занятиях в мастерских и лингафонном кабинете, о клубе «Юный историк», о веселых КВН — полная информация об училище.

Училище № 83 поддерживает тесную связь со своим базовым предприятием — Кемеровским комбинатом шелковых тканей. В мастерские училища безвозмездно переданы точно такие же станки, как и на комбинате.

Базовое предприятие предоставляет в распоряжение училища автотранспорт для выездов в командировки, связанные с профориентационными целями. К сожалению, в училище нет своего актового зала. И снова выручает комбинат. В его актовом зале проводятся встречи, собирающие школьников города. И готовит их не только училище, но и комбинат. Одна из таких встреч состоялась в марте. Программа ее была разнообразной: выступление секретаря парткома комбината, директора и выпускников училища, передовиков комбината. А потом на суд зрителей вынесли свои программы участники хора и танцевального ансамбля училища. В торжественной обстановке лучшим учащимся — отличникам учебы и производственной практики, активистам-общественникам — были вручены ценные подарки. А завершилась встреча экскурсией по цехам комбината. Школьников интересовало все: какие ткацкие станки установлены, как передовики производства добиваются высоких показателей в работе.

Агитплощадка — еще одна точка соприкосновения комбината и училища. Здесь организуются встречи с жителями близлежащих домов, выставки, рассказывающие об училище, выступления опытных работников комбината и учащихся.

В многотиражной газете «За доблестный труд» комбината шелковых тканей нередко можно увидеть зарисовки, фоторепортажи о лучших учащихся, выступления администрации училища и учащихся.

Хорошая слава идет о выпускниках училища на комбинате. Всей стране известно имя передовика производства Людмилы Бессоновой. За успехи, достигнутые в выполнении плана 1977 года и принятых социалистических обязательств, говорится в Указе Президиума Верховного Совета СССР, Л. А. Бессонова награждена медалью «За трудовое отличие». А сейчас в училище учатся две ее сестры.

Не стоит в стороне от профориентационной работы и комитет комсомола училища, при котором работает общественная приемная комиссия.

Т. МИКЕЛЬСОН.
г. Кемерово.

СОБЫТИЯ ЗА РУБЕЖОМ

КОРРЕСПОНДЕНТЫ ТАСС И АПН ПЕРЕДАЮТ

Сегодня — 35 лет социалистической революции в Болгарии

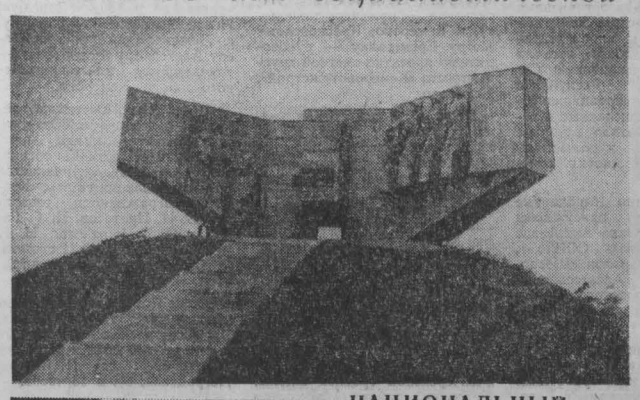

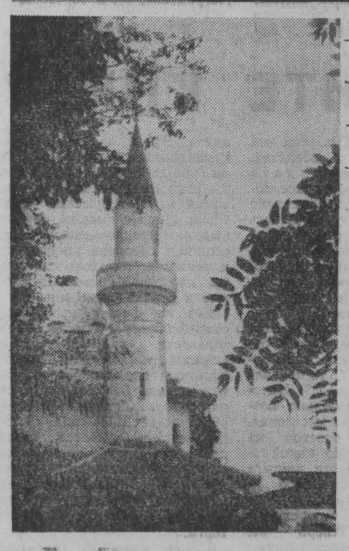

НАЦИОНАЛЬНЫЙ ПРАЗДНИК БОЛГАРСКОГО НАРОДА — ДЕНЬ СВОБОДЫ

9 СЕНТЯБРЯ 1944 года в условиях победоносного наступления Советской Армии против немецко-фашистских войск на Балканах в Болгарии свершилась социалистическая революция. Она явилась блестящим завершением героической борьбы болгарского народа за освобождение своей родины. За сравнительно короткий исторический срок в стране произошли огромные перемены. Большие достижения НРБ в строительстве нового общества — это результат героического труда болгарского народа, руководимого испытанным авангардом — Болгарской коммунистической партией, это результат развивающегося братского содружества социалистических государств.

Кузбассовцы — частые гости Народной Республики Болгарии. В прошлом году на морских курортах Болгарии побывали 76 туристских групп — 2 660 кузбассовцев. Многие отдыхали с детьми.

Море, солнце, тепло, отличные пляжи, комфортабельные отели, сочная болгарская кухня делают отдых легким и незабываемым. Прибавьте сюда многочисленные памятники древней культуры Болгарии и ее живописную природу, и вы обязательно увезете с собой на память об этой гостеприимной стране многочисленные фотографии и сувениры.

НА СНИМКАХ: памятник Советской Армии в Варне, построенный в 1978 году по проекту заслуженного деятеля культуры А. Кафеджинского; отель «Интернационал» на курорте «Златни пясьци» («Золотые пески»); Дом-музей румынской королевы Марии на территории Ботанического сада в городе Балчике; выступает фольклорный ансамбль из города Толбухина перед советскими туристами на пикнике «Орехите».

Фото **В. Шишватова.**
Кемерово — Варна — Кемерово.

С телетайпной ленты

▲ МАПУТУ. Третий день продолжается агрессия против Народной Республики Мозамбик, предпринятая незаконным режимом Родезии. Ожесточенные бои идут в провинции Газа между подразделениями Народных сил освобождения Мозамбика (ФПЛМ) и десантными группами карателей, высадившихся в этом районе 5 сентября. Реактивные истребители-бомбардировщики «Мираж» бомбардировали город Мапаи. Пытаясь захватить город Гуижи в 110 километрах от границы, расисты взорвали мост, связывающий город с важным экономическим центром Республики Шокве, а затем высадили там вертолетный десант.

Как сообщает радио Мозамбика, налетчики, в рядах которых находятся иностранные наемники, уничтожают сельскохозяйственную технику и ирригационные сооружения, сжигают школы, больницы и жилые дома, убивают мирных жителей.

Бойцы народных сил во взаимодействии с отрядами народной милиции контратакуют агрессора. Согласно последним сообщениям, основные части родезийского десанта изгнаны с мозамбикской территории.

▲ НЬЮ-ЙОРК. Комментируя недавнее заявление президента Садата о том, что, по его мнению, арабские государства в скором времени якобы прекратят бойкот египетско-израильского сепаратного «мирного договора», король Иордании Хусейн сказал: «У меня есть очень серьезные сомнения относительно того, что президент Садат обладает каким-либо знанием будущего. Что касается Иордании, то я не могу себе представить ничего подобного».

На вопрос: «Считаете ли вы, что американская политика на Ближнем Востоке обречена на провал?», глава Иордании ответил утвердительно. «Я действительно полагаю, — сказал он в интервью американской телекомпании Эй-би-си, — что это так. Я не думаю, что Соединенные Штаты обладают возможностью положительно влиять на развитие событий... И я весьма сомневаюсь в том, что США, Израиль и Египет имеют право вводить в заблуждение общественность».

▲ СОФИЯ. В связи с событиями в Иранском Курдистане Болгарское телеграфное агентство категорически опровергло сообщения некоторых средств массовой информации в Иране о том, что Народная Республика Болгария якобы поставляет оружие повстанцам. Агентство БТА, говорится в заявлении, уполномочено категорически опровергнуть эти сообщения как беспочвенные и необоснованные, а также заявить, что подобные утверждения не отвечают интересам существующих между двумя странами равноправных и взаимовыгодных отношений.

• ВЛИЯТЕЛЬНЫЙ ФАКТОР МИРОВОЙ ПОЛИТИКИ
• БОРЬБА ВОКРУГ ОСВ-2
• РЕАКЦИЯ ПОДНИМАЕТ ГОЛОВУ

МИР ЗА НЕДЕЛЮ

УСПЕШНО завершила свою работу VI конференция глав государств и правительств неприсоединившихся стран, проходившая в Гаване с 3 по 7 сентября. Она явилась внушительной демонстрацией единства и сплоченности развивающихся стран в борьбе против империализма, колониализма, расизма и агрессии.

Никогда еще за все время своего существования движение неприсоединения не подвергалось таким яростным атакам сил империализма, его пекинских агентов и иных приспешников. В период, предшествовавший конференции, они всячески стремились исказить истинные цели и задачи движения и расколоть его ряды.

Форум в Гаване дал решительный отпор этим наскокам. В Заключительной декларации, принятой его участниками, зафиксированы боевые решения по широкому кругу проблем, затрагивающих интересы миллионов людей в Азии, Африке и Латинской Америке.

Движение неприсоединения, отмечалось на конференции, потому ненавистно империализму, что оно борется за национальное освобождение и равноправие народов, требует прекращения их эксплуатации международным капиталом. О масштабах этого грабежа свидетельствуют такие данные. Развивающиеся страны поставляют Западу 40 процентов потребляемых им фруктов, 75 процентов сахара, 36 процентов риса, 96 — кофе, 62 — древесины, 46 — железной руды, 72 — бокситов, 92 — никеля, 90 — жидкого топлива.

Несмотря на все это, подчеркивается в Заключительной декларации, уделом народов этих стран являются голод, нищета и хронические болезни, с каждым годом увеличивается их задолженность западным кредиторам. Сейчас этот долг уже достиг астрономической суммы — 300 миллиардов долларов.

Гаванская конференция, укрепив единство и солидарность неприсоединившихся стран на антиимпериалистической основе, внесла весомый вклад в усиление борьбы народов за мир и международную безопасность, за экономическое развитие и социальный прогресс.

В СОЕДИНЕННЫХ ШТАТАХ обостряется борьба вокруг вопроса о ратификации советско-американского Договора об ограничении стратегических наступательных вооружений (ОСВ-2). 5 сентября после месячного перерыва возобновил свою работу конгресс. В тот же день сенатская комиссия по иностранным делам, на рассмотрении которой находится ОСВ-2, должна была в качестве первоочередной задачи продолжить подготовку договора к ратификации.

Однако американская реакция приложила отчаянные усилия к тому, чтобы сорвать нормальное обсуждение этого важного вопроса в конгрессе. Накануне возобновления его работы в Вашингтоне была проведена пресс-конференция руководителей «Американского консервативного союза» и «Коалиции за мир с позиции силы», которые объявили о «новой программе действий» против Договора ОСВ-2.

Путем давления на сенаторов и клеветнической кампании в печати противники договора добились того, что сенатская комиссия по иностранным делам отложила его обсуждение и занялась рассмотрением разного рода инсинуаций в отношении политики Советского Союза, не имеющих отношения к делу. На свет вновь были вытащены пресловутая «советская военная угроза» и «наращивание советского военного потенциала».

Вдохновители этих нечистых маневров хорошо известны. Это — заправилы военно-промышленного комплекса, заинтересованные в подстегивании гонки вооружений, приносящей им баснословные прибыли. По только что опубликованным данным, в завершающемся 1 октября финансовом году Пентагон передал военным концернам США заказы на рекордную сумму — 59,6 миллиарда долларов. Это на 9,2 миллиарда долларов больше, чем в прошлом финансовом году.

Простые американцы решительно отвергают домогательства милитаристов и реакционеров. Мандат американского народа предельно ясен. Как показывают опросы общественного мнения, около 80 процентов населения США выступает за ратификацию Договора ОСВ-2 и продолжение усилий обеих сторон по обузданию опасной гонки вооружений.

В широком движении за ратификацию договора, охватившем всю территорию Соединенных Штатов, принимают активное участие 50 крупнейших общественных организаций США, объединяющих в своих рядах десятки миллионов американцев. Наша цель, заявила на пресс-конференции в Нью-Йорке директор коалиции «Американцы за ОСВ-2» Н. Ремсей, состоит в том, чтобы довести до сенаторов мнение народа, а именно: ОСВ-2 является надежным договором, укрепляющим и нашу национальную безопасность, и безопасность всего мира.

В ИРАНЕ сложилась напряженная и сложная обстановка. Вспыхнувшие в середине августа в населенных курдами провинциях вооруженные столкновения между правительственными войсками и отрядами местного населения вылились в кровавое подавление борьбы курдов за местную автономию. В результате вооруженной операции правительственных войск ими захвачены практически все города западного Азербайджана и Иранского Курдистана, в которых проживает курдское население. Борьба сейчас переместилась в горные районы, где укрылись несдавшиеся отряды повстанцев.

По сообщениям тегеранского радио, в занятых войсками городах производятся аресты активистов курдской демократической партии. Над взятыми в плен повстанцами вершат скорый суд. В тегеранских газетах публикуются устрашающие снимки групповых казней членов курдской демократической партии. Наряду с этим некоторые иранские влиятельные лица и органы печати делают заявления о какой-то «причастности» Советского Союза к этим событиям. Газета «Кейхан интернэшнл» дошла даже до утверждений, будто «советские самолеты осуществляли ночные полеты над Курдистаном и сбрасывали оружие и снаряжение повстанцам».

Советский Союз решительно и категорично опроверг эти вымыслы. Всем здравомыслящим и непредубежденным людям очевидно, что в основе конфликта между курдским населением и центральными иранскими властями, с одной стороны, лежат нерешенные национальные проблемы, доставшиеся в наследство от шахских времен. Национальные меньшинства в Иране настаивают на предоставлении им прав внутренней автономии в рамках единого иранского государства.

С другой стороны, очевидно и то, что реакция в Иране поднимает голову. ЦК Народной партии Ирана, учитывая напряженную обстановку, сложившуюся в стране, выступил с предупреждением, что, если силам, преданным делу революции, не удастся обуздать реакцию, то иранская революция может быть повернута вспять. Предупреждение это весьма своевременно. В последнее время в Иране приняты меры к подавлению тех группировок, организаций и органов печати, которые выступают за демократические преобразования в интересах широких масс. Свыше сорока печатных изданий запрещены.

Г. ШИШКИН.
(ТАСС).

КИТАЙ ГОТОВИТСЯ К ПРОВОКАЦИИ

ХАНОЙ, 8. (ТАСС). Радио Ханоя сообщило, что правящие круги Китая продолжают концентрацию войск на границе с Вьетнамом. Вблизи границы сосредоточиваются 12 китайских дивизий и 6 армейских корпусов. Одновременно ведется строительство фортификационных укреплений. Положение на всем протяжении вьетнамо-китайской границы, отмечает радио, остается весьма напряженным.

В передаче радио указывается также, что четыре китайские дивизии сконцентрированы вдоль китайско-лаосской границы. Китайцы засылают в Лаос диверсионные группы для организации акций саботажа в ЛНДР. Пекин продолжает оказывать военную и финансовую поддержку остаткам разбитых революционными войсками Кампучии полпотовских банд.

Все эти провокационные действия пекинских властей, подчеркивает радио Ханоя, служат доказательством того, что Китай лихорадочно готовится к агрессии против Вьетнама, Лаоса и Кампучии.

ХАНОЙ, 8. (ТАСС). Как сообщило Вьетнамское информационное агентство, в конце августа и первые дни сентября китайские войска совершили десятки вооруженных провокаций против Вьетнама, продолжая тем самым нагнетать напряженность на всем протяжении китайско-вьетнамской границы. Китайские воинские формирования неоднократно проникали в населенные пункты провинций Хатуен, Хоанглиеншон, Куангнинь, Лайтяу, открывали огонь по вьетнамским пограничникам и мирным жителям. На вьетнамскую территорию засылаются также группы китайских агентов.

В этот же период китайские боевые корабли неоднократно нарушали границы территориальных вод СРВ в районе Дананга, в Тонкинском заливе и в ряде других районов.

Наглые вооруженные провокации китайских войск вызывают гнев и возмущение вьетнамского народа. Вооруженные силы и население этих провинций дали отпор нарушителям границы и отбросили их за пограничную линию.

Китайские провокации, подчеркивает ВИА, обостряют напряженность на границе между двумя странами, являются посягательством на территориальную целостность Вьетнама. Китайская сторона должна прекратить свои провокации. Она несет полную ответственность за последствия своих действий.

ТВ

9, ВОСКРЕСЕНЬЕ

I ПРОГРАММА. **Москва («Орбита»).** 10.00 «Время». 10.45 «Будильник». 11.15 «Служу Советскому Союзу!». 12.15 В гостях у сказки. «Веселое сновидение, или смех и слезы». Художественный телефильм. 2-я серия. 13.20 «Сельский час». 14.20 «Музыкальный киоск». 14.50 Международный турнир по хоккею на приз газеты «Руде право». Сборная СССР — сборная Канады. 16.40 П. Бомарше. «Безумный день, или женитьба Фигаро». Фильм-спектакль Московского театра сатиры. 19.30 «Международная панорама». 20.15 «Сегодня — День танкистов». Выступление главнокомандующего сухопутными войсками, заместителя министра обороны СССР, генерала армии, Героя Советского Союза И. Г. Павловского. 20.30 Концерт, посвященный Дню танкистов. 21.30 «Клуб кинопутешествий». 22.30 «Время». 23.05 «Для вас, труженики села!». Концерт. 23.50 «По музеям и выставочным залам». Всесоюзная художественная выставка «Физкультура и спорт в изобразительном искусстве». 00.20—00.30 Новости.

10, ПОНЕДЕЛЬНИК

I ПРОГРАММА. **Москва («Орбита»).** 10.00 «Время». 10.40 Утренняя гимнастика. 11.05 Программа мультфильмов. 11.35 Фильм — детям. «Неоткрытые острова». Художественный телефильм. 12.40 «В мире животных». 13.40 Новости. Перерыв до 15.55. **Москва («Орбита»).** 16.00 Новости. 16.20 «По Сибири и Дальнему Востоку». Кинопрограмма. 17.05 «Мамина школа». 17.35 «Вперед, мальчишки!» 18.35 «Телестадион». 19.05 «Пятилетка. Год четвертый». «Хибинский апатит». В передаче принимают участие министр химической промышленности СССР Л. А. Костандов, первый секретарь Мурманского обкома КПСС В. Н. Птицын. **Кемерово.** 19.35 «День за днем». 19.55 Киножурнал. **Москва («Орбита»).** 20.05 Ф. М. Достоевский. «Униженные и оскорбленные». Премьера фильма-спектакля Государственного академического Малого театра Союза ССР. 22.30 «Время». 23.05—01.05 Международный турнир по хоккею на приз газеты «Руде право». Сборная СССР — сборная Финляндии. Передача из Чехословакии. В перерыве — «Сегодня в мире». II ПРОГРАММА. **Кемерово.** 19.00 «Поединок на воде». Документальный фильм. 19.15 «Населению о гражданской обороне». «Медицинская помощь пострадавшим в очаге химического заражения и при радиоактивном поражении». **Москва («Орбита»).** 19.35 Концерт фольклорного ансамбля университета города Гвадалахары. **Кемерово.** 20.05 «Снова о драконе и витязе». «Желтый Тондыр». Мультфильмы для взрослых. 20.35 • «Элиза Дулитл и другие». Творческий вечер заслуженной артистки РСФСР Галины Епифановой.

Р

9, ВОСКРЕСЕНЬЕ

7.00 — Музыка. 7.58, 8.15 — Прогноз погоды. 8.17 — Программа передач. 8.19 — Обзор газеты «Кузбасс». 8.28 — Прогноз погоды. 9.00 — Объявления (по горсети). 11.15—Передача для старшеклассников «Алый парус».

10, ПОНЕДЕЛЬНИК

7.00 — Прогноз погоды. 7.02 — Программа передач. 7.58, 8.15 — Прогноз погоды. 8.17— Передача «Жатва — строгий экзамен». 8.28 — Прогноз погоды. 10.00 — Объявления (по горсети). 11.15 — Производственная гимнастика. 11.25 — Концерт «Труженикам села». 19.15 — Новости Кузбасса. 19.50 — Литературная передача. 20.20 — Объявления. 20.25 — Прогноз погоды, программа передач на 11 сентября.

ОМСКИЙ ОБЛАСТНОЙ ТЕАТР ЮНОГО ЗРИТЕЛЯ ИМЕНИ ЛЕНИНСКОГО КОМСОМОЛА
в помещении театра оперетты ДВА КЛЕНА. Начало в 11 и 14 час., НАСЛЕДНИКИ РАБУРДЕНА — в 19 час. 30 мин.

ДОМ КИНО «МОСКВА». (Большой зал). Новый английский широкоформатный художественный фильм ЛЕДИ КАРОЛИНА ЛЭМ, две серии (10, 13, 16, 18-30). (Малый зал). Хроникальный фильм РОДОСЛОВНАЯ ПОДВИГА (11-30, 15, 18-30). Цветной художественный фильм В САНТЬЯГО ИДЕТ ДОЖДЬ (16, 20, 21-40). Художественный фильм ЧУДАК ИЗ ПЯТОГО «Б» (9-30, 13—для детей).

«ЮБИЛЕЙНЫЙ». ПОТОМУ, ЧТО Я АЙВАР ЛИДАК (10). Новый широкоформатный художественный фильм ЯРОСЛАВНА, КОРОЛЕВА ФРАНЦИИ (12, 14, 16, 18, 20, 21-50).

«КОСМОС». Новая цветная кинокомедия КОТ В МЕШКЕ (9, 10, 11, 12, 13, 14, 15, 16, 17, 18, 19, 20, 21, 21-40).

«ПИОНЕР». НОВЫЕ ПРИКЛЮЧЕНИЯ КАПИТАНА ВРУНГЕЛЯ (10, 11-40, 13-20, 15-10, 17, 19 21).

«АНТОШКА». Киносборник мультфильмов ПОЕДИНОК В ДЖУНГЛЯХ (10, 11-20, 12-40 14, 15-20, 16-40, 18, 19).

«ОКТЯБРЬ». ЛУДАЩ МАТИ (15), ВОЗВРАЩЕНИЕ РОБИН ГУДА (13, 17, 19, 20-50).

«МЕТАЛЛУРГ». КОНЕК-ГОРБУНОК (14) ВЕРСИЯ ПОЛКОВНИКА ЗОРИНА (18), БЛЕФ (16, 20).

«ПРОГРЕСС». ТВОЙ СЫН (11-30, 16, 17-50, 19-30, 21-30).

«ЛУЧ». РАСПИСАНИЕ НА ПОСЛЕЗАВТРА (13, 17). ПРЕДВАРИТЕЛЬНОЕ РАССЛЕДОВАНИЕ (15, 19, 20-50).

«КОМСОМОЛЕЦ». ЗОЛУШКА (15). ЧЕТЫРЕ МУШКЕТЕРА, две серии (17). БАРХАТНЫЙ СЕЗОН (19-20, 21).

ДК СТРОИТЕЛЕЙ. ЗДРАВСТВУЙ, РЕКА! (15). ВЕРСИЯ ПОЛКОВНИКА ЗОРИНА (17, 19, 20-40).

ДК имени 50-летия ОКТЯБРЯ. БАРХАТНЫЙ СЕЗОН (12, 14, 16, 21). ЕМЕЛЬЯН ПУГАЧЕВ, две серии (18).

ДК ПРОИЗВОДСТВЕННОГО ОБ'ЕДИНЕНИЯ «АЗОТ». КАПИТАН (16, 18, 20).

ДК ШАХТЕРОВ. НЕДОПЕСОК НАПОЛЕОН III (12, 13-30). ПЛАМЯ ЛЮБВИ (15, 17-40, 20-30).

ДК КОКСОХИМЗАВОДА. КОМИССАР ПОЛИЦИИ ОБВИНЯЕТ (17, 19, 21).

КЛУБ ВОГ. ЛЮВАША (19 — с субтитрами).

10 СЕНТЯБРЯ

ОМСКИЙ ОБЛАСТНОЙ ТЕАТР ЮНОГО ЗРИТЕЛЯ ИМЕНИ ЛЕНИНСКОГО КОМСОМОЛА
в помещении театра оперетты СКАЗКА ПРО РЕПКУ. Начало в 10 и 15 час., С ЛЮБИМЫМИ НЕ РАССТАВАЙТЕСЬ — в 19 час. 30 мин.

ДОМ КИНО «МОСКВА». (Большой зал). Английский широкоформатный художественный фильм ЛЕДИ КАРОЛИНА ЛЭМ, две серии (10, 13, 16, 18-30, 21). (Малый зал). Хроникальный фильм САМЫЙ НУЖНЫЙ ЧЕЛОВЕК (12, 15, 18-30). Художественный фильм КОНЕЦ ИМПЕРАТОРА ТАНГИ (10, 13, 16, 19-30, 21-20).

«ЮБИЛЕЙНЫЙ». НОВЫЕ ПРИКЛЮЧЕНИЯ КАПИТАНА ВРУНГЕЛЯ (10). Широкоформатный художественный фильм ЯРОСЛАВНА, КОРОЛЕВА ФРАНЦИИ (12, 14, 16, 18, 20, 21-50).

«КОСМОС». Новый цветной художественный фильм ШЛА СОБАКА ПО РОЯЛЮ (9, 10, 11, 12, 13, 14, 15, 16, 17, 18, 19, 20, 21, 21-40).

«ПИОНЕР». НОВЫЕ ПРИКЛЮЧЕНИЯ КАПИТАНА ВРУНГЕЛЯ (10, 11-40, 13-20, 15-10, 17, 19, 21).

«АНТОШКА». Киносборник мультфильмов МЕТАМОРФОЗА (10, 11-20, 12-40, 14, 15-20, 16-40, 18, 19).

«ОКТЯБРЬ». Киносборник мультфильмов МУХА-ЦОКОТУХА (15). ТВОЙ СЫН (13, 17, 19, 20-50).

«МЕТАЛЛУРГ». ВЕРСИЯ ПОЛКОВНИКА ЗОРИНА (14, 16, 18, 20).

«ПРОГРЕСС». КОТ В МЕШКЕ (11-30, 16, 17-50, 19-30, 21-30).

«ЛУЧ». КОГДА Я СТАНУ ВЕЛИКАНОМ (13). ЕМЕЛЬЯН ПУГАЧЕВ, две серии (15, 17-50, 20-50).

«КОМСОМОЛЕЦ». РАСПИСАНИЕ НА ПОСЛЕЗАВТРА (15). ИСКУПЛЕНИЕ ЧУЖИХ ГРЕХОВ (17, 19, 21).

ДК ШАХТЕРОВ. ЕМЕЛЬЯН ПУГАЧЕВ, две серии (14, 17, 20).

ДК имени 50-летия ОКТЯБРЯ. ШЛА СОБАКА ПО РОЯЛЮ (11, 13, 15, 17, 19, 21).

Редакции газеты «Кузбасс» требуется квалифицированная машинистка. За справками обращаться по телефонам: 6-68-81 и 6-88-85.

Утерянную квитанцию формы 25 серии ГЖ № 748450 Южной участковой инспекции госстраха по Заводскому району г. Кемерова считать недействительной.

УВАЖАЕМЫЕ ПОКУПАТЕЛИ!

УНИВЕРСАЛЬНЫЙ МАГАЗИН № 2 «БЕРЕЗКА» КЕМЕРОВСКОГО ГОРПРОМТОРГА (на привокзальной площади)

СОВМЕСТНО С БАЗОЙ РОСГАЛАНТЕРЕЯ

С 10 ПО 14 СЕНТЯБРЯ ПРОВОДЯТ

ВЫСТАВКУ-ПРОДАЖУ ЭЛЕКТРОБРИТВ.

В продаже будут представлены электробритвы 17 наименований, в том числе марки, отлично зарекомендовавшие себя, такие, как «ХАРЬКОВ», «БЕРДСК», «МОСКВА», «НЕВА», «ЧАЙКА», и другие.

УВАЖАЕМЫЕ МУЖЧИНЫ! Пользуйтесь электробритвами. Эти модели не уступают лучшим зарубежным электробритвам!

С помощью любой из этих бритв можно чисто, гладко и быстро побриться, аккуратно подстричь усы и бороду, подровнять волосы на шее и висках, сделать бодрящий массаж лица. Электробритвы современны по конструкции, надежны, удобны, красиво оформлены. Средняя стоимость от 10 до 30 руб.

ПОСЕТИТЕ ВЫСТАВКУ-ПРОДАЖУ ЭЛЕКТРОБРИТВ!

Адрес магазина: Кузнецкий проспект, 82а, проезд всеми видами транспорта до остановки «Вокзал».

БАЗА РОСГАЛАНТЕРЕЯ,
КЕМЕРОВОТОРГРЕКЛАМА.

ВНИМАНИЮ ПОКУПАТЕЛЕЙ!
КЕМЕРОВСКИЙ ГОРПРОМТОРГ 10 СЕНТЯБРЯ ОТКРЫВАЕТ
новый специализированный магазин № 10
«ТОВАРЫ ДЛЯ МУЖЧИН» по адресу: проспект Ленина, 123 (напротив универсама-2). Часы работы магазина с 11 до 20, перерыв с 14 до 15, выходной день—воскресенье.

Проезд автобусами № 20, 16, 19, троллейбусами № 1, 3 до остановки «Универсам».

ПРИГЛАШАЕМ ЗА ПОКУПКАМИ!

КЕМЕРОВСКИЙ ГОРПРОМТОРГ,
КЕМЕРОВОТОРГРЕКЛАМА.

КЕМЕРОВСКИЙ СТРОИТЕЛЬНЫЙ ТЕХНИКУМ ПРОДОЛЖАЕТ НАБОР УЧАЩИХСЯ
на дневное и заочное отделения,
на 1979-80 учебный год.

Прием заявлений до 10 сентября.

Условия приема общие для всех техникумов.

Адрес техникума: г. Кемерово, ул. Космическая, 8. Тел. 5-47-98.

БЮРО ПО ТРУДОУСТРОЙСТВУ И ИНФОРМАЦИИ НАСЕЛЕНИЯ

ПРИГЛАШАЕТ НА РАБОТУ ВО ВНОВЬ ВВОДИМЫЕ ЦЕХИ ХИМИЧЕСКОЙ ПРОМЫШЛЕННОСТИ:

сортировщиков, операторов кручения и вытяжки, крутильщиков, перемотчиков, съемщиков, токарей-фрезеровщиков, столяров, маляров, каменщиков, плотников, электриков, аккумуляторщиков, транспортировщиков, шоферов, машинистов холодильных установок, стрелков ВОХР.

Лица, не имеющие специальности, могут приобрести ее на заводе.

Одиноким предоставляется благоустроенное общежитие.

Семейные обеспечиваются жильем в порядке очередности.

За направлениями на работу обращаться по адресу: г. Кемерово, ул. Трудовая, 4.

ПРИГЛАШАЕТ ДЛЯ РАБОТЫ НА ПУСКОВЫХ ОБ'ЕКТАХ МЕТАЛЛУРГИЧЕСКОЙ ПРОМЫШЛЕННОСТИ:

люковых, дверевых, бандажистов, машинистов коксовых машин, слесарей по ремонту оборудования, электромонтеров, машинистов силосов и угольной башни, машинистов пятателей молотковых дробилок, дозировщиков, дробильщиков, слесарей КИПиА, токарей, сортировщиков кокса, аппаратчиков химводоочистки, машинистов насосных установок, аппаратчиков химических цехов, стрелочников железнодорожного цеха, приемосдатчиков груза.

Выплачивается вознаграждение по итогам работы за год (тринадцатая зарплата). Работники основных цехов, кроме этого, получают вознаграждение за выслугу лет после года работы.

Трудящиеся пользуются правом на дополнительный отпуск за непрерывный стаж работы.

Одинокие обеспечиваются благоустроенным общежитием, семейным гарантируется предоставление жилплощади в течение одного года.

Обращаться: г. Кемерово, ул. Трудовая, 4 (бюро по трудоустройству и информации населения).

Коллективы РЭУ «Кузбассэнерго» и обком профсоюза рабочих электростанций и электротехнической промышленности с глубоким прискорбием извещают о безвременной кончине старейшего энергостроителя Кузбасса, бывшего начальника стройуправления Кемеровских электростанций

НЕЙШТАДТА
Зиновия Семеновича

и выражают соболезнование родным и близким покойного.

СУВЕНИР

ОЧЕРК

ИМЯ ЖУРНАЛИСТА Виктора Моисеева хорошо известно читателям «Кузбасса». Его очерки о проблемах охраны природы публиковались в газете «Правда», а повесть «Ярыгин камень» — в альманахе «Огни Кузбасса». Вот уже два года в «Кузбассе» публикуются его рассказы и очерки под рубрикой «Из таежной тетради». Эта работа отмечена первой премией Кемеровской организации Союза журналистов СССР за 1978 год. Виктор Максимович Моисеев работает корреспондентом отдела информации газеты «Кузбасс». Каждый раз главный объект его журналистского исследования — человек и природа.

Виктор МОИСЕЕВ

Этот очерк — о главном охотоведе Кемеровского госпромхоза Владимире Захаровиче Вахрушеве, который почти четверть века отдал проблеме восстановления поголовья в Кузнецком крае соболей, бобров, лосей, других ценных пушных зверей и копытных животных. Пожалуй, нет такого отдаленного таежного уголка в Кузбассе, где бы не побывал за эти годы В. З. Вахрушев, изучая условия обитания диких животных. Об одном из таких походов и рассказывает автор очерка В. Моисеев.

ВПОЛНУЮ силу пурга разыгралась на седловине гольца Саргаинский. Белой пеленой она затянула все пространство, дунула в иерихонскую трубу, и жуткий вой полетел над горами, срывая с крутых склонов безмолвные лавины.

Идущий впереди Степан Кучаков вдруг подломился в коленях, широко раскинув на ветер руки, упал на разлинеенный застругами жесткий фирн снежника, застонал:

— Все, Володенька! Карачун, однако, пришел.

Он поманил к себе напарника:

— Ложись рядом...

У Вахрушева противно стучали от холода зубы. Его трясло так, что временами казалось: идет в забытье, в каком-то безмерном пространстве. И если бы не красная стрелка компаса, картушку которого он то и дело близоруко подносил к слезящимся от снежной сечи глазам, не было бы в этом сбесившемся мире никакого ориентира.

В реве пурги слова Кучакова утонули как комариный писк. О чем говорил его спутник, Вахрушев не слышал. Но и без этого было все ясно. От этой нагой простоты отношения к жизни и смерти, которую демонстрировал проводник, Вахрушева обуяла злость. Наваливаясь всей тяжестью тела на ветер, он подошел к тому месту, где распластался Степан. Скинул лыжину и, чтобы ее не унесло ветром, прижал в груди. Широко отведя назад ногу, несколько раз саданул по меховому заду Кучакова. Тот взвился, сдернул с лица шарф, которым по самые глаза был укутан, визгливым фальцетом зачастил:

— Ты чего дерешься, черт эдакий. Человек к встрече с богом готовится, молитву творит, а ты пинаться!

Мешая снег со слезами, Степан зло глянул на Вахрушева, который глыбой высился перед ним, всхлипнул:

— Чему тебя в институте учили, стариков обижать?..

Но Вахрушева было трудно разжалобить. Теперь кулаком он огрел по затылку севшего проводника:

— Я тебе устрою свиданьице с богом! А ну вставай!

Степан попытался откатиться в сторону, но Вахрушев придавил его коленом:

— Внизу тайга, она укроет...

С этими словами он поддернул кверху своего напарника, укрепил его на лыжах и торчками в спину погнал вперед.

— Двигать надо, Степан, быстро, понял...

Сколько времени шли они в этой снежной кутерьме, Вахрушев не мог вспомнить потом. Кучаков то и дело старался упасть в снег. Идущий следом Вахрушев при этом наступал на его лыжи. Чертыхаясь, он снова торчками под бока поднимал напарника. Тот, глотая слезы, смирился со своей судьбой и уже не материл на чем свет стоит охотоведа. Всю злость, которая клокотала у него в груди, он выплеснул на своего шуряка Гридасова.

— Ну, Ваньша, черная душа! Из-за тебя смертную муку принимаю.

Три дня назад Гридасов исчез со стана, прихватив все продукты. Первым побег обнаружил Вахрушев. Когда пришел из маршрута к месту ночевки Кучаков, они решили организовать погоню.

— Продукты-то зачем все взял? — негодовал охотовед.

— Не догадываешься? — хитровато щуря и без того узкие, с большими мешками под веками глаза, сказал Степан. — Это он в отместку: ты ему соболей не дал половить, он тебе — маршрут до конца довести. Смекаешь?..

— Так ведь сколько раз объяснял: не время ловить, весна.

— Это для казны нельзя, а городским бабам только дай, с руками оторвут.

Шли лыжницей Гридасова недолго. Кучаков попробовал рукой след, уверенно заявил:

— Шпарит без оглядки, за два дня не догоним.

— Выходит, хоть назад голодухой, хоть вперед...

— Получается так...

— Ну и что предлагаешь?— спросил Вахрушев.

Кучаков пожал плечами:

— Мое дело маленькое, ты начальник.

— Я начальник, а ты проводник, тебе решать.

Достали карту. Степан долго рассматривал ее. Обгорелым ногтем указательного пальца, которым он постоянно ковырялся в трубке, прочертил короткую линию:

— Вот ежели так пойдем, три дня пути выиграем. Только бы Саргаинский голец пропустил...

ПУТЬ этот вполне устраивал Вахрушева. Пусть хоть и не в полном масштабе, как это планировалось, но все же он сможет провести учет соболей на большой территории, осмотрит угодья, которые все еще не опромышливают охотники госпромхоза. Однако случилось то, чего пуще всего боялся Кучаков. По его словам, Саргаинский перевал отличается лютыми пургами. Не один охотник нашел здесь себе вечное становище. Не нужда, разве стал бы Степан на старости лет испытывать свою судьбу у горных духов. Видать, недовольны они тем, что нарушили люди их покой, забрались без молитвы и подношения духам в заоблачную высь. За это и обрушили свирепую пургу, чтобы наказать как следует смельчаков.

До леса они все же дошли. Пурга, наткнувшись на густой ельник, осела в бессильной злобе.

С каким легким настроением был готов Степан принять смерть на перевале, с такой же легкостью в нем проснулась кипучая энергия жизнедеятельности. Он деловито закружил по ельнику, выискивая сухостоину, на которой не осталось и признаков коры. Только такие дрова могли дать настоящий жар и надежную ночевку.

Найдя подходящую лесину, выхватил из-за пояса топор, протянул Вахрушеву:

— Руби, а я логово сделаю.

Сбросив лыжи и сразу же провалившись чуть не по пояс в снег, он начал обтаптывать его. А потом, как лопатой, стал его разгребать лыжиной.

Ночь упала на горы, усмирив пургу. Открылось высокое небо. До звезд, казалось, рукой подать.

Сложив ноги калачиком, сидит перед жаркой подьей Кучаков. Привалясь спиной к стенке логова, обложенной толстым слоем лапника, дремлет Вахрушев. В котелке булькает пустой кипяток, приправленный лишь еловыми почками. Степан ножом строгает свою трубку на мелкие крошки, смешивает их с белым ягелем и сворачивает тонюсенькую самокрутку. Вонючий дым ест глаза, словно наждаком дерет легкие. Но чувство голода, который криволапой росомахой рвет все изнутри, заметно отступает.

Чай согревает лишь ненадолго. Не допив из кружки, Вахрушев плеснул зеленоватое пойло в борт логова:

— Вода есть вода. Завтра непременно надо что-нибудь добыть, а то и в самом деле загнуться недолго.

Однако прошло еще два дня, прежде чем охотоведу повезло и он точным выстрелом ссадил с елки рябчика. А еще через несколько минут привалило целое богатство. Шесть петушков лежало у него в котомке, когда на выстрелы приплелся Степан:

— Попал?

— Конечно!

Не сговариваясь, они тут же быстро соорудили костер, поставили на него котелок со снегом. Владимир ловко снял с одного рябчика перо вместе со шкуркой, выбросил потроха. Не успела вода ударить ключиком в котелке, как Степан выхватил из него рябца. Но откусить не успел. Владимир броском отнял у него птицу, сунул ее за пазуху.

— Ты чего? — выкатив бешено глаза, вздыбился Кучаков. — С голодухи уморить хочешь, себе все прихамать?..

Вахрушев постарался успокоить напарника:

— Нельзя нам есть мясо— окочуримся. Давай сначала бульон похлебаем.

Однако остановить Кучакова было не так просто.

— Сам пей это хлебово, а мне трех рябчиков гони, сами как-нибудь разберемся...

Он решительно шагнул к Вахрушеву, но от легкого толчка сел в снег. По грязным, закопченным щекам потекли слезы, оставляя светлые дорожки. Размазывая их кулаками, Степан причитал:

— Какой же я дурак, что не понял намеков Ваньши. Уходить надо было и мне, злой ты человек, каких тайга не видела...

— Ну ладно, — сдался Вахрушев, протягивая проводнику бедрышко птицы и неполную кружку с бульоном. — Жевни малость...

Степан даже не заметил, как проглотил успевшее только сверху побелеть мясо. И тут же почувствовал, что в желудке вспыхнул огонь. Резкая полосующая боль ударила по всему животу, собрала все внутренности в тугой клубок. Кучаков охнул и чуть не потерял сознание. Владимир через силу заставил его сделать глоток из кружки:

— Я же говорил, а ты...

Но Степан не слушал его. Катаясь по снегу, он блажил на весь свет, проклиная тот миг, когда выклянчил злополучное бедрышко. Постепенно боль отступила. Через несколько минут он уже со свистом швыркал сквозь щелястые, прокуренные до черноты зубы крутой кипяток. Слез словно и не было. И обиды — тоже. Степан, щуря от удовольствия глаза, цокал языком:

— Ох, и ученый же ты, видать, мужик. В пурге не заблудился, с голодухи не загнулся. Добыл мяса, опять же не дал старику от боли умереть.

— Теперь живы будем, — поддержал его Вахрушев. — Сегодня дневку сделаем, сил наберемся, а там и до дома рукой подать.

Но дневка сил не прибавила, хотя мяса у них теперь была целая гора. Попив бульона и съев небольшой кусочек грудинки, Владимир сделал большой круг и добыл матерого глухаря. Пир стоял горой, не хватало только соли. Вахрушев знал: ее отсутствие и не давало восстановить силы. Соль вымывалась дистиллированной водой, натопленной из снега.

Нежданно-негаданно повезло на следующий день, когда их лыжница вышла на заброшенный поселок геологов. Кучаков деловито осматривал подряд все домики, в которых были выбиты стекла.

— Не может быть, чтобы здесь не нашлось соли.

Они обшаривали уже третий дом, когда в захламленном углу Вахрушев обнаружил среди всякой рухляди серый комок соли в грязных разводах и потеках.

— Есть!

Они лизали соль, не дожидаясь, когда закипит вода в котелке, в котором лежал добрый кус глухаря. Потом Кучаков хлопнул себя по лбу:

— Слушай, на чердаке какая-то хреновина лежит.

Поднялись по скрипучей лестнице на чердак. В сумраке Вахрушев разглядел ящики, набитые обыкновенными электросчетчиками. «Какой ретивый хозяйственник заброс сил их в такую глухомань?» — подумал Владимир и принялся объяснять Степану, для чего предназначен счетчик. Тот недоверчиво смотрел на охотоведа:

— Неужто все до копеечки учитывает?

— А как же, — успокоил его Вахрушев. — Все до тютельки.

— Ясно, — удовлетворенно кивнул Степан, и, скинув котомку, стал укладывать в нее счетчики.

— Ты что, ошалел? — удивился Вахрушев.

— Э, не говори, — хитровато погрозил ему пальцем в ответ Кучаков.

— Да на кой ляд они тебе дались?

— Вот-вот, грамотный, а такого простого дела сообразить не можешь...

Лишь увязав в котомку шесть черных ящиков со стеклянными окошками над циферблатом, Степан удостоил Вахрушева вниманием.

— У нас деньги по лампочкам берут. Горит она или нет — а ты плати. Теперича не надуют.

— Так зачем шесть штук?

— А как же. Свату Федьке надо. Сыну Ваське. Гридасову, хоть ты и знаешь: черной души он человек, да шуряк ведь. Теперича заготовителю, чтобы шкурки хорошим сортом принимал. Да один в запас, вдруг сломается.

Вахрушев против такой железной логики не мог возразить. Единственное, предупредил:

— Помогать не буду, сам тащи...

— Не беспокойся, — засуетился Степан, — бог даст, дотащу.

ТРИ дня пути оставалось от брошенного поселка геологов до жилья. Сытное подсоленное мясо придало сил, и двигались они в первый день довольно быстро. Только Вахрушев стал примечать, что к концу дня Кучаков нет-нет да и приваливался на валежину, снимал шапку. От черной его копны волос столбом валил пар. Вахрушев поджидал напарника, не торопил его. Тот, чуть отдышавшись, со стоном закидывал за спину котомку и снова двигался вперед.

В марте приходит весна света. И потому даже в сумерках, когда уже на фиолетовом небе вспыхивают первые крупные звезды, в тайге все еще светло и можно идти, если бы были силы. Но их-то как раз и не хватало. Вахрушев уже давно присматривал место, где можно затаиться, когда вдруг услышал хриплый голос Кучакова. Обернулся и был поражен картиной. Степан, сорвав с плеч котомку, стал развязывать ее.

— Этот Ваньша, пень ему в дыхало, чуть меня не загубил, а я ему, старый дурак, счетчик из последних сил тащу.

Подержав черный ящик в руках, он широко размахнулся и швырнул его далеко в снег.

— Обойдется без подарочка, душа черная.

— Вот это ты правильно сделал, — похвалил его Вахрушев.

— Сами соображаем, — пробурчал Кучаков. — Пущай по-старому платит шуряк.

По-настоящему круто стало Степану на второй день. С утра он еще крепился. Но к обеду, когда чарым — прочная ледяная корка — отошел под жаркими лучами солнца и на лыжи стал липнуть пудовыми пластами снег, он не выдержал. Открыв котомку, Степан взял в руки счетчик.

— Сват Федька скупердяй. У него денег — тысячи. Не обеднеет.

Первый счетчик черной рыбкой нырнул в снег.

— Васька такой лоб, кулаком не сшибешь. На трелевочнике работает в леспромхозе, на доске Почета фотка висит. Скоро в отпуск пойдет, пущай из города себе эту хреновину и привезет.

Второй счетчик нырнул следом.

С третьим Кучаков расстался еще легче.

— Был наш заготовитель жуликом, так жуликом и подохнет.

С четвертым вообще вопроса не было.

— Нынче техника надежная, век служить будет. Так что запасной не потребуется.

Наблюдая эту картину, Вахрушев чуть не задохнулся от смеха, распиравшего его словно кузнечные меха. Он то и дело смахивал выступавшие слезы и приговаривал:

— Ну даешь, Степан! Ну даешь!..

Однако с пятым счетчиком вышла заминка. Кучаков выудил его со дна котомки, подержал на руке, словно взвешивая, отер полой куртки пыль и прилипшие хвоинки. Повздыхав, он как-то виновато глянул на охотоведа:

— Ты уж извини, Володенька, этот потащу домой.

— Дело вольное, — махнул рукой Вахрушев. — Тебе тащить, не мне.

Поселок, куда они шли, был расположен на железнодорожной магистрали, которая надвое рассекала тайгу. Уже были слышны далекие гудки локомотивов, когда Степан устало рухнул в снег. Лежал долго, хватая почерневшим, запекшимся ртом снег, мотая из стороны в сторону головой. Вахрушев ждал проводника. Он и сам едва стоял на ногах. И только вид вконец измотанного старика служил для него последней мерой терпения. Владимир знал: если и он рухнет, оба не выйдут отсюда.

Кучаков медленно поднялся на ноги, кое-как укрепился на лыжах. Он снял котомку и долго-долго держал перед собой счетчик. Потом, решившись, вяло откинул его в сторону.

— Век платил по трешке, беды не знал. Вдруг этот чертов счетчик еще больше намотает, а?..

Он с заискивающим видом посмотрел на охотоведа. Вахрушев поспешил успокоить старика:

— Правильно говоришь, намотает за милую душу на десятку.

И круто меняя тему, закончил:

— Пойдем, Степан Саввич, теперь уже недалеко осталось.

Над тайгой катился призывный гудок тепловоза.

РЕЗУЛЬТАТЫ ВИКТОРИНЫ

ЧТО ВЫ ЗНАЕТЕ О СОЦИАЛИСТИЧЕСКОЙ РЕСПУБЛИКЕ ВЬЕТНАМ?

2 сентября 1979 года братский вьетнамский народ отметил 34-ю годовщину образования Социалистической Республики Вьетнам. В связи с этой датой областной совет профсоюзов, областная организация Союза журналистов, областной Комитет защиты мира и редакция газеты «Кузбасс» провели викторину, посвященную Социалистической Республике Вьетнам. Жюри проанализировало работы, присланные в редакцию, и отметило глубокое содержание их, художественное оформление многих ответов.

Первые премии (бесплатные путевки в СРВ) присуждены Проценко Алевтине Андреевне — преподавателю ССПТУ-1, Прокопьевский район; Шевардиной Ларисе Алексеевне — ткачихе Кемеровского комбината шелковых тканей, Кемерово.

Вторые премии (транзисторные приемники): Даниловой Лидии Алексеевне—работнице шахты «Бирюлинская», г. Березовский; Волкову Анатолию Александровичу — преподавателю КузПИ, Кемерово.

Третьи премии (фотоаппараты): Гудченко Вере Тимофеевне—учащейся школы № 16, Кемерово; Потиенок Нине Васильевне — инженеру-технологу, г. Кемерово; Красковскому Петру Еремеевичу — руководителю проектно-сметной группы треста «Кемеровотяжстрой», Кемерово.

Поощрительные премии (иллюстрированные книги об искусстве и художественные произведения): Варанкину Геннадию Александровичу — дежурному по ст. Новокузнецк-Восточный; Суменкову Николаю Сергеевичу — библиотекарю КузПИ, Кемерово; Протасевичу Александру Емельяновичу — зоотехнику совхоза «Прокопьевский», Прокопьевский район; Олейник Дарье Марковне и Даниилу Ивановичу — пенсионерам, Кемерово; Кабанову Константину Анатольевичу — учащемуся Менчерепской средней школы, Беловский район; Абросимову Василию Яковлевичу, Кемерово; семье Тимченко, г. Кемерово; Кудрявцевой Зое Ивановне—преподавателю, г. Топки; Дробату Петру Терентьевичу — заведующему общим отделом райкома КПСС, Прокопьевский район; Дангиной Нелли Ивановне — врачу, г. Ленинск-Кузнецкий; Сумбаеву Александру Федоровичу — такелажнику анилинокрасочного завода, Кемерово.

Кроме того, Почетными грамотами облсовпрофа, областного Комитета защиты мира, правления областной организации Союза журналистов СССР и редакции газеты «Кузбасс» награждаются товарищи В. И. Протасов, Н. Г. Галенко, О. В. Верячева, Н. Г. Курмашева, Г. А. Пестерева, Л. В. Быкова, В. Н. Виноградова, В. Н. Силантьева.

Жюри благодарит всех, принявших участие в викторине. Вручение наград состоится 20 сентября 1979 года в редакции газеты «Кузбасс» (Кемерово, Ноградская, 3), в 16 часов.

ЖЮРИ ВИКТОРИНЫ.

«ОГНИ КУЗБАССА» № 3

Вышел из печати третий номер литературно-художественного и общественно-политического альманаха «Огни Кузбасса».

Открывает номер очерк «Железная держава», посвященный 15-летию Западно-Сибирского ордена Ленина металлургического завода, писателя Геннадия Емельянова и журналиста Владимира Колюбакина.

В поэтической рубрике несколько подборок стихотворений Игоря Киселева, Владимира Поташова, Иосифа Куралова, Игоря Гурьянова. Творчество двух последних авторов обсуждалось на осеннем областном семинаре молодых литераторов в прошлом году. Молодые авторы, участники этого семинара, Людмила Филаткина и Геннадий Естамонов представлены в третьем номере альманаха рассказами.

Писатели Гарий Немченко и Олег Павловский предложили вниманию читателей свои новые рассказы «Показание для тебя одного» и «Не поле перейти».

В разделе «Человек и природа» — статья Геннадия Юрова на актуальную экологическую тему о лесовосстановлении и рекультивации отработанных земель в Кузбассе. «Леса спускаются в долину».

В разделе «Критика» помещена статья кандидата филологических наук Веры Пушкаревой «На своей земле», в которой анализируется документальная повесть Олега Павловского «Отцовское поле».

В рубрике «Веселая минутка» — литературные пародии Евгения Красносельского и Людмилы Яковлевой.

Л. ГЛЕБОВА.

КУПИТЕ КНИГУ

В 1967 году в Кузбассе, как и в ряде других областей, Главкнига Госкомиздата СССР провела выборочное социологическое исследование спроса на литературу. Десять лет спустя в этих же областях проведено повторное социологическое исследование. Так появилась возможность определить характер изменений в покупательском спросе.

Если в 1967 году на вопрос: «Покупаете ли вы книги?» отрицательно ответили 4,8 процента опрошенных, то в минувшем году лишь 1,3. Интерес к книге значительно возрос у всех групп населения. Вот результаты ответов на вопрос анкеты: «По какой тематике вы покупаете книги?» Раньше художественную и детскую литературу покупали примерно 75 человек из ста опрошенных. Теперь — 82. Социологическое исследование свидетельствует о росте интереса к научно-технической литературе, книгам по экономике и медицине.

Выросло число и объем домашних библиотек. Свыше 200 книг в 1967 году имели примерно 18—19 человек из 100 опрошенных, а в 1978 году — 28. Сократилось число семей, не имеющих книг дома, с 4,6 до 0,3 процента.

Изучалась эффективность и действенность источников информации о книгах, готовящихся к изданию и вышедших в свет. Как и десять лет назад, значительная часть населения получает эту информацию из газет и журналов. Но значительно лучше стали использоваться планы выпуска литературы издательств. Наиболее эффективной формой оповещения о поступлении новинок в продажу большинство читателей считает стенды новинок. Затем называются рекомендации продавца, журналы новых поступлений, обзоры книг в магазине, оконные витрины, тематические выставки. Лица с высшим образованием предпочитают более сложные средства пропаганды и рекламы: издательские планы, картотеки, рекомендательные и тематические списки.

Все эти формы информационно-библиографической деятельности применяются в книжных магазинах. Повысить культуру книжной торговли— такова цель Всесоюзного смотра, который проводится в течение всего 1979 года. Каждый житель Кузбасса может принять в нем участие, высказать свои замечания и предложения по улучшению информации о книгах ассортиментному отделу облкниготорга.

Сейчас книжные магазины формируют заказы по издательским планам на 1980 год, заполняются карточки предварительных заказов на общественно-политические, научно-технические и другие специальные издания. Но если книги, которые интересуют покупателей, не объявлены в издательских планах, можно оставить записи в журналах «Что издать?». По предложению книготорговых организаций издательства включают в тематические планы на последующие годы переиздание книг, спрос на которые не удовлетворяется в текущем году.

Так облкниготорг старается максимально удовлетворить запросы покупателей.

Н. ЗУБОВА,
начальник ассортиментного отдела облкниготорга.
г. Кемерово.

● ФУТБОЛ

«ЗАПСИБОВЕЦ» В АТАКЕ

В этом году впервые проводятся соревнования по футболу на кубок ВЦСПС среди производственных коллективов.

На первом этапе розыгрыша сильнейшие профсоюзные команды были распределены по территориальному признаку. В Сибирской зоне в борьбу за почетный приз вступили команды Бурятской АССР, Тюменской, Новосибирской, Иркутской областей, Красноярского и Алтайского краев.

Спортивную честь Кемеровской области в этих ответственных соревнованиях отстаивает новокузнецкая команда Западно-Сибирского металлургического завода «Запсибовец». В первых играх запсибовские футболисты выиграли в Красноярске у спортивного клуба «Енисей» — 3:1, а на своем поле со счетом 2:0 добились победы над командой из Улан-Удэ.

В финальном матче зональных соревнований Сибирской зоны соперниками новокузнечан были футболисты команды «Чкаловец» Новосибирского авиационного завода. В двух предыдущих встречах новосибирцы победили тюменский «Водник» и томский «Монометрист».

Матч «Запсибовец» — «Чкаловец» проходил на стадионе Запсиба при подавляющем игровом и территориальном превосходстве хозяев поля и закончился со счетом 6:0 в их пользу. Голы у победителей забили: капитан команды Сергей Савин — три, Валерий Козодуб — два и Александр Умнов.

В следующей кубковой встрече соперником «Запсибовца» будет победитель зоны Дальнего Востока.

В. ДЕРИГЛАЗОВ.
г. Новокузнецк.

▲ СЛУЖЕБНОЕ СОБАКОВОДСТВО

С УЧАСТИЕМ «КИНОАКТЕРА»

На стадионе «Кировец» областного центра состоялась выставка служебных собак, организованная кемеровским клубом служебного собаководства ДОСААФ.

Программа выставки включала испытания по общему курсу дрессировки, смотры-соревнования по защитно-караульной службе, а также по экстерьеру.

Победителями соревнований стали по старшей группе овчарки Урс (хозяйка Вера Удовицкая) и Чайка (Владимир Знак). Кстати, Урс снялся недавно в телефильме «Концерт для контрабаса с собакой», созданном Кемеровской телестудией.

В средней группе судьи признали лучшими Дика. Его подготовил П. И. Савенков.

Выставка завершилась показательными выступлениями четвероногих воспитанников.

С. ГОРЕЛОВ.
г. Кемерово.

НАКАЗ КУЗБАССОВЦЕВ ВЫПОЛНИЛИ!

В составе 7-го гвардейского Нежинско-Кузбасского корпуса я прошел боевой путь от Москвы до Берлина. Минули годы, но как сейчас вижу сожженные русские деревни и села, глаза детей, в которых застыл страх, серые от усталости и недосыпания лица однополчан...

Зима 1942—1943 гг. вспоминается мне страшно холодной — ни днем, ни ночью мы не могли согреться в теплом доме, все было порушено немцами.

Бои под Великими Луками отличались особой жестокостью. В атаку шли колонны пьяных немцев, прикрываемые танками. Самоотверженно действовали наши танкисты, смрадным костром горели вражеские машины. А танкист младший лейтенант Носов подбил два немецких танка. Мы несли немалые потери. Медсестра О. И. Сноткова вынесла из-под огня десятки раненых, но и ее не миновала фашистская пуля...

Немцы надеялись на скорую победу, имели при себе парадную форму и белые перчатки, чтобы во всей красе пройти по Красной площади. Но мужество советских танкистов, солдат и офицеров опрокинуло планы гитлеровцев. Вместо парада в Москве бежали они по разоренной земле, которую сами планомерно превращали в пустыню.

В боях на Курской дуге, при форсировании Днепра воины 7-го механизированного корпуса показывали чудеса храбрости, мы были в авангарде Центрального фронта. Когда мы вышли к воспетой поэтами могучей реке, не увидели спокойной игры волн — вода буквально кипела от разрывов пуль и снарядов. Даже в тихую погоду непросто переплыть Днепр на лодке, а каково это сделать под сплошным артогнем! Боевую задачу мы выполнили. Шестнадцати воинам корпуса за Днепровскую операцию было присвоено звание Героя Советского Союза.

Летом 1944 года рабочая делегация кузбассовцев передала корпусу технику и оружие, изготовленные из сверхплановой стали и на средства трудящихся. Сибиряки напутствовали: с честью пронесите боевое знамя сквозь огонь суровых битв.

Воины корпуса выполнили наказ шефов, с победными боями пройдя пол-Европы. войну закончили на Эльбе.

И. КУЦ,
ветеран гвардейского Нежинско-Кузбасского корпуса.

ПО ГРИБЫ С УЛЫБКОЙ

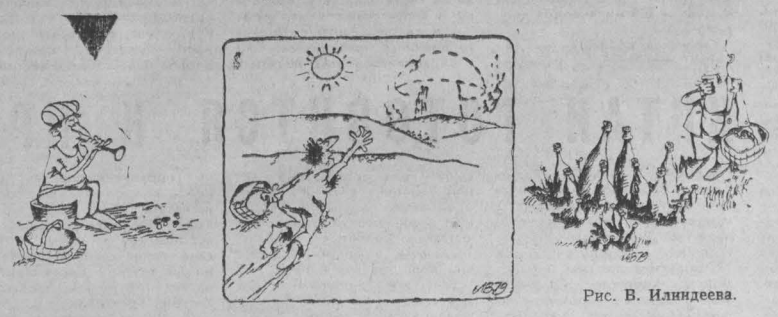

Рис. В. Илиндеева.

В ОБЩЕСТВЕННОЙ ПРИЕМНОЙ «КУЗБАССА» НА СЛЕДУЮЩЕЙ НЕДЕЛЕ С 10 ДО 17 ЧАСОВ ПРИНИМАЮТ:

Понедельник — **В. В. Марковцев.**
Вторник — **Н. А. Высоцкий.**
Четверг — **М. Е. Удачин.**
Пятница — **Ю. В. Сарычев.**

В среду с 10 до 13 часов принимает юрист **Т. И. Даниловская**, с 15 до 17 часов — нотариус **Т. М. Казанцева.**

Редактор
Н. А. БУРЫМ.

Адрес редакции и издательства: 650630, ГСП, г. Кемерово-99, ул. Ноградская, 3. Телефоны: приемной редактора 6-69-74, заместителей редактора 6-65-74, 6-70-82, ответственного секретаря 6-68-81, зам. ответственного секретаря 6-65-63, отделов редакции: партийной жизни 6-61-83 и 6-02-08, пропаганды 6-66-73, 6-44-22, Советов народных депутатов 6-64-84, тяжелой индустрии 6-69-44, 95-51-02 6-62-37, химической и легкой промышленности 6-65-86, 6-38-49, сельского хозяйства 6-67-82 и 6-90-71, культуры 6-62-01, 6-47-44, строительного 6-67-46 и 6-02-00, писем и рабселькоров 6-90-52, 6-78-97, 6-87-68, 6-60-72; информации и спорта 6-82-61, 95-58-76, 6-62-37, еженедельника «Панорама» 6-63-02, объявлений 6-68-72, фотокорреспондентов 6-90-63, приема информации 6-88-85, общественной приемной 6-66-52, бухгалтерии 3-89-53, директора издательства 6-69-23. Собственные корреспонденты: в Новокузнецке — 7-02-04, Прокопьевске — 2-17-34, Ленинске-Кузнецком — 2-03-21, Белове — 2-01-43, Междуреченске — 33-04, Юрге — 2-06-09.

ОП 01511 Типография издательства «Кузбасс». 1 Индекс 51968. Заказ № 207.