Кемеровская областная научная библиотека
Газетно-журнальный фонд

Пролетарии всех стран, соединяйтесь!

КУЗБАСС

ОРГАН КЕМЕРОВСКОГО ОБКОМА КПСС И ОБЛАСТНОГО СОВЕТА НАРОДНЫХ ДЕПУТАТОВ

Газета основана в январе 1922 года.
№ 200 (16831).
СУББОТА, 1 СЕНТЯБРЯ 1979 года.
Цена 2 коп.

В НОМЕРЕ

● На полях области. 1 стр.
● Здравствуй, новый учебный! 1, 2 стр.
● Проблемы прокопьевских шахтостроителей. 2 стр.
● Календарная страница. 4 стр.

НА ПОРОГЕ ЗНАНИЙ

Сегодня первое сентября. Сегодня начинается новый учебный год. Вновь радостной приметой наступающего дня станут для нас голоса школьных звонков и голоса наших ребят, спешащих на урок. Распахнуты двери 1 210 школ, 101 профтехучилища, 58 средних и 8 высших учебных заведений. Более 600 тысяч юношей и девушек приступают к занятиям. О том, чтобы новый учебный год начался организованно, чтобы путь юных к знаниям был радостным и плодотворным, позаботились тысячи людей.

Вооружать молодое поколение «непобедимым оружием исторической правды, глубоким пониманием общественного развития» — об этом напоминает нам постановление ЦК КПСС «О дальнейшем улучшении идеологической, политико-воспитательной работы». Актуальные задачи учебных заведений, вытекающие из этого постановления, были в центре внимания прошедших августовских конференций.

Прямая связь результатов коммунистического воспитания с постановкой образования, совершенствованием его качества вполне закономерна. Усиление этой связи выдвигает сегодня на первый план воспитательную сторону образования, комплексный подход к постановке всего дела воспитания. В связи с этим особенно остро встает вопрос выполнения закона о всеобщем обязательном образовании. Хороших результатов в этой работе достигли в Новокузнецке и Междуреченске, Крапивинском, Тяжинском, Яшкинском районах. Серьезные упущения — в Анжеро-Судженске, Ленинске-Кузнецком, Киселевске, в Ижморском, Мариинском и Новокузнецком районах.

В свете постановления ЦК КПСС партийным, комсомольским организациям, педагогическим коллективам многое предстоит сделать по усилению идейно-политического воспитания учащейся молодежи, сердцевиной которой было и остается формирование у них научного мировоззрения, беззаветной преданности делу партии, коммунистическим идеалам, любви к социалистической Отчизне. Это важнейшее положение должно пронизывать все содержание учебно-воспитательной работы как на уроках, так и во внеурочное время.

Учебный процесс — основной путь воспитательного воздействия на учащуюся молодежь. И каждый урок, каждое занятие должны нести в себе высокий заряд идейности. Все более важное значение в этом отношении должна играть внеклассная работа. В этом плане в учебных заведениях области накоплен неплохой опыт. Воспитательными центрами стали ленинские музеи и комнаты, музеи боевой и трудовой славы, клубы интернациональной дружбы. Хорошо эта работа поставлена в школах № 99 Новокузнецка, № 24 Киселевска, № 68 Прокопьевска, СГПТУ-49 Кемерова и СГПТУ-38 Ленинска-Кузнецкого, Кемеровском техникуме пищевой промышленности и Новокузнецком индустриальном техникуме.

Но в некоторых учебных заведениях нет четкой системы идейного воспитания, эта работа сводится к отдельным, порой плохо подготовленным мероприятиям, носит просветительский характер, подменяется словесной трескотней, шумихой. К подготовке и проведению мероприятий мало привлекаются сами учащиеся. Следует лучше информировать молодежь о событиях внутренней и международной жизни, активно использовать в учебно-воспитательном процессе ритуалы, связанные с государственными символами СССР и РСФСР. В этих целях надо широко использовать подготовку к 110-й годовщине со дня рождения В. И. Ленина и к XXVI съезду КПСС.

Самое серьезное внимание в новом учебном году по-прежнему должно быть уделено вопросам трудовой подготовки и профессиональной ориентации учащейся молодежи. Сделано здесь немало. Допрофессиональную подготовку получают 370 тысяч школьников, более 25 тысяч старшеклассников занимаются в межшкольных учебно-производственных комбинатах. Положительный опыт работы учебно-производственных комбинатов области в этом году был одобрен Советом Министров РСФСР. Год от года учащихся, студентов все активнее привлекают к общественно полезному труду. Работая в ученических производственных бригадах, в лагерях труда и отдыха, в студенческих отрядах, юноши и девушки приносят немалую пользу народному хозяйству области. Учащимися профтехобразования в учебных мастерских на предприятиях, стройках, в совхозах и колхозах области выполнен объем работ на 8,5 миллиона рублей.

Надлежащим образом поставить трудовое обучение и воспитание можно только в союзе с заводом, совхозом, колхозом, предприятием, опираясь на их помощь. Все больше предприятий считают помощь школе, профтехучилищу, техникуму, вузу своим кровным делом. Интересный опыт совместной работы с учебными заведениями имеется на Западно-Сибирском металлургическом заводе, в производственных объединениях «Азот», «Химпром», совхозе «Заря» Промышленновского района и др.

Осуществление комплексного подхода к формированию личности требует значительного улучшения нравственного воспитания подрастающего поколения. В то же время, как отмечалось на августовских конференциях, в большинстве учебных заведений именно в этих вопросах нет четкой системы. Самым серьезным недостатком в нравственном формировании учащихся и студентов сегодня остается слабая работа по воспитанию дисциплинированности, ответственности перед коллективом, обществом. Нередко пропуски занятий, уход с уроков по-прежнему не находят осуждения со стороны коллектива учащихся, комсомольских групп. Только учащимися профтехучилищ области в прошлом году без уважительных причин пропущено почти 47 тысяч часов.

Все имеющиеся в нашем распоряжении средства должны быть направлены на искоренение таких уродливых проявлений, как равнодушие, индивидуализм, нигилизм, черствость, потребительская психология, пьянство. Особую тревогу должны вызывать факты правонарушений и преступности среди молодежи. Неблагополучно обстоят дела в Осинниках, Прокопьевске, Киселевске.

Есть немало и других проблем, над решением которых предстоит работать учебным заведениям в новом учебном году.

Успех обучения и воспитания молодого поколения зависит прежде всего от идейной зрелости и профессионального мастерства преподавателя, его любви к своим воспитанникам, осознанной ответственности за судьбу каждого из них. Большинство преподавателей области стали настоящими добрыми наставниками своих питомцев.

Первейшая обязанность руководителей учебных заведений, партийных, профсоюзных, комсомольских организаций — создать преподавателю необходимые условия для работы, самообразования и отдыха. В особом внимании и заботе нуждаются молодые педагоги, которые впервые в этом году (а их у нас более тысячи) начнут работать после окончания вузов.

НА СНИМКЕ: учитель школы № 45 Н. И. Перебоева поведет этих первоклассников — Оксану Александрову и Игоря Соколова в мир знаний.

(Репортаж «Первый звонок» см. на 2-й стр.).

Фото **В. Грызыхина.**

г. Кемерово.

В СПОРЕ ЗА КУБКИ

Орджоникидзевский райком КПСС и исполком народных депутатов гор. Новокузнецка нынче учредили кубки имени Героев Социалистического Труда Егора Ивановича Дроздецкого и Ивана Егоровича Сизых для награждения очистных и проходческих бригад, добивающихся высоких показателей в труде. Подведены итоги социалистического соревнования горняцких коллективов района.

Кубок имени Е. И. Дроздецкого завоевала очистная механизированная бригада Ивана Михайловича Букурова с шахты «Абашевская», которая с начала года отправила на-гора около 27 тысяч тонн угля сверх плана.

Второй кубок имени И. Е. Сизых завоевала проходческая бригада Героя Социалистического Труда Николая Михайловича Романцова с шахты «Юбилейная». За восемь месяцев коллектив бригады прошел около 6 000 метров горных выработок.

А. РЫЛОВНИКОВ,
зам. председателя профкома шахты «Абашевская».

г. Новокузнецк.

ВРУЧЕНИЕ НАГРАДЫ ТОВАРИЩУ Ю. В. АНДРОПОВУ

В Кремле 30 августа состоялось вручение ордена Октябрьской Революции члену Политбюро ЦК КПСС, председателю Комитета государственной безопасности СССР Ю. В. Андропову. Высокую награду Родины вручил Генеральный секретарь ЦК КПСС, Председатель Президиума Верховного Совета СССР Л. И. Брежнев.

При вручении были товарищи В. В. Гришин, А. А. Громыко, А. Н. Косыгин, М. А. Суслов, Д. Ф. Устинов, К. У. Черненко, П. Н. Демичев, В. В. Кузнецов, М. С. Соломенцев, Н. А. Тихонов, И. В. Капитонов, В. И. Долгих, М. В. Зимянин, М. С. Горбачев, а также помощники Генерального секретаря ЦК КПСС А. М. Александров, А. И. Блатов, секретарь Президиума Верховного Совета СССР М. П. Георгадзе.

Тов. Л. И. Брежнев выступил при вручении награды.

Выступление Л. И. БРЕЖНЕВА

Дорогой Юрий Владимирович!

Президиум Верховного Совета СССР, по предложению Центрального Комитета партии, принял Указ о награждении тебя за большие заслуги перед Коммунистической партией и Советским государством орденом Октябрьской Революции. И мне доставляет искреннее удовлетворение возможность вручить тебе сегодня эту заслуженную награду в присутствии наших товарищей и коллег — членов и кандидатов в члены Политбюро и секретарей ЦК.

Твой вклад в наше общее дело многообразен и весом. Комсомольская, партийная, дипломатическая работа, активная деятельность в области международной политики нашей партии — и вот теперь уже 12 лет напряженный труд на исключительно важном участке, связанном с обеспечением безопасности нашего Советского социалистического государства, спокойной жизни советского народа.

И на всех этих участках, всегда и неизменно, ты проявлял и проявляешь себя как предельно честный и самоотверженный труженик, творчески мыслящий человек, умелый организатор, требовательный к себе и другим, и прежде всего — как убежденный коммунист, беззаветно преданный делу ленинской партии, высоким целям нашего коммунистического строительства.

(Окончание на 3-й стр.)

ОРДЕН НА ЗНАМЕНИ ГОРОДА

МАГНИТОГОРСК (Челябинская область), 30 августа. (ТАСС). Легендарному городу у горы Магнитной сегодня вручен орден Ленина. Этой высокой награды он удостоен за заслуги трудящихся в социалистическом строительстве, их большую роль в индустриализации страны и значительный вклад в обеспечение разгрома немецко-фашистских захватчиков в Великой Отечественной войне.

В новом Дворце культуры металлургов состоялось торжественное заседание городского комитета партии и городского Совета народных депутатов. Член Политбюро ЦК КПСС, секретарь ЦК КПСС А. П. Кириленко, выступая на заседании, передал магнитогорцам горячий привет и сердечные поздравления с высокой наградой от Центрального Комитета КПСС, Президиума Верховного Совета СССР и Совета Министров СССР, от товарища Л. И. Брежнева. Он огласил Указ Президиума Верховного Совета СССР и под бурные аплодисменты прикрепил к знамени Магнитогорска орден Ленина.

Выступившие на заседании выразили глубокую признательность Центральному Комитету КПСС, Президиуму Верховного Совета СССР, Совету Министров СССР, лично Леониду Ильичу Брежневу за высокую оценку труда всех поколений магнитогорцев. Они отметили, что развернувшееся социалистическое соревнование за достойную встречу 50-летия Магнитки подняло на новую ступень творческую активность тружеников города, умножило их усилия в борьбе за выполнение исторических решений XXV съезда КПСС.

УРОЖАЙ 79

ВЕСТИ РАБОТЫ В КОМПЛЕКСЕ!

Проверяем выполнение обязательств

БРИГАДИР ОЗАБОЧЕН

Бригада А. Ф. Фатыхова — инициатор районного соревнования животноводов за наращивание продуктивности скота. Она обязалась за пастбищный период получить 1 500 килограммов молока от коровы, а до конца года выйти на рубеж 3 000.

Адрес бригады: совхоз «Луч», деревня Сметанино. Наверное, недаром люди назвали свою деревню столь «вкусным» именем. Вокруг хорошие пастбища для скота, а работать сметанинские животноводы умеют. Пример тому — бригада, возглавляемая Амиром Фатыховичем Фатыховым.

Приняв на себя высокие обязательства, коллектив бригады развернул соревнование за достижение намеченной цели.

— Стыдно будет, если не выполним взятые обязательства, — говорит бригадир, — но, думаю, справимся.

В этом небольшом коллективе все работают на совесть. Амир Фатыхович считает, что в работе животновода мелочей нет. Ему до всего есть дело. И о людях он судит по их отношению к работе.

Фронтовик, коммунист А. Ф. Фатыхов второй год возглавляет бригаду животноводов. Но был он бригадиром и раньше, несколько лет назад. Тогда ему удалось за короткий срок поднять удои в бригаде с 1 700 до 3 500 кг молока на корову в год. Затем работал управляющим отделением. Когда партком и руководство совхоза попросили снова принять бригаду — принял и работает с полной самоотдачей. В бригаде с начала года получено по 2 500 килограммов молока от коровы.

В каждом деле должен быть заводила. И таким заводилой в бригаде Фатыхова является М. Н. Юневич. Вот уж у кого скот действительно всегда ухожен. Добросовестное отношение к делу опытной доярки привилось и всем остальным членам бригады. Тридцатилетний труд М. Н. Юневич по достоинству оценен. Она награждена орденами Ленина, Октябрьской Революции, «Знак Почета», многими медалями. Есть в бригаде и еще один орденоносец. Это тоже опытная доярка К. М. Асадулина. Двадцать пять лет проработала в животноводстве кавалер ордена Трудового Красного Знамени.

— Я свою бригаду не сменял бы ни на какую другую, — говорит А. Ф. Фатыхов. — У меня не только доярки отлично знают дело. Очень добросовестно работают и скотники В. Л. Мурзинов и Н. Ф. Харцев.

Бригада часто собирается вместе. Поговорить всегда есть о чем. Надо обсудить то, как поработали, отметить упущения, найти пути исправления недостатков, подвести итоги соревнования. Сейчас впереди М. Н. Юневич. Следом за ней идут М. Н. Майкова и В. В. Медведева.

— Строгое соблюдение распорядка дня, — продолжает бригадир, — это тоже одно из слагаемых успеха. Несмотря на то, что травы на лугах загрубели, суточный удой держится в пределах 11 килограммов.

Результаты работы могли быть и выше, если бы пораньше оказался управляющий отделением А. Н. Стрельцов. С его легкой руки подкормку скоту подвозили всего пять раз.

Мало внимания уделяет обновлению стада зоотехслужба совхоза. По мнению бригадира, если бы их стадо обновить процентов на 10—15, то они сейчас могли бы бороться за достижение не трехтысячного рубежа по удою молока от коровы, а более высокого.

Удивляет доярок то, что председатель рабочкома совхоза Т. А. Ивойлова — крайне редкий у них гость. Мало заметна ее работа по активизации соревнования.

Осень не за горами. Совсем скоро надо будет ставить скот в зимние помещения. Бригадир озабочен тем, что ремонт скотных дворов по существу еще не начат. А ведь переходный период — самый ответственный в работе животноводов. В это время, если не будет все тщательно подготовлено, можно легко потерять молоко. Следовало бы руководителям хозяйства принять срочные меры. Ведь и они в ответе за выполнение бригадой обязательств.

В. ЕРМОШИН,
спец. корр. «Кузбасса».

Прокопьевский район.

ДНЕВНИК ПОЛЕВЫХ РАБОТ

Областная комиссия по сельскому хозяйству сообщает: на 30 августа совхозы, колхозы и специализированные тресты скосили зерновые и зернобобовые культуры на 300,6 тысячи гектаров, обмолотили на 193,6 тысячи га — 21,8 процента. План вспашки зяби выполнен на 15,4 процента, засыпки семян — на 22,7 процента.

Ход основных работ на полях районов характеризуется такими показателями (в первой колонке — обмолочено зерновых, во второй — засыпано семян, в третьей — поднято зяби, в процентах к плану):

Новокузнецкий	32,1	46,8	20,2
Промышленновский	30,5	31,1	22,6
Кемеровский	30,1	29,6	15,4
Крапивинский	29,3	35,6	16,9
Прокопьевский	27,6	22,4	12,6
Ленинск-Кузнецкий	26,7	36,0	18,7
Беловский	22,0	18,8	15,8
Чебулинский	20,7	17,0	15,5
Юргинский	20,0	15,7	13,3
Мариинский	17,6	44,8	16,2
Топкинский	17,0	17,2	10,9
Яйский	15,4	9,1	11,2
Тяжинский	15,0	25,5	14,5
Яшкинский	12,8	13,1	13,4
Ижморский	10,1	9,8	11,0
Тисульский	10,1	9,9	10,7

За день зерновые убраны с 3 100 гектаров, семян засыпано 900 тонн, кукуруза скошена на 4 900 га, силоса заготовлено 45 300 тонн. Больше всех семян — 300 тонн — засыпали хозяйства Прокопьевского района, в 10 районах эту работу совсем не вели. На взмете зяби лучше других работали совхозы и колхозы Промышленновского района — 1 400 га, Беловского — 1 000 га. В Мариинском и Тисульском прибавки нет.

ВЫСОКАЯ ПРОИЗВОДИТЕЛЬНОСТЬ

Звено на уборке хлебов, возглавляемое коммунистом В. Евсеевым, в составе В. Бабышева, А. Гудина, В. Боровкова и В. Симонова из колхоза «Россия» намолотило с начала уборки 12 тысяч центнеров зерна и вышло на первое место в районе, стало победителем социалистического соревнования среди уборочных звеньев. Звеньевой, например, записал на свой лицевой счет 3 088 центнеров зерна, а Бабышев — 3 561 центнер. Комбайнеры ежедневно перевыполняют задание в полтора—два раза.

На отвозке зерна от комбайнов этого звена высоких показателей добивается шофер Виктор Насонов. В отдельные дни дневное задание он выполняет на 200—250 процентов.

Л. ШЕРИН.

Беловский район.

41-й ЦЕХ КМК

Год назад совхоз «Металлург» был передан Кузнецкому металлургическому комбинату и стал, таким образом, своеобразным продовольственным цехом предприятия — сорок первым. Хлопот с ним, конечно, немало. 3 600 гектаров посевных площадей, из которых более 800 занимают картофель и овощи, — все это требует постоянного внимания, хозяйского присмотра и трудолюбивых рабочих рук.

Хороших людей совхозу не занимать. Это тепличница С. А. Бедрева, отдавшая сельскохозяйственному производству около 30 лет и награжденная за свой труд орденом Ленина, комбайнер А. Д. Скачков и заведующая фермой М. К. Гонтарева, удостоенные высоких правительственных наград, овощевод-механизатор, кавалер ордена Трудовой Славы III степени М. И. Ивашов и многие другие.

И все-таки людей в совхозе не хватает, особенно на таких работах, как посадка, прополка и уборка овощей и картофеля. Именно поэтому приказом директора комбината за каждым цехом закреплены определенные площади овощей и картофеля.

В конторе подсобного хозяйства КМК нас встретил главный агроном Алексей Михайлович Дручинин.

— К началу третьей декады августа поставили к столу металлургов 190 тонн огурцов, 57 тонн ранней капусты, 170 тонн раннего картофеля, 30 тонн зеленого лука, — рассказывает он. — Убрали половину зерновых культур, продолжаем уборку кукурузы, а она нынче посеяна на 600 гектарах. Треть уже засилосовали.

— Какую помощь оказывают металлурги?

В разговор вступает управляющий отделением совхоза Нина Тихоновна Буханова:

— Взять, к примеру, коллектив ТЭЦ. Три раза выезжали ее работники на поля. Хорошо помогают копровый и обжимный цехи.

Общими заботами выращен нынче отличный урожай огурцов, хорошие виды на урожай капусты.

Изумрудной стеной встала вдоль дороги кукуруза. С пригорка, на который взбежала дорога, открылась картина, которую мы часто видим на газетных фотографиях: четкий строй кукурузоуборочных комбайнов и автомобилей «Татра» с емкими кузовами. Знакомимся с водителем Борисом Иосифовичем Прошиным. Работает он на автобазе КМК с 1966 года и каждый год помогает совхозу «Металлург» убирать урожай.

— Работаем полный световой день, — говорит Прошин. — Со временем в такую пору считаться не приходится. За день делаю 15—16 рейсов, доставляя с поля к траншее 80—90 тонн силосной массы.

— Хорошо работают ребята, — подтверждает главный агроном. — Но и наши трактористы им не уступают. Взять Александра Федоровича Ланшакова, Василия Федоровича Пономарева, Николая Федоровича Борисова.

Рука об руку трудятся сейчас на полях сорок первого цеха комбината сельские механизаторы и люди огненной профессии — металлурги. И забота у них одна: добиться, чтобы новый цех всегда работал ритмично и выдавал продукцию только отличного качества.

Б. ПАСМАН.

НА СНИМКАХ: шофер автобазы КМК Б. И. Прошин; механизаторы А. Ф. Ланшаков, Л. А. Мошков, В. С. Пономарев, Н. Ф. Борисов.

Фото **С. Мельникова.**

Новокузнецкий район.

«КУЗБАССУ» ОТВЕЧАЮТ

«БЕЗ ДОПУСКА»

Факты, изложенные в корреспонденции «Без допуска» («Кузбасс» за 10 августа), имели место.

Корреспонденция обсуждена на расширенном заседании бюро райкома КПСС, на котором присутствовали секретари парторганизаций и руководители колхозов и совхозов.

Руководители и секретари парткомов колхозов «Путь к коммунизму», имени Ленина, совхоза «Заря» проинформировали бюро об устранении отмеченных газетой недостатков.

Бюро райкома КПСС запретило выводить уборочную технику на поля без допуска, выданного специальной комиссией.

Руководителям управления сельского хозяйства райисполкома указано на слабый контроль за работой инженерной и агрономической служб района.

В. СУХОВСКИЙ,
первый секретарь Промышленновского райкома КПСС.

Промышленновский район.

Стройки особой важности: *ШАХТА «ЗЕНКОВСКАЯ»*

СКВОЗЬ ПРИЗМУ СНАБЖЕНИЯ

Говоря словами управляющего трестом «Прокопьевскшахтострой» Вениамина Владимировича Трофимова, реконструкция шахты «Зенковская» вышла на финишную прямую. Из десяти миллионов рублей, которые предстояло освоить в нынешнем году, шахтостроители уже «наработали» около восьми миллионов. Подводя некоторый итог сделанного, управляющий сказал:

— Мы ставили цель в первом полугодии выполнить шестьдесят процентов объема работ и добились своего. В четвертом квартале монтажники будут располагать резервом времени для тщательной отладки оборудования. Штурмовщину намерены исключить полностью. А первые тонны угля предоставим возможность добыть шахтерам в октябре. Такого в нашей практике еще не бывало.

Новый опыт завершающего этапа строительства по существу новой шахты заслуживает внимания. На компактной стройплощадке удалось сосредоточить массу техники и людей — только поверхностный комплекс предприятия возводят более тысячи человек. Многочисленные генподрядные и субподрядные подразделения широко применяют передовые методы организации труда. Девять бригад переведены на хозрасчет, что дает большой выигрыш во времени. Например, бригада А. Т. Симбирцева закончила возведение угольного склада на два месяца раньше нормативного срока. В числе прогрессивных приемов и укрупненная сборка узлов оборудования на поверхности шахты, чем достигается сокращение количества сварочных и других операций под землей.

Словом, не случайно в первом полугодии дела на стройке шли удивительно ровно: ежемесячно осваивался приблизительно миллион рублей. Но в июле произошел сбой. Нет гарантии, утверждают специалисты, что в ближайшие два—три месяца не последует новый срыв, и тогда с мечтами о «пуске без штурмовщины» придется распрощаться. Ответ на вопрос: «Откуда столь мрачные настроения?», можно предвидеть: «Снабжение!».

Этот короткий ответ в тресте расшифровывают следующим образом: объекты достигли такой степени готовности, что возможность маневрирования резко ограничилась. Если раньше что-то сдерживало работы, скажем, на погрузочном бункере, то людей, технику, материалы можно было перебросить на котельную. Теперь не то. Теперь нужно монтировать оборудование, и коль оно предназначено для насосной станции, его не приспособишь в угольном складе. Значит, подытожили строители, виноват заказчик, то есть объединение «Прокопьевскуголь», на которое возложены поставки по утвержденному графику.

— Смотрите, — управляющий трестом раскрыл объемистую книжицу и, листая ее, перечислил множество агрегатов, устройств, аппаратов, которых на стройке нет, но которые давно должны быть завезены. — Разве при таком снабжении выполнишь план?

У заказчика на июльский срыв иная точка зрения:

— Не в маневрировании суть. Просто в первом полугодии трест выполнял дорогостоящую работу. Сейчас начинают шахту механизмами, а монтаж оплачивается скромнее, хотя времени требует не меньше. К тому же никто не мешает тресту маневрировать...

Тут последовала знакомая сценка. Директор объединения по материально-техническому снабжению Андрей Тихонович Плосконос извлек из стола уже знакомую мне книжку и назвал объекты, строительство которых отстает от графика, хотя «начинять» их ничем не придется.

Несмотря на, казалось бы, взаимоисключающие мнения, правы обе стороны.

1979-й — пусковой год реконструкции. Однако ему предшествовали долгие тринадцать лет, в течение которых стройка росла вяло. За это время заводы прекратили выпуск части оборудования, заложенного в проекте, требования санэпидстанции к промышленным предприятиям ужесточились, иным стал подход к технике безопасности, культуре производства...

Былая медлительность сегодня выливается в многочисленные переделки, в дополнительные затраты труда и материалов. Нынче, подсчитал заказчик, стройка выйдет за пределы сметы примерно на миллион рублей. Несколько лет назад подвезли к готовенькому зданию котельной оборудование, а оно не лезет. И снесли готовую котельную под корень. Это иллюстрация к ситуации, когда к проекту, обросшему бородой, прилагается оборудование новейших марок, поскольку старое снято с производства.

Бывает, строители настаивают тут же, немедленно предоставить им какую-нибудь «гайку» не потому, что без нее заглохнет работа. Просто они не уверены в заказчике, не уверены в том, что им вывезут оборудование, когда надобность в нем действительно возникнет.

Стремление запастись «всякой всячиной» впрок — еще одна причина нехваток.

В 1977 году трест требовал: нужна подъемная машина! В марте того же года выдали ее строителям. Те успокоились. А в июле нынешнего года — когда дошло до монтажа — заволновались вновь. Машина разукомплектована — нет манометров, реле давления, шестерен. Актом доказано: при передаче машина была целехонькой. Все равно снабженцам объединения пришлось доставать еще один комплект манометров, реле и шестерен. Слово «достать» в данном случае равнозначно слову «лишить». Ведь приборы не с неба свалились, ими обделили какую-то другую, тоже нуждающуюся шахту.

Однако и строителей понять надо. Мало ли они слышали «твердых» обещаний заказчика?! Заглянем, к примеру, в протоколы заседаний штаба стройки. И тут, и там мелькают одни и те же названия: дозаторы, вентиляторы, котлы, конвейеры и прочее, прочее. Трудно, наверное, дирекции по материально-техническому снабжению проследить за отправкой оборудования, если оно следует из Ленинграда по Северному морскому пути, затем по Оби до Новосибирска и только оттуда попадает в Прокопьевск. Есть, говорят, и такие поставки.

Но ведь многие нехитрые заказы объединение разместило в своих же мастерских! Возьмем, например, отжимные устройства стрелочных переводов. На заседаниях штаба разговор о них поднимался неоднократно — 26 июня, 3 июля, 10 июля, 17 июля, 24 июля... Результатов — никаких. Где же, в каких лабиринтах, в недрах каких контор застряли заказы?

Заместитель главного механика объединения Е. Т. Алхименок 8 июня подписал заявку на отжимные устройства. Вскоре бумага перекочевала на стол главного механика управления капитального строительства Н. Т. Морозова. Тут движение ее замедлилось. Для того чтобы преодолеть три—четыре трамвайные остановки, разделяющие кабинеты Н. Т. Морозова и директора центральной электромеханической мастерской № 1 М. Я. Фроликова, понадобилось четырнадцать дней. Ладно, 22 июня мастерская все же приняла заказ. Но исполнять его не торопилась. Отношение к заказу прояснил сам М. Я. Фроликов:

— Да эти устройства еще три месяца никому не понадобятся! — даже не выслушав до конца, сразу перешел он в наступление.

А как же быть с графиком поставок, над составлением которого трудились десятки специалистов? Видно, директору мастерской этот график, как говорится, не указ.

Впрочем, наиболее любопытное последовало позднее. 31 июля все отжимные устройства были готовы. Конец штабным дебатам? Нет, они продолжались, так как в одном из цехов выполненный заказ продолжал лежать еще десять дней...

И если уж называть вещи своими именами, то придется признать, что снабженческие перебои на реконструкции «Зенковской» нередко являются результатом элементарной бесхозяйственности, обыкновенной безответственности, следствием слишком вольного толкования некоторыми работниками собственных прав и обязанностей.

П. БУГАЕВ,
корр. «Кузбасса».
г. Прокопьевск.

Воспитай рабочего

КАК РАСТИТЬ СМЕНУ?

В Кемерове в Доме политического просвещения состоялось совещание работников профтехобразования, в котором приняли участие представители партийных, советских, комсомольских, профсоюзных организаций, руководители предприятий. С докладом на совещании выступил секретарь обкома партии П. М. Дорофеев.

В области работают 96 профтехучилищ, в них по 186 специальностям учатся 55 тысяч человек. Пройдет совсем немного времени, и они придут практически на все предприятия Кузбасса. Придут, получив хорошую подготовку, а многие — и среднее образование. Их ждут, с ними связывают надежды руководители производств. Рабочие руки нужны нашему краю. А вот какими они будут рабочими — во многом зависит от преподавателей, мастеров производственного обучения, от всей постановки дела в училище.

Стране нужны не только квалифицированные, а сознательные, передовые рабочие, способные сохранить, упрочить традиции нашего рабочего класса. Об этом говорится в постановлении ЦК КПСС «О дальнейшем улучшении идеологической, политико-воспитательной работы». И в этом направлении, подчеркнул докладчик, работникам системы профтехобразования предстоит многое сделать.

Одним из главных вопросов, поднятых на совещании, был вопрос набора, а следовательно, и профориентации. Почему ряд училищ не выполнил план комплектации? Многие директора училищ объясняют это лишь сокращением числа выпускников восьмых—десятых классов. Но ведь не во всех училищах недобор. Значит, здесь вступают в силу иные факторы. Скажем, из 16 сельских районов план направления в СПТУ не выполнили Мариинский, Новокузнецкий, Тисульский, Топкинский, Яйский, Яшкинский районы. Явного избытка кадров на селе в этих районах нет. И все-таки конкретной, предметной работы по профориентации тоже нет.

Трудно идет набор и на строительные специальности, а нужда в строителях огромная. Однако руководители строительных организаций мало и плохо занимаются пропагандой строительных профессий, за что их справедливо критикуют. Кстати, ни в одном строительном училище области нет учебного полигона, где ребята могли бы получать профессиональные навыки.

Серьезные претензии были высказаны на совещании и в адрес школ, которые плохо ориентируют учащихся на профтехучилища. В докладе приведен такой факт: из всех встреч в школах, посвященных выбору профессии, на долю работников ГПТУ приходится менее трех процентов. Мизерная цифра! И отдача такая же.

В то же время значительная часть выпускников школ, минуя профтехучилища, сразу идет на производство. В 1978 году на производство пришло около десяти тысяч выпускников десятых классов, а в училища — лишь около пяти тысяч. Впрочем, претензии в этом случае надо предъявить не только школе, ее выпускникам, но и управлению профтехобразования. Ведь в области всего пять технических училищ!

Неправильную позицию занимают руководители многих предприятий, открывая краткосрочные курсы, на которые выпускники школ заманиваются большими стипендиями. Но курсы должной, всесторонней подготовки не дают, не открывают возможностей дальнейшего профессионального роста молодым рабочим.

По-разному относятся руководители базовых предприятий к своим училищам. И есть прямая связь между авторитетом училища, его учебно-материальной базой, качеством подготовки будущих рабочих и этим отношением. Докладчик подробно останавливается на взаимоотношениях одного из лучших училищ в области ГПТУ-19 и Запсиба — его базового предприятия.

В. И. Анищенко, директор по кадрам и быту производственного объединения «Южкузбассуголь», сказал, что они поручают своему ГПТУ-68 подготовку рабочих по самым важным, технически сложным профессиям. Училищу передано на 500 тысяч рублей новейшего оборудования. (Правда, заметил В. И. Анищенко, его можно было бы использовать и с большей отдачей). Давно решен вопрос и с практикой. Там, где ее проходит учащийся, и есть его будущее рабочее место. Но училище давно нуждается в новом здании, а строительство его срывает комбинат «Кузбассжилстрой».

Будущего рабочего воспитывает каждый час, проведенный в училище. Поэтому на совещании много внимания было уделено учебно-воспитательному процессу, преподаванию общественных дисциплин, организации свободного времени учащихся. Об этом говорили секретарь Кемеровского горкома партии Г. И. Мальцева, заместитель председателя Осинниковского горисполкома В. Н. Хуторной, секретарь обкома комсомола В. А. Лебедев, преподаватель СПТУ-8 Прокопьевска Т. М. Старинская, мастер ГПТУ-47 Киселевска А. Н. Шайтов, начальник управления внутренних дел Л. А. Попов.

К сожалению, часто вместо глубокого, целенаправленного объяснения, отмечали выступающие, мы встречаемся с бесстрастным, серым пересказом учебника, бесспорных истин, что не может увлечь учащихся. Многие преподаватели явно недостаточно прививают любовь к политической книге, искусству самостоятельной работы с ней. Как показал анкетный опрос, 75 процентов учащихся не читают политическую литературу, 45 процентов не читают газет. Не всегда полученные знания, которыми мы вооружаем своих воспитанников, становятся их убеждениями. Мы еще нередко встречаемся с фактами аполитичности, ошибочными представлениями некоторых будущих рабочих, которые не получают вовремя аргументированного и доказательного разъяснения того или иного вопроса.

Как об огромном просчете в работе училищ говорилось на совещании о большом количестве пропусков занятий учащимися без уважительных причин. Эти факты говорят о многом: о плохой дисциплине, расхлябанности, отсутствии должного контроля.

Уровень учебно-воспитательной работы, качество подготовки специалистов в решающей степени зависят от преподавателей и мастеров. Их много, хороших мастеров, в системе профтехобразования. Особым почетом окружены те опытные рабочие, которые, уйдя на заслуженный отдых, стали мастерами, передают знания, опыт своим ученикам. Но и такой мастер нуждается в квалифицированной помощи, в определенных преимуществах. Об этом говорил мастер ГПТУ-11 Новокузнецка, Герой Социалистического Труда К. Ф. Шабалов.

Есть претензии к управлению профтехобразования у директора ГПТУ-85 Березовского Э. Л. Гниляка: опыта работы горных училищ и шахт нет, как нет и центра подготовки мастеров горных училищ.

Обеспечение предприятий молодыми рабочими кадрами — задача народнохозяйственной важности. Поэтому к выполнению ее следует отнестись со всей серьезностью.

И. ЗОЛИНА.
г. Кемерово.

ПЕРВЫЙ ЗВОНОК

У КАЖДОЙ школы свое лицо. Первые шаги даже по школьному двору без слов, но откровенно расскажут все о ее хозяевах — детях и взрослых. Этот двор поразил... добротой. Добротой рук, что так заботливо выхаживают каждый уголок обширной школьной территории, а вернее сказать, почти парка. На клумбах ни сорняка, под каждым цветком заботливо взбита земля. И это сейчас, в дождливом августе. Разбежались в разных направлениях аллеи — липовая, кленовая, рябиновая. Вокруг травяной ковер, густой, пышный, по-осеннему чуть подвявший. Он не охраняется грозными табличками «По траве не ходить!». Ребята играют на этой траве, кувыркаются, бегают. Их не прогоняют отсюда, не запрещают игр. Это их дом, их руками выращена такая красота. Они ее не разрушают.

И все это — работа, труд. Ежедневный, многонедельный. Сам собой двор не станет красивым. Для этого надо потрудиться.

Так началось знакомство со школой № 45, которой всего шесть лет. Но о ней уже знают в городе. Здесь есть чему поучиться учителям других школ. Несколько лет назад именно здесь возникли первые строительные отряды школьников, которые взяли на себя заботу о благоустройстве нового микрорайона. А в этом году здесь работал городской лагерь труда и отдыха «Дружба». Работал в августе, когда так трудно собрать ребят.

Сто мальчиков и девочек трудились у шефов на комбинате шелковых тканей, в горзеленстрое и на ремонте собственной школы. Девочки встали к станкам, стали мотальщицами, мальчикам нашлась работа на складах.

Почему все-таки на КШТ? Нехватка людей, простой станков? Наконец, просто потому, что они шефы? И поэтому тоже. Но главная цель — профориентация. Можно сколько угодно рассказывать о труде ткачихи, приводить цифры, развешивать картинки — и ничего не добиться. А вот если ты сам встал к станку, узнал, что такое трудовая дисциплина, производственная необходимость, план, ответственность, соревнование, то выбор будешь делать с открытыми глазами. Работали ребята везде просто отлично.

Кстати, о характере человека, который проявляется в работе. Есть в школе ученик Саша Пшеничников. Скромный, сосредоточенный парень. В первых учениках не ходит. А организатором оказался отличным. Так случилось, что учитель Ю. Н. Любин на некоторое время оставался воспитателем один на 60 ребят. Трудно, за всеми не углядишь. А Саша — бригадир. И он был им не только по должности. Сам получал работу, расставлял ребят, следил за выполнением плана. Это уже задатки будущего организатора.

Но работа по профориентации не только в этом. Вместе с преподавателями Кемеровского университета школа второй год будет проводить эксперимент. Не будем пока говорить о результатах. Смысл его в том, чтобы помочь детям выбрать будущую профессию. Это очень интересная работа. И ведется она (наконец-то!) не только со старшеклассниками, а начинается в первом классе.

О школе № 45 можно рассказывать бесконечно много. О ее учителях, учебных кабинетах, о городском пионерском лагере, что признан одним из лучших в городе, о маленьких «зеленых патрулях», что так берегут свой двор, вообще о ребятах. Все они хорошо трудились и отдыхали летом. А сегодня у них и всех школьников Кузбасса начинается новый учебный год. Начинаются уроки, открытие нового, путешествие в мир знаний. Первый звонок сегодня собрал всех на первый урок в этом учебном году.

И. ЯКОВЛЕВА.

НА СНИМКАХ: и вновь встреча со школой; директор школы Л. С. Андрющенко.

Фото **В. Грызыхина.**

г. Кемерово.

НОВОСТИ СОБЫТИЯ ФАКТЫ

БЕЛОВСКИЙ РАЙОН

НА КОМБАЙНАХ — ШЕФЫ ИЗ ГОРОДА

Погода хлеборобов не балует: по нескольку раз в день идут дожди. Но, несмотря на это, труженики полей уборку урожая ведут организованно. На помощь хлеборобам пришли жители города. Трудятся они в селе по-ударному.

Так, например, шофер райисполкома коммунист Виктор Михайлович Бабышев за последнюю пятидневку в колхозе «Россия» на комбайне «Нива» подобрал валки с площади в два раза больше нормы. Сейчас на его счету 4 700 центнеров зерна, намолоченного с начала жатвы.

Имя В. М. Бабышева занесено на районную доску Почета.

Слова благодарности выражают труженики колхоза имени Ильича рабочему шахты «Новая» Валерию Кареевскому. Пятую уборочную кампанию проводит он в этом колхозе. На комбайне «Сибиряк» он намолотил уже почти три тысячи центнеров зерна.

ЮБИЛЕЙ ШАХТЫ

На шахте «Сигнал» производственного объединения «Облкемеровоуголь» состоялось торжественное собрание, посвященное 50-летию со дня вступления предприятия в строй.

За полвека со дня основания шахты на-гора было выдано свыше десяти миллионов тонн «черного золота». Добыча угля возросла в последние пятилетки, когда здесь начали использовать угледобывающие комплексы.

Передовикам производства были вручены знаки «Шахтерская слава», медали «Ветеран труда», Почетные грамоты.

ПРИГЛАСИЛ МАГАЗИН

На краю села Сосновки (совхоз «Салаирский») распахнул двери новый промтоварный магазин для тружеников совхоза «Салаирский».

Старый промтоварный магазин реконструируется, здесь будет магазин «Хозтовары».

В районе в прошлом году было сдано в эксплуатацию пять магазинов, общая торговая площадь которых составила 578 кв. метров.

Сейчас в стадии завершения еще пять торговых предприятий. Самый большой магазин — в селе Малая Салаирка (совхоз «Рассвет»). Торговая площадь двухэтажного кирпичного универмага 345 кв. метров.

В СЕЛЕ — ДЕНЬ КИНО

В Доме культуры села Новопестерево прошел вечер, посвященный 60-летию советского кино.

О развитии кинематографии в нашей стране, значении кино в жизни советского народа, воспитательной роли киноленты рассказал председатель исполкома Новопестеревского сельсовета Н. Горбунов. Затем ведущие провели киновикторину.

Собравшиеся услышали много теплых слов об авторе романа «Судьба» П. Проскурине, о создателях кинофильма «Судьба», просмотрели эту киноленту.

Л. ШЕРИН.

ВНИМАНИЕ: ОТПИСКА!

ТЕНЬ НА ПЛЕТЕНЬ

В октябре прошлого года инвалид Великой Отечественной войны П. Крюков из Кемерова написал в редакцию газеты «Кузбасс» о том, что по вине производственного объединения «Азот» дом № 43 по проспекту Ленина разрушается. Редакция направила письмо директору объединения с просьбой принять меры. Ответ поступил через три месяца, несмотря на напоминания. Помощник директора по быту А. Зимин сообщил, что в плане ремонтных работ на 1979 год предусмотрен дом № 43. В зимний период идет изготовление водосточных труб, во втором квартале они будут навешаны.

Вопрос ветерана войны, казалось бы, исчерпан. Но минуло семь месяцев, и на редакционный стол легло новое письмо со знакомым адресом. П. Крюков сообщает: наш дом продолжает оставаться сиротой, потому что, несмотря на обещания А. Зимина, за это время ничего не сделано.

Нельзя не согласиться с выводом П. Крюкова: «Равнодушие, прикрытое пустыми обещаниями и отписками, никак не украшает руководителя!».

НАВОДЯТ ПЛЕТЕНЬ

А вот письмо из города Юрги. Под ним стоит 23 подписи. Жители улиц Центральной и Кузбасской жаловались на то, что у них нет тротуаров, проезжая часть превращена в отвалы завода железобетонных конструкций. Шоферы отказываются возить товары в магазин № 4.

Редакция направила письмо для принятия мер в исполком Юргинского городского Совета народных депутатов. Ответ не заставил себя ждать. «Частичный ремонт улицы Центральной запланирован на 1979 год». Далее идет пояснение, что за ремонт и содержание улицы отвечает ЗЖБК.

Это за тем предприятием, которое приносит нам столько бед! — вновь восклицают авторы письма. — Весной и осенью в дождливую погоду тонем в лужах, заводские машины обдают нас грязью, а зимой загоняют в сугробы. За семь месяцев по благоустройству наших улиц ничего не сделано. Сказали бы честно: потерпите — мы бы ждали. Такие вот отписки просто сердце ранят.

Это верно. Ничто человека так сильно не обижает, как пообещать и ничего не сделать.

Третье письмо, которое поступило в редакцию от жителей дома № 3а с улицы Кирпичной Центрального района Кемерова:

«Дорогая редакция! Просим прощения за беспокойство. Писали вам в июне по поводу ремонта нашего дома. Но ответа из производственного объединения «Кемеровоуголь» не получили. Дело приняло затяжной характер. В феврале 1977 года председатель Центрального райисполкома тов. Сычев А. Т. нам ответил, что «капитальный ремонт межэтажного перекрытия, сантехнического оборудования, перестилка полов, ремонт помещения общего пользования и фасада будут произведены в течение второго квартала. Заканчивается третий квартал 1979 года. Обещания остались на бумаге».

Письмо скреплено восемью подписями.

Скажем, что подавляющее большинство писем, которые направляет редакция для принятия мер, встречает деловой, четкий и ясный отклик в организациях, ведомствах, учреждениях. Соблюдается порядок оформления ответов, они предметны, конкретны, исчерпывающи. Но нет-нет, да среди официальных ответов попадаются отписки.

ВСЕКУЗБАССКИЙ ФОНД ЭКОНОМИИ

НА ТЫСЯЧУ ТОННЕ МЕНЬШЕ

Обязательства по экономии горючего, взятые на десятую пятилетку, выполнили экипажи сорокатонных самосвалов, которые возглавляют коммунисты В. Г. Дубинец и М. Г. Яковлев, инициаторы городского соревнования за минимальный расход топлива на тонну перевозимого груза. Шестеро водителей внесли в копилку бережливых более 120 тысяч литров дизельного топлива.

Сегодня на Томусинской автобазе 117 бригад технологического транспорта из 165 работают с солидной экономией горючего. Только с начала года они совместно с водителями карбюраторных автомобилей сожгли солярки и бензина почти на тысячу тонн меньше нормы. Коллектив одного из крупнейших в объединении «Кемеровоуголь» автопредприятий может работать на сбереженном топливе семнадцать дней.

(Корр. «Кузбасса»).
г. Междуреченск.

«КУЗБАССУ» ОТВЕЧАЮТ

«На поводу у обстоятельств»

Киселевский горком партии сообщает, что факты, изложенные в заметке «На поводу у обстоятельств», опубликованной 30 июля, имели место. Узким местом в работе коллектива «Гормаша» действительно является литейное производство. Недостаток литья резко сказывается на выпуске товарной продукции, особенно рудничных вагонеток.

Для улучшения работы литейного цеха на заводе разработаны и утверждены «Союзуглемашем» организационно-технические мероприятия, которые предусматривают внедрение механизированного участка смесеприготовительного отделения, что намного улучшит условия труда рабочих и снизит потери от брака.

В настоящее время осваивается на обрубном участке воздушно-дуговая резка и зачистка стального литья, на участке цветного литья осваивается центробежная разливка. Намечено пополнение литейного цеха новым оборудованием. Предусматривается пересмотреть систему оплаты труда рабочих и другие мероприятия, направленные на улучшение условий труда, повышение эффективности и качества литейного производства.

В партийной организации литейного цеха, как и в других цехах, проведены открытые партийные собрания, на которых обсуждены вопросы трудовой и производственной дисциплины.

Разработанные мероприятия позволят улучшить работу литейного цеха и в целом завода и, следовательно, выполнять договорные обязательства в установленные нарядами сроки.

В. СИЛАНТЬЕВ,
секретарь Киселевского горкома КПСС.

г. Киселевск.

ВРУЧЕНИЕ НАГРАДЫ ТОВАРИЩУ Ю. В. АНДРОПОВУ

(Окончание. Начало на 1-й стр.).

В сегодняшней твоей деятельности это, я бы сказал, имеет особое значение. Ибо наша партия, ее Центральный Комитет, Политбюро ЦК считают принципиально важным, чтобы острое оружие защиты безопасности государства и народа от вражеских происков находилось в чистых и безупречных руках.

Юрий Владимирович, за время твоего пребывания в руководящих органах партии мы все хорошо узнали тебя как отличного работника и человека, ценим и любим тебя. И, конечно, все мы рады этому награждению, сердечно поздравляем тебя и от души желаем крепкого здоровья, неизменной бодрости духа и новых успехов в ответственном деле, доверенном тебе партией и народом.

☆ ☆ ☆

С ответным словом выступил тов. Ю. В. Андропов.

Выступление Ю. В. АНДРОПОВА

Дорогой Леонид Ильич! Дорогие товарищи!

Для меня большая честь и большая радость получить из рук Леонида Ильича орден, имя которому дала Великая Октябрьская революция — первая в мире победоносная революция рабочих и крестьян, положившая начало переходу человечества к коммунизму.

Я понимаю, что этот орден не только символизирует великие революционные идеи Октября и его гуманистические идеалы, но и как бы напоминает всем, и в первую очередь тем, кто его удостаивается, о необходимости свято беречь, сохранять, приумножать завоевания нашей революции, славные традиции, заложенные В. И. Лениным, большевиками-ленинцами.

Вот уже более шести десятилетий наша страна идет верным, ленинским курсом, берет все новые рубежи в коммунистическом строительстве, преодолевая трудности и сложности, свойственные всем первопроходцам. И как бы ни тужились буржуазные злопыхатели и разного рода ренегаты — им никогда не удастся бросить тень на великое дело Октября как в самом его зарождении, так и на всем протяжении развития первого социалистического государства.

Наши достижения в коммунистическом строительстве, наши успехи на мировой арене не пришли сами по себе. Они завоеваны трудом, умом, энергией советского народа. За этими достижениями и успехами — направляющая и организующая работа нашей славной партии, ее ленинского Центрального Комитета, Политбюро во главе с верным ленинцем Леонидом Ильичом Брежневым. С неустанной и плодотворной деятельностью Леонида Ильича связаны разработка и осуществление всех основных решений партии и Советского государства в области внутренней и внешней политики, в которых зримо воплощаются идеи Октября.

Дорогой Леонид Ильич! Дорогие товарищи! От всего сердца благодарю вас за высокую награду и заверяю, что не пожалею всех своих сил, чтобы быть достойным ее, чтобы оправдать доверие партии, правительства, добрые слова, сказанные в мой адрес Леонидом Ильичом. Я буду делать все, чтобы заслужить это ваше доверие.

☆ ☆ ☆

Сердечно поздравив товарища Ю. В. Андропова с вручением высокой награды Родины, присутствующие пожелали ему дальнейших успехов в партийной и государственной деятельности на благо советского народа, во имя построения коммунистического общества в нашей стране.

(ТАСС).

СОБЫТИЯ ЗА РУБЕЖОМ

КОРРЕСПОНДЕНТЫ ТАСС И АПН ПЕРЕДАЮТ

1 СЕНТЯБРЯ—40 ЛЕТ СО ДНЯ НАЧАЛА ВТОРОЙ МИРОВОЙ ВОЙНЫ

УРОК, КОТОРЫЙ НЕЛЬЗЯ ЗАБЫВАТЬ

...15 августа этого года в одном из крупнейших залов Токио собрались тысячи гостей, чтобы в присутствии императора и руководителей правительства «воздать должное» памяти погибших во второй мировой войне. Никто из выступавших ни словом не обмолвился о том, кто был истинным виновником этой трагедии. Япония наших дней вновь участвует в военных альянсах, горячие головы в Токио выдвигают территориальные претензии к Советскому Союзу, там то и дело слышатся призывы к милитаризации страны. Но хочется думать, что в Японии не забыли уроков истории, столь дорого обошедшихся ее народу.

Фашистская Германия в 30-х годах стала вторым, еще более опасным очагом мировой войны. Очагом, возникшим в самом центре Европы. Германский империализм, несмотря на поражение в первой мировой войне, не отказался от своих захватнических планов. Он привел к власти в стране нацистов, которые обещали возродить мощь Германии, задушить революционное движение в ней, открыть путь к экспансии. Истерические призывы Гитлера покончить с «угрозой большевизма» поддержала мировая реакция. «Угроза» эта была такой же вымышленной, как в наши дни «советская угроза», о которой твердят антисоветчики всех мастей. Германские монополии поддержали всеми средствами Гитлера, призвавшего установить «новый порядок» в Европе и во всем мире. Шел 1939 год.

...В течение августа нынешнего года английская радиостанция Би-би-си передавала программы, посвященные кануну второй мировой войны. Исходной посылкой при этом было: советские люди плохо-де осведомлены о внешней политике 30-х годов, поскольку в Советском Союзе якобы не рассекречены дипломатические документы тех лет, а политика СССР велась тайно. Двойная ложь. Во-первых, Советский Союз не вел и не ведет тайной дипломатии, и советские люди хорошо знают события предвоенных лет. Знают о том, что СССР настойчиво боролся тогда за мир, за создание системы коллективной безопасности в Европе и на Тихом океане. И, во-вторых, документы о советской политике тех лет рассекречены и опубликованы: уже вышло двадцать томов, которые так и называются — «Документы внешней политики СССР». В каждом из них около тысячи документов. Когда листаешь эти тома, видишь, с какой последовательностью Коммунистическая партия и Советское правительство боролись за предотвращение войны. И видишь, как антисоветская политика вела к приближению катастрофы. Последнее подтверждает, кстати, и документы британского кабинета министров.

Английская реакция приветствовала утверждение фашистских диктатур в Германии, Италии, поскольку видела в этом укрепление позиций капитализма, барьер на пути подъема революционной борьбы рабочего класса в Европе. Лондон надеялся также использовать гитлеровскую Германию, фашистскую Италию и милитаристскую Японию как орудия борьбы против СССР. Еще в 1933 году одновременно в Лондоне и Риме родилась идея «пакта четырех» — Германии, Италии, Англии и Франции. Его главная идея—отстранить СССР от участия в мировых делах и сообща править миром.

Пакт этот из-за разногласий между его империалистическими участниками-конкурентами не был заключен. Но его подготовка стала своего рода репетицией перед мюнхенским сговором 1938 года, когда Лондон и Париж предали Чехословакию и предоставили Гитлеру, как они надеялись, свободу рук на Востоке. Вплоть до самых последних мирных дней августа 1939 года Англия по различным каналам поддерживала тайные контакты с Гитлером. И это в тот момент, когда в Москве проходили англо-франко-советские переговоры, которые могли бы дать последнюю возможность организовать коллективный отпор агрессии. Но переговоры с Москвой всего лишь ширма, а тайные переговоры с Берлином — главное, полагали тогда в Англии. Поделить с Гитлером мир, направить агрессора на Восток—вот о чем думало правительство британских консерваторов. Шел 1939 год.

В условиях, когда угрожала война на два фронта — с Германией и Японией, без союзников, исчерпав все возможности создать коллективную защиту против агрессии, СССР вынужден был пойти на подписание пакта о ненападении с Германией. Почти два мирных года, которые дал пакт, наш народ использовал для подготовки к суровому испытанию — Великой Отечественной войне. А британским и французским «умиротворителям» Гитлера пришлось пожинать плоды своей преступной политики. Не удалось впоследствии остаться в стороне и США, хотя американский империализм в 30-х годах подталкивал мир к войне, пытаясь с ее помощью разрешить свои внутренние трудности и погреть руки на пожаре в чужом доме.

И все-таки вышло по-другому. Не единый антисоветский фронт, который пытался сколотить империализм, а сотрудничество со страной социализма в борьбе против фашистского мракобесия — так обернулась история.

«В СССР не забыто время, — как подчеркнул Л. И. Брежнев в недавнем обращении к американским читателям журнала «Совьет лайф», — когда мы сотрудничали в трудной борьбе с нацистской тиранией в годы второй мировой войны. Страны антигитлеровской коалиции были тогда верными союзниками и совместными усилиями одержали победу над агрессором».

Ныне благодаря политике разрядки международной напряженности, проводимой Советским Союзом, странами социалистического содружества, открываются горизонты сотрудничества, горизонты мирной жизни человечества. Мир без войн, без гонки вооружений из мечты превращается в достижимую, хотя и требующую огромных усилий цель.

Глубоко символично, что 1 сентября, день начала второй мировой войны, отмечается как Международный день мира. И отмечая его, люди вспоминают о грозном уроке истории, думают о жизни и прогрессе, о необходимости борьбы за счастливое будущее нашей планеты.

М. ЧЕРНОУСОВ, (ТАСС).

БЕРЛИН, столица Германской Демократической Республики; в газетном киоске.

Фотохроника ТАСС. Фото В. Кошевого.

СНОВА «ДЕЛО МЕНТЕНА»

В конце сентября роттердамский суд должен возобновить слушание дела нацистского военного преступника Питера Ментена. Как известно, в декабре 1977 года амстердамский суд приговорил его за участие в годы второй мировой войны в массовых казнях мирных жителей на территории Украины и Польши к 15 годам тюремного заключения.

Мировая общественность, прогрессивные силы Голландии приветствовали решение суда. Но справедливость торжествовала недолго. Пять месяцев спустя верховный суд в Гааге признал приговор недействительным на том основании, что во время амстердамского процесса якобы «были допущены формальные ошибки».

Чтобы внести ясность, была создана чрезвычайная судебная комиссия, занявшаяся подготовкой специального доклада по делу Ментена. 20 ноября 1978 года на заседании гаагского суда были заслушаны материалы комиссии, показания новых свидетелей. И все же, используя многочисленные лазейки буржуазной судебной системы, адвокат преступника Л. ван Хейнинген добился освобождения Ментена из-под стражи.

Однако под нажимом широкой общественности Голландии, бывших узников концентрационных лагерей и участников Сопротивления дело Ментена окончательно закрыто не было.

И вот 20 марта этого года в Гааге вновь собрался верховный суд с тем, чтобы положить конец самому продолжительному в голландской юридической практике судебному процессу. Примечательно, что сам Ментен не присутствовал на заседании. Местные газеты справедливо писали по этому поводу: «Преступник прячется от людских глаз в укромном и недоступном месте».

В конце концов дело передали в роттердамский суд, первое заседание которого намечено на 25 сентября.

Впрочем, и подзащитный, и его адвокат заранее полны уверенности в благополучном исходе. П. Ментен спокойно отдыхает в своем поместье в местечке Бларикум. А Л. ван Хейнинген заявил недавно, что слагает свои полномочия. В интервью газете «Альхемейн дахблад» он объяснил свое решение так: «Процесс отнимал у меня уйму времени и не давал заниматься другими делами». «Я считаю, — победоносно резюмировал адвокат, — что разбирательство по делу Ментена находится на таком этапе, когда я его могу покинуть с уверенностью и надеждой, что моему клиенту не будет нанесено ущерба».

Тем временем Ментен по совету домашнего врача обратился к профессору М. Зеегерсу — специалисту в области судебной психиатрии и добился его заключения: психическое состояние подсудимого не позволяет ему давать показания...

Так состоится ли процесс? Судя по заголовкам местных газет — «Дело Ментена, очевидно, не возобновится», «Ментен не в состоянии давать показания», «Справедливость восторжествует?», — многие в этом сомневаются.

Е. ФИЛАТОВ, соб. корр. АПН.

Гаага.

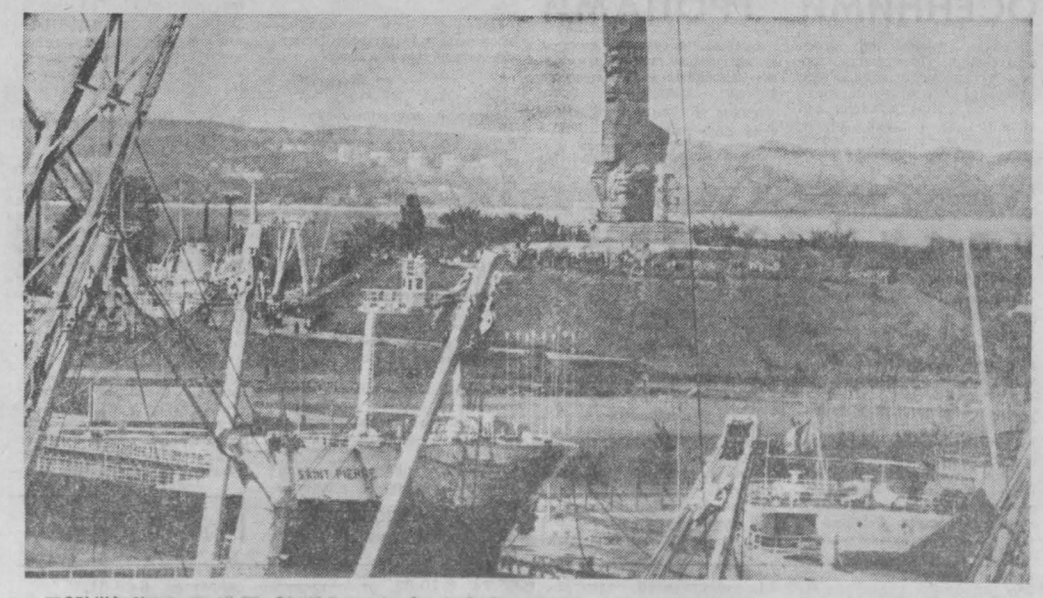

ПОЛЬША. Монумент героям Вестерплятте на берегу Гданьского залива.

На этом месте 1 сентября 1939 года раздались первые выстрелы, ввергнувшие человечество в пучину второй мировой войны. В тот день в 4.40 утра немецкий броненосец «Шлезвиг-Гольштейн», в течение семи дней гостивший в этих местах с «визитом дружбы», открыл огонь по польским войскам, и из трюмов броненосца вышли скрывавшиеся там в течение недели фашистские десантники. Семь дней 186 польских солдат и офицеров отважно оборонялись против четырех тысяч гитлеровцев.

Фото ДАФ—ТАСС.

СЛОЖНАЯ ОБСТАНОВКА

НЬЮ-ЙОРК, 31 августа. (ТАСС). Курдская демократическая партия Ирана отвергает соглашение о нормализации обстановки в Мехабаде, которое было подписано в Тегеране между центральным правительством и курдской делегацией во главе с председателем революционного совета Мехабада муллой Р. Аббасом, заявил официальный представитель этой партии. По сообщению агентства ЮПИ из Тегерана, он охарактеризовал это соглашение как «частичное», так как оно касается не провинции в целом, а одного города.

Между тем положение в Иранском Курдистане продолжает оставаться напряженным. За прошедшие сутки курдские повстанцы атаковали позиции правительственных войск в окрестностях Миандоаба, Джалдиана, Тована и Котиджа. Жители этих населенных пунктов, отмечает агентство ЮПИ, опасаясь репрессий со стороны центральных властей, ушли в горы. За последние две недели в Иранском Курдистане по приговорам исламских судов были казнены 70 человек.

спорт

● ФУТБОЛ

ПУСТЫЕ ХЛОПОТЫ

КЕМЕРОВО. 30 августа. Стадион «Химик». «КУЗБАСС»—«ДНЕПР» (Днепропетровск) — 1:1 (1:1).

СУДЬИ: А. Филипенко, Г. Кукушкин (оба — Душанбе), П. Пименов (Кемерово).

«КУЗБАСС»: Бабенко, Толчев, Колесников, Белов, Худяков, Духовников, Дубина, Сичкарук (Зеленин, 71), Раздаев, Рыжов, Шель (Гимро, 46).

«ДНЕПР»: Михайлов, Мотуз, Пелипенко, Самойленко, Патрухин, Лысенко, Каталимов (Черных, 44), Кузнецов, Усенко (Соловьев, 83), Ковалев, Маркин (Крамаренко, 46).

ГОЛЫ ЗАБИЛИ: Ковалев (9), Духовников (44).

Дублеры: 1:3.

Легко и неожиданно команде «Днепр» удалось открыть счет уже на девятой минуте матча. Случилось это так. Юрий Ковалев, завладев мячом, оказался совершенно свободным и, воспользовавшись этим, спокойно прицелился и мощным ударом метров с 26-ти пробил по воротам. Мяч, по дуге обогнув запоздавшего с броском Анатолия Бабенко, врезался в сетку рядом со стойкой.

Такой «сюрприз» несколько озадачил хозяев поля, и они вынуждены были увеличить скорость и натиск. Казалось бы, футболисты «Кузбасса» делали все возможное: прорывались к воротам противника то по флангам, то по центру, подключали защитников, посылали мячи в штрафную, били издалека... Но время шло, а отыграться так и не удавалось.

Нельзя сказать, чтобы команда «Днепра» переигрывала кузбассовцев, умело нейтрализовала их действия. Цель не достигалась именно по вине наших футболистов.

Ни одну из атак, а их было предостаточно, они не могли завершить лишь потому, что действовали хаотично, создавая на штрафной гостей толкучку. Голевых ситуаций возникало много. Но утверждать, что хотя бы в одном случае угроза гола была по-настоящему реальной, трудно.

Кстати сказать, вратарь «Днепра» Михаил Михайлов защищал свои ворота не лучшим образом. Ни один более или менее сильный мяч он не мог удержать сразу. Этим надо было и воспользоваться хозяевам поля, чего, к сожалению, не произошло.

Так, например, после великолепной подачи на штрафную Владимиром Беловым Юрий Рыжов вышел на мяч, головой точно направил его в ворота и... спокойно остановился наблюдать, пока Михайлов гонялся за отскочившим от рук мячом.

Подобные острые ситуации безнаказанно создавал себе вратарь «Днепра» и на 41, 48-й минутах.

В целом о матче можно сказать, что игра была на результат, очень темповая, резковатая, простая по средствам. Но, несмотря на большие физические усилия, затраченные командами, им пришлось довольствоваться ничьей, хотя по голевым ситуациям «Кузбасс» заметно превосходил гостей.

Остальные результаты этого тура завершились так: «Жальгирис» — «Памир» — 2:0, «Динамо» — «Алга» — 2:1, «Факел» — «Колхозчи» — 1:0, «Шинник» — «Торпедо» — 2:2, «Трактор» — «Металлург» — 3:2, «Звезда»— «Металлист» — 1:0, «Уралмаш» — «Таврия» — 2:0, СКА — «Спартак» Ор. — 1:0, «Нистру» — «Терек» — 2:0.

Б. КОРНЕВ, Ю. ГАЛКИН.

● БОРЬБА

Победа Романа Басирова

В Софии закончился Международный турнир самбистов. В соревнованиях приняли участие борцы Советского Союза, Монголии и Болгарии.

Среди участников в весовой категории до 74 килограммов спортивную честь нашей страны отстаивал новокузнецкий мастер спорта международного класса Роман Басиров. Все шесть поединков на ковре центрального зала борьбы в Софии Роман закончил успешно и стал победителем турнира.

В. ДЕРИГЛАЗОВ.

▲ ГОРНЫЕ ЛЫЖИ

В горах Киргизии

Два месяца провела в горах Киргизии группа сильнейших горнолыжников Таштагола.

Спортсмены под руководством своего наставника, мастера спорта Виктора Коваленко проводили тренировки на Аларчинском леднике, расположенном на высоте более чем три тысячи метров над уровнем моря.

А. ПОПОВ.

г. Таштагол.

ТВ 1 СЕНТЯБРЯ.

I ПРОГРАММА. Москва («Орбита»). 10.00 «Время». 10.40 «АБВГДейка». 11.20 «Для вас, родители». 11.50 «Пастухи Тушетии». Многосерийный художественный телефильм. 3-я серия. 13.10 Музыкальная программа «Утренняя почта». 13.40 «Москвичка». Телевизионный клуб. 14.40 «Здоровье». Научно-популярная программа. 15.25 В. Моцарт. Соната № 2. 15.40 «Завтра — Всесоюзный день работников нефтяной и газовой промышленности. Беседа с министром газовой промышленности СССР С. А. Оруджевым. 15.55 «Радуга». 3-й Международный фестиваль телевизионных программ народного творчества. Швейцария. 16.30 «Сегодня в мире». 16.45 Короткометражные телефильмы для детей. 17.35 «Наше обозрение». 18.20 Чемпионат мира по велоспорту. 18.50 К Международному году ребенка. «А ну-ка, девушки!». 20.15 «Кто повинен в войнах». К 40-летию начала второй мировой войны. 20.45 Веселый концерт для пап и мам. 21.15 «На таежных ветрах». Премьера художественного телефильма. 1-я серия. 22.30 «Время». 23.05 Чемпионат СССР по футболу. «Динамо» (Москва) — «Динамо» (Киев). 00.50—01.00 Новости. II ПРОГРАММА. Кемерово. 19.00 Для детей. «Мальчик из спичечной коробки». Фильм-спектакль. 20.15 «Рассказы о природе». И. Зыков. «Какая она — росомаха». 20.55 «Выстрел». «Медный всадник». Художественные телефильмы. 21.55 Концерт ансамбля «Молодость» Дома культуры профтехобразования г. Новокузнецка.

Кемеровская филармония

БОЛЬШОЙ КОНЦЕРТНЫЙ ЗАЛ
4, 5, 6, 7 СЕНТЯБРЯ

РОК-ГРУППА «ЗЕМЛЯНЕ»

Начало в 18 и 20 час. 30 мин.

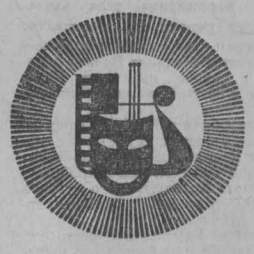

ДОМ КИНО «МОСКВА». (Большой зал). Цветной широкоформатный художественный фильм ЕМЕЛЬЯН ПУГАЧЕВ, две серии (14, 29). ПОТОМУ, ЧТО Я АИВАР ЛИДАК (9-20). СЛУЖЕБНЫЙ РОМАН, две серии (11, 17). (Малый зал). Хроникальный фильм НА КОНЦЕРТЕ ЛЮДМИЛЫ ЗЫКИНОЙ (12, 15, 18-30). Цветной художественный фильм ОСЕННИЕ КОЛОКОЛА (10, 13). Художественный фильм КОГДА ТЕБЯ НЕТ (16, 19-30, 21-20).

«ЮБИЛЕЙНЫЙ». Новые художественные фильмы: НЕДОПЕСОК НАПОЛЕОН III (9-30). ЕМЕЛЬЯН ПУГАЧЕВ, две серии (11, 14, 17, 29).

«КОСМОС». Новый, цветной художественный фильм ПРЕДВАРИТЕЛЬНОЕ РАССЛЕДОВАНИЕ (9, 11, 13, 15, 17, 19, 21). КОГДА Я СТАНУ ВЕЛИКАНОМ (10, 12, 14, 16, 18, 20, 21-40).

«ПИОНЕР». НЕДОПЕСОК НАПОЛЕОН III (10, 13-20). РАСПИСАНИЕ НА ПОСЛЕЗАВТРА (11-30, 15). ВЕРСИЯ ПОЛКОВНИКА ЗОРИНА (17, 19, 21).

«АНТОШКА». Киносборник мультфильмов НУ, ПОГОДИ! (10, 11-20, 12-40, 14, 15-20, 16-40, 18, 19).

«ОКТЯБРЬ». Киносборник мультфильмов СЕРЕБРЯНОЕ КОПЫТЦЕ (15). ПОСЛЕДНИЙ ПАТРОН (13, 19). КАПКАН (17, 20-50).

«ЛУЧ». РУСАЛОЧКА (13). ВСЕ РЕШАЕТ МГНОВЕНИЕ (15, 17, 19, 20-50).

«МЕТАЛЛУРГ». ТРАКТИР НА ПЯТНИЦКОЙ (14, 18). БАРХАТНЫЙ СЕЗОН (16, 20).

«ПРОГРЕСС». КАПИТАН (11-30, 16, 17-50, 19-30, 21-30).

«КОМСОМОЛЕЦ». ДЖЕК В СТРАНЕ ЧУДЕС (15). МОЛОДОСТЬ С НАМИ (17, 19, 21).

ДК СТРОИТЕЛЕЙ. БЛЕФ (17, 19, 20-40).

ДК ШАХТЕРОВ. ЛУДАШ МАТИ (12-30.) ЧУЖОЕ СЕРДЦЕ (14, 16, 20-30). ЕДИНСТВЕННАЯ (18-30).

ДК имени 50-летия ОКТЯБРЯ. НОВЫЕ ПРИКЛЮЧЕНИЯ КАПИТАНА ВРУНГЕЛЯ (11, 13). ОПАСНАЯ ПОГОНЯ, две серии (15, 18, 21).

ДК ПРОИЗВОДСТВЕННОГО ОБ'ЕДИНЕНИЯ «АЗОТ». ПОХИЩЕНИЕ СКАЛЬПА (14, 16, 18, 20).

ДК КОКСОХИМЗАВОДА. КЛЕОПАТРА, две серии (17, 20). ПОКА БЬЮТ ЧАСЫ (15).

КЛУБ ВОГ. ЗАВЬЯЛОВСКИЕ ЧУДИКИ (19 — с субтитрами).

КЕМЕРОВСКОЕ ОТДЕЛЕНИЕ ИНСТИТУТА «ЗАПСИБГИПРОВОДХОЗ»

СНИМАЕТ КВАРТИРЫ

для молодых специалистов.

Обращаться: Кузнецкий проспект, 70. Тел. 6-66-34, 6-77-90.

КЕМЕРОВСКИЙ ФИЛИАЛ ИНСТИТУТА ПОВЫШЕНИЯ КВАЛИФИКАЦИИ РУКОВОДЯЩИХ РАБОТНИКОВ И СПЕЦИАЛИСТОВ МИНУГЛЕПРОМА СССР

ОБ'ЯВЛЯЕТ КОНКУРС

на замещение вакантных должностей по кафедрам:

новой техники, комплексной механизации и организации производства на добычных участках, транспорте и поверхности шахт—доцента или старшего преподавателя;

научной организации труда и автоматизированных систем управления — доцента или старшего преподавателя по общественным дисциплинам (кандидата наук или с большим преподавательским стажем);

экономики угольного производства, строительства и повышения качества продукции — заведующего кафедрой (кандидата наук), старшего преподавателя.

Документы для участия в конкурсе направлять на имя директора филиала в течение месяца со дня опубликования объявления по адресу: г. Кемерово-2, ул. Горловское шоссе, 14.

КЕМЕРОВСКОЕ ПРОФЕССИОНАЛЬНОЕ УЧИЛИЩЕ № 70 ОБ'ЯВЛЯЕТ НАБОР УЧАЩИХСЯ

на 1979/80 учебный год.

Училище готовит высококвалифицированных работников сберегательных касс по профессиям: контролер, кассир.

Принимаются девушки в возрасте 16—18 лет с образованием 10 классов, проживающие в г. Кемерове. Срок обучения один год.

Зачисленным в училище выплачивается стипендия в размере 32 руб. При прохождении производственной практики учащимся выплачиваются стипендия и 33 проц. заработной платы.

Окончившие училище будут трудоустроены в центральных сберегательных кассах г. Кемерова. Время обучения в училище засчитывается в трудовой стаж.

Для поступления необходимы: заявление, документ об образовании, 6 фотокарточек размером 3×4 см, медицинская справка. Паспорт предъявляется лично.

Прием в училище без вступительных экзаменов. Общежитием училище не обеспечивает.

Обращаться по адресу: г. Кемерово-5, ул. 1-я Стахановская, 33а, ГПТУ № 70. Тел. 2-05-97; 2-05-91. Проезд автобусами № 3, 6, 7, 10, 18 до остановки «Производственное объединение «Химпром».

КЕМЕРОВСКИЙ ГОРОДСКОЙ САД

ОБ'ЯВЛЯЕТ НАБОР

в платную школу фигурного катания.

Принимаются дети 1970—1974 годов рождения. Запись проводится ежедневно, кроме субботы и воскресенья, с 10 до 12 и с 17 до 19 час.

Обращаться: ул. Кирова, 4. Телефон 6-25-19.

ВНИМАНИЮ ГРАЖДАН!

Потребительская кооперация повсеместно ПРОИЗВОДИТ ЗАКУП живого скота по закупочным ценам за килограмм живого веса (в руб. и коп):

Крупный рогатый скот средней упитанности — 1,14,
выше средней — 1-37; ниже средней — 0-86;
свиньи первой категории — 1-63, 2-й и 3-й категорий—1-34.

Правление облпотребсоюза.

Коллектив Кемеровского кондитерского комбината с прискорбием извещает о безвременной кончине члена КПСС, участника Великой Отечественной войны, ветерана труда

ГОНЧАРОВА Николая Кузьмича

и выражает соболезнование родным и близким покойного.

Коллективы районного энергетического управления «Кузбассэнерго» и обкома профсоюза рабочих электростанций и электротехнической промышленности с прискорбием извещают о кончине ветерана энергетики, члена КПСС с 1943 года

ЧЕЧЕТКИНА Владимира Михайловича

и выражают соболезнование родным и близким покойного.

ПАМЯТНЫЕ ДАТЫ

1907 ГОД, СЕНТЯБРЬ

На Кемеровском месторождении угля закладываются первые шахты.

О наличии каменного угля в нашем крае стало известно еще в 1721 году, когда русский рудознатец Михайла Волков обнаружил на правобережье Томи, в районе нынешнего Кемерова, «горелую гору» и образцы «горючего камня» отправил в Берг-коллегию.

Зарождение промышленной угледобычи в Кузбассе относится к середине 50-х годов прошлого столетия. В 1851 году первое угледобывающее предприятие нашего края — Ново-Бачатская копь — появилось в восточной части Белова. В 1883 году выдала первый уголь шахта «Успех» Кольчугинского рудника (ныне Ленинский рудник). В 1907 году были заложены первые три шахты на Кемеровском руднике.

Впервые детально изучил и описал Кемеровское месторождение в 1910 году в отчете под названием «Кемеровское месторождение угля на реке Томи», изданном в Томске, горный инженер В. Н. Мамонтов, назначенный в 1909 году управляющим рудником.

До Великого Октября Кемеровское месторождение, как и вся Кузнецкая земля, было частной собственностью «его императорского величества». В 1909 году здесь было добыто угля чуть более 90 тысяч пудов. В 1912 году вместе с другими владениями царской семьи месторождение поступило в аренду акционерного общества Копикуз. В октябре 1917 года выдала первый уголь шахта «Центральная». Большое развитие Кемеровский рудник получил в годы первых пятилеток. Были заложены крупнейшие шахты того времени — «Пионер», «Северная». В послевоенные годы вступили в строй шахты «Ягуновская», «Промышленновская», Кедровский угольный разрез, «Березовская-1» и «Бирюлинская-1».

1917 ГОД, СЕНТЯБРЬ

Центральный Комитет партии направил в Западную Сибирь В. М. Косарева для выполнения ответственного задания — установления «тесной связи между ЦК и местными организациями» в период проведения вооруженного восстания.

В. М. Косарев прежде всего посетил промышленные районы Кузбасса. Он побывал на станции Тайга, Анжерских и Судженских копях. Рабочие Тайги приняли на собрании резолюцию, в которой говорилось: «Заслушав доклад представителя ЦК РСДРП (большевиков) по текущему моменту, мы, рабочие депо станции Тайга, находим, что партия большевиков есть партия беспощадной борьбы с классом капиталистов, она разоблачает все попытки других социалистических партий, идущих на соглашательство со злейшим врагом рабочего класса и беднейшего крестьянства — капиталистами и помещиками».

1935 ГОД, СЕНТЯБРЬ

В городе Сталинске (ныне Новокузнецк) работала киноэкспедиция Западно-Сибирской базы «Союзкинохроники».

В задачу экспедиции входила киносъемка двух объектов: Кузнецкого металлургического завода и нового социалистического города, возникшего рядом с гигантом советской металлургии и растущего со сказочной быстротой. Отснятый материал был отправлен в Москву для кинофильма «Первая пятилетка», подготавливаемого «Союзкинохроникой» к 18-й годовщине Октября.

1935 ГОД, 18 СЕНТЯБРЯ

Совет физкультуры Западно - Сибирского края провел розыгрыш на первенство по футболу. В нем приняла участие команда футболистов Сталинска.

Футбольная команда в городе металлургов зародилась почти одновременно с пуском Кузнецкого металлургического завода. В 1934 году она была одной из сильнейших в крае.

Подавляющее число игроков команды составляли металлурги КМК — мастер доменного цеха А. Семаков, техник прокатного цеха Е. Рязанов, мастер механического цеха И. Бунин, техник отдела главного энергетика А. Будянов. В состав команды входили также литсотрудник городской газеты «Большевистская сталь» М. Куваев, рабочие, служащие других предприятий и учреждений города.

А. ТИТОВА,
научный сотрудник партархива обкома КПСС.

Рассказывает астроном

ДЕВЯТАЯ ПЛАНЕТА. А НЕТ ЛИ ЕЩЕ?

Девятую в Солнечной системе планету искали десятки лет. Некоторые ученые уже считали бесполезным занятием ее поиск. Дата ее открытия 19 февраля 1930 года. Автор — молодой американский астроном Клайд Томбо. Позднее новая планета получила имя Плутон.

ДЕВЯТЫЙ член Солнечной системы движется по своей орбите очень медленно, в среднем 4,7 километра в секунду, а его орбита столь велика, что «год» на Плутоне длится 250 наших лет! Путь Плутона вокруг Солнца не походит на орбиты остальных планет — он слишком вытянут. Поэтому Плутон временами может заходить на «чужое место» и оказываться к Солнцу ближе, чем восьмая планета, Нептун.

В текущем году он как раз вышел на тот участок своего пути, который проходит внутри нептуновой орбиты.

В популярных книгах девятую планету обычно называют «царством тьмы». Это потому, что в греческой мифологии Плутон — бог подземного царства, где всегда господствует беспросветная тьма. Но хотя Плутон и далек (в сорок раз дальше, чем Земля от Солнца), он получает света в 281 раз больше, чем наша планета в ночное время при полной Луне. Значит, беспросветной тьмы на Плутоне все же нет. А вот стужа на поверхности планеты достигает 220 градусов ниже нуля!

Плутон, вероятно, раз в десять меньше Земли по объему, его диаметр составляет приблизительно 5 800 километров. Это значит, Плутон чуть больше Меркурия, но поменьше Марса.

На глазах астрономов за 49 лет Плутон прошел вокруг Солнца пока только примерно пятую часть своей орбиты.

Девятая планета так далека от нас, что даже в самые мощные телескопы видна лишь светлой точкой. Правда, при спокойной и абсолютно прозрачной атмосфере можно заметить малюсенький диск Плутона, но рассмотреть детали на его поверхности невозможно. Более подробные сведения об этой планете будут получены с помощью космических аппаратов.

Открытие Плутона не объяснило полностью все отклонения в движении седьмой и восьмой планет — Урана и Нептуна. Астрономы предполагают, что, возможно, есть еще одна планета далеко за орбитой Плутона, более массивная, чем Плутон. И хотя эта гипотетическая планета еще не обнаружена, ей уже дали условное название — Трансплутон.

Астрономы, сторонники гипотезы о Трансплутоне, даже высчитали, что десятая планета движется по своей орбите на среднем расстоянии в 77 раз большем, чем от Земли до Солнца. «Год» на трансплутоновой планете длится 675 земных лет.

Не исключено, что со временем и эта планета, десятая в Солнечной системе, тоже будет обнаружена. А пока сообщаем, что в сентябре и октябре нынешнего года девятая планета Плутон будет медленно перемещаться по созвездию Девы.

Е. ДОЛГИХ,
директор областного планетария.

В НАРОДЕ ГОВОРЯТ

Холоденек хмурень-сентябрь, да щедро кормит.

Не красно поле видами, а красно скирдами.

Сентябрь кафтан снимает, тулуп надевает.

Осенью и у воробья пир, и у вороны — копна.

Много паутины на «бабье лето» — осень будет ясная, а зима холодная.

Весна дарит цветы, а осень — плоды.

В сентябре синица просит осень в гости.

Весна да осень — на дню погод восемь.

Если осенью березы желтеют с верхушки— следующая весна будет ранняя, а если снизу — поздняя.

Ласточки и стрижи долго не отлетают — к теплой осени.

Чем больше бывают к осени муравьиные кучи, тем суровее будет зима.

Большой урожай рябины — к морозной зиме.

НА СНИМКЕ: «Бабье лето».
Фото **Н. Карева.**

г. Кемерово.

● СЛОВО ВРАЧА РОДИТЕЛЯМ

РЕБЕНОК ИДЕТ В ШКОЛУ

Первый школьный звонок, первая учительница. Это всегда большое событие в жизни ребенка. У него впервые появляется серьезная обязанность — учиться. Поступлению в школу предшествует длительная подготовка: рассказы о школе, приобретение формы, букваря, тетрадей, торжественные проводы в детском саду. И, наконец, наступает долгожданный день — первое сентября. Но за праздником приходят школьные будни, и не все дети сразу втягиваются в учебу.

РОДИТЕЛИ школьников всегда с волнением подходят к началу нового учебного года. Ведь у них тоже масса забот, и самая главная — организация быта школьника.

Режим дня школьника —это распорядок бодрствования и сна, чередование различных видов деятельности и отдыха в течение суток. От того, насколько правильно организован режим дня, зависят состояние здоровья, физическое развитие, работоспособность и успеваемость ребенка в школе.

Необходимо придерживаться определенного времени под'ема с постели, приготовления домашних заданий, завтрака, обеда и ужина. Этому основному требованию должны быть подчинены все элементы режима.

День необходимо начинать с зарядки, которая усиливает работу сердца и легких, прогоняет остатки сонливости, улучшает обмен веществ. Гимнастические упражнения следует проводить в хорошо проветренной комнате. После гимнастики нужны водные процедуры.

Каждый школьник нуждается в постоянном рабочем месте для выполнения домашних заданий. Оно должно быть таким, чтобы ребенок мог свободно расположиться здесь со своими пособиями. Размеры стола и стула родители подбирают так, чтобы они соответствовали росту учащегося, в противном случае у ребенка утомляются мышцы, он не может сохранить правильную позу. Длительное сидение в неправильной позе влечет за собой искривление позвоночника, появление сутулости, впалой груди.

При правильной посадке во время чтения и письма голова слегка наклонена вперед, оба предплечья лежат на столе, кисти рук расположены симметрично, туловище находится от края стола на расстоянии 3—5 сантиметров.

Надо подумать и о достаточном освещении рабочего места школьника, так как выполнение домашних заданий требует большого напряжения зрения. Свет из окна или от лампы должен падать слева. При занятиях в условиях искусственного освещения на стол ставят дополнительную лампу.

На приготовление домашних заданий учащиеся младших классов должны тратить не больше одного — полутора часов. Тогда дети работают внимательно, сосредоточенно. Если же приготовление уроков затягивается, то учебный материал усваивается плохо.

Многие родители заставляют детей готовить уроки тотчас по приходе их из школы. В этих случаях ребенок, не успев отдохнуть после умственного труда в школе, сразу получает новую нагрузку, у него быстро наступает усталость, снижается скорость выполнения заданий. Поэтому между занятиями в школе и дома необходим перерыв не менее чем 2,5 часа.

При умственной работе, в которой прежде всего участвуют клетки головного мозга, большое значение имеет чередование умственного труда с другими видами деятельности. Крупнейший русский ученый И. М. Сеченов доказал, что лучшим отдыхом является не покой, а смена одного вида деятельности другим. Активный отдых для школьника — подвижные игры и спортивные развлечения на свежем воздухе. Для этого учащимся первой смены отводится время после обеда до начала приготовления домашних заданий, а учащимся второй смены — после приготовления уроков до ухода в школу.

Важно организовать и правильный режим питания: завтрак, обед и ужин полезны в строго установленное время. Нужно приучать школьника мыть руки перед едой, есть не спеша, не разговаривая, не читая во время еды.

День школьника завершается вечерним туалетом и сном. Чем младше ребенок, тем его нервная система обладает меньшей выносливостью к внешним раздражителям, и тем больше его потребность во сне. Общая продолжительность сна для семилетних детей должна составлять 12 часов в сутки, один час лучше отводить на послеобеденный сон. Важно, чтобы перед сном не было возбуждающих занятий, в том числе просмотра телепередач.

Родителям необходимо всегда помнить слова М. И. Калинина, который говорил, что надо так организовать учебу детей, их день, чтобы они успевали отлично учиться, гулять, играть и заниматься физкультурой.

В. ЧИКРИНА,
заведующая отделением гигиены детей и подростков областной санэпидстанции.

Минутное ДЕЛО

Хотелось бы заготовить на зиму облепиху, но где ее купить?

В. ЗАМУРАЕВА.

г. Кемерово.

Что можно приготовить из черноплодной рябины, чтобы она не потеряла своих лечебных качеств?

Г. ВЕТРОВА,

г. Топки.

На эти вопросы отвечает главный агроном совхоза «Плодопитомнический» г. Кемерова **Виктор Александрович Полукеев.**

Облепиху выращивает наш совхоз — у нас этой витаминной ягодой занято 20 гектаров. Площадь в будущем увеличится. Нынче, кстати, хороший урожай на облепиху. Но одна беда — не хватает сборщиков ягод. Ежедневно мы могли бы принять на плантации облепихи 200 сборщиков, а приходят к нам на помощь всего 20—30. Сборщикам ягод мы предоставляем льготы: 20 процентов собранных ими ягод они берут за работу плюс к тому могут купить еще 30 процентов от собранного ими количества.

Из черноплодной рябины можно сделать сок, приготовить компот, варенье, помять сырую с сахаром. Хорошо черноплодную рябину заморозить, а при необходимости — оттаять и есть свежей.

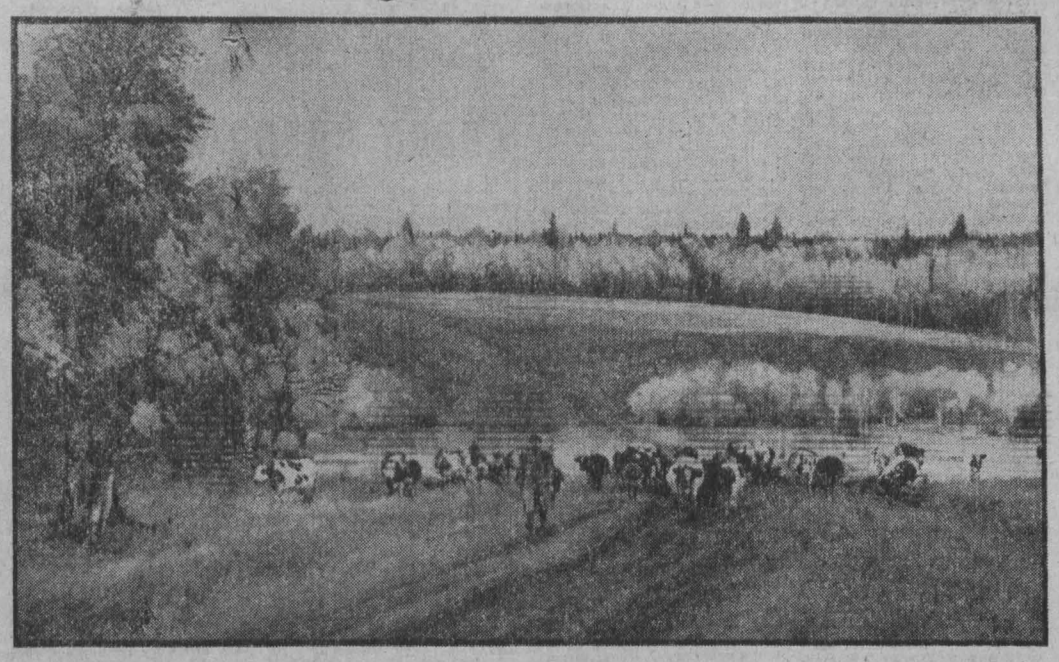

Путешествуйте!

В ГОСТИ К СОЛНЦУ И ТЕПЛУ

Кемеровский облсовет по туризму и экскурсиям приглашает кузбассовцев отправиться в 20-дневное путешествие (с 21 и 24 сентября) по руставелевским местам Грузии (Тбилиси, Телави, Боржоми, Вардзия, Кутаиси, Зеленый мыс).

С 22 и 23 сентября можно поехать в еще одно автобусное путешествие по Грузии (Кутаиси, Боржоми, Вардзия, Тбилиси, Чаква). И третий грузинский маршрут с 25 сентября — Боржоми, Цхинвали, Базалети, Тбилиси, Сухуми...

Сколько поэтов воспело, а художников отразило на своих полотнах прелесть природы Грузии!

А с 17 сентября вы, чтобы продлить для себя лето, можете отправиться в путешествие из Армении к Каспийскому морю (Ереван, Иджеван, Аджикенд, Баку, Ялама), с 12 сентября — к Каспийскому морю (Нальчик, турбаза Кахтисар, Грозный, Махачкала, Дербент).

С 20 сентября вас ждет маршрут № 313 — тургостиница Азау (Эльбрусский лыжный). Тургостиница расположена выше селения Терскол, в верховьях реки Баксан.

Можно совершить автобусное путешествие по Прикарпатью (Львов, Драгобыч, Ивано-Франковск, Косов, Яремча) с 27 сентября. В этот же день начинается путешествие по Северному Кавказу. Не хотите автобусом? Тогда, пожалуйста, горно-пешеходный маршрут по Западному Кавказу. Путешествия начинаются 8 и 9 сентября.

А тем, кто в дни отпуска не хочет покидать родной край, можно отдохнуть на туристской базе «Юность» Кемеровского района. Сроки заездов: 9, 10, 11, 12 сентября.

З. ЗИМИНА,
старший инструктор облсовета по туризму и экскурсиям.

● ИЗ ДНЕВНИКА СИНОПТИКА

ПОСЛЕДНИЕ ГРОЗЫ И ПЕРВЫЕ ЗАМОРОЗКИ

Наступил первый осенний месяц. В сентябре уже будут заморозки и отгремят последние грозы.

По сравнению с августом средняя месячная температура воздуха в сентябре понижается на шесть—семь градусов. В Кемеровской области она составляет всего 8,5—10,5 градуса тепла.

Наблюдения за сентябрьской погодой говорят нам: минимальная сентябрьская температура воздуха в отдельные годы может понижаться до 8—12 градусов мороза. Максимальная же температура иногда может быть летней: 28—32 градуса тепла.

Месячное количество осадков в равнинных районах составляет в среднем 35—50 мм, в горных районах — 60—90 мм, число дней с осадками — 12—16.

В отдельные годы уже в третьей декаде месяца выпадал первый снег.

Уровни воды на реках Кузбасса в сентябре по сравнению с августом бывают выше в среднем на 10—35 см. Температура воды понижается от 11—13 градусов в начале месяца до 3—6 градусов к его концу.

По прогнозу Западно-Сибирского гидрометцентра, в сентябре нынешнего года средняя месячная температура воздуха ожидается ниже нормы. В течение месяца предполагается ночью 6—11 градусов тепла, в конце первой, около середины второй декад и в конце месяца —2, +3 градуса, на почве заморозки, днем 10—15 градусов. В отдельные же дни первой и второй декад будет тепло — до 20 градусов.

Месячное количество осадков составит 80—120 мм.

Л. ИНЕШИНА,
старший инженер Кемеровского гидрометбюро.

● В ЛЕС С ЛУКОШКОМ

ПО ГРИБЫ

В пригородном автобусе со мной рядом сел человек, в корзине у которого ярким многоцветьем играли омытые дождем грибы. Удивительный грибной аромат сразу покорил нас всех, взял в плен.

Но вдруг подумалось: человек с корзиной был явным новичком в лесу, грибником с «малым стажем». Иначе, найдя всего одну волнушку, он досконально осмотрел бы все вокруг: ведь волнушки — грибы многосемейные, в одиночку не растут. Как и лисички, кстати. Почему в корзине оказалось только два этих рыжих гриба? Да только потому, конечно, что человеку не хватило терпения порыться во мху и траве, чтобы обнаружить хоровод лисичек. Были здесь три подосиновика, один переросший подберезовик, два настоящих груздя с бахромой по краям шляпки, столько же белянок, несколько свинушек, единственный крохотный моховик, штук пять сыроежек «в разноцветных косыночках».

Чего здесь не оказалось для полного, так сказать, «грибного счастья», так это, пожалуй, белого гриба, маслят, рыжиков, валуев и опят. «Опята — дружные ребята», видимо, порадуют нас урожаем в сентябре, а для маслят и рыжиков нужны соснячки. А их на пути у начинающего грибника, должно быть, и не было. Царь грибов — белый, похоже, тоже любит степенных, неторопливых грибников, которые угрело не носятся по лесу, а, словно наслаждаясь прелестями тихой охоты, ступают осторожно, с помощью палки разгребая траву в каждом укромном уголке лесной полянки.

Работники Яшкинского райкома партии мне рассказывали, с каким восторгом собирал белые грибы несколько лет назад в их районе наш земляк, летчик-космонавт А. А. Леонов. Полное ведро набрал!

Не любит одиночества и груздь. Хитер этот гриб: найдешь один — знай, что другие играют с тобой в прятки, в траве да под листьями хоронятся.

Известный в Кузбассе хирург, заслуженный врач РСФСР Михаил Алексеевич Подгорбунский — заядлый грибник, знаток грибных мест в окрестностях Кемерова. Знает Михаил Алексеевич в лесу одну заветную полянку (размером всего в комнату!), где в урожайные годы он собирает по 180—200 груздей.

Не выставляют себя напоказ и приземистые белянки— под травкой скрываются. И лисичка себя оберегает. А рыжик заставляет грибника походить, пошевелить палкой. Одни только опята порой так опоясывают дряхлый пень, что, кажется, сами в корзину просятся. Бывалые грибники найдут три—четыре таких пня — и полным-полна корзина.

Лето нынче было сухое, поэтому сейчас, когда задождило, нарушая свои обычные сроки и свой черед, разом высыпали все грибы. Настоящая грибная выставка сегодня в лесу.

Но изобилие груздей, рыжиков, волнушек, белянок и опят придется, без сомнения, на сентябрь.

В. ОЛЕНЕВА.

г. Кемерово.

НА СНИМКЕ: этот огромный дождевик весом около трех килограммов нашла на грибной прогулке близ села Елыкаева кемеровчанка Прасковья Сергеевна Поветкина. Пожалуй, такой дождевик, жареный с картофелем в сметане, способен накормить большую семью.

Фото **П. Костюкова.**

● ТУРИСТУ НА ЗАМЕТКУ

ОСЕННИМИ ТРОПАМИ

Сейчас туристы не знают межсезонья. По осенним тропам путешествует немало кузбассовцев. Это отличное время для совершения походов выходного дня и сдачи нормативов физкультурного комплекса ГТО по туризму.

Осенью исчезают комары, мошка, оводы, которые изрядно надоедают жарким летом. Немало прекрасных фотоснимков могут сделать любители фотографии.

Снаряжение во время походов в межсезонье подбирается более тщательно, чем летом. Больше требуется теплых вещей.

Перед походом необходимо оформить маршрутный лист или маршрутную книжку.

Ю. ИОНОВ,
начальник областной туристской контрольно-спасательной службы.

г. Кемерово.

● НАЕДИНЕ С ПРИРОДОЙ

УДАЧНЫЙ ДЕНЬ

Над лугом в утренней настороженной тишине прокатились раскаты грома. Не весеннего — громогласного, жизнеутверждающего, а старческого, нерешительного, глуховатого. Не удивительно: наступает осень.

Все говорило: будет дождь. А я, вопреки здравому смыслу, упрямо накачиваю резиновую лодку.

Река притаилась, замерла, течение совсем невидимо, только по берегу ориентируюсь: лодку несет. Осторожно, чтобы не спугнуть тишину, подгребаю к нависшим над рекой кустам. Потихоньку клюет, но нерешительно, вяло.

Вот и дождь, правда, мелкий, осторожный. Клев оборвался. Может, обойдется? Нет! Надо домой. Подкидываю в руке садок. Килограмма полтора ельцов. Хватит, пожалуй.

Тащу на себе лодку по лугу. Сыро. Теперь мне нужно спускаться вниз по реке километра четыре до того места, где накачивал лодку.

А дождь усиливается. Вот он уже хлещет вовсю. Тишины теперь нет и в помине. И вдруг бурный всплеск рядом с лодкой. Оборачиваюсь. Вода вскипает, клокочет, Борьба. Еще и еще всплески. «Нельма», — проносится в моем сознании. Хорошо, что на нее запрет наложили. Трудно сказать, сохраним ли мы ее, но хочется верить, что разумное отношение к природе победит....

Деревня встретила меня солнцем и бурным испарением. Сибирь-матушка, погода у нас резко меняется. Чиркая ножичком по свежей чешуе ельчиков, я радовался еще одному удивительно удачному дню...

В. КОЛЮБАКИН.

Мариинский район.

О подписке на газеты и журналы

Главное управление по распространению печати «Союзпечать» Министерства связи СССР сообщает, что подписка на 1980 год на газеты и журналы будет проводиться с 1 сентября по 1 ноября 1979 года.

Подписку можно оформить на предприятиях «Союзпечати» и в отделениях связи.

(ТАСС).

Погода

Гидрометбюро сообщает:

1 сентября в Кузбассе ожидается переменная облачность без осадков, ветер западный 7—12 метров в секунду. Температура 18—23 градуса тепла.

Зам. редактора
Ю. С. ТОТЫШ.

Адрес редакции и издательства: 650630, ГСП, г. Кемерово-99, ул. Ноградская, 3. Телефоны: приемной редактора 6-69-74, заместителей редактора 6-65-74, 6-70-82, ответственного секретаря 6-68-81, зам. ответственного секретаря 6-65-63, отделов редакции: партийной жизни 6-61-83 и 6-02-08, пропаганды 6-66-73, 6-44-22, Советов народных депутатов 6-64-84, тяжелой индустрии 6-69-44, 95-51-02 6-62-37, химической и легкой промышленности 6-65-86, 6-38-49, сельского хозяйства 6-67-82 и 6-90-71, культуры 6-62-01, 6-47-44, строительного 6-67-46 и 6-02-00, писем и рабселькоров 6-90-52, 6-78-97, 6-87-68, 6-60-72, информации и спорта 6-82-61, 95-58-76, 6-62-37, еженедельника «Панорама» 6-63-02, объявлений 6-68-72, фотокорреспондентов 6-90-63, приема информации 6-88-85, общественной приемной 6-66-52, бухгалтерии 3-89-53, директора издательства 6-69-23. Собственные корреспонденты в Новокузнецке — 7-02-04, Прокопьевске — 2-17-34, Ленинске-Кузнецком — 2-03-21, Белове — 2-01-43, Междуреченске — 33-04, Юрге — 2-06-09.

ОП 03512. Типография издательства «Кузбасс». 1 Индекс 81966. Заказ № 200.