Кемеровская ... Газетно-журнальный фонд

Пролетарии всех стран, соединяйтесь!

КУЗБАСС

ОРГАН КЕМЕРОВСКОГО ОБКОМА КПСС И ОБЛАСТНОГО СОВЕТА НАРОДНЫХ ДЕПУТАТОВ

Газета основана в январе 1922 года.
№ 194 (16825).
СУББОТА, 25 АВГУСТА 1979 года.
Цена 2 коп.

В НОМЕРЕ

● Вручение награды А. А. Громыко.
● На полях области.
● В канун шахтерского праздника. 1 стр.
● Коксовая батарея № 5: предпусковые будни.
● Рассказываем о главном агрономе колхоза «Заря». 2 стр.

КТО НА ЖАТВЕ ВПЕРЕДИ?

УРОЖАЙ 79

В народе не зря говорят, что легкого хлеба не бывает. Нынешняя страда полностью подтверждает, к сожалению, эту извечную истину. Из-за неблагоприятного лета хлеба оказались низкорослые, да и те кое-где полегли, невелик и урожай. Тем более очень важно в самые сжатые сроки убрать его до последнего зернышка, полностью сберечь при вывозке и подработке.

Дождливый август еще больше усугубил обстановку, и теперь уже не только день, но и каждый час становится все дороже.

Кто сегодня на жатве впереди! Те хозяйства, где во имя спасения урожая сумели по крайней мере удвоить темпы на косовице, обмолоте, транспортировке и сушке зерна, использовать гибкий маневр при организации труда, подходят к делу творчески, с подлинно хозяйской заинтересованностью.

При равных погодных условиях в Новокузнецком, Кемеровском, Крапивинском, Промышленновском районах, расположенных, как известно, в разных природно-климатических зонах, отдельные совхозы и колхозы обмолотили уже почти половину зерновых культур. Многие механизированные звенья и отдельные комбайнеры добились отличных показателей. По две—три тысячи центкеров зерна имеют на своем счету, например, Г. А. Кольцов и Н. А. Немов из совхоза «Октябрьский», А. А. Булонаков и А. Г. Шестаков из «Усть-Сертинского», Н. А. Куренков и В. М. Румянцев из «Краснинского», И. И. Папст из совхоза «Барачатский» и другие. Есть немало блестящих результатов у шоферов, машинистов сушилок.

Что помогает им и в ненастье сохранять высокие темпы! Мастерство! Особая организация труда или приспособления на агрегатах! Тогда — какие!

Звезды и алые вымпелы на машинах передовиков жатвы, поднятые в их честь на центральных усадьбах хозяйств алые флаги — это не только дань уважения за самоотверженный труд и одна из форм морального поощрения. Это — и адрес опыта, который заслуживает самого пристального внимания всех участников борьбы за хлеб. И правильно поступают те партийные и профсоюзные комитеты, которые через «боевые листки», агитаторов, депутатские посты и народных контролеров стремятся секреты мастерства оперативно предать широкой гласности, чтобы о них знали как можно больше людей и могли ими воспользоваться.

Многое в этом смысле могут и должны сделать оперативные штабы, созданные при райкомах партии или районных управлениях сельского хозяйства, куда поступает самая свежая информация. Для этого хорошо использовать, например, ежедневные совещания по рациям с руководителями хозяйств. Нельзя считать нормальным, когда в Топкинском районе соседи не знают, как организовано дело в передовом на жатве совхозе «Соломинский». В Ленинск-Кузнецком районе недостаточно известен интересный опыт колхоза «Победа» и т. д.

Наступательную, последовательную позицию в распространении передового опыта обязаны занимать журналисты районных газет и радио. Широкая гласность лучших результатов, дающая возможность практически их повторить, многим является одним из важнейших ленинских принципов организации социалистического соревнования.

Ипатовский метод, который используют нынче во всех хозяйствах, позволяет лучше организовать трудовое состязание участников жатвы. Так, в совхозе «Рассвет» поощрение шоферов, занятых на отвозке зерна из-под комбайнов, условились поставить в зависимость от намолота. В совхозе «Барачатский» отдельные звенья работают «в общий котел», что повышает ответственность каждого за общий конечный результат.

Соревнование — дело творческое, и важно вовремя заметить, поддержать любое интересное начинание, если оно направлено на повышение эффективности производства и качества работы. Особая ответственность при этом возлагается на коммунистов. Они призваны показывать личный пример творческого отношения к делу, отстаивать каждое полезное предложение товарищей по труду, давать решительный отпор людям нерадивым, повышать персональную ответственность каждого за порученное дело.

Временные партийные группы, созданные почти во всех уборочно-транспортных отрядах, не имеют права откладывать решение злободневных вопросов «на потом», оправдывая это нехваткой времени. Как боевое организующее ядро трудового коллектива, они обязаны действовать быстро, принципиально и последовательно. Для этого следует в полной мере использовать право контроля хозяйственной деятельности, право спросить с каждого коммуниста и руководителя, если он даже и беспартийный, о личном вкладе в успешное завершение жатвы.

Передовой опыт не придет сам по себе туда, где смирились с отставанием, привыкли работать по старинке. Для его внедрения требуются настойчивость и требовательность, разъяснительная и организаторская работа при активном участии в ней партийных и профсоюзных комитетов, партгрупп и депутатских постов, бригадиров и главных специалистов, каждого коммуниста.

На днях в «Кузбассе» опубликовано постановление бюро обкома КПСС об инициативе коллективов совхоза «Рассвет» и колхоза «Маяк Ильича» Чебулинского района по развертыванию социалистического соревнования за проведение уборки урожая в сжатые сроки и с высоким качеством. Райкомы, Мариинский и Топкинский горкомы КПСС, райисполкомы, сельскохозяйственные органы, партийные, профсоюзные, комсомольские организации, руководители совхозов и колхозов обязаны в ближайшие день — два организовать обсуждение этой инициативы среди участников уборочной страды и шире развернуть трудовое состязание за своевременное и качественное проведение жатвы-79.

Важнейшая задача состоит сейчас в том, чтобы обеспечить во всех звеньях уборочного конвейера высокую организованность и дисциплину, четкий ритм и высокопроизводительное использование материально-технических средств. Если выявились особенно трудные производственные участки, их следует укрепить, направив туда коммунистов.

Убрать урожай быстро и без потерь — дело чести всех участников жатвы: тружеников сельского хозяйства и горожан, выехавших в это трудное время на помощь хлеборобам. Всесторонняя поддержка и взаимопомощь в труде, высокая организованность, инициатива и творческий поиск неизменно множат ряды победителей социалистического соревнования, сокращают число отстающих.

Завершить осенние работы качественно и в оптимальные сроки — значит сделать очередной трудовой вклад в выполнение исторических решений XXV съезда партии, июльского (1978 года) Пленума ЦК КПСС.

ДОРОЖИТЬ РАБОЧЕЙ МИНУТОЙ НА КАЖДОМ УЧАСТКЕ СТРАДЫ!

В обкоме КПСС

Победители определены

Бюро обкома КПСС, исполком областного Совета народных депутатов, президиум областного совета профессиональных союзов и бюро обкома ВЛКСМ рассмотрели итоги областного социалистического соревнования районов, совхозов, колхозов, ферм и бригад за увеличение производства и заготовок продуктов животноводства, повышение продуктивности и сохранности поголовья скота в зимний период 1978—79 года.

Решено в связи с невыполнением условий социалистического соревнования первого и второго мест районам не присуждать.

Среди совхозов и колхозов первое место, переходящее Красное знамя, Почетная грамота обкома КПСС, облисполкома, облсовпрофа, обкома ВЛКСМ и 800 рублей премии присуждены коллективу совхоза «Сидоровский» (директор В. Г. Ломов, секретарь парткома В. А. Захаров, председатель рабочкома А. П. Брюшковский, секретарь комитета ВЛКСМ В. В. Шипунов).

Вторые места с вручением Почетных грамот обкома КПСС, облисполкома, облсовпрофа, обкома ВЛКСМ и денежных премий по 600 рублей каждая присуждены коллективам колхоза «Ударник полей» Промышленновского района (председатель И. И. Ясько, секретарь партийной организации Н. П. Яцен, председатель профкома С. Н. Паршуков, секретарь комитета ВЛКСМ Н. М. Ратушняк) и Кемеровского опытно-производственного хозяйства (директор Д. К. Рогачев, секретарь парткома А. Т. Чернов, председатель рабочкома И. А. Сорвилов, секретарь комитета ВЛКСМ Н. В. Муханов).

Среди коллективов ферм и бригад признаны победителями и награждены Почетными грамотами обкома КПСС, облисполкома, облсовпрофа, обкома ВЛКСМ и денежными премиями, согласно условиям, коллективы:

— фермы № 2 совхоза «Новопестеревский» (управляющий В. Е. Исаев);

— фермы № 1 совхоза «Крапивинский» (управляющий С. А. Бельц);

— фермы № 2 совхоза имени Чкалова (управляющий Н. П. Бородин);

— фермы № 5 совхоза «Заря» (управляющий А. П. Стрельников);

— фермы совхоза «Зимниковский» (управляющий Р. Н. Шулаяков);

— бригады совхоза «Октябрьский» (бригадир И. А. Ильичев);

— бригады Кемеровской птицефабрики (бригадир Г. Ф. Лазарева);

— бригады совхоза «Тарадановский» (бригадир М. Ф. Журавлева);

— бригады Мариинского совхоза-техникума (бригадир В. М. Яковлева);

— бригады совхоза «Мариинский» (бригадир Н. А. Гаак);

— бригады совхоза «Сидоровский» (бригадир З. И. Буткеева);

— бригады совхоза «Луч» (бригадир А. Ф. Фатыхов);

— бригады совхоза «Чумайский» (бригадир В. А. Долбина);

— бригады колхоза имени Ленина Тисульского района (бригадир М. В. Ефимов);

— бригады колхоза «Родина» Яйского района (бригадир Н. К. Лукьянов);

— бригады совхоза «Яйский» (бригадир А. М. Бровкин).

НЕМАЛЫХ успехов на уборке хлебов ежегодно добивается передовой механизатор совхоза «Пермяковский» Станислав Степанович Карнаховский. К нынешней жатве он хорошо подготовил комбайн и одним из первых в хозяйстве поддержал инициативу своих коллег из совхоза «Рассвет» и колхоза «Маяк Ильича», призвавших убрать урожай быстро и без потерь.

НА СНИМКЕ: С. С. Карнаховский.

Беловский район. Фото В. Скляра.

РАВНЕНИЕ НА ПЕРЕДОВИКОВ

По-ипатовски ведет уборку урожая ОПХ «Новостройка». Хлеба здесь убраны с 60 процентов площадей. Обмолочены горох, вика, рожь, ячмень, завершается косовица овса.

Среди комбайнеров впереди Н. К. Юшков, намолотивший 3 039 центнеров, И. И. Русинов — 2 892 и И. М. Барсуков, выгрузивший из бункера комбайна 2 839 центнеров хлеба.

На передовиков жатвы равняется весь коллектив уборочно-транспортного комплекса.

В. ТОЛМАЧЕВ,
заведующий отделом НТИ и пропаганды опытной станции.

Кемеровский район.

ЗАГОТОВКУ СЕМЯН — ПОД КОНТРОЛЬ

На заседании областной комиссии по сельскому хозяйству были рассмотрены вопросы, связанные с подготовкой и засыпкой на хранение семян под посев будущего года.

Председатель комиссии секретарь обкома партии В. Н. Полецков отметил, что при большом наличии на токах зерна подготовка семян идет повсеместно неудовлетворительно. Вопрос же стоит так: каждый совхоз и колхоз обязан не только в полном объеме обеспечить себя посевным материалом, создать страховой фонд, но и то зерно, которое пойдет в государственные закрома, должно по качеству соответствовать семенному.

В основной фонд надо засыпать почти 250 тысяч тонн семян зерновых культур. На сегодня засыпано немногим более 50 тысяч тонн. Особенно слабо ведут эту работу в Тисульском, Чебулинском, Яйском, Яшкинском районах.

Чтобы иметь хорошие семена, надо до первого сентября подготовить их столько же, сколько имеем сейчас, а в последующие пятнадцать дней — еще 120 тысяч. К началу ноября весь семенной фонд должен быть подготовлен, а 80 процентов зерна доведено до посевных кондиций первого и второго классов. Условия жесткие, но необходимые.

Заместитель начальника управления сельского хозяйства облисполкома И. Н. Еременов проанализировал причины отставания с развертыванием подготовки семян.

В хозяйствах области имеются 522 очистительно-сушильные зерновые линии, позволяющие провести важную работу в короткие сроки. Однако по вине работников инженерных служб хозяйств примерно сто линий до сих пор не задействовано.

Выход из этого положения есть только один: срочно запустить все очистительно-сушильные установки и наладить их круглосуточную работу.

В отстающих хозяйствах, как правило, отсутствует строгий контроль за ходом очистки семенного материала, в результате чего зерно, способное отвечать требованиям первого класса, остается третьеклассным. Здесь свое слово должны сказать агрономы-семеноводы: проявить необходимую в таких случаях принципиальность.

Темпы подготовки семян можно существенно поднять организацией соревнования среди работников токов и сушильных установок, мерами морального и материального стимулирования за высокую выработку и высококачественную продукцию. Эти вопросы пока остаются за гранью деятельности партийных и профсоюзных комитетов.

Нет достаточной четкости в заготовке семян многолетних трав. Их надо в достатке заготовить для себя и 200 тонн поставить в госресурсы. Травы, оставленные на семена, давно бы надо убрать, но до сих пор они стоят во многих хозяйствах на корню, осыпая семена на ветер.

Погодные условия нынче сложились так, что одна и та же культура во многих местах уродила по-разному. И если кто-то не имеет возможности выполнить план, например, по заготовке семян овса, ему необходимо компенсировать недостаток более урожайной культурой. Межхозяйственным обменом затем можно все поставить на свои места, подвести необходимый баланс.

На днях начнется массовая уборка картофеля. Урожайность его на сегодня в пределах 70 центнеров на гектаре. Довольно-таки мало. Поэтому заготовке семян картофеля надо уделить особое внимание. 105 тысяч тонн клубней следует оставить для будущей посадки. Особую тревогу вызывают проблемы размещения их на хранение. Совхозы и колхозы областного управления сельского хозяйства имеют хранилищ на 78 300 тонн. Застопорилось их строительство в совхозах «Рассвет», «Демьяновский», «Щегловский». Такая затяжка с вводом может дорого обойтись — опять придется весной ходить по дворам, собирать семена на посадку.

Надо сделать перелом в отношении к сортовым семенам. Обстановка здесь с каждым годом ухудшается. Если еще несколько лет назад в области было 43 процента сортовых посадок, то нынче их стало 37. Выгода сортовых посадок очевидна: на областной опытной станции сорт «приобский» уже сейчас тянет на 130 центнеров с гектара, «кемеровский» — на 110, «берлихинген» — на 90 центнеров. Об этом сообщила комиссии директор станции Н. Л. Воронова. Вот что значит сортовая посадка.

В чем тогда дело? Почему уменьшаются перспективные посевы? Почему, например, совхоз «Зимниковский», имея отличные хранилища, не имеет ни одного гектара сортовых посадок?

Вся причина в ослабленном внимании к проблемам возделывания важной продовольственной культуры. Есть здесь вина и работников опытной станции в медленном распространении семян перспективных сортов. Уже сейчас, отметила комиссия, администрации станции надо конкретно определиться с заказчиками — кому, в каком количестве поставить семена. Ни один центнер сортовых семян не должен погибнуть или пойти на товарные цели. Все должно быть надежно сохранено. Тем хозяйствам, где мало хранилищ, надо продумать вопросы переброски семян в другие совхозы и колхозы.

Комиссия проанализировала также ход уборки хлебов и взмета зяби, рекомендовала хозяйственным руководителям, не откладывая дел в долгий ящик, пересмотреть подбор сельскохозяйственных культур для посева в будущем году. Государственные закупочные цены на пшеницу, овес, ячмень установлены одинаковые. Поэтому надо брать ориентир на выращивание тех культур, которые в конкретных природно-климатических условиях могут дать наибольшую отдачу.

А. ПАРШИНЦЕВ.

г. Кемерово.

ДНЕВНИК ПОЛЕВЫХ РАБОТ

ОБЛАСТНАЯ комиссия по сельскому хозяйству сообщает: на 23 августа совхозы, колхозы и специализированные тресты скосили зерновые и зернобобовые культуры на 274,1 тысячи гектаров, обмолотили на 180,5 тысячи га — 20,3 процента. План вспашки зяби выполнен на 10,5 процента, заготовки сена и сенажа — на 99,5 процента.

Ход основных полевых работ на полях района характеризуется такими показателями (в первой колонке — обмолочено зерновых, во второй — поднято зяби, в процентах к плану, в третьей — заготовлено кормовых единиц на условную голову скота, в центнерах):

Новокузнецкий	30,4	14,3	8,1
Кемеровский	29,6	11,7	6,6
Крапивинский	28,7	11,9	7,4
Промышленновский	27,8	13,9	6,4
Прокопьевский	26,3	7,3	6,0
Ленинск-Кузнецкий	26,2	12,1	7,8
Беловский	21,0	8,9	7,8
Чебулинский	18,9	12,3	7,6
Юргинский	18,5	8,5	7,5
Топкинский	15,9	6,1	6,3
Мариинский	14,8	13,0	6,2
Тяжинский	13,1	12,4	7,2
Яйский	12,5	7,8	6,4
Яшкинский	12,0	9,4	9,3
Тисульский	9,9	9,8	6,8
Ижморский	7,8	7,9	5,4

За день прибавка на косовице хлебов составила 5 200 гектаров, на обмолоте — 3 000 га. Семян приготовлено 51 200 тонн, в том числе за день 4 700 тонн. Из 30 тысяч гектаров озимой ржи на отчетную дату засеяно 20,8 тысячи га. Сроки сева этой культуры уходят, надо повсеместно форсировать важную работу.

Остаются низкими темпы засыпки семян под посев будущего года. Если хозяйства Топкинского, Беловского, Промышленновского, Чебулинского районов за день заготовили по 1 000—700 тонн семян, то совхозы и колхозы Ижморского, Кемеровского, Мариинского, Тяжинского и ряда других районов не засыпали и килограмма.

План заготовки сена по области выполнен на 109,5 процента. Хороший запас этого корма создали яшкинцы — 128 процентов, крапивинцы — 120 процентов к плану. На закладке сенажа план на 20 процентов перекрыли хозяйства Чебулинского района.

Кукурузу лучше других убирает Беловский район. Здесь заготовили более 25 тысяч тонн силоса. Медленно разворачивают эту работу в Кемеровском, Новокузнецком, Чебулинском районах.

Навстречу Дню шахтера

ЗА СЛОВОМ — ДЕЛО

Я беседую с Галиной Викторовной Свиридовой, председателем фабкома киселевской обогатительной фабрики «Тайбинская» в ее кабинете.

— Прийти с отличными показателями к профессиональному празднику — это стремление всего коллектива, — говорит она. — Дать сверх плана семь тысяч тонн концентрата — такой подарок мы готовим к Дню шахтера.

В первом квартале план оказался невыполненным из-за погодных условий. Бураны, метели затрудняли подвозку угля. Потому фабрика работала неритмично, простои бывали часто. И как результат — большой долг: 35 тысяч тонн.

Но только появилась возможность работать нормально, как сразу кривая выполнения плана поползла вверх. Во втором квартале задание было перекрыто на 23,6 тысячи тонн, а в июле — на 6,5 тысячи тонн.

...В цехе стоял обычный рабочий шум. В отсадочных машинах черной лентой плескалась вода, отмывая ненужные примеси — породу. Это один из основных процессов производства. Следит за ним сейчас аппаратчица Ольга Федорова, молодая, улыбчивая девушка. Именно от ее умения, знания, внимательности во многом зависят качество и количество угольного концентрата.

На этой операции многие опытные работницы уже на глаз, не ожидая почасовых анализов отдела технического контроля, могут определить, как лучше отрегулировать машину, чтобы выход концентрата был больше, а зольность его ниже. Получается выигрыш во времени, а значит, в качестве и количестве продукции. Что ни говори, весомый фактор в выполнении плана. Ольга еще не обладает таким опытом.

— Пока стараюсь быть очень внимательной, поточнее отрегулировать машину, — говорит она. — Потому что любое, пусть самое маленькое звено на производстве должно работать так, чтобы не мешать остальным, не выбивать их из ритма, а помогать.

С этим трудно не согласиться. Действительно, процесс производства зависит от каждого человека на каждом рабочем месте. Все это звенья одной цепи. И выпусти одно—распадутся остальные. Но в отличие от простой цепи есть в производстве звенья, организующие и контролирующие остальные. Одно из таких — оператор пульта управления фабрикой.

Все, что бы ни случилось на фабрике, отражается на пульте со множеством светящихся лампочек. Вот одна из них потухла, и рука Нины Васильевны Топильской уже держит трубку телефона:

— Что случилось на погрузке? Отвечайте. Что не в порядке?

Вопрос улажен. И Нина Васильевна поворачивается ко мне:

— Непрерывность производства — наша главная обязанность. Мы должны ее обеспечить. Простой пример: не вызови вовремя слесаря, и вместо 20 минут, необходимых на устранение поломки, фабрика может простоять сутки. Так что проявить небрежность, халатность невозможно. Особенно сейчас, когда хочется прийти к нашему празднику с хорошими показателями.

Е. НОВИКОВА,
спец. корр. «Кузбасса».

г. Киселевск.

СВЕРХПЛАНОВЫЙ УГОЛЬ

На Анжерском руднике на предпраздничной ударной вахте ритмично работает коллектив шахтоуправления «Физкультурник» производственного объединения «Кузбассуголь». С начала года он выдал на-гора дополнительно к плану 76 тысяч тонн угля. Проходчики прошли сверх плана 1 023 метра горных выработок.

Особенно заметный вклад в общий успех вносят горняки очистного участка № 1, которым руководит В. Криволуцкий. Работая с помощью взрывчатки, они за семь месяцев добыли 178 тысяч тонн угля, из них 36,3 тысячи тонн — дополнительно к плану. К Дню шахтера они решили пополнить этот счет еще на две тысячи тонн.

Ударным трудом встречает праздник и бригада заслуженного шахтера РСФСР В. Кондракова на шахте «Сибирская». Она выполнила план четырех лет досрочно, 20 июля. Решив выдать к празднику дополнительно к плану пять тысяч тонн угля, бригада и этот рубеж взяла раньше срока.

И. АЛЕКСАНДРОВИЧ,
директор Дома научно-технической информации объединения «Кузбассуголь».

г. Анжеро-Судженск.

ВРУЧЕНИЕ НАГРАДЫ А. А. ГРОМЫКО

Генеральный секретарь ЦК КПСС, Председатель Президиума Верховного Совета СССР Л. И. Брежнев вручил 23 августа в Кремле члену Политбюро ЦК КПСС, министру иностранных дел СССР А. А. Громыко орден Ленина и вторую Золотую медаль «Серп и Молот».

В зале при вручении были товарищи В. В. Гришин, А. П. Кириленко, М. А. Суслов, К. У. Черненко, П. Н. Демичев, В. В. Кузнецов, М. С. Соломенцев, Н. А. Тихонов, И. В. Капитонов, В. И. Долгих, М. В. Зимянин, М. С. Горбачев, а также помощник Генерального секретаря ЦК КПСС А. М. Александров, заведующий Отделом ЦК КПСС Л. М. Замятин, первый заместитель заведующего Отделом ЦК КПСС К. М. Боголюбов, заместители министра иностранных дел СССР Г. М. Корниенко, В. Ф. Мальцев, И. Н. Земсков, Л. Ф. Ильичев.

При вручении награды выступил тов. Л. И. Брежнев.

ВЫСТУПЛЕНИЕ Л. И. БРЕЖНЕВА

Дорогой Андрей Андреевич!

С чувством искренней радости я выполняю поручение товарищей вручить тебе сегодня высокую награду Родины — орден Ленина и вторую Золотую медаль «Серп и Молот», — которой ты по праву удостоен за большие заслуги перед партией и государством и в связи с семидесятилетием со дня рождения.

70 лет—это, конечно, достойная уважения цифра. Хотя мы все хорошо знаем, да и видим сегодня, что твоя энергия, исключительная трудоспособность и, я бы сказал, боевитость в делах говорят вроде бы о каком-то другом, более молодом возрасте.

(Окончание на 3-й стр.).

УКАЗ ПРЕЗИДИУМА ВЕРХОВНОГО СОВЕТА РСФСР

О ПРИСВОЕНИИ ПОЧЕТНОГО ЗВАНИЯ ЗАСЛУЖЕННОГО РАБОТНИКА КУЛЬТУРЫ РСФСР РАБОТНИКАМ УЧРЕЖДЕНИЙ, ОРГАНИЗАЦИЙ И ОРГАНОВ КУЛЬТУРЫ.

За заслуги в области советской культуры присвоить почетное звание **заслуженного работника культуры РСФСР**

Басалаевой Валентине Тимофеевне — артистке народного театра Дворца культуры «Победа» города Юрги Кемеровской области.

Председатель Президиума Верховного Совета РСФСР М. ЯСНОВ.

Секретарь Президиума Верховного Совета РСФСР Х. НЕШКОВ.

Москва, 23 августа 1979 года.

Коксовая батарея № 5: сообщает выездная редакция

СУТКИ ПОПОЛАМ!..

Эта фраза впервые прозвучала на стройке в минувшую среду, утром, когда стало ясно, что намеченное на этот день — 22 августа — начало сушки первой из четырех камер установки сухого тушения кокса (УСТК) будет сорвано. Мешали, как это уже нередко здесь бывало, «мелочи». «Все, кажется, на выходе, — сказал тогда управляющий трестом «Коксохиммонтаж» В. А. Уступный, — и ничего не доведено до конца. Надо поднимать ответственность. Пора делить сутки пополам».

Тогда и было принято это решение: на время начала пусковых операций на УСТК здесь круглые сутки должны находиться штурмовые бригады генподрядных и монтажных подразделений во главе с первыми руководителями. Полсуток дежурит одна бригада, полсуток — вторая.

Эта схема принесла успех. Вчера поздним вечером сушка на УСТК началась.

Итак, начинается новый этап на строящемся комплексе пятой коксовой. В этом месяце создатели батареи познали и куда более громкие победы, чем эта. Редкой стройке удается так красиво отметить свой ежегодный профессиональный праздник. Нынче ко Дню строителя здесь пришли с актом государственной комиссии о приеме в эксплуатацию закрытого склада угля, с батареей, переведенной на постоянный обогрев, с первыми комплексными испытаниями на УСТК.

Но этот вчерашний рубеж, взятый с боем на излете последнего месяца лета, дорог не меньше. Каждый на этом небольшом пятачке стройки отчетливо сознает: день пуска всего комплекса определяется теперь событиями на УСТК. Критические пути августовских графиков ведут сюда, на установку.

Как это нередко бывает, после праздника на стройке наблюдался некоторый спад. Темп работ упал. Затормозилась сдача объектов по актам технической готовности. К концу второй декады было сдано чуть больше ста техактов, задание же предусматривало около трехсот.

Что успели сделать? Испытать на герметичность четвертый и третий блоки установки. Начать отработку технологии на этих нитках. Сюда пошел «холодный» кокс с действующих батарей. Пошел трудно: вокруг коксовых путей не прекращалась работа строителей и монтажников, сказывались неразворотливость смежников, заводской брак, издержки монтажа.

То есть шла обычная пусконаладочная работа. В среднем до пятисот тонн «холодного» кокса надо прогнать через каждый блок, считают специалисты, чтобы отработать технологию. К тому моменту, когда должна была начаться сушка тушильных камер, технологические нити следовало уже отладить.

К среде по обеим ниткам прошло всего только пятьсот тонн. Надо бы прокачать еще столько же, говорили эксплуатационники.

К среде «вдруг» выяснилось, что не поспевает к началу сушки коксосортировка, что отстают работы на химводоочистке. Не помогали ежедневные — по нескольку раз на дню! — рапорты. «До семидесяти процентов от намечаемого на сутки ежедневно срывается», — докладывал на оперативном совещании в среду главный инженер генподрядного треста «Кемеровотяжстрой» В. М. Зубов.

Пожалуй, это было одно из самых деловых здешних совещаний за последнее полугодие.

Сейчас, разбираясь в собственных впечатлениях, вынесенных с этого большого рапорта, задаешься вопросом: чем же он подкупал? Конкретностью? Но разве мало было оперативок с конкретными предложениями и решениями? Напряженностью? Редкое совещание здесь проходит благодушно.

Наверное, решающим было ясное сознание каждым остроты и неповторимости тех минут.

На руках у инженеров — только что составленный перечень оставшихся до пуска работ. В нем проставлены и сроки исполнения. Из него явствует, что с началом сушки в силу вступают технологические режимы наладки, когда время на ту или иную операцию сократить будет уже невозможно. Стало быть, «затянем начало сушки и разогрева тушильных камер установки — завалим все дело!».

Отсюда и рождалось понимание: от этих минут, от того, как каждый поведет себя в эти дни и ночи, зависит успех всей пусковой кампании. Тут же на рапорте были составлены списки руководителей штурмовых бригад.

Это было в среду.

А в четверг утром Зубов рассказывал: схема «сутки пополам» еще не отлажена, пока действует неважно. Молодцы-де механомонтажники Третьего Кемеровского управления «Сибметаллургмонтажа» — вырвали-таки из отстающих химводоочистку. Быстро заменили там вышедшие из строя гидроклапаны. Потом четыре раза пускали воду — четырежды рвались прокладки. На пятый раз получилось нормально. Вчера ранним утром эксплуатационники и монтажники под руководством главного энергетика завода М. А. Марголина получили химически очищенную воду. Успешной была ночная вахта коксохиммонтажников, наладчиков «Запсибэлектромонтажа». И все. Третья смена остальных подразделений на УСТК была провалена. Разумеется, остались невыполненными задания на сутки.

— Задача не просто в том, — говорит Зубов, — чтобы иметь ночью под рукой строителей или монтажников на случай, если в ходе наладки надо что-то делать. Сверхважно сейчас на объектах установки наладить полновесные ночные смены.

Наступает здесь то время, о котором первый секретарь Заводского райкома КПСС А. М. Лебедев говорит: «Пора искать на стройке места для раскладушек». Наступает та суматошная, на первый взгляд, а на самом деле подчиненная жесткому ритму пусковая пора, со сном вполглаза, с оперативками, на которых уже не «воспитывают», а просто требуют. Пора ожидаемых неожиданностей, «безвыходных» ситуаций и смелых решений, пора чертыханий и риска. Та самая пора, о которой впоследствии каждый, переживший ее, вспоминает с тихой радостью, со вздохом — было дело! — и с уверенностью, что так, как в этот раз, больше уже не будет...

Особая пора требует особого настроя. После знаменательного рапорта в среду разговорились с одним начальником управления. Прежде он много лет работал эксплуатационником, командовал оксом на одном из заводов. Потом, так случилось, попал в строители. Поднял отстающее управление. Конечно, чертыхается по поводу вечной нервотрепки. А предложили вернуться на завод, на большой оклад и должность посолиднее — отказался. По мне, говорит, чтоб сам крутился и чтоб вокруг меня тоже все крутилось.

Завод, с его окладом и должностью, ему представляется тихой пристанью.

Таких здесь много и среди рабочих, и среди инженеров. Важно сейчас организовать их труд таким образом, чтобы он принес наивысшую отдачу.

Л. АМБИНДЕР.

г. Кемерово.

НОВОСТИ СОБЫТИЯ ФАКТЫ

г. БЕРЕЗОВСКИЙ

Помощь горожан

Труженики Яшкинского района ведут сверхплановую заготовку кормов для общественного скота. Большую помощь в создании кормовой базы оказали яшкинцам трудящиеся Березовского. В сенокосной страде в совхозах «Пачинский», «Красносельский», «Таловский», «Майский» принимали участие до двухсот рабочих и служащих предприятий и организаций города.

За ленту чемпиона

Звание «Лучший штукатур» оспаривали восемь отделочниц треста «Кемеровошахтострой» на проходившем чемпионате. Вместе с опытными строителями в соревновании участвовали и девушки, недавно получившие дипломы об окончании Березовского СПТУ-18. Ленту чемпиона завоевала И. Богданова — штукатур Бирюлинского строительного управления.

Новое пополнение

Коллектив орса «Березовскуголь» пополнился выпускниками торговых профессиональных училищ. В Доме культуры шахтеров состоялся традиционный вечер посвящения в рабочие. Тридцать семь молодых продавцов, кулинаров, кассиров впервые в жизни получили трудовые книжки. С теплыми словами напутствия к молодежи обратились их старшие товарищи.

Стали народными заседателями

Организованно прошли выборы народных заседателей в городской народный суд. На собраниях коллективов для несения почетной обязанности избрано более 150 лучших представителей рабочих, служащих, инженерно-технических работников.

В. ЧВОРО.

В КЕМЕРОВСКОМ производственном объединении «Кузбассэлектромотор» широко используется опыт передовых рабочих.

НА СНИМКЕ: занятие школы коммунистического труда. Своим опытом работы делится лучшая обмотчица цеха № 4 Людмила Егоровна Кочнева.

Фото **В. Чикунова.**

г. Кемерово.

РАБОЧИЙ И СОРЕВНОВАНИЕ

МЕСЯЦ ПО ПОДРЯДУ

На шахте имени В. И. Ленина впервые на руднике внедрен в подготовительном забое бригадный подряд. Проходчики кавалера ордена Трудового Красного Знамени А. Попова отработали по интенсивной системе первый месяц. Сегодня коммунист-новатор делится первыми впечатлениями о работе по-новому, предлагает конкретные пути дальнейшего резкого повышения темпов окончтурования угольных столбов.

— Вдумайтесь, как наш брат, проходчик, использует мощные горновыемочные машины. Не ошибусь — вполсилы, и даже меньше. Порой проходим комбайном всего 150—160 метров в месяц. Да ведь столько же проходили на отпалку! Где же отдача технического прогресса, в чем корни слабой эффективности? Вопросы, не дающие многим покоя.

Так было и у нас: спорили, искали разгадку. Наконец поняли — уходы тормозит существующая организация производства. Очистной фронт надо готовить по методу бригадного подряда.

В договоре, заключенном с администрацией шахты, записали: за три месяца, с июля до октября, подготовить 80 метров монтажной камеры и 645 метров вентиляционного штрека. Производительность труда проходчика повысить до 10,1 метра в месяц (в среднем по шахте она менее восьми метров). Рамки себестоимости обязали нас работать экономно и уложиться в сумму 31,4 тысячи рублей. Бригада имеет лицевой счет и право получать материалы по лимитно-заборным картам. Напомню, сегодня лицевой счет на проходке лишь у участков.

Со своей стороны администрация гарантирует, что при отличном качестве бригаде выплатят сорок процентов премии от сэкономленных средств, при хорошем — тридцать, удовлетворительном — десять. Договор разумно связал интересы шахты и рабочих — скорей окончурить столб, сдать его под монтаж, согласно паспорту, получить за ударный труд соответствующее вознаграждение.

Ориентируя нас на конечные результаты, руководство шахты сохранило в то же время и помесячное планирование. В июле нам предстояло нарезать комбайном ГПК монтажную камеру и 155 метров вентштрека, закрепить их на дерево. Мы дали дополнительно пять метров. Однако этот плюс не отражает сути истинных возможностей работы бригады по подряду, потому что нам пришлось вначале заниматься работой, не предусмотренной в договоре: засекать, монтировать и раскручивать забой для себя. Не это ушла пятидневка, потеряно 75—80 метров уходов.

Итоги июля убедительно подтвердили, что подряд выгоден со всех сторон — сплачивает коллектив, уплотняет рабочее время, приносит повышенную прибыль предприятию, государству, каждому рабочему. Бригадный подряд будит, без преувеличения, творческие силы шахтера. И действительно, оставшиеся 485 метров вентиляционного штрека мы пройдем за полтора месяца вместо двух.

Месяц работы по-новому вскрыл и ряд непредвиденных проблем. Подряд, как всякое живое дело, требует шлифовки и дальнейшего логического развития. Сегодня в бригаде и на участке родилось уже несколько конкретных предложений.

Во-первых, лицевой счет бригады не является сегодня механизмом, который бы давал право предъявлять штрафные санкции к участкам-смежникам (например, к коллективу внутришахтного транспорта). Этим правом обладает по-прежнему только участок, и бригада не может использовать полностью экономическую силу подряда.

Далее. В договор на бригадный подряд для нас, проходчиков, нужно включать и очистников. Для чего? Они будут поддерживать порядок в пройденных выработках, помогать на других операциях, чтобы совместными усилиями скорей подготовить и сдать лаву в эксплуатацию, на несколько дней раньше получить уголь. Думается, что за это — за первый уголь, выданный досрочно, проходчиков и очистников тоже надо поощрять.

Пора, наверное, пересмотреть и состав проходческих бригад, включить в них электрослесарей (по одному в каждую смену), поставить уровень их заработка в прямую зависимость от темпов проходки. Тогда, без сомнения, повысится уровень профилактики машин, механизмов и оборудования, оперативней будут устраняться аварии. В этом залог стабильности проходки, четкого трудового ритма.

А. ПОПОВ,
бригадир проходчиков шахты имени Ленина.

г. Междуреченск.

НАВСТРЕЧУ ДНЮ ШАХТЕРА

ЛУЧШИЕ

До нынешнего года высокими устойчивыми результатами на шахте «Тырганская» отличалась лишь одна бригада — Николая Савельевича Коротаева. Теперь ей серьезную конкуренцию составили гидромониторщики Николая Яковлевича Бгатова.

С начала года на счету этих коллективов соответственно 65 и 38 сверхплановых тысяч тонн угля. Обе бригады опережают также график годовых обязательств. Как показывают расчеты, очистники Н. С. Коротаева в четвертом году пятилетки добудут около пятисот тысяч тонн топлива, а Н. Я. Бгатова — свыше трехсот тысяч. И тот, и другой показатели являются самыми высокими на руднике.

П. БУГАЕВ,
корр. «Кузбасса».

г. Прокопьевск.

ПЛАН ЧЕТЫРЕХ ЛЕТ — К ПРАЗДНИКУ

Пять экскаваторных и одна буровая бригада разреза «Краснобродский», соревнуясь за достойную встречу своего профессионального праздника, досрочно завершили план четырех лет. Это экипажи экскаваторов, руководят которыми В. Юдин, И. Калинин, Н. Коваль, К. Голоцан и В. Французенко, буровики И. Чернова. Причем бригада Французенко уже второй месяц работает в счет одиннадцатой пятилетки. А с начала десятой экскаватором ЭКГ-4,6 бригада переработала уже восемь миллионов 135 тысяч кубометров горной массы.

С замечательной трудовой победой приходит к Дню шахтера и самый крупный коллектив разреза — третий участок, где начальником И. Проскурин. За семь с половиной месяцев этого года участок отгрузил потребителям более одного миллиона ста тысяч тонн угля, 61 тысячу из которых — сверх плана.

(Корр. «Кузбасса»).

г. Белово.

«КУЗБАССУ» ОТВЕЧАЮТ

«ВМЕСТО УГЛЯ — ПУЛЬПА»

Заметка «Вместо угля — пульпа», опубликованная 6 июня, обсуждена на техническом совете шахты. Пласт Кемеровский на шахте имени Волкова сильно обводнен. Приток воды в очистные и подготовительные забои достигает 70 кубометров в час, в результате чего происходит заиливание горных выработок и смачивание угля при его транспортировке по скребковым конвейерам. Поэтому отгрузка угля потребителям с повышенной влажностью имела место.

Для разделения потоков угля и воды на шахте изменена схема подготовки бремсберговых полей, в которой предусматривается отработка очистных забоев на восстание. Она позволит вести транспортировку угля без увлажнения водой, так как вода будет поступать в выработанное пространство и отводиться по дренажным выработкам. Подготовка второго бремсбергового поля по новой схеме будет закончена в декабре нынешнего года.

В настоящее время, по опыту обогатительных фабрик, на скребковых конвейерах установлены рештаки со шпальтовыми ситами, что значительно уменьшает обводненность угля. Ниже конвейерных пройдены дренажные штреки. Ведутся работы по осушению шахтного поля путем бурения дренажных скважин из шахты в кровле пласта и с поверхности.

Выполнение этих мероприятий позволит шахте производить отгрузку угля потребителям в пределах, установленных ГОСТом.

А. ПАНАСЕНКО,
директор шахты имени Волкова.

г. Кемерово.

«СТЕКЛЯННЫЙ ЗВОН»

Критический материал под таким заголовком был опубликован 26 июля 1979 года. Речь в нем шла о сборе стеклопосуды у населения.

15 июля 1979 года управлением торговли облисполкома издан специальный приказ, в котором начальнику Новокузнецкого управления торговли, заведующим горторготделами, руководителям торговых организаций, баз «Росбакалеи» предложено улучшить организацию сбора стеклопосуды. Директору первого Кемеровского горпищеторга И. И. Хмелеву, и. о. управляющего областной конторой «Гастроном» С. В. Берсеневой вынесены взыскания.

Организация приема стеклопосуды у населения находится под контролем.

Я. ПОЛИН,
зам. начальника областного управления торговли.

ЧАЙНАЯ В ЦЕХЕ

КЕМЕРОВСКИЙ комбинат шелковых тканей имеет универсам, магазин «Кулинария», ателье индивидуального пошива, филиал трикотажной фабрики «Пушинка», магазин промышленных товаров, парикмахерскую, почтовое отделение связи.

А на днях прямо в ткацком цехе № 1 открылась чайная. Текстильщики могут на несколько минут отлучиться от станка и выпить чашку крепкого чая, немного отдохнуть. В чайной установлены столы, удобные стулья. На столах самовары, чайные сервизы.

В ближайшее время такие чайные будут оборудованы и в других цехах.

Л. ТЕКЕБАЕВА.

г. Кемерово.

ОЧЕРК

ВЕРНУТСЯ РОСЫ

НИКОЛАЙ Петрович Колмагоров с тех пор, как отвоевал на фронтах Великой Отечественной гвардии капитаном танковых войск, живет на этой земле, пахнущей в летние месяцы горькой полынью. Давно уже председателем крупнейшего в области колхоза «Заря». Земля тут способна родить по 40 центнеров хлеба с гектара, только напои ее влагой.

— Знаете, — говорит Николай Петрович, — в наших местах перестали выпадать росы...

В голосе председателя — грусть, озабоченность. Как ныне модно говорить, нарушено экологическое равновесие. Выпало из системы круговорота воды в природе тонкое звено — росы.

В 1976 году этой теме был посвящен Всероссийский семинар агрономов. Один из его участников, вернувшись домой, привел такие данные на областной агрономической конференции. В Кузбассе убытки от водной и воздушной эрозии ежегодно достигают 40 миллионов рублей.

С коварным врагом земледелия учатся бороться. Колмогоров вспомнил один из уроков этой борьбы. Через хозяйства северо-западной части Ленинск-Кузнецкого района протекает речка Касьма. Вверху по течению реки расположен колхоз «Победа». Однажды колхозники запрудили ее во время весеннего разлива. Остатки реки пошли по полям колхоза «Заря», затем совхозов «Мусохрановский», имени Чкалова. Речку спасло вмешательство райисполкома. Подобный путь удержания влаги нам не подходит.

Что же тогда можно противопоставить засухе? Поиск разумного решения этой проблемы ведет главный агроном колхоза «Заря» Александр Давыдович Лангольф.

НЕСКОЛЬКО автобусов мчалось по асфальтированному шоссе к колхозу «Заря». В них — руководители хозяйств, председатели райисполкомов. Ехали перенимать передовой опыт. Неожиданно автобусы повернули в противоположную от усадьбы колхоза сторону и остановились в поле. Всех привлекла одна деталь. По огромному полю четко пролегла граница, по одну сторону от которой чуть не метровый слой снега, по другую — черная простуженная земля. Сугробы снега образовали кулисы, посеянные к нынешней зиме.

— Запасы продуктивной влаги, — голос агронома в морозном воздухе звучал ясно, — на полях с кулисами в два с половиной раза больше обычных. Это данные лабораторного анализа почвы в засушливый период лета. А вот эффект от применения кулис: в 1978 году колхоз получил прибавку урожая 4,3 центнера зерновых с гектара...

БЫЛ БЫ ДОЖДЬ да гром — не нужен агроном. Есть такая поговорка. Конечно, всерьез ее мало кто принимает, но в каждой шутке есть своя правда. Живуче еще чувство фатальной зависимости от природы. По силам ли вступать с ней в спор?

К этой проблеме Лангольф, когда начал работать в колхозе «Заря», будучи уже опытным агрономом, подошел иначе.

Изучая климатические особенности степной части Кузбасса, часто подверженной засухе, в эпицентре которой находятся колхозы «Победа», имени Ленина, «Заря», сравнивая с особенностями подобных же районов Сибири, он уяснил для себя их первозданные, чисто географические свойства. На востоке Салаирского кряжа, который тянется с севера на юг, выпадает осадков меньше. Это наблюдение подтверждают и данные Краснинской метеостанции. Анализ их послужил опорой в предположениях о сроках сева. Агроном сделал для себя вывод: рассчитывать на климат нельзя.

Но что же делать, если посевы, едва успев взойти, желтеют, как было в первые годы его работы в «Заре»?

Побывав на курсах повышения квалификации при научно-исследовательском институте, Александр Давыдович познакомился с разработками о борьбе с засухой и решил использовать на полях своего колхоза кулисы — неширокие полосы посадок определенной культуры, которые остаются не убранными в зиму. Кулисы способны сдерживать натиск степных ветров, сдувающих с земли все до последней снежинки. Выбрал культуру для кулис — подсолнечник.

Правление колхоза положительно отнеслось к идее агронома, дало согласие на эксперимент. Этой же весной было засеяно кулисами большое поле.

Чаще, чем на других, бывал тут Лангольф. Однажды он увидел вместо всходов подсолнечника тоненькие сухие стебли, будто кто скосил культуру. Так и прополз на коленях агроном по кулисе, пытаясь найти отгадку. Оказывается, проснувшиеся от спячки суслики с жадностью набросились на всходы подсолнечника. Начались неприятности.

Экспериментатор испытал на себе горечь неудачи, необходимость отстаивать начатое дело.

— Землю только занимаешь кулисами, — упрекал его один.

— Вырастишь кулисы, а зимой ветер переломает, — предполагал другой.

— Как хлеб-то убирать будешь? — наседал третий.

«Кто застрахован от ошибок?» — размышлял Лангольф. О сусликах, как потенциальном враге, разработки института не предупреждали. В одну из таких минут, бередящих душу, Лангольф завернул на поля соседнего колхоза имени Мичурина. Он много знал об этом хозяйстве, искал дружбы с удивительным человеком — Василием Даниловичем Баклыковым, председателем этого колхоза.

В тот день они исходили немало полей. Позже, на агрономической конференции, Лангольф скажет:

— У Василия Даниловича в полтора раза больше влаги за счет ее многолетнего накопления.

Это убеждение он вынес под впечатлением увиденного. Александр Давыдович уезжал от Баклыкова, к которому почувствовал еще большее уважение, признательность, с твердой уверенностью в избранном пути.

На следующий год на полях колхоза «Заря» ровными шеренгами среди зерновых вымахнула небывалая для здешних мест культура — горчица. Суслики ее не тронули.

ПОСЛЕ рабочего дня сидим с Лангольфом у него дома. Разговор зашел о связи науки с практикой.

— Сделано достаточно научных разработок, — высказывает свое мнение Александр Давыдович, — давно пришла пора внедрять их. Почему же они не внедряются? Одно дело открыть, другое — использовать открытие. В агрономии это одинаково трудно — научная мысль не стыкуется в полной мере с практикой, додумывать оставляют право за агрономом. Считаю, специалисту почетнее сейчас работать в хозяйстве.

Говоря о трудностях внедрения научных разработок, Лангольф опирается на собственный опыт. Идея тех же самых кулис, применить которую, на первый взгляд, кажется просто, продвигалась непроторенной тропой. Сложности начинались не только с выбора культуры для кулис, но и с разработки технологии сева, а затем уборки урожая.

Александр Давыдович решил это так: кулисы сеют полосами шириной 50—60 сантиметров через каждые 21,6 метра. Эти размеры подобраны для сеялок СЗС-2,1 и уборки урожая зерновых в двойные валки с помощью жатки ЖВН—6/12. Поскольку технология новая, в научных разработках — ни слова. Нужно было все до мелочей объяснить трактористам, комбайнерам, бригадирам-полеводам. А прежде самому просчитать все, вплоть до скорости движения комбайнов.

1976 год для главного агронома колхоза «Заря» стал годом признания. Передовой комбайнер Иван Волков, овладевший новой технологией уборки зерновых, намолотил комбайном «Нива» 20 тысяч центнеров хлеба, установив рекорд Западной Сибири. Его трудовое достижение отметили на ВДНХ, героя жатвы премировали «Москвичом». Это была и победа главного агронома. Иван Ильич Волков сказал тогда:

— Без Александра Давыдовича я не смог бы этого достичь.

В прошлую уборочную кампанию больших успехов добилось уже целое звено во главе с И. И. Волковым. Четыре комбайнера намолотили 60 тысяч центнеров хлеба, а сам Волков — 19,6 тысячи.

Лангольф постоянно работает с людьми, учит их культуре земледелия. Мне довелось присутствовать на одном из таких занятий. Шоферы, желающие получить квалификацию тракториста, механизаторы, повышающие уровень знаний, с интересом слушали агронома, задавали вопросы.

Повышение культуры земледелия повлекло за собой значительную перестройку структуры управления. Вместе с председателем колхоза Н. П. Колмогоровым он побывал в хозяйствах Новосибирской области, которые перешли на цеховую структуру управления. Затем заринцы внедрили ее у себя. Это было зимой 1978 года. Осенью, поскольку каждый цех стал хозрасчетным, экономист смог подсчитать: растениеводство принесло колхозу прибыль сто тысяч рублей.

— Цеховая структура управления открыла большие возможности для инициативы, — убежденно говорит Лангольф. — Она позволяет судить о хлеборобе не по проценту выработки, а по отношению людей к земле.

СТАРШИЙ Лангольф был сапожником, многие годы прожил в Старом Урюпе, на берегу небольшой речки Северная Ульта. Здесь и вырос у него сын Александр, впитавший в себя уважение к земле с детских лет.

Когда настал черед Александра выбирать профессию, он остался верен деревне, хотя его братья подались в город искать счастья.

И еще, пожалуй, один фактор определил судьбу Лангольфа. После окончания сельскохозяйственного института он стал главным агрономом колхоза имени Коминтерна, небольшого и одного из самых благополучных хозяйств района, расположенного на бойкой автомагистрали. Проработал и заскучал. Захотелось более серьезного дела. Не смогли удержать и высокие заработки.

Я убеждался в истинности слов В. Д. Баклыкова, Героя Социалистического Труда, которого объединяет с Лангольфом одержимость творческим поиском: хорошему агроному не плати, а он будет в поле... Душевно говорил тогда председатель колхоза имени Мичурина на районной агрономической конференции, состоявшейся перед нынешней посевной, о призвании агронома. И вдруг без всякого перехода — о Лангольфе:

— Я люблю Сашу. Сколько им потрачено сил для хозяйства! Он всегда в поиске... Земля платит тому сторицей, кто ее умело обихаживает.

Приятно было услышать искреннее признание заслуг человека, ставшего в моем представлении примером в достижении большой цели.

Мне рисуются поля колхоза, возможно, недалекого будущего, устроенные по принципу террас, позволяющих удерживать в почве все атмосферные осадки, на которые скупа здешняя степь. Она расцветет и будет росной. Слушая тогда Лангольфа, я не сдержался:

— Сколько же потребуется труда и времени?

В ответ услышал:

— А как вы хотите?

В. ЛАШКЕВИЧ,
корр. «Кузбасса».

Ленинск-Кузнецкий район.

ВРУЧЕНИЕ НАГРАДЫ ТОВАРИЩУ А. А. ГРОМЫКО

(Окончание. Начало на 1-й стр.)

Но я хочу напомнить здесь сегодня и еще об одном немаловажном твоем юбилее. Ведь в этом году исполняется ровно 40 лет, как ты трудишься на ниве внешней политики Советского Союза. Сорок лет неустанной активной деятельности в борьбе за прочный мир, за интересы нашей Родины, за дело свободы и независимости народов.

И, наверное, нелегко назвать такую крупную внешнеполитическую акцию нашей страны за эти годы, к которой ты не был бы так или иначе причастен, в осуществление которой ты, выполняя волю партии, не внес бы вклад своим трудом и инициативой.

Твоя деятельность на ответственном посту министра иностранных дел СССР пользуется заслуженной известностью и уважением как в нашей стране, так и за ее пределами.

Все мы хорошо знаем и ценим тебя как верного сына нашей партии, много делающего для претворения в жизнь ее ленинской внешней политики, определяемой ее съездами, ее Центральным Комитетом и Политбюро ЦК.

И сегодня все мы горячо желаем тебе, наш друг и товарищ, доброго здоровья и новых больших успехов в твоей нелегкой и ответственной деятельности на благо нашей великой социалистической Родины, ее коммунистического строительства и дела всеобщего мира.

☆ ☆ ☆

С ответным словом выступил тов. А. А. Громыко.

ВЫСТУПЛЕНИЕ А. А. ГРОМЫКО

Дорогой Леонид Ильич!

Дорогие товарищи!

Позвольте мне выразить сердечную благодарность Центральному Комитету партии, Президиуму Верховного Совета СССР и Советскому правительству за теплое приветствие по случаю моего семидесятилетия и награждения орденом Ленина и второй Золотой медалью «Серп и Молот» Героя Социалистического Труда.

Я глубоко признателен за те добрые, проникновенные слова, которые вы, дорогой Леонид Ильич, только что сказали, вручая мне почетную награду Родины.

С чувством большого волнения принимаю я эту высшую награду страны и целиком отношу ее к нашей великой Коммунистической партии, ее ленинскому курсу во внутренней и внешней политике.

Данная оценка моей работы, доверие и внимание ко многому обязывают, и я не пожалею усилий, чтобы их оправдать.

В современных условиях наша внешнеполитическая деятельность нацелена на осуществление Программы мира, выдвинутой XXIV и XXV съездами партии. Воплощая эту программу в жизнь, Советский Союз вместе с другими странами социализма добился крупных внешнеполитических успехов, оказавших глубокое влияние на все международное развитие. Авторитет нашей внешней политики высок как никогда.

Советскому Союзу, социалистическим странам принадлежит ведущая и активная роль в усилиях, направленных на укрепление мира, прекращение гонки вооружений, разоружение и международное сотрудничество.

Важным конкретным шагом в этом направлении явились результаты состоявшейся недавно в Вене встречи Леонида Ильича с президентом США Картером, во время которой был подписан Договор между СССР и США об ограничении стратегических наступательных вооружений. Итоги этой встречи находят самое широкое понимание и поддержку во всем мире. Они открывают новые возможности дальнейшего улучшения международной обстановки.

Мы по опыту знаем, что борьба за упрочение мира и разоружение — не накатанная дорога: на этом пути еще много сложных и трудных задач. Их решение и впредь потребует огромной энергии и большого труда, потому что противники разрядки не складывают оружия.

Наша страна будет продолжать последовательную и настойчивую борьбу за решение этих проблем, и вести ее, как и прежде, мы будем в тесном сотрудничестве с нашими друзьями и союзниками, вместе со всеми миролюбивыми силами. Крымские встречи этого года Леонида Ильича Брежнева с руководителями стран социалистического содружества стали новым важным этапом на этом пути. Эта борьба, в том числе на дипломатическом фронте, направляется ленинской партией и ее Центральным Комитетом.

Разрешите мне заверить вас, дорогие товарищи, и в вашем лице Центральный Комитет нашей партии, что работники внешнеполитического фронта будут и впредь верными помощниками Коммунистической партии и Советского государства в осуществлении их деятельности на международной арене. Они всегда будут достойно защищать интересы социалистической Родины.

Наша внешняя политика имеет классовый социалистический характер. Главной ее целью является надежное обеспечение советскому народу, нашим союзникам и друзьям возможности жить и трудиться в обстановке мира. Эта цель совпадает с чаяниями всех народов земли, которые хотят разрядки международной напряженности, прочного мира.

Хотелось бы особо отметить и другую сторону. Именно в успехах коммунистического строительства — источник действенности внешнеполитических шагов нашей страны. Каждый произведенный киловатт-час электроэнергии, каждая тонна нефти и стали, каждый трактор, станок, каждый центнер зерна, добытые трудом советских людей, — это одновременно вклад в осуществление ленинской внешней политики.

Душой и мозгом всей нашей международной деятельности всегда были и остаются партия, ее боевой штаб — Центральный Комитет, Политбюро ЦК КПСС во главе с Леонидом Ильичом Брежневым. Следуя ленинскому завету, они повседневно направляют внешнюю политику Советского Союза, разрабатывают ее стратегию и тактику.

Всеобщее признание как в нашей стране, так и во всем мире снискал неутомимый, титанический труд выдающегося марксиста-ленинца Леонида Ильича Брежнева во имя мира и счастья народов. С его именем связаны постановка и реализация всех наших крупных внешнеполитических инициатив, достижения нашей страны во внешних делах.

Советский народ законно гордится огромным авторитетом и глубоким уважением, которым пользуется Леонид Ильич не только в нашей стране, в братских странах социализма, но и повсюду за рубежом. За каждым его словом советские люди, миллионы людей в других странах ощущают мощную поступь социализма, который уверенно шагает по пути, указанному Лениным.

Еще раз большое спасибо за высокую награду, за теплые слова, сказанные в мой адрес.

Заверяю вас, что все свои силы, опыт и знания я буду и впредь отдавать служению нашей родной партии, советскому народу, делу успешного осуществления ленинской внешней политики. Для меня как коммуниста не было и нет более высокой и благородной жизненной цели.

☆ ☆ ☆

Присутствующие сердечно поздравили товарища А. А. Громыко с высокой наградой Родины и пожелали ему долгих лет жизни и дальнейшей плодотворной деятельности на благо Коммунистической партии и Советского государства, во имя прочного мира на земле.

(ТАСС).

СОБЫТИЯ ЗА РУБЕЖОМ

КОРРЕСПОНДЕНТЫ ТАСС И АПН ПЕРЕДАЮТ

СЪЕЗД КОМПАРТИИ США

ДЕТРОЙТ, 24 августа. (ТАСС). Здесь приступил к работе XXII съезд Коммунистической партии США. Его открыл национальный председатель партии Генри Винстон. Делегаты тепло приветствовали посланцев братских коммунистических и рабочих партий более чем из 30 стран мира, в том числе представителя КПСС — члена ЦК КПСС, вице-президента Академии наук СССР П. Н. Федосеева.

Политический доклад ЦК КП США съезду в связи с болезнью генерального секретаря компартии Гэса Холла от его имени зачитал член политического комитета ЦК Майкл Загарелл.

ПРОЦЕСС ПАЛАЧЕЙ ИЗ МАЙДАНЕКА

БОНН, 24 августа. (ТАСС). «Заключенные концлагеря называли между собой надзирательницу Х. Лехерт не иначе, как убийца, — вспоминает 59-летний Станислав Ярошинский. Тяжким обвинением звучат воспоминания другого свидетеля Юзефа Павловского о том, как сидящие теперь на скамье подсудимых бывшие надзиратели концлагеря Майданек вырывали детей из рук женщин-заключенных и за волосы волочили их в газовые камеры.

Показания свидетелей из Польши, прошедших через ужас фашистского плена, внимательно слушает притихший зал суда в Дюссельдорфе, где вот уже четвертый год идет процесс по делу палачей концентрационного лагеря Майданек.

На скамье подсудимых — бывшие эсэсовцы, орудовавшие в годы второй мировой войны на этой фабрике смерти на оккупированной нацистскими захватчиками территории Польши. На их совести сотни тысяч жизней ни в чем не повинных людей.

После войны в ФРГ были обнаружены 1 500 эсэсовцев из этого лагеря. Против 350 из них в конце 60-х годов было выдвинуто обвинение, однако в зале суда присутствуют всего только девять палачей. К настоящему времени состоялось 350 судебных заседаний, опрошены более 200 свидетелей из многих стран.

Несмотря на очевидность совершенных преступлений, западногерманская Фемида медлит с вынесением приговора. Немедленного и сурового наказания нацистских преступников требуют объединение лиц, преследовавшихся при нацизме — Союз антифашистов, демократические организации ФРГ и многих других стран.

МИЛЛИОНЫ африканцев являются самой бесправной и наиболее эксплуатируемой частью населения Родезии. Ужасающая нищета, голод, болезни — таков удел, на который их обрекает политика, проводимая расистским меньшинством.

НА СНИМКЕ: на самых тяжелых и низкооплачиваемых работах используются коренные жители Родезии.

Фотохроника ТАСС.

ПРОТИВОЗАКОННЫЕ ДЕЙСТВИЯ ВЛАСТЕЙ

БОНН, 24 августа. (ТАСС). Активному участнику антифашистского сопротивления в гитлеровской Германии Зеппу Прелю власти запретили выступать в одной из школ баварского города Кенигсбрунна, куда он был приглашен учениками, чтобы поделиться воспоминаниями о борьбе германских патриотов против нацистской тирании. Газета «Тат» пишет, что случай с З. Прелем далеко не единичный. В последнее время подобные решения были приняты властями Северного Рейна - Вестфалии в отношении ветерана-антифашиста Луизы Пауль и еще двух активистов объединения лиц, преследовавшихся при нацизме — Союза антифашистов (ОЛПН) в земле Гессен.

В знак протеста против незаконного решения властей ученики школы в Кенигсбрунне распространили листовки, в которых потребовали покончить с практикой замалчивания злодеяний фашизма.

ЭСКАЛАЦИЯ БЕЗРАБОТИЦЫ: УГРОЗА ДЛЯ МИЛЛИОНОВ

Каждый вечер 1 900 человек в 20 крупнейших странах Запада возвращаются домой с горьким известием: для них больше нет работы. Этот конвейер человеческих трагедий не останавливается: напротив, ускоряет ход. Согласно только что опубликованному в Париже докладу экспертов Организации экономического сотрудничества и развития, в ближайшие 12 месяцев число безработных в индустриальных капиталистических государствах увеличится более чем на 10 процентов и достигнет 19 миллионов. Особенно угрожающими выглядят прогнозы для Соединенных Штатов и Великобритании. В США уже к концу года предвидят появление на биржах труда еще миллиона человек. Только программа экономии на нуждах регионов, объявленная консервативным правительством, лишит работы сто тысяч англичан.

Положение безработных в обществе, их психология, даже состояние здоровья стали предметом тщательных исследований. Правда, отнюдь не с целью помощи, а лишь для того, чтобы определить масштабы потенциальной угрозы. Полученные данные полностью опровергают миф о беззаботных нахлебниках «общества изобилия», транжирящих свои пособия где-нибудь на Канарских островах. Почти у каждого второго безработного — втрое чаще, чем у работающего или пенсионера, пишет западногерманский еженедельник «Вирт-шафтсвохе», отмечаются симптомы депрессии. Возрастает число психических заболеваний и, как показывает выполненная по заданию конгресса США работа американского медика и социолога Харви Бреннера, существенно увеличивается средний показатель смертности. Многие уходят в так называемую «внутреннюю эмиграцию», приводящую к духовной опустошенности, алкоголизму и наркомании. Другие становятся в полном смысле изгоями общества: число бродяг в городах и за их пределами возрастает сейчас на Западе на 20 процентов ежегодно. Безработица, лишая надежд на будущее, особенно тлетворно влияет на молодежь. А ведь 40 процентов «лишних людей» в разных странах капитала — это именно те, кому еще нет 25 лет.

Несмотря на столь очевидные и тревожные факты, ни одно западное государство не берется остановить эскалатор безработицы. Более того, появился новый многозначительный термин — «нормальная безработица», который пытаются приравнять к понятию «полная занятость». Допустимой долей лишенных работы считается 4 процента общей численности рабочей силы. То есть для ФРГ, например, порядка 950 тысяч человек, а для США даже нескольких миллионов.

Однако действительно ли неизбежны колоссальные резервные армии труда в обществе с развитыми промышленными структурами?

Пример социалистического содружества наглядно доказывает обратное: одна из самых серьезных проблем, с которой здесь сталкиваются, — нехватка рабочей силы. И вовсе не потому, что, как утверждают на Западе, при социализме двое занимают место одного. Будь это так, социалистические государства легко решали бы проблему дефицита трудовых ресурсов, попросту переводя по мере надобности рабочих из «фиктивных» в эффективные. Суть в другом: плановая экономика обеспечивает стабильный рост производства, а следовательно, и увеличение потребности в рабочих руках.

Впрочем, и западным экономистам известны пути, которые могли бы существенно сократить безработицу (хотя, конечно, кардинально решить вопрос в условиях монополистического капитализма не возьмется никто). Один из этих путей — реконверсия военного производства, перевод его на гражданские рельсы. Доказано многими исследованиями, что военная промышленность в силу особо высокого уровня ее автоматизации (ведь средств на приобретение новейшего оборудования здесь не жалеют — налогоплательщик оплатит все) и ряда других особенностей создает при равных капиталовложениях значительно меньше рабочих мест, чем мирные отрасли. По расчетам американских экономистов, разница на каждый миллиард долларов инвестиций составляет 30—60 тысяч мест. Последовательная поддержка политики разрядки могла бы в конечном счете дать в руки западным правительствам этот козырь.

Второй путь (и он тоже тесно связан с разрядкой) — расширение сотрудничества с социалистическими странами. Полагают, например, что уже сегодня заказы стран — членов СЭВ обеспечивают на Западе работой более миллиона человек. Портфель проектов, находящийся в распоряжении американо-советского торгово-экономического совета, «содержит», как сообщалось, еще 500—800 тысяч мест — конечно, если будут созданы условия для реализации этих проектов. Весьма интересные предложения имеют в перспективе и Западная Европа, и Япония.

Не использовать эти возможности — значило бы, помимо прочего, усугубить угрозу безработицы, нависшую сегодня над головами миллионов людей.

В. БЕГИШЕВ.
(АПН).

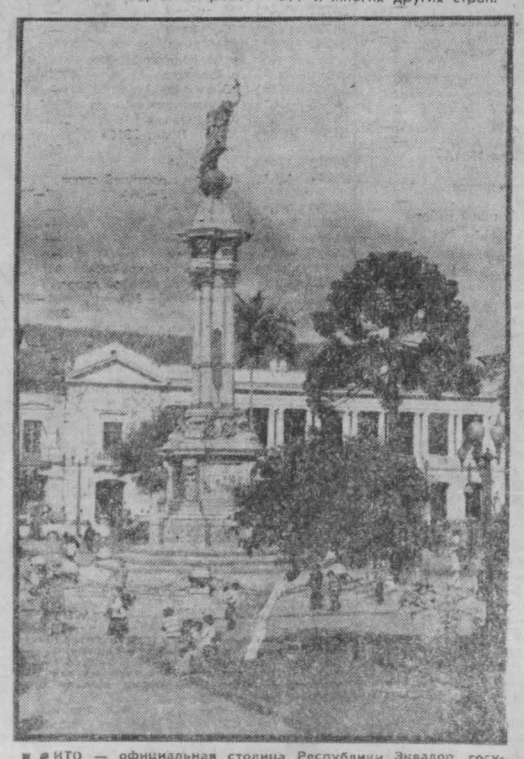

КИТО — официальная столица Республики Эквадор, государства в северо-западной части Южной Америки. Город расположен в горной лощине почти на трехкилометровой высоте над уровнем моря, на южном склоне вулкана Пичинча.

НА СНИМКЕ: памятник борцам за независимость Эквадора на центральной улице города.

Фотохроника ТАСС.

ТВ 25, СУББОТА

I ПРОГРАММА **Москва («Орбита»).** 10.00 «Время». 10.40 Утренняя гимнастика. 11.05 «Выставка Буратино». 11.35 «Для вас, родители!». 12.05 «Народные мелодии». 12.20 «Советы и жизнь». 12.50 Музыкальная программа «Утренняя почта». 13.20 «За безопасность движения». «Внимание — дети!». 14.00 «Рассказы о художниках». Народный художник Азербайджанской ССР Т. Нариманбеков. 14.40 «Здоровье». Научно-популярная программа. 15.25 Фильм—детям. «Когда тебе двенадцать лет». Премьера художественного телефильма. 16.30 «Сегодня в мире». 16.45 Тираж «Спортлото». 17.00 Встречи по вашей просьбе. Участвуют министр легкой промышленности СССР Н. Н. Тарасов, министр пищевой промышленности СССР В. П. Лещ, министр легкой промышленности РСФСР Е. Ф. Кондратьков, начальник отдела Госплана СССР Э. И. Разумеев. 17.45 Программа мультфильмов. 18.15 «В мире животных». 19.15 «Человек. Земля. Вселенная». 20.00 «Радуга». Третий Международный фестиваль телевизионных программ народного творчества СССР. 20.25 «9-я студия». 21.25 «Стакан воды». Премьера художественного телефильма по мотивам одноименной пьесы О. Скриба. 1-я серия. 22.30 «Время». 23.05 «Стакан воды». Художественный телефильм. 2-я серия. 00.10 Концерт ансамбля «Нитти Гритти Дет Бэнд» (США). 01.00—01.10 Новости. II ПРОГРАММА. **Кемерово.** 19.00 Г. Рябкин. «Такси в течение получаса». Спектакль Кемеровского драматического театра имени А. В. Луначарского. 21.25 «Чародей танца». Фильм-концерт.

Р 25, СУББОТА

7.00 — Прогноз погоды. 7.02 — Программа передач. 7.58, 8.15 — Прогноз погоды. 8.17 — Обзор областных газет. 8.28 — Прогноз погоды. 9.00 — Объявления (по горсети). 9.30 — Передача «Человек и время». 18.10 — Радиопрограмма «Молодость Кузбасса».

ОДЕССКИЙ ОРДЕНА «ЗНАК ПОЧЕТА» МУЗЫКАЛЬНО-ДРАМАТИЧЕСКИЙ ТЕАТР ИМЕНИ ОКТЯБРЬСКОЙ РЕВОЛЮЦИИ
(в помещении театра оперетты)
СОРОЧИНСКАЯ ЯРМАРКА. Начало в 19 час. 30 мин. 26 августа, днем — РОПС, вечером — ЧЕРЕВИЧКИ.

ФИЛАРМОНИЯ
Большой концертный зал
КОНЦЕРТ АРТИСТОВ ЮГОСЛАВСКОЙ ЭСТРАДЫ. Начало в 20 час.

ДОМ КИНО «МОСКВА». (Большой зал). Новый цветной широкоформатный художественный фильм ЕМЕЛЬЯН ПУГАЧЕВ, две серии (11, 14, 17, 20). Цветной художественный фильм ЖЕНЩИНА, КОТОРАЯ ПОЕТ (9-20). **(Малый зал).** Хроникальный фильм ТРИДЦАТИЛЕТИЕ (12, 15, 18-30). Киносборник мультфильмов АЛЕНКИН ЦЫПЛЕНОК (10, 11, 13, 14). Цветной художественный фильм СОНАТА НАД ОЗЕРОМ (16, 19-30, 21-20).

«ЮБИЛЕЙНЫЙ». ЛЮБАША (9-30). Новый цветной широкоформатный художественный фильм ЕМЕЛЬЯН ПУГАЧЕВ, две серии (11, 14, 17, 20).

«КОСМОС». Новый цветной широкоэкранный художественный фильм ТВОЙ СЫН (12, 18). Новый цветной художественный фильм ИВАНЦОВ, ПЕТРОВ, СИДОРОВ (9, 11, 13, 19). Цветной музыкальный фильм ПЕСНИ МОРЯ (10, 14, 16, 20, 21-40). ОСЕНЬ (15, 17, 21).

«ПИОНЕР». НА ДИКОМ ЗАПАДЕ (10, 12-40). НЕДОПЕСОК НАПОЛЕОН III (11-20, 14-10). ЗЛОЙ ДУХ ЯМБУЯ (15-30, 17-20, 19-10, 21).

«АНТОШКА». Киносборник мультфильмов БАБУШКА УДАВА (10, 11-20, 12-40, 14, 15-20, 16-40, 18, 19).

«ОКТЯБРЬ». АЛЕНЬКИЙ ЦВЕТОЧЕК (15). БАРХАТНЫЙ СЕЗОН (13, 17, 19, 20-50).

«МЕТАЛЛУРГ». ПОХИЩЕНИЕ СКАКУНА (14). КАЛИНА КРАСНАЯ (16, 18, 20).

«ЛУЧ». ПО ВОЛЧЬЕМУ СЛЕДУ (13, 15, 17, 19, 20-50).

«ПРОГРЕСС». ВЕРСИЯ ПОЛКОВНИКА ЗОРИНА (11-30, 16, 17-50, 19-30, 21-30).

«КОМСОМОЛЕЦ». СВАДЬБА В МАЛИНОВКЕ (15, 19). ОФИЦЕРСКИЙ ВАЛЬС (17, 21).

ДК СТРОИТЕЛЕЙ. БАРХАТНЫЙ СЕЗОН (17, 19, 20-40).

ДК ШАХТЕРОВ. МЯТЕЖНАЯ БАРРИКАДА (12-30). ТЫ—МНЕ, Я—ТЕБЕ (14, 18-30). ВЕРСИЯ ПОЛКОВНИКА ЗОРИНА (16, 20-30).

ДК ПРОИЗВОДСТВЕННОГО ОБ'ЕДИНЕНИЯ «АЗОТ». ЦЕНТРОВОЙ ИЗ ПОДНЕБЕСЬЯ (14, 16, 18, 20).

ДК имени 50-летия ОКТЯБРЯ. ПРОПАЖА СВИДЕТЕЛЯ (11). В ПЫЛИ ЗВЕЗД (13, 17). ИСКУПЛЕНИЕ ЧУЖИХ ГРЕХОВ (15, 19, 21).

ДК КОКСОХИМЗАВОДА. ЛЮБАША (15). КАЛИНА КРАСНАЯ (17, 19, 21).

Утерянный диплом № 146956 об окончании Кемеровского совхоза-техникума, выданный в 1964 году на имя Кашина Владимира Васильевича, **считать недействительным.**

Коллектив Кемеровского областного радиотелевизионного передающего центра глубоко скорбит по поводу безвременной кончины старшего инженера

САВИНА
Ивана Алексеевича

и выражает искреннее соболезнование семье и близким покойного.

Коллективы управления хлебопекарной промышленности, Кемеровского хлебокомбината выражают глубокое соболезнование директору хлебозавода № 2 Суменковой В. Д. по поводу безвременной смерти ее мужа — члена КПСС с 1945 года, ветерана труда, участника Великой Отечественной войны

СУМЕНКОВА
Георгия
Илларионовича.

К 60-ЛЕТИЮ СОВЕТСКОГО КИНО

ВНИМАНИЮ КИНОЗРИТЕЛЕЙ!

ДОМ КИНО «МОСКВА»
26 августа

ПРЕМЬЕРА цветного художественного фильма
«ПОТОМУ, ЧТО Я АЙВАР ЛИДАК».
Начало в 10 час.
Цветной широкоформатный фильм
«ВООРУЖЕН И ОЧЕНЬ ОПАСЕН».
Начало в 12 час.
Цветная кинокомедия
«СЛУЖЕБНЫЙ РОМАН» (две серии).
Начало в 14 час.
ПРЕМЬЕРА цветного художественного фильма
«МОЛОДОСТЬ С НАМИ».
Начало в 17 час., 21 час. 50 мин.
Новый цветной широкоформатный фильм
«ЕМЕЛЬЯН ПУГАЧЕВ» (две серии).
Начало в 19 час.

УВАЖАЕМЫЕ КУЗБАССОВЦЫ!

НЫНЕШНИЙ УРОЖАЙ РАДУЕТ НАС ОТЛИЧНЫМИ ОВОЩАМИ. СЕЙЧАС ВО ВСЕХ ОВОЩНЫХ МАГАЗИНАХ ГОРОДОВ И РАЙОНОВ КУЗБАССА В ПРОДАЖЕ МНОГО ОГУРЦОВ.

Огурцы содержат много минеральных солей (фосфор, кальций, магний, железо) и микроэлементов (медь, марганец, кобальт, цинк, йод). Железа в огурцах больше, чем в землянике, винограде, черной смородине.

Особенно полезны огурцы людям, страдающим болезнями сердца, сосудов и почек, потому что содержат соли калия (до 150 мг в 100 г), способствующие выделению из организма воды и некоторых солей. Остается добавить, что огурцы возбуждают аппетит, усиливают выделение желудочного сока и снижают кислотность, помогают лучше переваривать пищу.

Из огурцов в сочетании с другими продуктами можно приготовить разнообразные салаты и закуски: салаты из помидоров и огурцов, из зеленого салата, огурцов и рубленых яиц, заправленные сметаной, майонезом и растительным маслом. На Руси любили свежие огурцы с медом. Попробуйте: вкус своеобразный и приятный.

Хороши огурцы свежие и малосольные, соленые и маринованные.

А сколько вкусных первых блюд можно приготовить, применяя огурцы! Рассольники, солянки, холодные борщи, свекольники и, наконец, знаменитую русскую окрошку на квасе, которая, пожалуй, ни с чем не может сравниться.

Купить огурцы можно во всех овощных магазинах и ларьках торгов и орсов области, а также на овощных базарах, проводимых торгующими организациями.

Огурцы консервированные

Для консервирования отбирают огурцы одинакового размера и одинакового сорта. Перед консервированием огурцы в течение нескольких часов замачивают в холодной воде, а затем тщательно моют.

Из пряностей употребляют: листья хрена, сельдерея, петрушки, мяты, укроп, лавровый лист, перец, чеснок. Зелень моют в воде и разрезают ножом из нержавеющей стали или хромированным на куски длиной 3—5 см. Чеснок очищают и разрезают на кусочки или, что еще лучше, толкут.

На дно простерилизованных стеклянных банок насыпают нарезанную пряную зелень и чеснок слоем 1—2 см, кладут часть стручка красного перца, несколько горошин черного и душистого перца, 1—2 лавровых листа. Огурцы укладывают в банки рядами (лучше вертикальными). Сверху насыпают те же пряности, что и на дно банки, и наливают горячую заливку (75—80°), содержащую 6 проц. соли. В каждую литровую банку наливают одну чайную ложку уксусной эссенции, или 3,5 ложки (столовых) 9-процентного столового уксуса.

Банки накрывают прокипяченными в воде жестяными крышками и пастеризуют в воде, нагретой до температуры 90 градусов: литровые — 12—15 минут, трехлитровые — 25 минут. Можно также стерилизовать в кипящей воде: литровые банки 9—10 минут, трехлитровые — 20 минут. После окончания стерилизации банки сразу же закатывают и переворачивают крышкой вниз для добавочной стерилизации крышки и верхней части содержимого и в таком положении выдерживают до полного охлаждения.

Огурцы маринованные

Для маринования огурцы подготавливают так же, как при консервировании.

Перед укладкой огурцов на дно каждой литровой банки кладут один лавровый лист, кусочек стручка красного перца, 2—3 гвоздики, по 4 зерна черного и душистого перца, а также зелень укропа и других пряных растений.

Огурцы, уложенные в банки, заливают горячим раствором, содержащим 5 проц. сахара и 5 проц. соли (для приготовления, например, 5 кг заливки берут 250 г сахара, 250 г соли, 4,5 л воды). Уксус добавляют в банки из расчета на одну литровую банку 1,5 чайных ложки (7,5 мл) уксусной эссенции, или 4,5 столовых ложки (70 мл) 9-процентного уксуса. Банки накрывают крышками и, не допуская охлаждения заливки, стерилизуют в кипящей воде: литровые банки 5—6 минут, трехлитровые — 20 минут при температуре 90 градусов. По окончании стерилизации банки сразу же укупоривают и охлаждают.

КЕМЕРОВОТОРГРЕКЛАМА.

НАВСТРЕЧУ ДНЮ ШАХТЕРА

УВАЖАЕМЫЕ КЕМЕРОВЧАНЕ И ГОСТИ НАШЕГО ГОРОДА!

В ЧЕСТЬ ШАХТЕРСКОГО ПРАЗДНИКА

В ВОСКРЕСЕНЬЕ, 26 АВГУСТА, НА ПЛОЩАДИ У РУДНИЧНОГО РАЙИСПОЛКОМА МАГАЗИНЫ ОРСА «КЕМЕРОВОУГОЛЬ» **проводят ПРАЗДНИЧНУЮ ЯРМАРКУ.**

Будут представлены в широком ассортименте промышленные товары: швейные изделия, обувь, трикотаж, чулочно-носочные изделия, галантерея, разнообразные сувениры и подарки.

Продовольственные магазины и столовые орса будут торговать овощами, фруктами, разнообразной выпечкой, напитками и кулинарными изделиями для вашего праздничного стола.

Приглашаем всех на ярмарку!

ДОБРО ПОЖАЛОВАТЬ!

Орс «Кемеровоуголь», Кемеровоторгреклама.

Коллектив производственного объединения «Кузбассуголь» скорбит по поводу безвременной кончины заместителя директора по производству

СУББОТИНА
Александра Ефимовича

и выражает искреннее соболезнование родным и близким покойного.

Исполком Кемеровского городского Совета народных депутатов выражает глубокое соболезнование начальнику укса горисполкома Иванову В. И. по поводу кончины его матери

Ксении Александровны.

ФУТБОЛ

«МЕТАЛЛУРГ» ИЗ ЗАПОРОЖЬЯ

26 августа на центральном стадионе «Химик» областного центра «Кузбасс» принимает очередного соперника — команду «Металлург» из Запорожья.

В 1950 году при спортивном коллективе завода «Запорожсталь» была организована футбольная команда «Металлург». Спустя год, металлурги завоевывают кубок республики, а в 1952 году, выиграв кубок и звание чемпионов Украины, они выходят на арену всесоюзных соревнований по классу «Б». В 1963 году «Металлург» включается во вновь созданную тогда вторую группу класса «А». Сезон 1970 года принес запорожцам путевку в первую лигу. За девять чемпионатов в первой лиге командой проведено 345 матчей: 109 побед, 96 ничьих и 130 поражений. Забито 388 мячей, пропущено 405.

Руководит командой заслуженный тренер УССР А. Гулевский. В 1971 году футболки команды надели вратарь В. Жук (из «Днепра», Черкассы), форвард киевского «Динамо» И. Шарий и В. Шек из «Кривбасса». Средний возраст игроков 25 лет.

Второй круг металлурги начали с крупной победы над «Таврией» (4:1) и «Шинником» (2:0). В последних восьми играх «Металлург» набрал 13 очков из 24 с начала сезона. По числу забитых в 27 играх мячей (43) запорожцы делят с воронежским «Факелом» второе и третье места. А по пропущенным (42) вместе с «Алгой» находятся на 22—23-ем местах.

«Кузбасс» в первой лиге встречался с запорожскими футболистами 15 раз: семь побед (из них 6—дома), одна встреча закончилась вничью и семь поражений. Общий баланс забитых и пропущенных мячей 15:17 в пользу «Металлурга».

Д. НАСОНКИН.

ТРЕВОЖНЫЙ СИГНАЛ

КЕДР ПОД ПЛУГ?

Когда пять лет назад коллективу Мазуровского лесничества Кемеровского лесхоза было поручено расселить саженцы кедра в районе поселка Пионер, даже бывалые лесоводы засомневались: земля трудная.

Однако наш оптимизм победил. Ветераны лесничества хорошо помнят, сколько пришлось вложить труда, чтобы крохотные саженцы кедра прижились на тяжелой земле.

Прошли годы, и сейчас на шестидесяти гектарах стеной стоят молодые кедрята. Любо-дорого смотреть!

И вдруг наш коллектив узнает, что земля, занятая посадками кедра, отводится под мичуринские сады. Городское общество садоводов собирается пустить здесь трактор с плугом и все перепахать. А это значит, что погибнет наш многолетний труд.

Не верится, что такое может произойти с нашим молодым лесом. Обидно вдвойне оттого, что рядом есть свободная земля. Неужели ее нельзя отвести под сады, а кедровые посадки сохранить для наших детей?

Е. ИЛЬИНА,
лесник Мазуровского лесничества.
Кемеровский район.

Сводка ГАИ

С 21 по 22 августа на дорогах области зарегистрированы 45 дорожно-транспортных происшествий, в которых погибли 12 и травмированы 51 человек.

7 дорожных происшествий произошли по вине водителей, управлявших транспортом в состоянии алкогольного опьянения, 3 — по вине пьяных пешеходов.

22 августа в г. Новокузнецке А. А. Лунькяненко, водитель автомобиля КрАЗ-256Б, принадлежащего Западной автобазе треста «Кузбассстройтранс», находясь в сильной степени опьянения, выехал на трамвайную остановку. Пять человек погибли, трое скончались в больнице, 9 получили тяжелые травмы и находятся на излечении.

Товарищи водители, управление транспортом в нетрезвом состоянии — преступление!

Вниманию пешеходов! Наступила дождливая пора, дороги мокрые, автомобиль мгновенно остановить нельзя.

ОТДЕЛ ГАИ УВД КЕМЕРОВСКОГО ОБЛИСПОЛКОМА.

ОТЗОВИТЕСЬ!

Совет ветеранов 70-й Краснознаменной, орденов Суворова и Кутузова Верхнеднепровской стрелковой дивизии разыскивает однополчан. Просьба отозваться по адресу: 307224, с. Красноречанка Грибановского района Воронежской области, А. А. Дементьеву.

Погода

25 августа в Кузбассе ожидается переменная облачность, днем без осадков. Ветер западный, 5—10 метров в секунду. Температура 15—20 градусов тепла.

Редактор
Н. А. БУРЫМ.

СПРАВОЧНАЯ ТАБЛИЦА

ШЕСТОЙ ВЫПУСК

тиража выигрышей по денежно-вещевой лотерее РСФСР 1979 года шестого выпуска, состоявшегося 17—18 августа 1979 года в гор. Свердловске

В тираже на 35 разрядов разыграно 7.525 вещевых и 3.772.475 денежных выигрышей на общую сумму 6.300.000 рублей.

Тираж выигрышей проведен на один разряд лотереи. Все выигрыши, указанные в таблице, выдаются по лотерейным билетам соответствующих серий и номеров, имеющихся в 34 разрядах.

Так, например, в таблице указано, что автомобиль «Москвич-2140» выиграл билет № 010 серии 33634. Это означает, что указанный выигрыш выпал на билеты с такой же нумерацией во всех разрядах.

В таком же порядке разыграны и другие вещевые и денежные выигрыши.

ВЫИГРЫШИ ВЫПАЛИ НА СЛЕДУЮЩИЕ НОМЕРА СЕРИЙ И НОМЕРА ЛОТЕРЕЙНЫХ БИЛЕТОВ:

№№ серий	№№ билетов	Наименование вещевого или размер денежного выигрыша	Денежная стоимость вещевого выигрыша в рублях и копейках
30005	183*)	Одеяло жаккардовое шерстяное	42
30041	143*)	Часы «Заря-2014» женские	33
30046	127*)	Часы «Заря-2014» женские	33
30018	085*)	Холодильник	235
30061	070*)	25 рублей	—
30063	160*)	15 рублей	—
30066	055*)	100 рублей	—
30068	027*)	15 рублей	—
30100	002*)	15 рублей	—
30118	009*)	25 рублей	—
30136	106*)	15 рублей	—
30137	062*)	Костюм шерстяной спорт. (размер 52—54)	66—80
30142	019*)	Мотоцикл ММВЗ-3415	397
30150	136*)	Электробритва «Бердск-2М»	23
30159	1—200	10 рублей	—
30172	126*)	Кинокамера «Ломо-214»	145
30177	136*)	50 рублей	—
30190	035*)	Ковер фабричной работы размером 0,92×2 м	81
30196	065*)	15 рублей	—
30200	112*)	100 рублей	—
30207	091*)	15 рублей	—
30210	158*)	50 рублей	—
30211	054*)	15 рублей	—
30213	058*)	Платок пуховый машинной вязки	39
30230	032*)	Радиоприемник «Сокол-403»	40—98
30239	094*)	Фотоаппарат «Зенит-ТТЛ» с объективом «Гелиос-44М»	240
30240	192*)	Радиоприемник «ВЭФ-202»	99—02
30253	148*)	15 рублей	—
30256	051*)	Электробритва «Эра-10»	30
30259	059*)	Холодильник «ЗИЛ»	370
30263	026*)	25 рублей	—
30289	195*)	Электрофон «Аккорд-203»	62
30297	040*)	15 рублей	—
30305	013*)	Радиоприемник «Сокол-403»	40—98
30339	084*)	50 рублей	—
30342	049*)	Электробритва «Бердск-2М»	23
30367	159*)	15 рублей	—
30379	053*)	Ковер фабричной работы размером 2×3 м	360
30401	1—200	3 рубля	—
30402	127*)	15 рублей	—
30420	025*)	Радиоприемник «ВЭФ-202»	99—02
30423	053*)	100 рублей	—
30440	173*)	50 рублей	—
30455	063*)	15 рублей	—
30458	033*)	Фотоаппарат «Смена-Символ»	23
30460	188*)	25 рублей	—
30476	062*)	Холодильник	235
30482	025*)	Электробритва «Эра-10»	30
30485	154*)	Костюм шерстяной спорт. (размер 48—50)	61—80
30490	186*)	Швейная машина бытовая	203
30499	028*)	25 рублей	—
30511	006*)	25 рублей	—
30515	119*)	Холодильник	235
30525	079*)	15 рублей	—
30539	065*)	25 рублей	—
30553	155*)	50 рублей	—
30555	197*)	15 рублей	—
30600	170*)	15 рублей	—
30609	077*)	25 рублей	—
30621	073*)	Гитара	17—30
30635	191*)	15 рублей	—
30668	019*)	50 рублей	—
30671	050*)	15 рублей	—
30676	168*)	200 рублей	—
30680	009*)	Кинокамера «Ломо-214»	145
30696	153*)	50 рублей	—
30742	045*)	50 рублей	—
30758	020*)	Электробритва «Эра-10»	30
30759	167*)	200 рублей	—
30760	194*)	Часы «Полет-2616» мужские	55
30765	198*)	50 рублей	—
30766	058*)	Костюм шерстяной спорт. (размер 48—50)	61—80
30773	042*)	Платок пуховый машинной вязки	93
30787	056*)	Фотоаппарат «Смена-Символ»	23
30793	015*)	15 рублей	—
30800	050*)	15 рублей	—
30815	196*)	25 рублей	—
30817	140*)	50 рублей	—
30821	017*)	15 рублей	—
30823	019*)	15 рублей	—
30834	035*)	25 рублей	—
30839	022*)	Стиральная машина «Чайка-2М»	145
30871	151*)	15 рублей	—
30880	036*)	15 рублей	—
30894	085*)	15 рублей	—
30898	127*)	15 рублей	—
30905	034*)	15 рублей	—
30966	037*)	15 рублей	—
30990	047*)	Ковер фабричной работы размером 1,4×2 м	168
30993	190*)	Фотоаппарат «Зенит-ТТЛ» с объективом «Гелиос-44М»	240
30996	066*)	50 рублей	—
31005	095*)	Холодильник	235
31013	026*)	Холодильник	235
31021	002*)	Ковер фабричной работы размером 1,4×2 м	168
31022	066*)	Радиоприемник «Альпинист-407»	32—54
31030	080*)	15 рублей	—
31036	133*)	50 рублей	—
31039	140*)	Холодильник	235
31043	082*)	50 рублей	—
31055	130*)	Ковер фабричной работы размером 1,4×2 м	168
31056	164*)	Платок пуховый машинной вязки	93
31058	119*)	Магнитофон «Спутник-403»	135
31066	058*)	Одеяло жаккардовое шерстяное	42
31068	104*)	15 рублей	—
31072	017*)	15 рублей	—
31075	182*)	15 рублей	—
31101	127*)	15 рублей	—
31104	156*)	Фотоаппарат «Смена-Символ»	23
31109	053*)	25 рублей	—
31110	101*)	Часы «Заря-2014» женские	33
31115	029*)	25 рублей	—
31116	044*)	Платок пуховый машинной вязки	39
31119	044*)	50 рублей	—
31137	156*)	50 рублей	—
31143	193*)	50 рублей	—
31149	047*)	Одеяло жаккардовое шерстяное	42
31152	087*)	Кинокамера «Ломо-214»	145
31153	093*)	25 рублей	—
31159	196*)	50 рублей	—
31162	151*)	Ковер фабричной работы размером 0,92×2 м	81
31176	024*)	15 рублей	—
31191	011*)	50 рублей	—
31195	163*)	15 рублей	—
31219	112*)	15 рублей	—
31234	170*)	25 рублей	—
31258	161*)	25 рублей	—
31260	002*)	15 рублей	—
31265	033*)	15 рублей	—
31267	059*)	500 рублей	—
31272	037*)	15 рублей	—
31299	152*)	Холодильник	235
31306	027*)	Холодильник	235
31309	124*)	Радиоприемник «Альпинист-407»	32—54
31332	087*)	15 рублей	—
31348	1—200	5 рублей	—
31352	178*)	15 рублей	—
31353	088*)	100 рублей	—
31361	126*)	Электробритва «Бердск-2М»	23
31364	101*)	25 рублей	—
31387	053*)	25 рублей	—
31397	148*)	50 рублей	—
31405	120*)	Электробритва «Бердск-2М»	23
31436	019*)	Электробритва «Бердск-2М»	23
31453	1—200	3 рубля	—
31462	020*)	100 рублей	—
31474	069*)	25 рублей	—
31478	174*)	25 рублей	—
31494	164*)	Гитара	17—30
31496	076*)	50 рублей	—
31501	152*)	25 рублей	—
31512	078*)	25 рублей	—
31513	040*)	15 рублей	—
31517	116*)	50 рублей	—
31522	195*)	15 рублей	—
31524	157*)	Электрофон «Аккорд-203»	62
31526	097*)	25 рублей	—
31530	185*)	Костюм шерстяной спорт. (размер 48—50)	61—80
31531	138*)	Электробритва «Эра-10»	30
31532	130*)	Мотоцикл «Иж-Планета-3-01»	750
31542	129*)	15 рублей	—
31555	094*)	15 рублей	—
31557	073*)	50 рублей	—
31561	026*)	Платок пуховый машинной вязки	39
31573	073*)	Пылесос «Вихрь-6М»	41
31583	197*)	25 рублей	—
31589	1—200	3 рубля	—
31602	180*)	15 рублей	—
31608	018*)	25 рублей	—
31618	194*)	25 рублей	—
31631	089*)	Холодильник	235
31640	080*)	15 рублей	—
31642	065*)	15 рублей	—
31654	081*)	25 рублей	—
31689	015*)	25 рублей	—
31691	186*)	Платок пуховый машинной вязки	39
31698	044*)	15 рублей	—
31702	018*)	25 рублей	—
31708	089*)	Костюм шерстяной спорт. (размер 48—50)	61—80
31717	184*)	200 рублей	—
31745	145*)	50 рублей	—
31746	027*)	100 рублей	—
31763	103*)	Часы «Полет-2616» мужские	55
31793	045*)	25 рублей	—
31817	152*)	Фотоаппарат «Смена-Символ»	23
31818	174*)	Холодильник	235
31819	129*)	Одеяло жаккардовое шерстяное	42
31824	167*)	50 рублей	—
31828	050*)	Электробритва «Бердск-2М»	23
31836	116*)	25 рублей	—
31841	074*)	15 рублей	—
31844	120*)	15 рублей	—
31847	063*)	Костюм шерстяной спорт. (размер 52—54)	66—80
31850	135*)	25 рублей	—
31867	190*)	Ковер фабричной работы размером 2×3 м	360
31868	135*)	50 рублей	—
31877	103*)	Гитара	17—30
31879	073*)	15 рублей	—
31892	035*)	Электробритва «Эра-10»	30
31896	075*)	25 рублей	—
31907	183*)	Холодильник	235
31926	120*)	Электробритва «Бердск-2М»	23
31927	172*)	Пылесос «Вихрь-6М»	41
31942	172*)	15 рублей	—
31955	111*)	Костюм шерстяной спорт. (размер 48—50)	61—80
31969	018*)	Костюм шерстяной спорт. (размер 52—54)	66—80
31970	1—200	5 рублей	—
31986	185*)	Часы «Чайка-1601А» женские в золотом корпусе	195
32001	068*)	50 рублей	—
32002	044*)	25 рублей	—
32006	063*)	Радиоприемник «Альпинист-407»	32—54
32020	130*)	Самовар электрическ.	21
32025	189*)	15 рублей	—
32044	159*)	25 рублей	—
32047	133*)	Гитара	17—30
32072	010*)	Электробритва «Бердск-2М»	23
32075	011*)	50 рублей	—
32078	035*)	Электрофон «Аккорд-203»	62
32092	169*)	Платок пуховый машинной вязки	39
32108	051*)	50 рублей	—
32110	160*)	25 рублей	—
32113	042*)	15 рублей	—
32120	109*)	25 рублей	—
32124	178*)	25 рублей	—
32127	128*)	15 рублей	—
32129	171*)	Фотоаппарат «Смена-Символ»	23
32154	133*)	25 рублей	—
32161	080*)	50 рублей	—
32174	154*)	15 рублей	—
32178	155*)	15 рублей	—
32192	106*)	15 рублей	—
32202	025*)	Электробритва «Эра-10»	30
32224	177*)	Электробритва «Бердск-2М»	23
32230	091*)	25 рублей	—
32276	078*)	Часы «Полет-2616» мужские	55
32297	124*)	Холодильник	235
32306	150*)	Холодильник	235
32311	040*)	50 рублей	—
32323	086*)	25 рублей	—
32325	055*)	Кинокамера «Ломо-214»	145
32334	037*)	Костюм шерстяной спорт. (размер 48—50)	61—80
32349	198*)	Фотоаппарат «Смена-Символ»	23
32372	044*)	15 рублей	—
32384	032*)	Радиоприемник «Сокол-403»	40—98
32390	056*)	Холодильник	235
32398	150*)	Фотоаппарат «Смена-Символ»	23
32401	079*)	25 рублей	—
32427	138*)	25 рублей	—
32436	015*)	50 рублей	—
32455	057*)	25 рублей	—
32456	039*)	15 рублей	—
32461	090*)	Мотоцикл «Урал» М-67-36	1745
32468	164*)	15 рублей	—
32475	081*)	Электробритва «Эра-10»	30
32486	088*)	Фотоаппарат «Зенит-ТТЛ» с объективом «Гелиос-44М»	240
32500	084*)	Электробритва «Эра-10»	30
32526	010*)	25 рублей	—
32532	1—200	3 рубля	—
32548	042*)	25 рублей	—
32550	017*)	Часы «Заря-2014» женские	33
32552	105*)	50 рублей	—
32553	135*)	Электробритва «Эра-10»	30
32574	169*)	25 рублей	—
32599	085*)	50 рублей	—
32603	168*)	25 рублей	—
32604	188*)	15 рублей	—
32609	044*)	Радиоприемник «Сокол-403»	40—98
32630	152*)	Стиральная машина «Чайка-2М»	145
32636	187*)	25 рублей	—
32647	062*)	15 рублей	—
32648	173*)	15 рублей	—
32678	1—200	3 рубля	—
32689	161*)	250 рублей	—
32699	011*)	Фотоаппарат «Смена-Символ»	23
32707	151*)	25 рублей	—
32712	097*)	50 рублей	—
32714	027*)	Ковер фабричной работы размером 2×3 м	360
32718	116*)	25 рублей	—
32724	138*)	25 рублей	—
32731	1—200	5 рублей	—
32735	031*)	25 рублей	—
32740	189*)	25 рублей	—
32741	039*)	25 рублей	—
32744	134*)	15 рублей	—
32758	135*)	Холодильник	235
32787	155*)	Пылесос «Вихрь-6М»	41
32788	029*)	15 рублей	—
32801	164*)	15 рублей	—
32804	175*)	Электробритва «Бердск-2М»	23
32811	194*)	15 рублей	—
32814	175*)	15 рублей	—
32832	108*)	15 рублей	—
32833	005*)	15 рублей	—
32838	1—200	10 рублей	—
32853	091*)	50 рублей	—
32861	155*)	Костюм шерстяной спорт. (размер 48—50)	61—80
32863	014*)	Швейная машина бытовая	203
32880	024*)	15 рублей	—
32882	003*)	15 рублей	—
32893	1—200	5 рублей	—
32896	009*)	50 рублей	—
32914	134*)	25 рублей	—
32925	096*)	25 рублей	—
32928	114*)	15 рублей	—
32935	022*)	Холодильник	235
32951	071*)	25 рублей	—
32958	149*)	15 рублей	—
32999	050*)	25 рублей	—
33000	183*)	Радиоприемник «ВЭФ-202»	99—02
33014	1—200	5 рублей	—
33031	108*)	15 рублей	—
33067	137*)	Ковер фабричной работы размером 0,92×2 м	81
33076	095*)	Электробритва «Эра-10»	30
33097	170*)	25 рублей	—
33099	011*)	15 рублей	—
33105	105*)	25 рублей	—
33107	107*)	Платок пуховый машинной вязки	39
33111	012*)	Холодильник	235
33113	045*)	25 рублей	—
33115	149*)	Ковер фабричной работы размером 1,4×2 м	168
33129	189*)	25 рублей	—
33130	103*)	Телевизор	296
33141	1—200	3 рубля	—
33157	088*)	15 рублей	—
33161	113*)	Кинокамера «Ломо-214»	145
33172	084*)	Холодильник	235
33175	065*)	Платок пуховый машинной вязки	39
33190	197*)	100 рублей	—
33193	085*)	50 рублей	—
33195	055*)	15 рублей	—
33203	061*)	50 рублей	—
33207	063*)	25 рублей	—
33217	067*)	Электробритва «Бердск-2М»	23
33218	028*)	Костюм шерстяной спорт. (размер 52—54)	66—80
33219	082*)	Электробритва «Эра-10»	30
33221	103*)	25 рублей	—
33233	194*)	15 рублей	—
33235	127*)	25 рублей	—
33242	187*)	50 рублей	—
33253	074*)	Часы «Полет-2616» мужские	55
33274	145*)	25 рублей	—
33286	112*)	Фотоаппарат «Смена-Символ»	23
33306	087*)	25 рублей	—
33315	136*)	Радиоприемник «Альпинист-407»	32—54
33316	107*)	Костюм шерстяной спорт. (размер 52—54)	66—80
33318	078*)	Пылесос «Вихрь-6М»	41
33323	176*)	Часы «Заря-2014» женские	33
33329	098*)	Электробритва «Эра-10»	30
33331	139*)	Электробритва «Эра-10»	30
33338	158*)	Гитара	17—30
33357	100*)	Электробритва «Эра-10»	30
33366	200*)	25 рублей	—
33391	1—200	5 рублей	—
33398	032*)	15 рублей	—
33404	119*)	15 рублей	—
33415	010*)	Радиоприемник «ВЭФ-202»	99—02
33417	156*)	Фотоаппарат «Зенит-ТТЛ» с объективом «Гелиос-44М»	240
33423	004*)	Магнитофон «Спутник-403»	135
33477	125*)	Электробритва «Бердск-2М»	23
33499	030*)	25 рублей	—
33511	102*)	Гитара	17—30
33518	189*)	25 рублей	—
33526	061*)	50 рублей	—
33533	109*)	Холодильник	235
33538	1—200	3 рубля	—
33543	066*)	50 рублей	—
33551	047*)	25 рублей	—
33566	036*)	Костюм шерстяной спорт. (размер 48—50)	61—80
33572	1—200	3 рубля	—
33573	185*)	50 рублей	—
33574	180*)	Ковер фабричной работы размером 0,92×2 м	81
33591	078*)	15 рублей	—
33594	002*)	Мотоцикл «ИЖ-Планета-3-01»	750
33598	002*)	25 рублей	—
33601	011*)	Часы «Заря-2014» женские	33
33605	150*)	Радиоприемник «ВЭФ-202»	99—02
33621	071*)	15 рублей	—
33626	165*)	15 рублей	—
33627	175*)	25 рублей	—
33629	040*)	15 рублей	—
33634	010*)	Автомобиль «Москвич-2140»	6830
33638	046*)	25 рублей	—
33640	121*)	15 рублей	—
33648	195*)	Холодильник	235
33652	165*)	Стиральная машина «Чайка-2М»	145
33666	173*)	Часы «Заря-2014» женские	33
33669	141*)	Холодильник «ЗИЛ»	370
33670	166*)	100 рублей	—
33686	195*)	15 рублей	—
33697	112*)	Часы «Заря-2014» женские	33
33706	051*)	Электробритва «Бердск-2М»	23
33712	098*)	15 рублей	—
33713	113*)	Пылесос «Вихрь-6М»	41
33723	009*)	Платок пуховый машинной вязки	39
33724	093*)	15 рублей	—
33726	073*)	15 рублей	—
33735	043*)	Гитара	17—30
33743	043*)	25 рублей	—
33744	031*)	Гитара	17—30
33753	1—200	5 рублей	—
33755	130*)	15 рублей	—
33758	031*)	Часы «Полет-2616» мужские	55
33769	1—200	5 рублей	—
33781	056*)	15 рублей	—
33796	106*)	Мотоцикл ММВЗ 3115	397
33797	111*)	25 рублей	—
33798	191*)	25 рублей	—
33801	030*)	15 рублей	—
33802	152*)	100 рублей	—
33811	1—200	5 рублей	—
33812	024*)	50 рублей	—
33817	001*)	Ковер фабричной работы размером 2×3 м	360
33830	041*)	Радиоприемник «Сокол-403»	40—98
33837	093*)	25 рублей	—
33862	047*)	15 рублей	—
33870	028*)	15 рублей	—
33873	051*)	Костюм шерстяной спорт. (размер 52—54)	66—80
33884	096*)	Стиральная машина «Чайка-2М»	145
33898	1—200	10 рублей	—
33907	120*)	15 рублей	—
33915	023*)	25 рублей	—
33918	172*)	Гитара	17—30
33925	184*)	50 рублей	—
33937	174*)	Часы «Чайка-1601А» женские в золотом корпусе	195
33943	018*)	15 рублей	—
33949	137*)	Ковер фабричной работы размером 0,92×2 м	81
33957	024*)	Телевизор	296
33983	138*)	Магнитофон «Спутник-403»	135
33995	1—200	3 рубля	—
34008	078*)	50 рублей	—
34014	043*)	15 рублей	—
34031	113*)	25 рублей	—
34033	012*)	25 рублей	—
34049	048*)	Платок пуховый машинной вязки	39
34060	122*)	15 рублей	—
34072	049*)	25 рублей	—
34087	027*)	50 рублей	—
34101	1—200	10 рублей	—
34103	087*)	15 рублей	—
34137	176*)	50 рублей	—
34146	048*)	50 рублей	—
34151	072*)	15 рублей	—
34168	160*)	15 рублей	—
34170	021*)	Пианино	675
34172	049*)	50 рублей	—
34176	182*)	Автомобиль «Жигули» ВАЗ-21011	6030
34180	181*)	15 рублей	—
34181	160*)	Магнитофон «Спутник-403»	135
34185	050*)	50 рублей	—
34196	065*)	Электрофон «Аккорд-203»	62
34204	039*)	100 рублей	—
34215	086*)	50 рублей	—
34241	099*)	Электробритва «Эра-10»	30
34249	013*)	250 рублей	—
34254	031*)	15 рублей	—
34255	019*)	25 рублей	—
34256	007*)	Электробритва «Бердск-2М»	23
34291	191*)	Стиральная машина «Чайка-2М»	145
34294	200*)	50 рублей	—
34296	1—200	5 рублей	—
34302	026*)	Холодильник	235
34310	185*)	25 рублей	—
34319	154*)	50 рублей	—
34327	100*)	Холодильник	235
34329	161*)	25 рублей	—
34330	042*)	25 рублей	—
34332	139*)	Радиоприемник «Альпинист-407»	32—54
34363	192*)	Мотоцикл «Восход-2М»	525
34368	014*)	25 рублей	—
34377	096*)	25 рублей	—
34379	081*)	15 рублей	—
34384	140*)	15 рублей	—
34398	049*)	25 рублей	—
34399	050*)	15 рублей	—
34400	051*)	Гитара	17—30
34424	092*)	50 рублей	—
34447	122*)	Холодильник	235
34465	156*)	Костюм шерстяной спорт. (размер 48—50)	61—80
34467	125*)	Холодильник	235
34478	189*)	Холодильник	235
34480	078*)	25 рублей	—
34491	010*)	25 рублей	—
34492	080*)	Холодильник	235
34507	154*)	Ковер фабричной работы размером 2×3 м	360
34527	183*)	50 рублей	—
34528	157*)	25 рублей	—
34542	022*)	25 рублей	—
34545	1—200	3 рубля	—
34559	198*)	Холодильник	235
34565	120*)	Часы «Заря-2014» женские	33
34572	015*)	Электрофон «Аккорд-203»	62
34576	078*)	Часы «Заря-2014» женские	33
34577	194*)	25 рублей	—
34583	110*)	25 рублей	—
34598	047*)	25 рублей	—
34600	121*)	Костюм шерстяной спорт. (размер 52—54)	66—80
34603	051*)	25 рублей	—
34609	110*)	25 рублей	—
34611	087*)	50 рублей	—
34617	120*)	25 рублей	—
34624	094*)	25 рублей	—
34641	073*)	Самовар электрическ.	21
34664	071*)	25 рублей	—
34685	148*)	15 рублей	—
34691	110*)	Телевизор	296
34698	031*)	Мотоцикл «Восход-2М»	525
34711	053*)	25 рублей	—
34713	019*)	Электробритва «Бердск-2М»	23
34716	094*)	Костюм шерстяной спорт. (размер 52—54)	66—80
34718	053*)	50 рублей	—
34727	089*)	Костюм шерстяной спорт. (размер 52—54)	66
34731	044*)	15 рублей	—
34732	023*)	25 рублей	—
34742	089*)	Мотоцикл «ИЖ-Юпитер-3К-01» с коляской	1197
34755	143*)	25 рублей	—
34775	026*)	Холодильник	235
34789	015*)	Холодильник	235
34801	055*)	Часы «Полет-2616» мужские	55
34813	174*)	15 рублей	—
34814	148*)	Костюм шерстяной спорт. (размер 52—54)	66—80
34830	068*)	15 рублей	—
34865	1—200	10 рублей	—
34866	157*)	15 рублей	—
34867	037*)	25 рублей	—
34869	123*)	Пылесос «Вихрь-6М»	41
34872	162*)	Костюм шерстяной спорт. (размер 48—50)	61—80
34876	013*)	Телевизор	296
34883	003*)	Платок пуховый машинной вязки	39
34897	148*)	200 рублей	—
34899	116*)	15 рублей	—
34901	097*)	Ковер фабричной работы размером 1,4×2 м	168
34911	062*)	Холодильник	235
34918	077*)	200 рублей	—
34930	147*)	25 рублей	—
34936	017*)	50 рублей	—
34937	087*)	25 рублей	—
34944	073*)	Фотоаппарат «Зенит-ТТЛ» с объективом «Гелиос-44М»	240
34955	174*)	15 рублей	—
34966	027*)	Фотоаппарат «Смена-Символ»	23
34993	034*)	15 рублей	—
34998