Кемеровская областная научная библиотека
Газетно-журнальный фонд

Пролетарии всех стран, соединяйтесь!

КУЗБАСС

ОРГАН КЕМЕРОВСКОГО ОБКОМА КПСС И ОБЛАСТНОГО СОВЕТА НАРОДНЫХ ДЕПУТАТОВ

Газета основана в январе 1922 года
№ 163 (16794).
ВТОРНИК, 17 ИЮЛЯ 1979 года.
Цена 2 коп.

В НОМЕРЕ:

● Итоги всекузбасского субботника по заготовке кормов. 1 стр.
● Новый облик села.
● Ученый — о бригадном подряде на проходке. 2 стр.
● Будни Спартакиады народов СССР. 4 стр.

ИДЕТ УДАРНЫЙ МЕСЯЧНИК

СЕГОДНЯ — РЕКОРД, ЗАВТРА — НОРМА!

С ТРУДОВОЙ ПОБЕДОЙ!

Ленинск-Кузнецкий район, совхоз «Новоивановский»

директору ХАЛАБАЕВУ Леониду Петровичу,

и. о. секретаря парткома ДУБИНОЙ Любови Николаевне,

председателю рабочкома КИТАЕВУ Николаю Семеновичу,

секретарю комитета комсомола ВАСИЛЬЕВОЙ Антонине Яковлевне.

Дорогие товарищи! Обком КПСС, облисполком поздравляют вас с достижением высокой производительности труда на заготовке грубых кормов и выражают благодарность за самоотверженный труд.

Применяя передовые методы организации труда, коллектив совхоза выполнил план по заготовке сена на 133 процента, заготовил 1 200 тонн при плане 900 тонн.

Взято обязательство дополнительно еще заготовить 500 тонн.

Наибольший вклад в заготовку кормов внесли члены кормозаготовительного звена. А. Е. Марудина. Желаем вам доброго здоровья, новых трудовых свершений.

ОБКОМ ПАРТИИ. ОБЛИСПОЛКОМ.

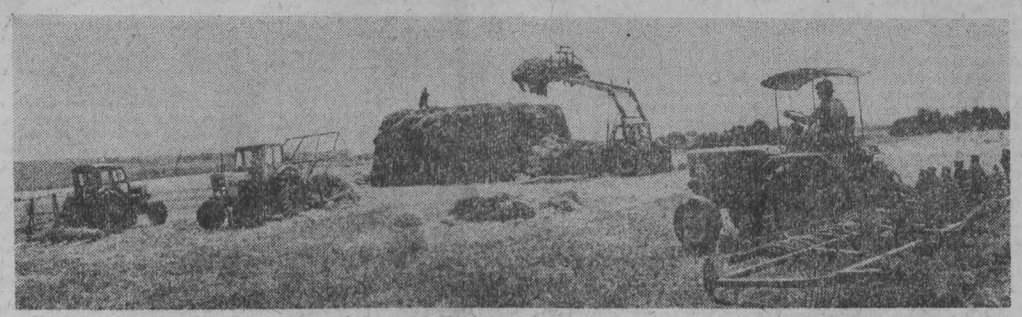

В совхозе «Борисовский» 25 июня приступил к метке сена кормоприготовительный отряд. Главную силу его составляют коммунисты, объединенные в партийную группу. Они обязались за ударный месячник сметать не менее 2 000 тонн сена.

Хроника всекузбасского субботника

В МИНУВШИЕ СУББОТУ И ВОСКРЕСЕНЬЕ НА ЛУГАХ ОБЛАСТИ РАБОТАЛО 27 ТЫСЯЧ ГОРОЖАН. ЗАГОТОВЛЕНО 12 300 ТОНН СЕНА.

КЕМЕРОВО

Многолюдно было на лугах в минувшие субботу и воскресенье в совхозе «Звездный». Около трехсот трудящихся производственного объединения «Химпром» приняло участие в заготовке кормов. За два дня химики пропололи пять гектаров турнепса, заложили ручным способом 14 тонн сенажа, застоговали 20 тонн сена.

Неплохо потрудились на субботнике и воскреснике среди предприятий Заводского района г. Кемерова работники «Карболита» в совхозах «Усть-Сосновский» и «Глубокинский», объединения «Кузбассремстрой» в совхозе «Соломинский» Топкинского района. Более 20 тысяч кемеровчан помогло селянам заготавливать корма в пяти районах области.

Ударно потрудились также машиностроители завода «Химмаш»: они в Кемеровском ОПХ поставили в стога 40 тонн сена. Трудящиеся Кировского, Рудничного, Центрального и Ленинского районов областного центра пропалывали турнепс в совхозах «Елыкаевский», «Андреевский», «Уньгинский» и ОПХ «Новостройка».

ЛЕНИНСК-КУЗНЕЦКИЙ РАЙОН

3 240 горожан приняли участие в субботнике и воскреснике по заготовке кормов. За два дня трудящиеся Ленинска-Кузнецкого застоговали 340 тонн сена, выкошенного в нерудобицах, пропололи корнеплоды на площади более чем 80 гектаров. Городской штаб по проведению субботника и воскресника отметил слаженную работу коллективов шахтоуправления «Кольчугинское», шахты «Октябрьская», Егозовского шахтопроходческого управления.

ПРОМЫШЛЕННОВСКИЙ РАЙОН

Много коллективы предприятий и организаций рабочего поселка Промышленная вышли в минувшие субботу и воскресенье на луга совхозов и колхозов района. Косовица многолетних трав в районе подходит к концу, поэтому силы шефов были направлены на уборку естественных трав в неудобицах.

Ударно работали в эти дни кормозаготовительные звенья хозяйств. Вчера закончили заготовку сена и сенажа в совхозе «Заря», близок к выполнению плана колхоз «Кузбасс», около двух тысяч тонн сена поставлено в стога в совхозе «Краснинский».

ЧЕБУЛИНСКИЙ РАЙОН

В воскресенье кормозаготовительный отряд совхоза «Чумайский» добился рекордной выработки: пять механизированных звеньев застоговали 528 тонн сена!

Наивысшей выработки достигло звено В. Г. Корепанова, заготовившее за день 200 тонн кормов, 231 тонну сена за два дня уложило в стога звено Н. П. Абрамкина.

Отличная работа коллектива позволила ему вчера рапортовать о выполнении плана заготовки сена. Сена заскирдовано свыше трех тысяч тонн. Сегодня выполнит план другое хозяйство района — колхоз «Маяк Ильича».

Всего же совхозы и колхозы Чебулинского района за субботу и воскресенье застоговали 2 200 тонн сена при задании 1 400.

Коммунисты на передовых рубежах

ИДЕАЛЬНЫХ УСЛОВИЙ НЕ БУДЕТ

Наш кормоприготовительный отряд встретил зеленую жатву во всеоружии. Заранее подготовили два стогомета, четверо граблей — в общем, всю необходимую технику. Еще весной партийный комитет утвердил в отряде партгруппу во главе с механизатором Петром Ивановичем Фолиным.

История создания отряда не была легкой. Образован он в прошлом году по примеру шатовцев. К этой новинке некоторые механизаторы отнеслись с недоверием. Во-первых, цеховая структура управления неизведанная, а рисковать заработками никто не хотел. Во-вторых, у многих работа раньше была под боком, а теперь приходилось добираться из Максимова за три километра.

Помогли преодолеть психологический барьер коммунисты хозяйства. В поддержку руководителей совхоза на одном из собраний выступил партгрупорг П. И. Фолин. Вскоре люди убедились, что овчинка стоит выделки. Прежде каждый механизатор был сам по себе, а теперь стали учитывать не только процент выработки, но и отношение к земле, к технике. А это испокон века считалось незыблемым правилом хлебороба.

Нынче мы силы распределили так. Три коммуниста трудятся на свале трав, готовят для нас фронт работ. Общеизвестно: от темпов косовицы и качества валков зависит и метка сена. Вот почему на этот участок мы направили опытных механизаторов Д. А. Рунка, И. П. Бакланова, П. И. Фолина. Именно они отвечают перед партгруппой и за темпы, и за качество косовицы.

Вместе со мной на метке сена занято шесть механизаторов. Олег Дубский, Володя Кунцевич, Геннадий Ишимов — комсомольцы. Они выпускники Борисовской средней школы и работают самостоятельно всего второй год. Но на каждого я могу смело положиться, потому что, как говорят, ребята выросли у трактора. У них отцы и старшие братья тоже механизаторы.

Горький опыт прошлого года заставил нас больше внимания уделить качеству заготавливаемого сена. Поэтому по возможности метку ведем в прохладное время, когда листочки сена меньше осыпаются. В отдельные дни выработка в отряде достигала 80 тонн вместо 26 по норме. Уже застоговано 400 тонн первоклассного сена для молодняка. А всего в стогах более шестисот тонн. Конечно, нам необходимо увеличивать темп заготовки. Ведь чтобы выполнить обязательства, требуется двумя стогометами ежедневно ставить не менее ста тонн. Этой цели сейчас и подчинена вся организаторская работа партгруппы.

Сегодня отряд трудится на двух полях. Мне как звеньевому да и всему коллективу интересно знать, как идет дело, какова производительность каждого стогомета, как выполняются обязательства. Если мы своевременно выполним условия соцсоревнования, на отряд выдается премия тысячу рублей, которую распределим в зависимости от коэффициента трудового участия механизатора. А тут уж необходима оперативная гласность.

Партийный комитет подумал и об этом. На поле часто бывает заведующая клубом Л. И. Шерина. Лидия Иосифовна знакомит нас с производственными показателями отряда. Одна из ее бесед была посвящена оплате труда на заготовке кормов. Главный агроном П. Д. Казачок рассказал нам о моральных и материальных стимулах в зависимости от качества застогованного сена.

Специалисты и политинформаторы хозяйства обязательно прихватывают с собой свежие газеты. В «Кузбассе», например, прочитали о рекордных достижениях наших коллег М. А. Федотова из совхоза «Калинкинский» Промышленновского района и В. А. Кореневского из колхоза имени Ленина Ижморского района. Думается, основная причина их успеха в высокой гражданской самоотдаче каждого работника звена. Мы тоже намерены стоговать ежедневно не менее восьми процентов сена от задания.

Дожди нынче нас обошли стороной, отсюда невысокая урожайность сеяных и естественных угодий. Стало привычным, говоря о зеленой жатве, отмечать разницу погодных условий. Что ж, это было и будет — вряд ли всюду в одно время сложатся идеальные условия. Настойчиво преодолевать трудности и вести за собой остальных механизаторов — разве могут быть почетней задачи у коммунистов!

В. ПОПОВ,
звеньевой кормоприготовительного отряда совхоза «Борисовский», член КПСС.

Крапивинский район.

От редакции. В совхозе «Борисовский» побывал наш фотокорреспондент **Ю. Сергеев.** Предлагаем его снимки: **звеньевой Виктор Попов; Геннадий Ишимов, Володя Кунцевич** и **Александр Криворогов** (слева направо); **звено заготавливает сено.**

ТЕХНИКЕ — ВЫСОКУЮ НАГРУЗКУ

ВСЕМИ СРЕДСТВАМИ

Приреченское отделение совхоза «Заозерный», используя все имеющиеся средства, добивается высокой выработки на лугах.

— Если все по порядку, то давайте завернем на эту поляну. Управляющий отделением В. Г. Должкевич показывает в просвет между колками. — Там здорово работает один парень.

Машина идет в гору, поворачивает за колок, и перед нами открывается обширная поляна, густо покрытая скошенной люцерной. На середине поля — два трактора с косилками.

— Вот он, этот парень, Александр Гейнрих.

Александр восьмой год работает на заготовке кормов. Косит, затем «перепрягает» трактор в пресс-подборщик. Работает он и впрямь здорово! Все, что уже заскирдовано или еще сохнет, он свалил. Косилка на его тракторе однобрусная — другой нет, но он успевает скосить за день до 18 гектаров трав вместо 7,4 по норме.

— А вкруговую две нормы выходит, — сдвинув на затылок фуражку, Александр полой рубахи вытирает пот. Жарко. Жарко и в прямом, и в переносном смысле. Один ведь, а метчики поджимают.

Теперь ему пришла подмога. Отрегулировал двухбрусную косилку В. И. Останин, и дела пошли веселее.

Приреченское отделение, как и весь совхоз «Заозерный», не богато техникой, но В. Г. Должкевич сумел отправить на луга все, что только можно. На метке сена основным считается звено, которым руководит старший брат управляющего, Михаил, хотя и в этом звене всего пять человек.

В отделении нет стогомета. Вместо него используют погрузчик-экскаватор. На нем работает сам звеньевой. Признаться, я впервые увидел эту универсальную машину в новой «должности».

— Отличная машина, — говорит Должкевич-старший. — Жаль только, стрела коротковата, скирды получаются приземистые. Удлинить бы верхнее звено на метр — лучшей машины для скирдования не надо.

Этим самым погрузчиком да еще толкающей волокушей и копнообразователем звено укладывает в скирды до 40 тонн сена в день вместо 15 тонн по норме. Звено уже выполнило сезонное задание.

Рядом работает еще одно небольшое звено. В нем всего два человека — механизатор А. Г. Юрьев на пресс-подборщике и укладчик тюков Н. Н. Березовский. Местные умельцы сделали лоток, по которому тюки сена один за другим подаются в тележку, прицепленную к агрегату. Их остается только плотнее уложить. Загруженную тележку ставят на обочину поля, вместо нее цепляют другую.

В отделении не хватает тракторов для доставки тюков на фуражный двор, зато достаточно тележек. Утром все тракторы, занятые на заготовке кормов, вывозят тележки в поле, а вечером забирают их уже с грузом. Дневная выработка звена — 18 тонн.

Основное звено и пресс-подборщик берут сено из валков, которые успевает готовить С. Б. Опрокиднев боковыми граблями.

Не отмахиваются в совхозе и от ручного способа заготовки кормов. Трактор с прицепленной к нему березой медленно движется между валками, пятеро рабочих складывают на этой березе скирду. Ручным звеном руководит М. Н. Щеглов, выработка 15—17 тонн сена в день.

В. Г. Должкевич говорит, что всеми средствами отделение могло бы заготавливать до 100 тонн сена в день вместо теперешних 70, если бы не подводил копнообразователь. Старый, он часто ломается. Устранять неисправности помогают механизаторы обоих звеньев. А если поломка серьезная, агрегат приходится везти на усадьбу — в отделение, да и во всем совхозе нет передвижных мастерских.

Беспокоит управляющего и отсутствие поперечных граблей. Из-за этого часть корма остается на лугу. Разве можно одними конными граблями успеть зачистить площадь за тремя звеньями? Конечно, нет.

Районным организациям следовало бы оказать совхозу помощь техникой.

Г. ЗАДОРОЖНЫЙ,
корр. «Кузбасса».

Юргинский район.

В ЦЕНТРАЛЬНОМ КОМИТЕТЕ КПСС

ЦК КПСС рассмотрел итоги совещания секретарей Центральных Комитетов коммунистических и рабочих партий социалистических стран, состоявшегося в Берлине 3—5 июля 1979 года, одобрил работу советской делегации, а также поддержал оценки и выводы, содержащиеся в сообщении об итогах совещания и в призыве «За интернационалистскую солидарность».

На совещании было единодушно подчеркнуто важное значение венской встречи Генерального секретаря ЦК КПСС, Председателя Президиума Верховного Совета СССР товарища Л. И. Брежнева и президента США Дж. Картера и подписанного Договора об ОСВ-2 и выражено мнение, что в предстоящий период центральной задачей является осуществление на практике достигнутых в Вене договоренностей.

Были обсуждены другие актуальные проблемы борьбы за прекращение гонки вооружений, международную безопасность и упрочение мира во всем мире.

ЦК КПСС считает, что координация действий в такой сфере, как идеологическая работа, обмен информацией и опытом в идейно-воспитательной области, развитие науки и культуры в социалистических странах играют все большую роль в деле построения и совершенствования развитого социалистического общества.

Соответствующим ведомствам и организациям поручено принять меры по осуществлению согласованных на совещании мероприятий, имеющих целью дальнейшее развитие взаимодействия братских партий в указанных областях.

Работать без отстающих

Как рождается равнодушие...

Как-то после смены, обсуждая наши дела, мы разговорились о дисциплине. А поводом послужило то, что недотянули до сменного задания. Начались упреки: один это не так сделал, другой долго копался с приводом... В конце концов пришли к выводу: весь корень зла в том, что работали без настроения.

А откуда взять это настроение, если через день да каждый день приходится сталкиваться с различного рода неурядицами? И все из-за того, что мы постоянно испытываем нехватку запасных частей к горной технике, а маслостанции и шланги нам вообще покоя не дают.

Наш комплекс КМ-87ДН еще не старый, находится в сравнительно неплохом состоянии. Но отсутствие новых качественных шлангов приводит к большой утечке эмульсии, поэтому нормальное давление в системе не держится. К тому же и эмульсию нам дают жидкую. Начинаешь возмущаться, а на шахте говорят, что присадки дают мало. Но от этого нам ничуть не легче. За прошедшие полгода из-за различных аварий мы потеряли более трехсот часов. А это 12 тысяч тонн угля.

И вот когда начинаешь упрекать членов бригады за то, что они порой работают шаляй-валяй, в ответ слышишь: «А они как работают?». Под «они» имеются в виду те, кто обязан по долгу службы обеспечить нас всем необходимым. Взять маслостанции. Много раз у нас на шахте были работники об'единения «Ленинскуголь», в забой спускались, выслушивали все наши беды, а уезжая, заверяли, что примут меры. Время идет, сдвигов нет.

И стал я замечать, что у некоторых горняков участка появилось равнодушие, а порой и явная недобросовестность к делу. Были такие случаи. Сгорел электродвигатель или заштыбовало привод. И хотя до конца смены еще больше часа, за ремонт никто не принимается. Спрашиваю: «Чего ждете?». В ответ слышу: «Все равно не успеем...». И получается так: что новой смене, прежде чем приступить к выемке угля, приходится устранять недоделки предыдущей. Но и новая смена в «долгу» не останется: что-нибудь да не доделает.

Мы боремся против такого отношения к делу. Стыдим нерадивых на собраниях, о них пишем в многотиражной газете. И начальник участка В. Толстов, и партгрупорг Н. Анохин всячески стараются выправить такое равнодушие, но все наши усилия наталкиваются на пассивное отношение к своим обязанностям порой снабженцев, а порой и самих руководителей шахты и объединения. Горняки в этих случаях рассуждают так: «Что толку от наших усилий, если завтра все равно будем «загорать» из-за тех же шлангов...».

Всем нам надоело и стыдно ходить в отстающих. На сегодняшний день участок задолжал с начала года более 30 тысяч тонн угля. Погасить этот долг мы обязаны. Но ведь и помощь нам нужна. Не на словах, на деле.

А. КОРУЛЬКО,
бригадир участка № 10 шахты «Чертинская».

г. Белово.

Семинар картофелеводов

В совхозе «Ленинуголь» состоялся областной семинар картофелеводов, на котором обсудили проблемы возделывания важной продовольственной культуры.

За три последних года совхозы и колхозы области задолжали государству 95 тысяч тонн картофеля. Этот долг можно погасить лишь при условии строгого соблюдения агротехники возделывания картофеля, что позволит резко поднять его урожайность. И тут отстающим хозяйствам надо энергичней использовать опыт передовиков. Например, стабильно высокие сборы дают плантации совхозов «Сидоровский», «Ленинуголь». Себестоимость картофеля здесь низкая, что позволяет хозяйствам получить солидную прибыль.

Участники семинара осмотрели хранилища в «Ленинугле», в котором отход клубней минимальный, познакомились с профилактическим уходом за семенными участками.

Г. ПЫХТИНА,
главный агроном-овощевод управления сельского хозяйства облисполкома.

Ленинск-Кузнецкий район.

Указ Президиума Верховного Совета РСФСР

О назначении тов. Сабанеева С. Н. председателем Государственного комитета РСФСР по делам строительства.

Президиум Верховного Совета РСФСР постановляет: назначить тов. Сабанеева Станислава Николаевича председателем Государственного комитета РСФСР по делам строительства.

Председатель Президиума Верховного Совета РСФСР М. ЯСНОВ.

Секретарь Президиума Верховного Совета РСФСР Х. НЕШКОВ.

Москва, 13 июля 1979 г.

☆ ☆ ☆

Президиум Верховного Совета РСФСР освободил тов. Басилова Д. П. от должности председателя Государственного комитета РСФСР по делам строительства в связи с уходом на пенсию.

На идеологические темы: ИНФОРМАЦИЯ

ДЕЛОВОЙ РАЗГОВОР

С железнодорожниками областного центра встретились первый секретарь горкома партии В. Н. Галкин, председатель горисполкома Г. С. Веселов, первый секретарь Заводского райкома КПСС А. М. Лебедев, начальник управления внутренних дел горисполкома В. Ф. Мухаров, другие руководители города. Они рассказали о том, как поработали коллективы предприятий, строек и хозяйств Кемерова в первом полугодии, как укрепляется общественный порядок и повышается благосостояние трудящихся.

Руководители города и района ответили на многочисленные вопросы собравшихся.

Ф. РИДОШ.

г. Кемерово.

ЗАБОТЫ АТЕИСТОВ

В Прокопьевске проведена научно-практическая конференция на тему: «Атеистическая убежденность и жизненная позиция человека». Председатели первичных организаций общества «Знание» шахты «Центральная» Т. В. Сотникова и СГПТУ № 32 Т. В. Сыркашева рассказали об опыте атеистического воспитания учащихся и горняков.

На шахте большое внимание уделяется советским традициям и обрядам, популярностью пользуются тематические молодежные вечера, лекции на атеистические темы. В училище активно работает клуб «Атеист», где проведен ряд бесед.

Конференция приняла конкретные рекомендации пропагандистам, лекторам и агитаторам.

А. ГРОХОВ.

г. Прокопьевск.

ПРИМЕР АГИТАТОРА

Слесаря В. Н. Бестигнеева я знаю сорок пять лет. На Кузнецком металлургическом комбинате он, как говорится, с первого колышка, участвовал в первой плавке. И все это время — агитатор.

В механическую мастерскую к нему идут за добрым советом и опытные металлурги, и новички. Василий Николаевич — главный рационализатор в цехе.

Благодаря внедрению его предложений облегчились разгрузка и погрузка тяжелых канатов, был механизирован раскрой стальных труб.

Родина высоко отметила трудовые и ратные подвиги В. Н. Бестигнеева, наградив его восемнадцатью орденами и медалями.

—Я в партию вступал на фронте, — говорит Василий Николаевич. — Партийный билет подписал в Новороссийске мне Леонид Ильич Брежнев. Я горжусь этим и стараюсь оправдывать высокое звание коммуниста.

И. ЧИРКОВ,

г. Новокузнецк.

ПОДРЯД НА ПРОХОДКЕ? А ПОЧЕМУ БЫ И НЕТ!

ГОТОВИТЬ ЗАБОИ В СРОК

В середине марта наша газета опубликовала письмо бригадиров передовых проходческих, монтажных, экскаваторных, буровых, горнотранспортных, гидровскрышных коллективов ко всем горнякам, ученым, машиностроителям и железнодорожникам Кузбасса. В этом письме, в частности, говорится: «От имени своих товарищей, коллег по работе, мы обращаемся к научным работникам КузНИУИ, ВНИИгидроугля, КИОГРа, КузНИИшахтостроя, Кузбасского политехнического и Сибирского металлургического институтов; активно помогайте совершенствовать нашим специалистам схемы подготовки угольных полей, организацию труда бригад...».

Вслед за этим бюро обкома КПСС приняло постановление по письму передовых горняцких коллективов, где еще раз обратило внимание научных кадров области на необходимость своими рекомендациями и разработками всемерно содействовать росту эффективности подготовительных работ.

Корреспондент газеты В. Кузнецов беседует с доцентом Кузбасского политехнического института, кандидатом технических наук Я. Б. Фрайманом.

— В этом году, наверное, как никогда ранее за последние годы, на шахтах области производственники самое пристальное внимание обратили на проходку...

— И это вполне закономерно, ибо, например, на пологих шахтах бассейна напряженность воспроизводства очистного фронта с каждым годом возрастает, а интенсивность подготовительных работ не повышается. Производительность труда проходчика за последние пять лет снизилась более чем на 20 процентов.

— И это при росте и в какой-то степени обновлении парка проходческой техники?

— К сожалению, да. Возьмем производственные об'единения «Кузбассуголь» и «Ленинскуголь». Здесь на большинстве шахт сопряженность очистных и подготовительных работ достигалась самым неэкономичным путем — увеличением числа проходчиков и проходческих бригад. За последние пять лет в этих объединениях численность рабочих на подготовительных участках увеличилась до 32 тысяч человек — это почти тридцать процентов всех подземных рабочих.

— И какой же напрашивается вывод?

— Назрела необходимость изыскать более продуктивные пути совершенствования проходческого дела. И прежде всего — это совершенствование организации труда и всего комплекса подготовительных работ на основе подряда.

— Свежо, Яков Борисович, предание...

— Да, в угольной отрасли известны лишь единичные случаи использования подряда на подготовительных работах; он не получил пока широкого распространения. Но это не повод для отступления. Отраслевая научно - исследовательская лаборатория экономики и организации производства нашего института разработала методические положения об организации и внедрении бригадного подряда на подготовительных работах шахт.

— Расскажите, пожалуйста, подробнее об этой работе.

— Известно, что бригадный подряд в последние годы нашел довольно-таки широкое распространение в строительстве, машиностроении и некоторых других отраслях промышленности. Мы изучили этот опыт. На одну из шахт Донбасса, где применяется бригадный подряд на проходке, съездил заведующий лабораторией В. Бедин. По его впечатлениям, противников у этого метода нет. Наоборот, в хозрасчетной проходческой бригаде более эффективным стало использование трудовых и материальных ресурсов, повысилась дисциплина труда.

Собственно, и мы преследуем ту же цель. Важно увязать материальные интересы рабочих с результатами их труда по конечной продукции. А у проходческой бригады конечный продукт — это качественно и своевременно подготовленный под монтаж выемочный столб.

— Яков Борисович, когда-то поэт написал: «Не хочу синицу в руке, хочу журавля в небе». Рабочий в большинстве случаев поступает наоборот, он спрашивает конкретно: «А что мы от этого будем иметь?». Оконтурить выемочный столб — процесс длительный, тут месяцем-другим не обойдешься. Способен ли, говоря образно, бригадный подряд спустить небесного журавля на грешную землю?

— Давайте попробуем, хотя бы коротко, разобраться. Во-первых, о синице. Принятая практика планирования и организации подготовительных работ позволяет добиваться удовлетворительных показателей по объему проходки и производительности труда — не парадоксально ли?! — даже в случае несвоевременной сдачи новой лавы под монтаж. Вот вам и синица в руке!

Во-вторых, о журавле. Не будем забывать, что в условиях высокомеханизированных шахт сменяемость очистного фронта за прошедшие десять лет возросла почти в два с половиной раза. Это потребовало более рациональной организации горноподготовительных работ. Но совершенствование производства этих работ — это не только совершенствование технологических параметров, оптимизация режима и условий работы оборудования. Необходимо создать долговременную материальную заинтересованность рабочего в результатах своего труда, постоянное стремление наиболее рационально использовать выделенные материальные ресурсы. А именно это и остается сегодня незамеченным при существующих формах организации труда и методах планирования производства на подготовительных участках. В методических положениях мы предлагаем половину от сэкономленных средств расчетной стоимости объекта использовать на премирование бригады, работающей по подряду. С согласия всех членов бригады допускается распределение премии за экономию с учетом индивидуального вклада каждого работника в соответствии с коэффициентом трудового участия. Естественно, эта премия выплачивается сверх установленных максимальных размеров премий и независимо от общих результатов производственно-хозяйственной деятельности шахты и участка.

— Планирование, нормирование, расчетная стоимость... Какая все это ответственная и скрупулезная работа. Ведь здесь ошибка может обернуться дискредитацией доброго дела.

— А вы знаете, например, сколько надо затратить киловатт-часов электроэнергии на метр проходки?

— Не знаю.

— И никто не скажет... Хозрасчет на то и есть хозрасчет: он обязывает правильно считать и умно планировать. Но ведь никто и не говорит, что подряд на проходке — дело простое. Нет, это дело сложное и ответственное, здесь работы хватит каждому — и руководителю предприятия, и экономисту, и специалистам различных служб шахты, и рабочему... Но вот что главное: ведь вся эта работа направлена на повышение эффективности производства!

— И все-таки согласитесь, Яков Борисович: в шахте возможны всякие неожиданности. Рассчитали одно, а тут вдруг горно-геологическое нарушение, вода, газ...

— Да, это не исключено. Но ведь всегда в договоре на подряд можно предусмотреть поправки на стихийно возникшие сложности. Я подчеркиваю: на стихийно возникшие, а не те сложности, которые нередко еще возникают у нас вследствие несовершенства системы управления производством.

— Каждая ли бригада способна работать по подряду?

— В принципе да, но сегодня — нет. Надо опробировать метод. И, конечно же, лучше всего в коллективе сильном, стабильном, высокосознательном. И не надо бояться создать этому коллективу, как часто у нас говорят, тепличные условия.

— Находят ли сейчас методические разработки института практическое применение?

— Да, мы нашли общий язык с руководством производственного объединения «Кузбассуголь». Оно отнеслось к нашей работе заинтересованно. Сейчас сотрудники отраслевой лаборатории под руководством Т. Тарасовой работают на шахте «Березовская», оказывают методическую и практическую помощь специалистам предприятия в организации подрядной работы одной из проходческих бригад. Мы надеемся, что с 1 августа эта бригада начнет работать по-новому.

— На шахтах, когда речь заходит о подряде, часто приходится слышать: а как это делать, где взять рекомендации?..

— Мы готовы поделиться тем, что у нас есть. Готовы в меру своих сил помочь и практически. Нужна лишь деловая заинтересованность производственников.

г. Кемерово.

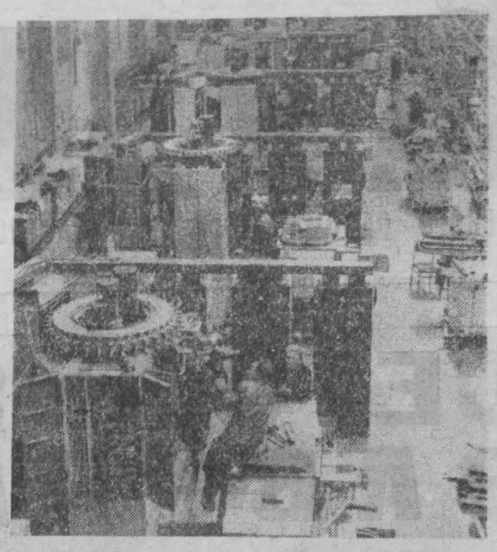

МОСКВА. В экспериментальном научно-исследовательском институте металлорежущих станков совместно с опытным заводом «Станкоконструкция» с привлечением специалистов из институтов и СКБ страны создано автоматизированное производство АСК-10.

АСК-10 представляет собой гибкую систему, состоящую из многооперационных станков с числовым программным управлением типа «обработывающий центр», объединенных единой транспортной системой и управлением на базе ЭВМ.

Первый образец такого комплекса предназначен для Вильнюсского станкостроительного завода «Жальгирис».

В результате внедрения АСК-10 производительность обработки повышается в 3—4 раза, высвобождается около 40 остродефицитных рабочих высокой квалификации, резко повышается качество продукции, в полтора раза снижается себестоимость обработки и, что особенно важно, коренным образом изменяется организация и культура труда.

НА СНИМКАХ: в цехе автоматизированного производства сложных корпусных деталей; во время отладки пульта управления старший научный сотрудник А. А. Грунская и ведущий конструктор С. А. Саванов.

Фотохроника ТАСС.

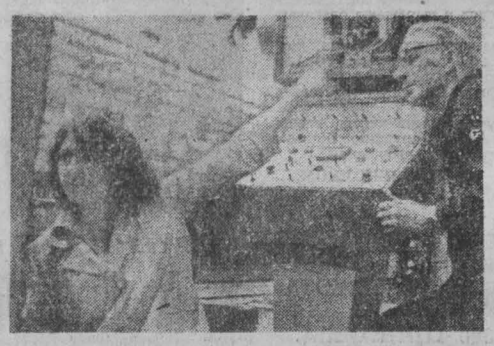

ВКЛАД НОВАТОРОВ

За три года выполнили обязательство, взятое на пятилетку, рационализаторы и изобретатели Томусинской ГРЭС. Внедрено 910 разработок, которые дали экономический эффект 604 тысячи рублей.

Поиски энергетиков-новаторов направлены на экономию топливно-энергетических ресурсов. Так, предложение группы инженеров по реконструкции уплотнений цилиндров турбин за два года помогло сберечь более шести тысяч тонн условного топлива. Значительный эффект получен и от внедрения разработок лучших рационализаторов станции — электромонтера М. Труфанова, слесаря А. Таранченко, мастера Л. Ромашкина и других.

Каждый четвертый энергетик Томусы — рационализатор.

В. ШЕВЦОВ.

г. Мыски.

Навстречу Дню шахтера

Передовики делятся опытом

В шахтоуправлении «Физкультурник» состоялось занятие школы передового опыта. Ее организовали производственное объединение «Кузбассуголь» и терком профсоюза рабочих угольной промышленности. Передовой опыт изучали руководители шахт и общественных организаций, передовики производства городов Анжеро-Судженска, Кемерова и Березовского.

Коллектив шахтоуправления, работая в десятой пятилетке под девизом «Ни одного отстающего рядом», добился значительного повышения эффективности производства и качества продукции. По итогам прошлого года он вышел победителем во Всесоюзном социалистическом соревновании, награжден переходящим Красным знаменем ЦК КПСС, Совета Министров СССР, ВЦСПС и ЦК ВЛКСМ.

И нынче коллектив предприятия добился значительных успехов. За шесть месяцев добыто около 69 тысяч тонн угля сверх плана. Выполнены и перевыполнены все технико - экономические показатели. Это — замечательный трудовой подарок к Дню шахтера.

Участники школы передового опыта заслушали доклады директора шахтоуправления Ю. Н. Боценюка, секретаря парткома В. Е. Ламбректа, председателя шахткома профсоюза Н. В. Данышина, начальника участка № 1 В. А. Криволуцкого, бригадиров очистной и проходческой бригад Н. М. Фомина, М. А. Кириенко и других. Слушатели школы получили также исчерпывающие ответы на многочисленные вопросы.

В заключение выступили председатель теркома профсоюза рабочих угольной промышленности Ю. Н. Полуэктов и и. о. директора по производству объединения «Кузбассуголь» Д. Ф. Шиматюк. Они остановились на задачах горняцких коллективов в период ударной вахты в честь Дня шахтера.

В. МАУРИН.

г. Анжеро-Судженск.

«КУЗБАССУ» ОТВЕЧАЮТ

«ПОЛОСА ПРЕПЯТСТВИЙ»

«Полоса препятствий» — так назывался материал о развитии личного подсобного хозяйства в Яйском районе («Кузбасс» за 1 июня).

Выступление газеты обсуждено на заседании исполкома районного Совета народных депутатов и признано правильным. Намечены меры для увеличения скота в личных подсобных хозяйствах, улучшения его содержания и обеспечения кормами. Населению района продано свыше 3000 поросят, 180 тысяч голов молодняка птицы, расширены сенокосные угодья за счет выделения дополнительных площадей и неудобиц. Улучшена организация пастьбы скота.

Н. РУДЕНКО,
первый секретарь
Яйского райкома КПСС.
Яйский район.

«ВЗРЫВЫ НА РЕКЕ»

Факты, изложенные в корреспонденции «Взрывы на реке», опубликованной в «Кузбассе» 16 июня, подтвердились. М. Перевязкин, В. Баранов и М. Илажный, проживающие в поселке Антоновский, произвели на Яе два взрыва.

Все участники браконьерной вылазки задержаны и привлекаются к уголовной ответственности. В. Баранов взят под стражу.

Г. ФИШЕР,
председатель исполкома
Яйского районного Совета народных депутатов.

«ПРИОБРЕТЕНО В КРЕДИТ»

Факты, изложенные в статье «Приобретено в кредит» («Кузбасс» за 15 июня 1979 года), подтвердились. Мойщице трамвайного депо № 1 Л. К. Загневиной была выдана справка в кредит на 270 рублей в октябре 1975 года, а 26 января 1976 года она уволилась, проработав у нас полгода. Бухгалтеру Г. Д. Ванюшиной справки в кредит выдавали 28 января 1974 года и 26 февраля 1975 года с разрешения главного бухгалтера М. Н. Красковской и начальника управления в порядке исключения, учитывая продолжительный стаж ее работы в управлении. Бывший главный бухгалтер М. Н. Красковская уволилась в январе 1978 года. Все эти обстоятельства и вызвали нарушения.

В настоящее время задолженности по кредиту в управлении нет. Статья обсуждена в коллективе управления.

В. ЕФРЕМЕНКО,
заместитель начальника
Кемеровского трамвайно-троллейбусного управления.

г. Кемерово.

Таисия ШАТСКАЯ

РОДНИК У ДОРОГИ

ОЧЕРК

Одна из добрых примет Ленинск - Кузнецкого района — дороги. Прежде всего, конечно, магистральные областного значения. К теме предстоящего рассказа о новом облике села это имеет прямое отношение. Особенно хороша дорога степной зоны района, ведущая к старинному сибирскому селу, центру революционных событий в здешних местах Красному. Степная сторона, безлесье. А вдоль трассы — ровные, аккуратные лесные полосы: тополя пятидесятых годов, сосны шестидесятых, лиственницы семидесятых, благородные ковры сеяных трав. Травы скашивают, отава поднимается еще краше.

Асфальт, посадки и... родник у дороги. Вечный родник бьет прямо из-под высокой дорожной насыпи. Откуда он? Когда делали дорогу, бульдозер ковырнул в этом месте—сочится вода, глубже взял — бьет ключом. Бережно окольцевали строители родник широкой бетонной трубой, чтобы уберечь его чистоту. Потом подумали: и скамейки невдалеке установили, к скамейкам столик, навес соорудили. Все это нарядно покрасили и прибили табличку с такими словами: «Из родника достоин тот пить воду, кто любит русскую природу».

Остановка у родника непременна. Обстановка у родника удивительна: оживление, приветливость, разговорчивость. Пьют уважительно. «Самая вкусная вода в районе», — приговаривают. Чтобы глотнуть родниковой струи, надо поклониться земле и воде: иначе не зачерпнешь. И, может, задуматься на минуту в быстром современном жизненном беге? Сколько прекрасных слов, сколько стихов о родниках, сколько толкований самого этого слова! Освежи душу, путник! Нет, здесь пешком не ходят. Здесь мчатся на автомашинах и мотоциклах. Тем более...

Поит людей родник, радует и исчезает. Из земли пришел, в землю ушел...

Родилась в районе добрая традиция: едут к роднику молодожены, спускаются к нему по цветной сетчатой лесенке (и таковая появилась), пьют хрустальную воду, отдыхают, фотографируются. Примечательное начало жизни...

Я изучала две своеобразные летописи района. Одна — в двух солидных томах под названием «Перспективный план социально-экономического развития Ленинск-Кузнецкого района на 1976—1980 годы». Другая — общая тетрадь в клеточку, подписанная аккуратной рукой: «Из прошлых данных развития народного хозяйства района». Данные довоенные, военные, послевоенных лет.

Анализ наводил не только на привычную мысль: вот-де как выросли со временем. Много достойного было в прошлом. Например, разводили в районе прекрасные фруктовые сады. Сравнивала, сопоставляла. А мысленно все видела тот родник у дороги. Ведь что в данном случае примечательно? Меняются времена. Появляются новые требования к социальному облику села, возникает масса проблем в связи с этим. Но там меньше издержек и недоразумений на пути к цели, где считаются с естественным ходом сельской жизни, где присматриваются к нему, внося новое, бережно относятся к сущности деревенского быта, соответственно нравов и психологии.

ЗАБРОШЕННЫЙ САД

Магистральные дороги, конечно, многое значат. Но не всякое благо может быть по уму использовано. В том-то и заслуга Ленинск-Кузнецкого райкома партии и райисполкома, что сумели убедить руководителей хозяйств всерьез взяться за дороги, ведущие от магистралей к центральным усадьбам. Это пока первый этап решения проблемы. Второй — связь с отделениями. Каждая дорога — история со своими конфликтами, напряжением воли и нервов.

Едем с ветерком к деревне Краснояркa — центральной усадьбе колхоза «Искра». Пять с половиной километров полотна — одна из шести новых дорог района. Проходит она мимо аэропорта — раз. Среди зимы в Полысаевском ДСУ не оказалось работы — два. Этим и воспользовались. Заказчик — колхоз «Искра». Теперь сюда ходит автобус, двинулись такси. Большое дело!

— Надо строить, строить, строить, — говорит председатель колхоза Петр Иванович Тукаев.

В этом колхозе он недавно, а в районе давно: после окончания сельскохозяйственного института был главным инженером, парторгом. Хозяйство ему досталось нелегкое: перспективы особой нет, потому что расположено «на углах», как говорят здесь. Значит, временное? Но эта временность измеряется десятилетиями. Жить да жить еще и брать блага земли не только в ее глубинах. И вот выстроили приличный магазин, заасфальтировали около него площадку, ведут водопровод, завозят газовые плиты.

— Если мы не построим коровник— полбеды, —рассуждает председатель, — уйдут люди — беда.

Надо думать о людях. Такое понимание характерно для многих руководителей в Ленинск-Кузнецком районе. Но сама жизнь, как говорится, заставляет и думать, и действовать, и строить комплексно. Говорит Петр Иванович хорошие слова о людях, между прочим, по пути к строительству склада для хранения семян.

Вот он будущий склад: запах свежестроганного леса, асфальт под ногами. Невдалеке роют яму — будет картофелехранилище. Место высокое, грунт хороший. В противовес предыдущему на пути к нему запах гнилья: нынче погибло много картофеля. Так что объекты первостепенной важности. В комплексе преобразовании центральной усадьбы и доильные площадки. Сегодня здесь гордятся чистым полом под ногами. Невесть какое достижение, но это смотря с чем сравнивать: здесь было настолько худо, что доярки ходили по колено в грязи. Строится коровник по новому проекту. И разговор сводится к одному: нужен кирпич, нужен лес, песок, нужен транспорт. Одним словом, село перестраивается, пусть не по последним образцам, не на века, но перестраивается, так как в грязи по колено сегодня выпускницы средней школы работать не станут, они и так друг за другом тянутся в город на камвольно-суконный комбинат, а потом едут к родителям с портфелями и сумками за продуктами. Вот почему ломает голову над кирпичной проблемой председатель колхоза.

Место красивое. Деревню огибает речка Мереть. Над ней нависла скала. А наверху — когда-то прекрасный колхозный фруктовый сад. Его любовно сажали и выращивали среди естественной березовой рощи в тридцатых годах. Но весне сад благоухает белой кипенью цветущих яблонь. Здесь снимали богатые урожаи хороших сортов. Но без ухода деревья и кустарники одичали, плоды измельчали. И это еще не вся беда. С появлением огромного количества личного транспорта в последние годы хлынули в сад горожане. Моют машины в чистой Мереть, хозяйничают в саду, ломая ветки с пышными цветами.

Это показательно, что в бывшем коллективном саду разместилась ученическая производственная бригада. Это хорошо, что ее картофельное поле здесь — загляденье. Но сад-то все-таки гибнет.

Мы много говорим о хозяйском подходе к делу, но оборачивается иной хозяйский на первый взгляд подход именно бесхозяйственностью. Из сада хорошо видны покоренные и брошенные деревянные дома Краснояркиа недалеко от Мереть. Год-два их век. Почему? Специалисты Моховского разреза, строившие эти дома для колхоза, действовали наобум: не учли, что подпирает снизу вода.

Грустная картина. Дополняется она рядом не менее выразительных в этом отношении впечатлений от деревни Новопокровки. Здесь расположено отделение колхоза «Искра». Живут удмурты. До войны здесь был колхоз по имени «Нацмен». Старое село красиво разбросано вокруг пруда, который сделали колхозники.

— Я сам в двадцать шестом году пускал в этот пруд карасей, — сказал сердито старик и прогнал приехавших из города любителей рыбной ловли с сетями.

В удаленной деревне идет реконструкция коровника. Построили один — развалился: строили приехавшие с теплых краев на заработки «специалисты». Реконструкцию ведут такие же рабочие руки. Когда другого выхода нет, что остается?

Новопокровка — крайняя деревня. Могла погибнуть, говорят. Начали строить коровник, жилье, зерносклад, ведут водопровод. И люди остались.

Именно здесь прозвучала такая фраза:

— Раньше председатель колхоза не знал, какую работу дать людям, так много было рабочих рук, а теперь их не хватает.

Из старой тетради я узнала: в 1934 году здесь было 59 дворов, не имеющих коров — два двора, трудоспособных колхозников 92, рабочих лошадей 45.

Так что разговор надо вести, пожалуй, не столько о количестве рабочих рук, сколько о качественном их использовании. Подтверждение тому хотя бы яркая картина разбросанной техники в Новопокровке. Свалка не свалка, но факт равнодушия к делу явный.

Конечно, именно такие деревни немало пережили. У них нелегкое прошлое. Они, можно сказать, вынесли войну на своих плечах.

Из той же старой тетради: за годы войны колхозы района сдали сверх плана в фонд обороны страны 37 308 пудов хлеба, собрали для семей ушедших на фронт и инвалидов Великой Отечественной войны продуктов 4 тысячи пудов, крупного рогатого скота — 460 голов, комплектов одежды и обуви — 5 тысяч, наличными деньгами — более 100 тысяч рублей.

И уже после войны, из данных 1947 года: «Не электрифицировано два сельсовета, причина — недостаток электроэнергии».

Трудности сказывались долго. И все это накладывало отпечаток на уровень жизни села.

Теперь, по данным перспективного плана социально-экономического развития района, энерговооруженность на одного рабочего: 1971 год — 15 лошадиных сил, 1975-й — 26, 1980-й — 32.

А в Новопокровке было 45 лошадок почти на сотню работающих. Вот и вся энерговооруженность.

— Вот здесь будет Дом быта, вот здесь стоянка для машин, — рассказывали в Краснояркe.

И все это, естественно, для сегодняшней деревни. Но есть и вечные, испокон веку мучения, которые надо одолеть.

Ручеек на вид — речка Мереть, а весной так разливается, что с Новопокровкой прерывается связь чуть ли не на месяц. Мост в плане развития и колхоза, и района. Уже и проектировщики приезжали, и подрядчик определен. Мост — одна из социальных проблем колхоза, каких здесь масса. Но не зря так часто поворачивает разговор именно к нему председатель. Сложно строить. Вот и в плане объект. А пробивать да пробивать еще...

Строительство в целом идет тем не менее полным ходом. Действует штаб благоустройства, у которого свои заботы. Проложили вдоль деревни асфальт, а гонят стадо — и улица все равно грязная, у домов разномастные оградки, неаккуратны территории дворов. Тут уж надо воспитывать.

Когда-то «Искра» — знаменитый, передовой колхоз района, теперь хозяйство весьма среднее. И многие его заботы, многие огорчения связаны именно с этим.

Из плана развития района видно, что такие, как в «Искре», населенные пункты вошли в число необходимых «для наиболее производительного ведения сельскохозяйственного производства». А раз так, как бы это ни было сложно, здесь делается многое для людей, для современного уровня их труда и быта. В Ленинск-Кузнецком районе есть хозяйства куда более крепкие, и приметы социального преобразования сел куда более впечатляющие. Среднее же положение дел по-своему показательно. Оно не уникально. Оно характерно для многих. А потому наиболее объективно вводит в тему: «Каким быть селу?». Именно быть... С учетом естественного течения жизни, с учетом природных особенностей.

Капитальные вложения в строительство на селе огромны и растут с каждым годом. Вот данные по району: 1971—1975 годы — 40 200 тысяч рублей; 1976-й — 8 млн. 550 тыс., 1977-й — 11 млн. 500 тыс., 1978-й — 15 млн., 1979-й — 18 млн. 500 тыс., 1980-й — 19 млн. 450 тыс., 1976—1980-й — 73 млн. рублей (из них государственных капитальных вложений — 48 700 тыс., собственных средств — 24 300 тыс.). Чтобы не перестраивался дважды коровник, чтобы не жили по году дома, а в результате, чтобы не летели деньги, как осенний листопад, по ветру, надо замечать признаки бесхозяйственности и недосмотра в условиях в общем-то благополучного и, безусловно, старательного со стороны районных организаций решения социальных проблем в районе.

Ленинск-Кузнецкий район

(Продолжение следует).

СОБЫТИЯ ЗА РУБЕЖОМ

КОРРЕСПОНДЕНТЫ ТАСС И АПН ПЕРЕДАЮТ

С телетайпной ленты

ПРАГА. Торжественная закладка шахты по добыче лигнита «Годонин-1» состоялась в местечке Микульчице недалеко от чехословацкого города Годонин.

Новая шахта проектной мощностью 600 тыс. тонн лигнита в год войдет в эксплуатацию уже в 1982 году. Уголь отсюда будет поступать прежде всего на Годонинскую теплоэлектростанцию.

В освоении этого месторождения большое техническое содействие окажет Советский Союз.

РИМ. В городе Таранто (область Апулия) закончился фестиваль газеты итальянских коммунистов «Унита».

В рамках фестиваля, который продолжался две недели, были организованы многочисленные выставки, рассказывающие об истории коммунистической печати, борьбе трудящихся в защиту своих прав. Состоялись конференции, семинары, кинопросмотры, выступления музыкальных коллективов. Особое внимание на фестивале было уделено обсуждению положения на отсталом в экономическом отношении юге Италии, задач коммунистов по борьбе против безработицы.

НИКОЗИЯ. В поддержку борьбы народа Никарагуа против кровавого режима Сомосы выступили Единая демократическая организация молодежи и другие молодежные организации Кипра. В принятых ими резолюциях решительно осуждаются попытки США и других покровителей диктатора Сомосы воспрепятствовать победе патриотов Никарагуа и выражается солидарность с национально-патриотическими силами этой страны.

НЬЮ-ЙОРК. Две тысячи делегатов собрались на проводимый раз в два года съезд американской общественной организации «Национальное политическое собрание женщин» в городе Цинциннати. В течение трех дней работы съезда его участницы обсудят проблемы борьбы за равноправие американок, а также определят основные направления деятельности организации в свете предстоящих в 1980 году выборов президента США.

КАБУЛ. Здесь состоялось заседание Совета Министров Демократической Республики Афганистан. На заседании с докладом о внутреннем положении в стране и по некоторым важным международным проблемам выступил генеральный секретарь ЦК народно-демократической партии Афганистана, председатель Революционного совета ДРА Н. М. Тараки.

ЛУАНДА. Здесь открылась конференция Национального союза трудящихся Анголы (НСТА), которая посвящена вопросам развития социалистического соревнования в стране.

Социалистическое соревнование, отметил, выступая на открытии конференции, генеральный секретарь НСТА П. Лувуалу, способствует расцвету творчества трудящихся масс, увеличению объема производства и в конечном счете успешному выполнению планов экономического и социального развития страны.

(ТАСС, 16 июля).

ОСУЖДЕНИЕ АГРЕССИИ РАСИСТОВ

МОНРОВИЯ. Участники сессии Совета Министров Организации африканского единства, проходящей в столице Либерии, по предложению делегации Народной Республики Ангола рассмотрели вопрос об агрессивных действиях расистских режимов Родезии и ЮАР против «прифронтовых» государств.

Как сообщил на пресс-конференции заместитель генерального секретаря по политическим вопросам ОАЕ П. Ону, выступивший на сессии министр иностранных дел НРА П. Жоржи привел многочисленные факты вооруженных нападений расистов на территорию Анголы.

Министры выразили полную солидарность с народом Анголы и других стран, подвергающихся актам агрессии.

ВЫСТУПЛЕНИЕ К. ВАЛЬДХАЙМА

ЛУАНДА. По приглашению правительства Народной Республики Ангола сюда с официальным визитом прибыл генеральный секретарь ООН Курт Вальдхайм. В интервью журналистам по прибытии он заявил, что цель визита — обсудить с ангольскими руководителями вопрос о предоставлении независимости Намибии, которая продолжает оставаться под оккупацией расистского режима �ЮАР. Он отметил, что решение намибийской проблемы может быть достигнуто лишь на основе плана ООН по урегулированию, включая проведение новых выборов под наблюдением международного сообщества.

ЗАВЕРШИЛСЯ ВИЗИТ МАРИОНЕТКИ

ЛОНДОН. Завершился визит «премьер-министра» Родезии Музоревы в США и Англию. По мнению обозревателей, основной итог переговоров, проведенных им «на самом высоком уровне» по обе стороны Атлантики, состоит в том, что Вашингтон и Лондон сделали еще один шаг, приближающий завершение процесса официального признания марионеточного «правительства». Об этом красноречиво свидетельствует заявление Музоревы, с которым он выступил перед журналистами в Лондоне. По словам марионетки, после переговоров в США и Англии у него сложилось твердое убеждение, что признание режима Родезии, а также отмена экономических санкций против него состоятся в ближайшие три месяца.

(ТАСС, 16 июля).

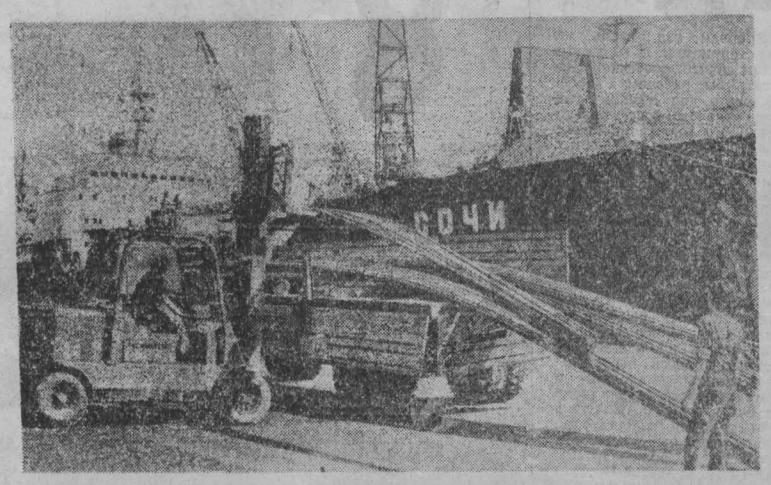

СОЦИАЛИСТИЧЕСКАЯ РЕСПУБЛИКА ВЬЕТНАМ. Разгрузка в порту города Хошимина советского судна «Сочи», прибывшего с грузами для братского вьетнамского народа.

Фото ВНА—ТАСС.

ГНЕВНЫЙ ПРИГОВОР

КАРАКАС, 16 июля. (Корр. ТАСС). Гневным приговором силам империализма и реакции, вынашивающим планы вмешательства во внутренние дела никарагуанского народа, прозвучали заявления представителей демократической общественности мира, которые участвуют в работе проходящей здесь Международной конференции солидарности с борьбой народа Никарагуа.

Крупнейшие профсоюзы, Компартия Венесуэлы и другие левые политические организации, молодежные, студенческие и женские федерации страны огласили на форуме совместное обращение к народам мира с призывом не допустить вооруженной интервенции в Никарагуа. Никарагуанский народ, указывается в документе, уже фактически нанес военное и политическое поражение Сомосе и его империалистическим пособникам. Пытаясь сохранить колониальное господство в Никарагуа, империалистические круги США прибегают к всевозможным дипломатическим и политическим маневрам, не скрывая замыслов любой ценой помешать победе прогрессивных сил страны. Полная изоляция режима Сомосы, осуждение происков США и их приспешников, оказание всесторонней помощи патриотам и борьба за широкое признание временного демократического правительства Национального возрождения, подчеркивается в призыве, — таковы основные задачи международной кампании солидарности с героическим народом Никарагуа.

Затаив дыхание, участники форума слушают специальное приветствие Фронта национального освобождения им. Сандино, переданное радиостанцией патриотов «Радио Сандино», которая действует на освобожденной части территории Никарагуа. Сквозь шум эфира твердо звучит голос диктора, извещающего о том, что патриотические силы готовы свергнуть прогнившую клику. В этот решающий час, подчеркивается в приветствии, широкая международная солидарность — лучший вклад в дело близкой победы никарагуанского народа.

С совместным заявлением в поддержку патриотов Никарагуа на конференции выступила группа делегатов, представляющих ряд национально-освободительных движений и прогрессивных организаций Африки, Азии и Латинской Америки.

О своей солидарности с мужественными никарагуанскими патриотами заявили делегаты Мексики, Бельгии, Испании, а также посланцы ряда демократических международных организаций.

Калейдоскоп

Не жалея жизни рабочего

Из-за дороговизны земли в Сингапуре в основном строят небоскребы. Смотреть, как это делается, без содрогания невозможно. Строительные леса предприниматели считают слишком дорогими, поэтому их заменяют тонкие бамбуковые стволы, непонятно чем скрепленные; спасательных поясов у работающих тоже не видно. Не удивительно, что подавляющее большинство несчастных случаев, зарегистрированных в прошлом году, — это либо падения рабочих, либо травмы прохожих, на которых сверху валятся различные предметы, предохранительный щастил тоже отсутствует.

Второе место по числу несчастных случаев занимает судостроительная и судоремонтная промышленность. Недавно в результате взрыва танкера, готовящего на ремонте в судоверфи «Джуронг шипярд», погибли 76 человек, 69 рабочих получили серьезные ранения. Причина взрыва — грубейшее нарушение техники безопасности. Это не первая трагедия крупного масштаба на этой судоверфи, предыдущая — пожар на сухогрузе — закончилась гибелью 13 рабочих.

А. МУРАДЯН,
соб. корр. АПН.

Сингапур.

Библиотечное дело в Японии

В «Белой книге о библиотеках», вышедшей недавно в Японии, сообщается, что в 22,8 процента всех городов и 88,2 процента поселков и сел Японии нет общественных библиотек. Только четыре префектуральные библиотеки в Токио, Осаке, Канагаве и Сайтама покупают более 30 тысяч книг в год, как это определено нормами. Даже в таких научных центрах, как Киото, Хиросима и Сидзуока, библиотеки приобретают в год менее 10 тысяч книг.

В Японии, одной из крупнейших издательских стран мира, в прошлом году из общего числа выпущенных книг лишь 5 процентов были приобретены общественными, вузовскими, школьными и специализированными библиотеками.

В стране нет детских библиотек. При некоторых из 1197 общественных библиотек имеются детские комнаты. Японские матери на общественных началах стали в последнее десятилетие организовывать детские библиотеки. Таких библиотек, отмечает «Белая книга», насчитывается всего от трех до четырех тысяч, их фонд колеблется от 200 до 3000 книг в каждой.

(АПН).

МАПУТУ. В музее Революции в столице Народной Республики Мозамбик собраны документы и экспонаты, рассказывающие о героической борьбе мозамбикского народа против португальских колонизаторов, за свободу и независимость, об этапах становления партии ФРЕЛИМО — организатора и вдохновителя антиколониальной борьбы, боевого авангарда народных масс. Представлены также экспонаты, отражающие коренные преобразования, проводимые партией и правительством республики за годы независимости.

НА СНИМКЕ: в одном из залов музея Революции в Мапуту. Фото АДН—ТАСС.

В странах капитала

НОВАЯ АТАКА НА «ЛЮДЕЙ ВТОРОГО СОРТА»

Если вы увидите во Франции человека с отбойным молотком, ломом, лопатой или метлой, то можете быть совершенно уверены: в девяти случаях из десяти он окажется иммигрантом — уроженцем северной или тропической Африки, испанцем или португальцем. Есть здесь даже целые предприятия, на которых работают одни только иностранные рабочие.

Приезжие, а их здесь четыре миллиона, ущемляются во всем — в зарплате, продвижении по службе, в социальном страховании. Требуют же с них гораздо больше, чем с французов. Более того, их превратили не только в эксплуатируемых, но и в обвиняемых — они, мол, отнимают места у французов. Дух подозрительности и неприязни по отношению к «людям второго сорта», культивируемый правой печатью, кое-где переходит в открытую враждебность.

Недавно я был в семье испанских политэмигрантов, давно живущих во Франции, и услышал горький рассказ о том, как «тыкают в лицо» иностранным происхождением их дочерям, ученицам французского лицея. «А ведь мы, испанцы, — заметила хозяйка дома, — находимся в привилегированном положении по сравнению с другими приезжими; как-никак европейцы и соседи».

Сейчас очень много говорят о так называемом законе Барра—Боннэ, выработанном при участии премьер-министра Р. Барра и министра внутренних дел К. Боннэ. Если он будет принят, то в ближайшие 5—10 лет число иммигрантов сократится вдвое.

— Закон Барра—Боннэ, — сказал в беседе со мной секретарь Всеобщей конфедерации труда Р. Ломе, — это свод ограничений свобод иностранных рабочих, часть общего наступления на иммигрантов, которое ведет в последнее время правительство. В соответствии с ним административная власть на местах в лице префектов получит право выгонять из Франции любого иммигранта, который находился без работы полгода, а также тех, кто «представляет угрозу общественному порядку». Решать же, кто представляет угрозу, а кто нет, естественно, будет сам префект, то есть полиция. При этом, подчеркнул Р. Ломе, власти могут без всякого суда и следствия отправить человека за решетку до выдворения его из страны. Одним словом, хозяева департаментов будут иметь возможность распоряжаться иммигрантами бесконтрольно.

— Предусматриваемое законопроектом тюремное заключение в административном порядке, то есть без судей, адвокатов и следователя, — сказал вице-президент профессионального союза судей М. Забаро, — полностью противоправно. Во французской конституции на сей счет существует прямое указание, исключающее возможность подобного ареста. Столь же явным нарушением свобод является ограничение въезда или пребывания во Франции иностранцев, «способных нарушить общественный порядок», ибо это фактически означает ограничение права на труд по политическим мотивам.

На пресс-конференции, организованной недавно в Париже крупнейшими профцентрами страны, отмечалась и другая сторона проблемы — опасность «неоправданной массовой вспышки расистских настроений». Неоправданной потому, что, по подсчетам специалистов, изгнание иностранцев вовсе не означает приема на работу такого же количества французов.

Законопроект явно нарушает и некоторые положения Заключительного акта, подписанного в Хельсинки. Там, в специальной главе «Экономические и социальные аспекты мигрирующей рабочей силы», говорится об обязательствах государств Европы не принимать односторонних мер, ущемляющих интересы страны, откуда происходит миграция.

Заключительный акт предусматривает также равноправие рабочих-иммигрантов с гражданами принимающих стран в том, что касается условий найма, труда, а также социального обеспечения. Но достаточно хоть раз побывать в общежитии для приезжих рабочих или на предприятии, где большинство составляют иммигранты, чтобы увидеть реальное положение дел.

Предлагая парламенту законопроект, министры-авторы долго рассуждали о «защите достоинства» иммигрантов, которую якобы обеспечит закон. Однако дискриминационный характер документа очевиден для всех. В конечном счете активная позиция коммунистов и всех левых сил, широкая поддержка профсоюзов и других демократических организаций позволили одержать победу, правда, временную: обсуждение законопроекта Барра—Боннэ перенесено на осень. Атака отбита, но наступление на иммигрантов продолжается.

А. ИГНАТОВ,
соб. корр. АПН.

Париж.

АВТОБУС «ГИБРИД». ФРГ. Необычный автобус начал курсировать по улицам Штутгарта. В центре города его приводит в движение энергия электробатареи (на снимке — момент «заправки»), на окраинах — дизельный мотор.

Фото ДПА—ТАСС.

ТВ

18, СРЕДА

I ПРОГРАММА. Москва («Орбита»). 10.00 «Время». 10.40 Утренняя гимнастика. 11.05 «Творчество юных». 11.30 «И снова утро». Художественный фильм. 12.50 «Клуб кинопутешествий». 13.50 Новости. Перерыв до 15.55. Москва («Орбита»). 16.00 Новости. 16.20 «Твой труд, твоя высота». Программа документальных фильмов. 17.30 А. И. Куприн. Страницы жизни и творчества. 18.15 Концерт лауреата Международного конкурса Л. Ширинской. Кемерово. 18.45 «День за днем». 19.00 «Партийная новь». Участие коммунистов г. Юрги в организации летнего отдыха горожан. Москва («Орбита»). 19.30 «На строгих пятилетки». 20.00 «Стихи — детям». 20.15 «Сегодня в мире». 20.30 «Поиск». 21.05 «Ярость». Премьера многосерийного телеспектакля. 1-я серия. 22.30 «Время». 23.05 Час Большого симфонического оркестра. 00.00 «Дальневосточный край». Документальный фильм. 00.30—00.40 Новости. II ПРОГРАММА. Москва («Орбита»). 18.45 «Отзовитесь горожане». Кемерово. 19.00 Для детей «Каникулы — веселая пора». 19.50 «Решения которые мы принимаем». Научно-популярный фильм. 20.40 «Ю. Визбарев. «Берег». Моно-спектакль по роману, исполняет заслуженный артист Киргизской ССР Н. Яниев». 21.45 «Пойте застава». Фильм-концерт.

ЧИТИНСКИЙ ОБЛАСТНОЙ ДРАМАТИЧЕСКИЙ ТЕАТР (в помещении театра оперетты) ГАМЛЕТ. Начало в 19 час. 30 мин. 18 июля — РЕПЕТИТОР.

ФИЛАРМОНИЯ
Большой концертный зал. ГОСУДАРСТВЕННЫЙ ОРДЕНА ТРУДОВОГО КРАСНОГО ЗНАМЕНИ ЦЕНТРАЛЬНЫЙ ТЕАТР КУКОЛ ПОД РУКОВОДСТВОМ НАРОДНОГО АРТИСТА СССР С. В. ОБРАЗЦОВА. Г. Владычина. КОТ В САПОГАХ. Начало в 13 час. Г. Бардин, В. Ливанов. ДОН ЖУАН-79—в 20 час.

ДОМ КИНО «МОСКВА». (Большой зал). Новый цветной художественный фильм ПОЗДНЯЯ ЯГОДА (10, 12, 14, 16, 18-10, 20, 21-50). (Малый зал). Хроникальные фильмы ЖЕНЩИНА, КОТОРУЮ ЖДУТ? (11-30, 18-30). РЯДОМ С ДРУГОМ (15). Цветной художественный фильм ТАЙНА ЯХТЫ «АЙВЕНГО» (9-30, 13, 16-30, 19-30, 21-20 — детям смотреть не рекомендуется).

«ЮБИЛЕЙНЫЙ». ПОДРАНКИ (9-40). Новый цветной художественный фильм ПОЗДНЯЯ ЯГОДА (11-40, 14, 16, 18, 19-50, 21-40).

«КОСМОС». Новый цветной широкоэкранный фильм ДВОЕ В НОВОМ ДОМЕ (9, 10, 12, 13, 14, 15, 16, 17, 18, 19, 20, 21, 21-40). КАЛИНА КРАСНАЯ (11).

«ПИОНЕР». ОЦЕОЛА (10, 13-50, 19). РОЗЫГРЫШ (11-40, 15-10). ТРАССА (17-10, 21).

«АНТОШКА». Киноальманах мультфильмов ПЕРЕМЕНКА (10, 11-20, 12-40, 16-40, 18, 19-20).

«ОКТЯБРЬ». ПРИНЦЕССА ПОДВОДНОГО ЦАРСТВА (15). ЗВЕЗДА НАДЕЖДЫ, две серии (12, 17, 20).

«МЕТАЛЛУРГ». МАЛЬЧИК И ОКЕАН (14). ЛЕГЕНДА О ДИНОЗАВРЕ (16, 18, 20).

«ПРОГРЕСС». РЫЦАРЬ БЕЗ ДОСПЕХОВ (10, 14). ПОБЕГ (11-30, 16, 17-50, 19-30, 21-50).

«ЛУЧ» БЕЛЕЕТ ПАРУС ОДИНОКИЙ (13). КЛЕОПАТРА, две серии (15, 17-50, 20-50).

«КОМСОМОЛЕЦ». ВЕСЬ МИР В ГЛАЗАХ ТВОИХ (15, 17, 19, 21).

ДК СТРОИТЕЛЕЙ. СРОЧНЫЙ ВЫЗОВ (13, 19, 20-45).

ДК ПРОИЗВОДСТВЕННОГО ОБЪЕДИНЕНИЯ «АЗОТ». СУМКА КИКАССАТОРА (14, 16, 18, 20).

ДК имени 50-летия ОКТЯБРЯ. БЛЕФ (11, 19). О, СЧАСТЛИВЧИК!, две серии (13, 16, 21).

ДК ШАХТЕРОВ. КЛЕОПАТРА, две серии (14-30, 17-50, 20-50).

ДК КОКСОХИМЗАВОДА. ШКОЛЬНЫЙ ВАЛЬС (17, 19, 21).

РАСЧЕТНЫЙ ЧЕК СБЕРЕГАТЕЛЬНЫХ КАСС

Рассчитываться за покупаемые в магазинах промышленные товары удобно расчетными чеками госструдоберкасс СССР. При помощи таких чеков можно оплатить любой товар стоимостью 200 рублей и выше, легковые автомобили, мебельные гарнитуры, пианино, мотоциклы, холодильники, телевизоры, ковры и другие товары.

Пользуясь расчетным чеком, его владелец освобождается от необходимости иметь при себе наличные деньги для покупки такого товара.

Расчетный чек может быть предъявлен для оплаты товара в магазин любого города или района независимо от места его выдачи. Он действителен в течение двух месяцев.

Если по каким-либо причинам в установленный срок чек не будет использован, то он должен быть предъявлен в центральную сберкассу города или района, где был выдан. В таких случаях сумма чека по желанию владельца зачисляется во вклад или выплачивается наличными деньгами.

РАСЧЕТНЫЙ ЧЕК ЯВЛЯЕТСЯ ИМЕННЫМ ДОКУМЕНТОМ, УТРАТА ЧЕКА НЕ ВЛЕЧЕТ ЗА СОБОЙ ПОТЕРИ ДЕНЕГ.

ИЗДАТЕЛЬСТВУ «КУЗБАСС» ТРЕБУЮТСЯ
приемщицы (работа в дневное время).
Обращаться: ул. Ноградская, 3. Тел. 6-37-83, 6-60-23.

Коллектив треста «Кузбассремстройконструкция» выражает глубокое соболезнование заместителю управляющего трестом Кукляну А. В. по поводу смерти его матери
Ольги Петровны.

Кемеровская филармония
БОЛЬШОЙ КОНЦЕРТНЫЙ ЗАЛ
26, 27, 28 июля
ВОКАЛЬНО-ИНСТРУМЕНТАЛЬНЫЙ АНСАМБЛЬ
«ВЕРНЫЕ ДРУЗЬЯ»
В составе:
дипломант джазового фестиваля Борис ПИЗОВАРОВ, Михаил ГЕСЕВ, Игорь КАПИТАННИКОВ, Виктор ГРОШЕВ, Константин БОГОЛЮБОВ, Георгий МАМИКОНОВ, Нина БУРЕНКОВА, Ефим ДЫМОВ, Игорь ЯТОР, Владислав ОВЧИННИКОВ.
Музыкальный руководитель Ефим ДЫМОВ.
Конферансье — лауреат VI Всероссийского конкурса артистов эстрады Елена ЯТОР.
Начало 26 и 27 июля в 18 час. и 20 час. 30 мин., 28 июля — в 17 час. и 20 час. 30 мин.
Билеты продаются.

Министерство высшего и среднего специального образования РСФСР
КЕМЕРОВСКИЙ ТЕХНОЛОГИЧЕСКИЙ ИНСТИТУТ ПИЩЕВОЙ ПРОМЫШЛЕННОСТИ
ОБЪЯВЛЯЕТ КОНКУРС
на замещение вакантных должностей
заведующих кафедрами (кандидатов и докторов наук):
высшей математики;
политэкономии;
холодильных машин и установок;
доцентов и старших преподавателей (кандидатов наук) по кафедрам:
истории КПСС;
высшей математики;
прикладной математики и вычислительной техники;
теоретической механики;
начертательной геометрии и графики;
процессов и аппаратов пищевых производств;
электрооборудования и АПП;
машин и аппаратов пищевых производств;
холодильных машин и установок;
технологии хлебопекарного, кондитерского и макаронного производств;
охраны труда и строительного дела;
старших преподавателей по кафедрам:
истории КПСС;
иностранных языков;
физвоспитания;
преподавателей и ассистентов по кафедрам:
теоретической механики;
физической и коллоидной химии;
теплотехники;
иностранных языков.
Срок подачи документов один месяц со дня опубликования объявления.
Документы направлять по адресу: 650061, г. Кемерово-61, бульвар Строителей, 21, КемТИПП. Телефон 5-91-70.

КЕМЕРОВСКИЙ СОВХОЗ-ТЕХНИКУМ
ОБЪЯВЛЯЕТ ПРИЕМ УЧАЩИХСЯ
на 1979/80 учебный год
ДНЕВНОЕ ОТДЕЛЕНИЕ (на базе 8—10 классов) готовит техников-механиков и агрономов.
Прием заявлений по 31 июля (на базе восьмилетней школы), по 14 августа (на базе средней школы).
Заявления подаются на имя директора техникума с указанием избранной специальности и приложением следующих документов, свидетельства (аттестата) об образовании, 4 фотокарточек размером 3х4 см, медицинской справки (форма № 286).
Паспорт, свидетельство о рождении, военный билет предъявляются лично. Лица, поступающие в техникум по направлениям хозяйств (совхозов, колхозов), дополнительно должны представить и направление на учебу.
Вступительные экзамены проводятся с 1 по 20 августа.
Поступающие на базе неполной средней школы сдают вступительные экзамены по русскому языку (диктант), математике (устно); на базе средней школы на отделении: агрономии — по русскому языку и литературе (сочинение), химии (устно); механизации — по русскому языку и литературе (сочинение), математике (устно).
Адрес техникума: г. Кемерово 650625, совхоз-техникум. Приемная комиссия. Тел. 1-58-5-56, 1-58-5-34. Проезд от железнодорожного вокзала автобусом № 104.

КЕМЕРОВСКОЕ ТЕХНИЧЕСКОЕ УЧИЛИЩЕ № 77
ПРОВОДИТ НАБОР УЧАЩИХСЯ
на 1979/80 учебный год по следующим специальностям:
аппаратчики химического производства, слесари-монтажники КИП и А, слесари КИП и А, электрогазосварщики (принимаются юноши с образованием 10 классов в возрасте 17 лет);
прессовщики изделий из пластмасс, обмотчицы электрических машин (принимаются девушки с образованием 10 классов в возрасте 17 с половиной лет);
слесари-инструментальщики, слесари по ремонту аппаратурного оборудования, электромонтеры по монтажу и эксплуатации электрических машин и оборудования промышленных предприятий (принимаются юноши с образованием 8—10 классов в возрасте 15—17 лет).
Принятые на базе 8 классов находятся на полном государственном обеспечении, 10 классов — получают стипендию 70 рублей, в отличники учебы — 85 рублей в месяц. Срок обучения: на базе 8 классов — 3 года, 10 классов — полтора года. Училище имеет благоустроенное общежитие.
Для поступления необходимы: документ об образовании, характеристика, справка с места жительства, шесть фотокарточек 3х4 см.
Наш адрес: 650025, г. Кемерово, Кузнецкий проспект, 39. Телефон 5-79-53.

БЮРО ПО ТРУДОУСТРОЙСТВУ И ИНФОРМАЦИИ НАСЕЛЕНИЯ
ДЛЯ КЕМЕРОВСКОЙ СТРОИТЕЛЬНОЙ ШКОЛЫ
ПРОВОДИТ НАБОР УЧАЩИХСЯ
по следующим специальностям:
монтажники стальных и железобетонных конструкций, сварщики-монтажники, слесари металлоконструкций, машинисты башенных кранов, шоферы категории «Б» (шоферы-профессионалы), электрослесари. Стипендия 75—85 руб. в месяц, общежития школа не имеет.
Отделочники, каменщики, плотники. Стипендия 120 руб. в месяц, для рабочих данных специальностей предоставляется общежитие. Прием заявлений с 16 июля с. г.
Срок обучения 5—8 месяцев.
На обучение принимаются юноши и девушки в возрасте не моложе 17 с половиной лет, водители категории «Б» — не моложе 20 лет.
Обращаться по адресу: г. Кемерово, ул. Трудовая, 4.

ПРИГЛАШАЕТ ДЛЯ РАБОТЫ В УПРАВЛЕНИЕ РЕМОНТНЫХ СЛУЖБ МЕТАЛЛУРГИЧЕСКОЙ ПРОМЫШЛЕННОСТИ
НА ПОСТОЯННУЮ РАБОТУ:
слесарей-монтажников 2—5-го разрядов, каменщиков-стропальщиков 2—5-го разрядов;
в отдел главного механика: слесарей-инструментальщиков 4—6-го разрядов, автокрановщиков, электрослесарей, электрогазосварщика.
Обращаться по адресу: г. Кемерово, ул. Трудовая, 4; ул. Севастопольская, 6.

НОВОСТИ СОБЫТИЯ ФАКТЫ

МУЗЕЙ-ЮБИЛЯР

В этом году Кемеровский областной краеведческий музей отмечает 50-летие со дня основания.

В плане работы на 1928 год Кузнецкого окружного общества краеведения города Щегловска записано: «Будет организован музей окружного значения, уже собраны экспонаты по полезным ископаемым, промышленности и частично палеонтологии. Собирать экспонаты продолжаем». А 6 октября 1929 года газета «Кузбасс» сообщила: «Сегодня открывается краеведческий музей в здании Дворца Труда».

Краеведческий музей стал центром культуры, исследования природы, сбора старинных вещей, книг, нумизматических коллекций. Много сил становлению музея отдал его первый директор Семен Федорович Иванов.

В 30-е годы работники музея в экспедициях вели сбор экспонатов. В первые годы Великой Отечественной войны музей работал, а затем был закрыт. Вновь он открылся для посещения в декабре 1949 года. В здание по Советскому проспекту, где музей располагается сейчас, он переведен в ноябре 1957 года.

Архив музея полностью не сохранился, и для восстановления истории его развития мы просим людей разных специальностей, которые в 30-е и 40-е годы работали в краеведческом музее, прислать нам свои воспоминания, документы, фотографии.

О. БАРОНСКАЯ,
заведующая отделом музея, научный сотрудник.
г. Кемерово.

ПРИБЛИЖАЯ НОВОСЕЛЬЕ

В колхозе «Родина» мчогие колхозники справили новоселье. На днях закончилось строительство еще нескольких домов.

В них поселятся доярка И. И. Кайзер, а также молодые механизаторы, недавно возвратившиеся со службы, Н. Порошин, С. Данилов и В. Кривоносов.

Колхозники помогают строителям в отделке своих квартир.

П. МЕДОВ.
Яйский район.

КОМАНДИРОВКА ПО ПИСЬМУ ЧИТАТЕЛЯ

«А ОТДОХНУТЬ ВСЕГДА УСПЕЕТЕ...»

Письмо, поступившее в редакцию из Топок, подкрепленное неоднократными просьбами молодежи этого города разобраться, почему затянулась реконструкция городского сада, помочь в организации летнего отдыха, позвало нашего корреспондента в командировку.

Взволнованно прозвучало письмо комсомольцев механического завода, опубликованное в феврале этого года на страницах городской газеты «Ленинский путь». Утверждают ребята: «Скучно нам». Жалуются: «Негде отдохнуть, нет в городе ни театра, ни цирка». Предлагают: «Неплохо бы открыть в городе молодежное кафе». Письма, продолжающие дискуссию «Твое свободное время», часто были прямым обращением к горкому ВЛКСМ. Казалось, это был повод к размышлениям, решениям, действиям. Ограничился же горком комсомола только размышлениями. На заседании бюро говорили о создании кафе и даже о дискотеке. Как выразился первый секретарь горкома ВЛКСМ Б. Молоков, «дело это престижное». Но поговорили — и на том остановились.

А в тех же письмах комсомольцев города звучат не только просительные нотки: организуйте, помогите, откройте. Есть письма и с конкретными предложениями, которые горком ВЛКСМ должен был взять на заметку. Электрик ЖКО В. Умнов, например, писал: «Кафе надо строить в свободное время своими руками». На такой шаг не пошли. Решили проводить субботники и перечислять заработанные деньги в фонд кафе.

Сейчас в зените лето, стоит июль, а горком так и не распределил объекты, на которых должна работать молодежь. Осенью и зимой условия проведения субботников, естественно, усложнятся, придется вспоминать об упущенном времени с сожалением.

Как оказалось, горком ВЛКСМ совсем не позаботился об организации летнего отдыха молодежи города.

— На эту тему по крупному счету не говорили, — сокращенно подтвердил В. Молоков.

В первичных комсомольских организациях вопрос этот из виду тоже был упущен. Например, единственная попытка комсомольцев цементного завода (на котором, кстати, работает большая часть молодежи города) выехать на природу сорвалась. К этой задумке больше не возвращались. Секретарь комсомольской организации завода В. Филимоненко признается, что бытует еще на заводе мнение: «Вы, ребята, поработайте, а отдохнуть всегда успеете».

На вопрос, где отдохнуть, ответ однозначен: только в городском саду. Другое дело—как отдохнуть и когда? Пятница и суббота — вот те дни, когда собирается на танцплощадке горсада молодежь. Два вечера в неделю — танцы до упаду.

Попытались как-то отойти от этой традиции. Прозвучал на танцплощадке устный журнал «Закон и подросток». Но вряд ли имеет смысл «разбавлять» танцы выступлением юристов.

Кому как не горкому ВЛКСМ подумать над проведением в горсаду тематических вечеров, кому как не горкому ВЛКСМ рационально использовать единственное пока место для отдыха молодежи — городской сад? Однако далеко не оптимистически звучат слова В. Молокова и по этому поводу:

— Работой в горсаду руководит заведующая отделом культуры горисполкома Э. И. Брянцевская. А комсомол ей иногда помогает...

Налет пассивности есть в этих словах: «иногда помогает». Но если уже зашла речь о саде...

Шумная ватага ребятишек наперегонки мчалась к каруселям. Что поделаешь, если в горсаду всего три маленькие карусельки, а пришли сюда ребята из городского пионерского лагеря школы № 1...

— В сад ходим редко, — рассказала нам А. И. Снегирева, воспитатель лагеря. — Нечем здесь порадовать ребят. Немыслимо в Международный год ребенка уделять так мало внимания детям!

Впрочем, сад столь же негостеприимен и к посетителям других возрастов. Посидеть бы рабочему после трудового дня летним теплым вечером под кроной тополей. Но многие из специально заасфальтированных под скамейки участков пусты. Простая арифметика: на правой стороне сада три скамейки, на левой — четыре. И те грязные, замусоренные.

Разговор об организации летнего отдыха в саду ведется в горисполкоме не первый год. Разработан план его реконструкции. Однако скоро застучат по дорожке сада дожди — первые вестники осени, а вопрос об окончании здесь строительства детской площадки и монтаже нового аттракциона все еще в стадии обсуждения. Судя по всему, недостаточно требователен был исполком горсовета к руководителю РСУ-14 Н. Каленскому, если тот намерен завершить работы в саду в июле. Реален ли этот срок? Думается, что нет.

Нельзя, правда, свести проблему летнего отдыха только к установлению аттракционов.

Есть хорошее начинание: открыт на территории сада выставочный зал, где экспонируются сейчас работы членов городской изостудии. Проводятся в саду дни быта, дни здоровья, но это только по воскресеньям. Выходит, что функционирует сад только три дня в неделю—пятницу, субботу, воскресенье. Остальное время пустует, безмолвствует.

Жители Топок помнят, что раньше в горсаду был тир, шахматный зал. Все это возвращенное на свои места могло бы внести некоторое оживление, привлечь сюда любителей спорта.

Видимо, необходимо организовать своеобразное шефство над садом предприятий города — составить графики, определить очередность мероприятий. Потому что действительно это единственное пока место отдыха в Топках, если не считать ДК и кинотеатр. Общими усилиями сад вполне можно сделать любимым местом отдыха горожан.

О. ПИВОВАРОВА,
спец. корр. «Кузбасса».
г. Топки.

МОСКВА. Продолжается строительство и реконструкция Олимпийского спортивного центра в Крылатском. На гребном канале и на кольцевой велодороге уже проходят соревнования и тренировки.

НА СНИМКАХ: олимпийский дорожный знак в районе Крылатского; на гребном канале: идут тренировки на олимпийском велокольце.

Фотохроника ТАСС.

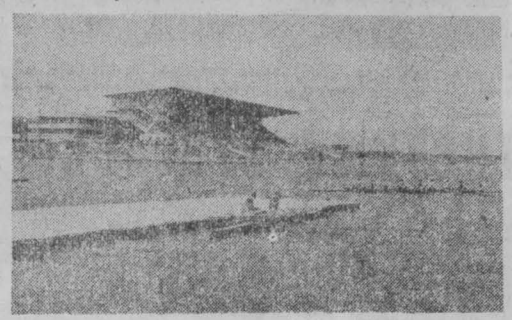

СПАРТАКИАДА НАБИРАЕТ ТЕМП

Двадцать девять комплектов медалей уже вручены победителям и призерам Спартакиады народов СССР. Завершились финальные состязания по теннису, гребле на байдарках и каноэ, борьбе самбо — трем видам спорта из тридцати, включенных в программу наших крупнейших соревнований года.

Спартакиада, торжественное открытие которой состоится 21 июля на Центральном стадионе имени В. И. Ленина, набирает темп: продолжают состязаться фехтовальщики, шахматисты и мастера водного поло, 17 июля в Киеве (новая точка на карте финалов) стартуют женский и мужской турниры по ручному мячу, в Москве в этот день начнут спор рыцари пяти качеств — пятиборцы.

К ПЬЕДЕСТАЛУ — СВОИМ ПУТЕМ

Ровно выступив в финалах регаты на байдарках и каноэ, гребцы Украины завоевали главный приз VII летней Спартакиады народов СССР за общекомандную победу в этом виде спорта. На втором месте сборная Белоруссии и на третьем — РСФСР.

— У нас, тренеров, есть все основания быть довольными результатами советских гребцов, — сказал главный тренер сборной СССР Александр Силаев. — Успеха добились те спортсмены, которые являются первыми кандидатами на участие в чемпионате мира, входят в списки наших олимпийских «надежд». Приятно было видеть среди финалистов и много молодых спортсменов, которых мы, конечно же, взяли на заметку. Неплохо выступили и наши зарубежные гости. Примеряясь к олимпийской трассе, они сделали целый ряд серьезных «заявок» на олимпийские награды.

В спартакиадной регате по гребле на байдарках и каноэ участвовали спортсмены 14 стран. Кстати, первым иностранцем, который на спартакиаде получил медаль, стал норвежец Эйнар Расмуссен, занявший второе место в заезде на байдарках-одиночках на дистанции 500 метров. А золотую медаль спартакиады первым выиграл Тамаш Вихман из Венгрии — за победу на каноэ-одиночке на дистанции 1 000 метров.

Соревнования в Крылатском проходили в остром соперничестве, и приятно отметить, что большинство экипажей вело борьбу на дистанции по своим тактическим планам, не уповая на судьбу. Так, мичманин Владимир Парфинович прошел 500-метровую дистанцию на высокой скорости со старта и до финиша. А вот другой чемпион — Николай Степаненко предпочел лишь на финише увеличить темп и таким путем добился успеха.

Особенно зрелищным был финал байдарок-четверок, в котором победил экипаж сборной СССР с загребным Александром Шапаренко. В начале дистанции они разогнали лодку и шли впереди всего «фронта», а незадолго до финиша, хотя им никто и не угрожал, сделали рывок, словно репетируя один из вариантов прохождения дистанции.

НАГРАДЫ ВРУЧАЕТ ГОСТЬ

Спортсмены РСФСР, как и четыре года назад, одержали командную победу в турнире самбистов на Спартакиаде народов СССР. На последующих местах сборные Москвы, Белоруссии, Ленинграда, Украины, Грузии, Казахстана, Узбекистана, Киргизии, Молдавии, Армении, Эстонии, Туркмении, Азербайджана, Латвии, Литвы и Таджикистана.

У победителей 7 первых мест из 10. Причем Арамбий Хапай из Майкопа (вес до 68 кг) и Александр Пушница из Омска (до 90 кг) добились успеха уже на второй спартакиаде подряд. Обладатели остальных золотых наград живут во Владимире, Владивостоке, Дзержинске, Ангарске и Кстово.

В заключительный день соревнований золотые медали победителям вручил президент Комитета самбо международной любительской федерации борьбы Фернандо Конте (Испания), который сказал корреспонденту ТАСС:

«Соревнования, проходившие в новом великолепном зале, мне понравились. Думаю, что многих победителей спартакиады я увижу через три месяца в Мадриде в числе чемпионов мира. Их успех — самая лучшая пропаганда самбо. А наш комитет объединяет федерации самбо уже 25 стран».

(ТАСС).

О ПРАВИЛАХ ТОРГОВЛИ НА КОЛХОЗНЫХ РЫНКАХ

ИЗ РЕШЕНИЯ КЕМЕРОВСКОГО ОБЛАСТНОГО СОВЕТА НАРОДНЫХ ДЕПУТАТОВ ОТ 20 ИЮНЯ 1979 ГОДА.

Областной Совет народных депутатов утвердил правила торговли на колхозных рынках Кемеровской области.

Торговать на колхозных рынках могут колхозы, совхозы, другие сельскохозяйственные предприятия, межхозяйственные организации, колхозники и другие граждане продуктами своего сельскохозяйственного производства, продукцией подсобных предприятий и промыслов, дикорастущими плодами, ягодами, свежими и сушеными грибами, садовыми цветами, семенами, мясом диких животных.

Государственные и кооперативные торговые предприятия могут осуществлять выездную торговлю на колхозных рынках других административных районов только с письменного разрешения в каждом отдельном случае управлений торговли исполкомов областного, городского Советов народных депутатов по месту продажи товаров.

Цены на продукцию подсобных предприятий и промыслов колхозов, совхозов и других сельскохозяйственных предприятий и межхозяйственных организаций, реализуемую на рынках, утверждаются колхозами, совхозами и другими сельскохозяйственными предприятиями и межхозяйственными организациями.

На колхозном рынке организуется бюро торговых услуг, которое в установленном порядке оказывает помощь колхозам, совхозам, другим организациям и предприятиям, колхозникам и другим гражданам в реализации и покупке излишков сельскохозяйственных и других продуктов.

Дирекция рынка за отдельную плату оказывает колхозам, совхозам, предприятиям, организациям, колхозникам и гражданам, торгующим на рынке, услуги.

Работникам рынков, кроме работников бюро торговых услуг, запрещается производить продажу сельскохозяйственных и других продуктов, принадлежащих колхозам, совхозам, предприятиям, организациям и гражданам.

Граждане, скупающие на колхозных рынках продукты с целью спекуляции, привлекаются к ответственности в установленном законом порядке.

Торговля на колхозных рынках производится с соблюдением установленных санитарных правил. Продажа пищевых продуктов допускается только после проверки их в соответствии с санитарно-ветеринарными правилами.

На колхозных рынках запрещается продажа алкогольных напитков всех видов, соленых и маринованных грибов домашнего приготовления, лекарственных растений.

Запрещается торговать подросткам, не достигшим пятнадцатилетнего возраста.

Граждане, виновные в нарушении правил торговли на колхозных рынках, если их действия не влекут за собой уголовной ответственности, подвергаются административному воздействию или штрафу до 10 рублей, должностные лица—предупреждению, штрафу до 50 рублей исполнительными комитетами поселковых, сельских Советов народных депутатов, административными комиссиями при исполнительных комитетах районных, городских, поселковых, сельских Советов народных депутатов, к ним могут применяться также меры общественного воздействия.

Настоящее решение вступает в силу через 15 дней со дня опубликования в газете «Кузбасс» и действует на территории Кемеровской области в течение двух лет.

НОВЫЙ СПЕКТАКЛЬ БОЛЬШОГО ТЕАТРА

МОСКВА. Большой театр Союза ССР подготовил новый спектакль-балет С. Прокофьева «Ромео и Джульетта». Либретто С. Прокофьева, С. Радлова, А. Пиотровского в редакции Ю. Григоровича.

Главные партии в спектакле танцуют народная артистка СССР, лауреат Государственной премии СССР и премии Ленинского комсомола Н. Бессмертнова и заслуженный артист РСФСР А. Богатырев, заслуженные артисты РСФСР, лауреаты премии Ленинского комсомола Н. Павлова и В. Гордеев.

Дирижер — народный артист РСФСР, лауреат Государственной премии СССР А. Жюрайтис, балетмейстер-постановщик — народный артист СССР, лауреат Ленинской и Государственной премий СССР, профессор Ю. Григорович.

НА СНИМКЕ: сцена из спектакля. Джульетта — Надежда Павлова, Ромео — Вячеслав Гордеев.

Фотохроника ТАСС.

РЕПОРТАЖ

НАШЛИ ЧЕЛОВЕКА

Кемеровское областное адресное бюро. Крутятся барабаны, в которых тесно от сотен тысяч карточек с адресами, фамилиями. Минута — и вот он, пожалуйста, желанный адрес. Адрес человека, которого вы, возможно, безуспешно искали не одно десятилетие. В этом адресе — радость предстоящей встречи и, может быть, даже крутой поворот вашей судьбы.

В прошлом году, например, в областное адресное бюро поступило около 85 тысяч письменных запросов, более 15 тысяч граждан непосредственно обратились за справкой в бюро. Более ста тысяч адресов за год выдал людям этот коллектив коммунистического труда. И выдал оперативно.

...Давно отгремели победные салюты Великой Отечественной, но и сегодняшняя почта областного адресного бюро содержит эхо тех незабываемых лет — боевые спутники, фронтовые друзья-однополчане ищут друг друга.

И зачастую находят.

Об этом рассказывают благодарные письма тех, кому отсюда ушел ответ. Спасибо мастерицам поиска говорят ветераны Великой Отечественной из Пензы и Ярославля, из Ленинградской области и Белоруссии. А почта, словно продолжая экзамен на поиск, приносит новые и новые письма-запросы...

Вот письмо из г. Новомосковска Тульской области, от Н. С. Чумичева, ветерана войны:

«Работаю над документальной книгой «У родного порога». Для уточнения ряда обстоятельств и фронтовых эпизодов очень нужен адрес проживающего в Кузбассе Алексея Тимофеевича Гаврилова, ветерана 238-й стрелковой дивизии, который в декабре 1941 года участвовал в разгроме группировки немецко-фашистских войск, окруживших Тулу».

В Подмосковье уходит ответ: «А. Т. Гаврилов живет в г. Мыски...».

Бывает и такое. Фронтовик помнит, например, что однополчанин был Соколов, звали его Володей. Год рождения — весьма приблизительный. Место рождения неизвестно вообще. Призывался на фронт вроде бы из Кузбасса. Проще всего — написать в ответ, что навести справку по столь скупым сведениям не представляется возможным, т. к. Соколовых — множество. Но начальник областного адресного бюро Зинаида Владимировна Решина и этот запрос приняла близко к сердцу. Более чем на 50 Соколовых, которые носят имя Владимир и возраст которых где-то между 55 и 60 годами, были посланы справки совету ветеранов Великой Отечественной войны в г. Туймазы Башкирской АССР. Один из этих Соколовых, убеждена Решина, непременно окажется тем самым, кого так настойчиво ищет его фронтовой друг, подполковник в отставке И. В Мазин.

«В Кемеровской области живет мать дважды Героя Советского Союза Афанасия Петровича Шилина — Ирина Исаевна. В связи с тем, что до войны Афанасий Петрович некоторое время жил в г. Пржевальске Киргизской ССР, мы готовим документы для музея. Просим сообщить адрес И. И. Шилиной», — пишет член президиума Фрунзенской секции Советского комитета ветеранов войны, почетный чекист, подполковник в отставке В. В. Сурин. Ему отвечено: «Матери героя можно написать в г. Ленинск-Кузнецкий...».

И. М. Бедюхову в Ташкент сообщили: его друзья-однополчане живут-здравствуют в Кузбассе. М. Я. Рыжов — в Анжеро-Судженске, С. Д. Волков — в Мариинске. Красным следопытам из Новокузнецка ответили: П. С. Савина, которую они ищут, живет в Кемерове.

Есть письма, которые никого не оставляют равнодушными. Крик души. Человек разыскивает отца, сестру, брата, связь с которыми когда-то нарушила война или иные обстоятельства. Любая, самая незначительная деталь может сыграть большую роль в трудных поисках. Никогда не перестанут радоваться инспектор Валентина Ивановна Лузина, регистраторы Надежда Мартыновна Базылева, Надежда Константиновна Семенова, Полина Семеновна Николаева, Раиса Леонтьевна Алексеева, Валентина Михайловна Реутова: человек нашелся!

Ответ уходит в Красноярский край, в г. Назарово, Раисе Толкачевой: «Ваш брат, Толкачев Николай Михайлович, живет в селе Н. Суета Кемеровской области».

Во Владивосток, В. Тупицыной отсюда пишут: «Сестра ваша, Антонина Васильевна Тупицына, проживает в Кемерове, в поселке шахты «Ягуновская».

В г. Апатиты Мурманской области, Александру Петровнину сообщают: «Отец ваш, А. И. Петровнин, прописан в Кемерове, бульвар Строителей...».

А. В. Четыркина-Филимонова из Ульяновской области делится самым сокровенным с работницами адресного бюро: «Давно, но безрезультатно ищу родного отца, 1914 года рождения. Вышло так, что жизнь разбросала нас по разным концам страны, мы потеряли друг друга. Случайно узнала, что мой отец живет в Кемеровской области. С большой надеждой пишу вам». Найти Вячеслава Степановича Четыркина было буквально минутным делом: живет он в д. Борисово Крапивинского района. И в Ульяновскую область срочно уходит ответ...

Что ни письмо — то судьба человека. Сердечная просьба. Хорошо, когда есть такие душевные и отзывчивые люди — работницы адресного бюро. Без внимания и без ответа не остается ни одно письмо. Если, конечно, в нем есть адрес автора. Обидно, когда запрашиваемый по рассеянности или от волнения не сообщает ни своей фамилии, ни места жительства. Или поздравляющий кого-то с днем рождения на открытке пишет лишь город и фамилию, имя, отчество. Остальные данные — улицу и дом — добавляют тогда сотрудницы адресного бюро. В предпраздничные дни поступают сюда с почты тысячи таких открыток — от забывчивых. И каждая, пройдя через бюро, обретает точный адрес. Не формально, не по-казенному работают люди.

Серьезная и напряженная работа у этого подразделения УВД Кемеровского облисполкома. Но выпадает свободная минута — и я устраиваю работницам адресного бюро шуточный экзамен:

— Какая фамилия в Кузбассе самая распространенная?

— Кузнецовы. Их у нас 95 тысяч.

— А как на фоне Кузнецовых выглядят, например, Ивановы?

— Их у нас «всего» 20 тысяч. Столько же и Смирновых. По 10 тысяч в области Морозовых, Матвеевых, Макаровых, Михайловых, Степановых, Васильевых. А потом идут Сергеевы, Андреевы, Алексеевы, Поповы, Пановы, Пономаревы. Много Карасевых и Кирилловых, Соколовых, Воробьевых — по четыре тысячи.

— Самая короткая фамилия? Самая длинная? Редкостная?

— В Ленинске-Кузнецком есть человек, фамилия которого из двух букв: Ро. В Новокузнецке трое носят фамилию из ... двух слов—Задняя Улица.

...Кончился очередной рабочий день. Исполнено около 200 запросов. Значит, в чей-то дом почта на днях принесет радость: человек нашелся.

В. ОЛЕНЕВА,
г. Кемерово.

ТИРАЖИ «СПОРТЛОТО»

Результаты 28-х тиражей «Спортлото», состоявшихся 14 июля:

6 из 49. 1-й розыгрыш: 1, 10, 16, 26, 41, 48, льготный шар: 6.

2-й розыгрыш: 24, 26, 31, 36, 44, 47, льготный шар: 18.

5 из 36. 1-й розыгрыш: 3, 15, 18, 19, 25.

2-й розыгрыш: 7, 22, 28, 30, 32.

(ТАСС).

ПОГОДА

Гидрометбюро сообщает:

17 июля ожидается небольшая облачность. Ветер юго-западный 5—10 метров в секунду. Температура 24—29 градусов тепла. Утром местами слабый туман.

Зам. редактора
А. И. БЕЛЬЧИК.

Адрес редакции и издательства: 650630, ГСП, г. Кемерово-99, ул. Ноградская, 3. Телефоны: приемной редактора 6-69-74, заместителей редактора 6-65-74, 6-70-82, ответственного секретаря 6-68-81, зам. ответственного секретаря 6-65-63, отделов редакции: партийной жизни 6-61-83 и 6-02-08, пропаганды 6-66-73, 6-44-22, Советов народных депутатов 6-64-84, тяжелой индустрии 6-69-44, 95-51-02 6-62-37, химической и легкой промышленности 6-65-86, 6-38-49, сельского хозяйства 6-67-82 и 6-90-71, культуры 6-62-01, 6-47-44, строительного 6-67-46 и 6-02-00, писем и рабселькоров 6-90-52, 6-78-97, 6-87-68, 6-60-72; информации и спорта 6-82-61, 95-58-76, 6-62-37, еженедельника «Панорама» 6-63-02, объявлений 6-68-72, фотокорреспондентов 6-90-63, приема информации 6-88-85, общественной приемной 6-66-52, бухгалтерии 39-53, директора издательства 6-69-23. Собственные корреспонденты: в Новокузнецке — 7-02-04, Прокопьевске — 2-17-34, Ленинске-Кузнецком — 2-03-21, Белове — 2-01-43, Междуреченске — 33-04, Юрге — 2-06-09.

ОП 05180. Типография издательства «Кузбасс». 3 Индекс 51901. Заказ № 163.