Пролетарии всех стран, соединяйтесь!

КУЗБАСС

ОРГАН КЕМЕРОВСКОГО ОБКОМА КПСС И ОБЛАСТНОГО СОВЕТА НАРОДНЫХ ДЕПУТАТОВ

Газета основана в январе 1922 года

№ 151 (16782).

Воскресенье, 1 ИЮЛЯ 1979 года.

Цена 2 коп.

В НОМЕРЕ

● Заготовке кормов — внимание и заботу. 1 стр.
● Горняки на трудовой вахте. 1 стр.
● Очерк о коммунисте В. И. Барабанове. 2 стр.
● Мир за неделю. 3 стр.
● Календарная страница: июль. 4 стр.

ЗЕЛЁНОЙ ЖАТВЕ — ТЕМП И КАЧЕСТВО!

ИЮЛЬ — УДАРНЫЙ МЕСЯЦ ЗАГОТОВКИ КОРМОВ

Бюро обкома КПСС и облисполком в целях своевременной заготовки максимального количества качественных кормов для общественного животноводства решили объявить с 1 июля по 1 августа текущего года ударный месячник по заготовке всех видов кормов.

Райкомы, Мариинский и Топкинский горкомы КПСС, райисполкомы, производственное управление сельского хозяйства облисполкома, тресты «Свинопром», «Кемеровоскотопром», «Птицепром», овощеводческо-молочных совхозов и совхозов производственного объединения «Кузбассуголь», партийные, профсоюзные и комсомольские организации, руководители совхозов и колхозов обязаны:

— обеспечить повсеместное развертывание работ по заготовке кормов;

— довести на период месячника задание по заготовке кормов каждому совхозу, колхозу, отделению, бригаде и звену;

— повсеместно внедрить опыт ипатовских земледельцев по комплексному проведению полевых работ;

— организовать социалистическое соревнование за высокопроизводительное использование техники, ежедневный контроль за выполнением установленных заданий и качеством заготовляемых кормов, шире использовать меры морального и материального поощрения;

— создать необходимые культурно-бытовые условия для трудящихся на заготовке кормов.

Городским комитетам партии, горисполкомам, шефствующим промышленным, транспортным предприятиям предложено оказать всемерную помощь колхозам и совхозам в успешном проведении заготовки кормов.

Редакциям областных и районных газет, комитету по телевидению и радиовещанию систематически освещать ход заготовки кормов 1979 года.

ДНЮ ШАХТЕРА — ДОСТОЙНУЮ ВСТРЕЧУ!

ОСИННИКИ

Горняки шахты «Капитальная» сегодня в авангарде передовых рабочих коллективов Кузбасса, успешно выполняющих задания четвертого года пятилетки. С начала года они выдали на-гора дополнительно к плану 91 тысячу тонн угля. Многие коллективы бригад досрочно выполнили годовые обязательства.

Таких успехов шахтеры «Капитальной» добились за счет своевременной подготовки очистного фронта и увеличения механизированной добычи угля. Проходческие бригады в этом году прошли сверх плана 965 метров горных выработок.

Один из основных механизированных участков шахты — участок № 16; коллектив его выполнил годовые обязательства и выдал сверх плана 30 тысяч тонн топлива.

НА СНИМКЕ: бригадир участка № 16 М. К. Новиков (крайний справа) и горняки бригады.

Фото Г. Нефедова.

ЛЕНИНСК-КУЗНЕЦКИЙ

На Ленинском руднике инициаторами соревнования за достойную встречу Дня шахтера выступили комплексно-механизированная бригада В. Жукова с шахты «Полысаевская», проходческая бригада А. Хмелева с «Октябрьской» и шахтопроходческая бригада Г. Геца из Егозовского шахтопроходческого управления. Все они приняли высокие обязательства к своему профессиональному празднику.

Бригада В. Жукова, например, добудет к Дню шахтера с начала года 500 тысяч тонн угля и доведет месячную производительность горнорабочего до 1 100 тонн. Проходчики А. Хмелева за июль — август пройдут дополнительно 150 метров горных выработок и досрочно завершат план четырех лет пятилетки. Шахтопроходчики Г. Геца решили к Дню шахтера выполнить план девяти месяцев и организовать в августе скоростную проходку на шахте «Октябрьская».

Инициатива передовых бригад находит широкую поддержку на угольных предприятиях Ленинского рудника.

В. НИКОЛАЕВ.

НОВОКУЗНЕЦК

Отлично трудится в нынешнем году коллектив горняков шахты «Абашевская» производственного объединения «Южкузбассуголь». На сверхплановом счету шахтеров уже более ста тысяч тонн угля.

Значительно улучшили абашевцы по сравнению с прошлым годом и технико-экономические показатели своей работы: на 66 копеек снижена себестоимость тонны топлива; на 10,7 тонны против плана увеличена месячная производительность труда рабочего; сэкономлено государственных средств около 400 тысяч рублей.

Лидерами соревнования на «Абашевской» являются бригады, руководимые ударниками коммунистического труда В. Селиным, И. Букуровым, И. Осадчим.

Коллектив передового предприятия пересмотрел свои обязательства и решил до конца года добыть еще 30 тысяч тонн сверхпланового угля.

А. РЫЛОВНИКОВ,
заместитель председателя профкома шахты «Абашевская».

ПРОКОПЬЕВСК

Досрочно выполнил июньский план коллектив обогатительной фабрики шахты «Коксовая» — инициатор городского соревнования за достойную встречу Дня шахтера.

Дополнительно к плану переработано более двух тысяч тонн угля; на 185 тысяч рублей реализовано сверхпланового концентрата.

Первенство в соревновании на фабрике удерживает смена В. Славкиной. Только в июне она переработала дополнительно к заданию более 6,5 тысячи тонн угля.

(Корр. «Кузбасса»).

БЕЛОВО

Экскаваторная бригада Н. Голубовича с разреза «Колмогоровский» завершила план четырех лет пятилетки и сейчас работает в счет 1980 года.

За три с половиной года экскаватором ЭКГ-4,6 переработано на автотранспорт более четырех миллионов кубометров горной массы.

— Свою работу мы строим на договорных началах с автомобилистами, — рассказывает Н. Голубович. — Разработан совместный график подачи БелАЗов к экскаватору. Бригада водителей П. Фидакина нас еще не подводила. В свою очередь погрузку автомашин мы ведем тоже по графику, делаем все возможное, чтобы не было простоев.

Включившись в соревнование в честь Дня шахтера, горнотранспортная бригада Н. Голубовича и П. Фидакина обязалась двухмесячное задание выполнить к 15 августа.

Б. КОЗЛОВ,
корр. «Кузбасса».

БЕРЕЗОВСКИЙ

План второго квартала досрочно выполнил коллектив шахты «Первомайская» производственного объединения «Кузбассуголь».

На предприятии все очистные бригады работают ритмично. Лучших результатов добилась бригада И. З. Сафронова — инициатор соревнования шахтерских коллективов. За 75 рабочих дней она выдала свыше 160 тысяч тонн угля.

Семь проходческих бригад из одиннадцати на пять дней раньше срока справились с квартальным заданием. Здесь отличились бригада А. К. Сергеева и коллектив седьмого подготовительного участка.

Д. ФЕДОРОВ.

ПОЛЕТ ПО ПРОГРАММЕ

ЦЕНТР УПРАВЛЕНИЯ ПОЛЕТОМ, 29 июня. (ТАСС). Завершается 18-я неделя полета Владимира Ляхова и Валерия Рюмина на борту орбитального комплекса «Салют-6» — «Союз».

28 и 29 июня космонавты продолжали визуальные наблюдения и фотографирование земной поверхности и акватории Мирового океана. В частности, проведена с'емка южной части территории Советского Союза, районов Алтая, Сибири, Дальнего Востока. В сеансах связи экипаж сообщал данные наблюдений находившемуся в Центре управления специалисту по лесному хозяйству.

На установке «Сплав» выполнен еще один эксперимент по космическому материаловедению. В ходе дня экипаж заменил выработавший ресурс вентилятор фильтра вредных примесей на доставленный грузовым кораблем «Прогресс-6» и провел измерения уровней шума в отсеках станции.

Сегодня на борту комплекса запланированы очередной технологический эксперимент на установке «Кристалл», влажная уборка помещений станции, занятия физическими упражнениями.

По докладам экипажа и телеметрическим данным, бортовые системы и научная аппаратура пилотируемого комплекса «Салют-6» — «Союз-34» функционируют нормально.

Космонавты Владимир Ляхов и Валерий Рюмин чувствуют себя хорошо.

☆ ☆ ☆

Продолжается автономный полет грузового транспортного корабля «Прогресс-7», выведенного на околоземную орбиту 28 июня.

После проведенных коррекций траектории движения параметры орбиты корабля составляют:

— максимальное удаление от поверхности Земли — 346 километров;

— минимальное удаление от поверхности Земли — 275 километров;

— период обращения — 90,6 минуты;

— наклонение — 51,6 градуса.

Бортовые системы автоматического грузового корабля «Прогресс-7» работают нормально.

«Космос-1110» в полете

28 июня 1979 года в Советском Союзе произведен запуск очередного искусственного спутника Земли «Космос-1110».

На борту спутника установлена научная аппаратура, предназначенная для продолжения исследований космического пространства. Аппаратура работает нормально. Координационно-вычислительный центр ведет обработку поступающей информации. (ТАСС).

ВРУЧЕН ДИПЛОМ

Коллегия Министерства сельского хозяйства РСФСР и президиум республиканского комитета профсоюза подвели итоги Всероссийского конкурса на лучшую организацию бухгалтерского учета и финансовой работы на сельскохозяйственных предприятиях за 1978 год.

По Кемеровской области победителем признан коллектив совхоза «Берикульский» Мариинского района с вручением ему диплома и первой денежной премии.

Ю. ШАТРОВ,
зам. начальника управления сельского хозяйства облисполкома.
г. Кемерово.

ДНЕВНИК ПОЛЕВЫХ РАБОТ

По данным управления сельского хозяйства облисполкома, на 29 июня совхозы, колхозы и хозяйства специализированных трестов скосили травы на 23,5 тысячи гектаров. Витаминной травяной муки заготовлено 5 818, сена — 2 805, сенажа — 4 080 тонн.

Ход заготовки кормов в районах характеризуется такими показателями (в первой колонке — скошено трав на тыс. га, во второй — заготовлено муки, в третьей — сена, в четвертой — сенажа, в тоннах):

Беловский	5,3	550	1300	386
Ленинск-Кузнецкий	3,0	390	699	—
Промышленновский	3,0	522	99	—
Прокопьевский	1,9	282	238	917
Новокузнецкий	1,7	520	25	1558
Кемеровский	1,4	437	186	71
Крапивинский	1,4	434	91	—
Тяжинский	0,9	386	—	48
Ижморский	0,8	141	15	210
Яшкинский	0,7	530	—	—
Топкинский	0,7	350	—	18
Юргинский	0,6	435	40	—
Мариинский	0,6	427	—	817
Чебулинский	0,6	90	—	—
Яйский	0,2	180	12	55
Тисульский	0,02	91	—	—

За день травы скошены на 5,6 тысячи гектаров, сена заготовлено 1 001, сенажа — 1311, витаминной муки — 733 тонны.

До сих пор не все агрегаты по производству муки, гранул и брикетов из трав включены в работу. По области их бездействует более 30, что существенно снижает темпы заготовок ценного корма.

По-прежнему слабо разворачивают работы на лугах совхозы и колхозы Тисульского, Яйского, Чебулинского и ряда других районов. Большинство сеяных и естественных трав сейчас содержит наибольшее количество питательных веществ, что гарантирует высокое качество кормов. Каждый день промедления с началом зеленой жатвы ведет к большим потерям каротина в сырье.

Июль объявлен ударным месячником заготовки кормов. Поэтому все имеющиеся резервы должны незамедлительно включаться в дело.

У инициаторов соревнования

Колхоз им. XXI съезда КПСС: «НАША ЦЕЛЬ — ПОЛТОРА ПЛАНА»

Колхоз имени XXI съезда КПСС — типичное хозяйство степной зоны. Здесь практически нет естественных угодий для заготовки грубых кормов. Десятки лет колхозники готовили корма в притаежной зоне. Дорого они обходились хозяйству.

Трудности с созданием надежной кормовой базы волновали всех. Сдвиги в решении этого вопроса наметились в результате постепенной замены естественных сенокосов посевами многолетних трав — костра и люцерны. Но жаркое, сухое лето порой сводило на нет труд десятков людей. Тогда и развернулось широкое строительство объектов мелиорации. С каждым годом росло поливное поле. Сейчас орошением охвачено более тысячи гектаров. На поливе возделываются многолетние травы, корнеплоды, кукуруза, частично зерновые культуры.

В прошлом году передовой мелиоратор П. Л. Зайцев со своими помощниками получил почти 300 центнеров зеленой массы многолетних трав, 400 центнеров кукурузы и 580 центнеров корнеплодов с гектара.

— Достижения передовиков становятся достоянием всех мелиораторов колхоза, — замечает главный агроном С. В. Золотарев. — И эта урожайность — не предел. Сами мелиораторы признают, что можно получать урожаи и выше. Надо лишь рационально вести работу.

Нынче, например, в хозяйстве запланировали взять по три укоса трав. Уборка первых трав в разгаре. Урожайность их 120 центнеров с гектара. По 150 дадут последующие укосы. Таким образом, борьба развернулась за получение 400 центнеров зеленой массы.

Успех дела решает четкая организация работ. В зеленую жатву включились два комплексных отряда под руководством Н. М. Глекова и Ю. Г. Прохорова. Отряды полностью укомплектованы техникой. Отличных результатов ежедневно добиваются Н. Г. Ведерников, Д. С. Баев и многие другие.

В обязательствах коллектива колхоза записано: создать не менее чем полуторагодовой запас всех видов кормов. Возможность в хозяйстве такая есть. С первых дней зеленой жатвы механизаторы развернули соревнование за наивысшую производительность труда.

Г. СОЛОВЬЕВ,
зав. отделом газеты «Ленинское знамя».
Беловский район.

НЕТ НИ ПЛАНА, НИ ОБЯЗАТЕЛЬСТВ

РЕЙД ГАЗЕТ «КУЗБАСС», «ЗНАМЯ ТРУДА» И СТУДИИ ТЕЛЕВИДЕНИЯ

Угодья колхоза «Страна Советов» раскинулись у подножия Салаирского кряжа. Уже в середине июня склоны холмов покрылись буйным ковром цветущего многотравья. Пришла пора заготовки кормов.

Вместе с секретарем парткома М. Спициной мы побывали на полях участка № 1, где идет косовица трав, приготовление витаминного корма.

Около установки АВМ-0,65 хлопотали С. Коротков и Г. Новоселов. Здесь же мы застали управляющего участком А. Позднякова, недавнего выпускника Новосибирского сельскохозяйственного института.

— Сейчас заменим рольдеры, — говорит С. Коротков, — и запустим агрегат.

На установке сегодня уже сделано несколько тонн гранул, да вот случилась поломка. Пришлось Позднякову оперативно крутнуться за запасными частями и проследить, чтобы после остановки не было заминок.

На витаминный корм подоспела озимая рожь. Зеленой массы много, не упустить бы момент. Скоро подойдет люцерна. Так что у С. Короткова и Н. Дорошенко, машинистов установки, работы много. Они решили использовать АВМ-0,65 круглые сутки. За несколько дней работы приготовили 50 тонн зеленых гранул. План 500 тонн, а обязались сделать, как и в прошлом году, не меньше 800.

На площадку прибыла очередная тележка, груженная зеленой массой. За рулем «Беларуся» — С. Лысенков, недавно вернувшийся в колхоз после службы в армии. Работа шла без остановок. Каждый в звене знает условия соревнования, размеры доплат за количество и качество продукции.

Совершенно другой подход к делу мы увидели в колхозе «Победа». Здесь не приготовлено еще ни одной тонны кормов.

— Включаться хотели, да пожарник остановил, — в сердцах говорит Б. Рассказов, машинист установки АВМ-0,65, которая практически не готова к работе.

Как ею управлять, если нет главного прибора — датчика температуры? Сушить на глазок? Какое тогда качество гранул можно ожидать? Нет у звена ни плана, ни обязательств. На наш взгляд, в этом объяснение, почему в колхозе в горячую пору все еще тишь да гладь.

Примерно такую же неорганизованность мы встретили в совхозе имени Чкалова, в хозяйстве, которое каждый год лидировало по производству витаминной муки не только в районе, но и в области. Хотя в сводке управления сельского хозяйства значится, что в совхозе сделано четыре тонны гранул, на самом деле установка все еще настраивается. И немудрено: несмотря на много лет эксплуатации, агрегат до сих пор стоит под открытым небом. Сейчас, в самый горячий сезон, делается крыша.

Установка, конечно, будет приведена в надлежащий вид. Но кто будет на ней работать? Передовой коллектив распался. Машинист Н. Бородин стал управляющим фермой, В. Варавин рассчитался. Остался один М. Боярский. Достойная смена выбывшим мастерам не подготовлена.

Сейчас в районе работает немногим больше половины имеющихся агрегатов витаминной муки. Раскачка продолжается.

А. РОЖНЕВ,
шофер,
Ю. ЗАБРОДИН,
корр. студии телевидения,
М. САУЛОВ,
зав. отделом газеты «Знамя труда»,
В. ЛАШКЕВИЧ,
корр. «Кузбасса».

Ленинск-Кузнецкий район.

Сегодня — День работников морского и речного флота

И СНОВА В РЕЙС

Нет в нашей стране такой республики, края, области, где не пролегали бы голубые дороги, нет такой отрасли производства, которая бы не пользовалась услугами речного флота. Почти 37 тысяч рек протекают по территории Советского Союза. Общая их протяженность около двух с половиной миллионов километров. Многочисленными водными артериями испещрена и географическая карта нашего индустриального края.

В кабинете начальника Кемеровского речного вокзала Н. И. Новоселова висит на стене копия известной всем нам с детства картины Ильи Ефимовича Репина «Бурлаки на Волге». Потрясающий образ людей в ярме создан великим художником в этом полотне. И чем дольше на него смотришь, тем острее осознаешь ту бездонную пропасть, которая разделяет каторжный труд речников той поры и работу судоходчиков наших дней.

Современные грузовые и пассажирские суда, комфортабельные и быстроходные водные лайнеры, удобные причалы, многообразное портовое оборудование, водоразделительные устройства, гидроузлы — таков наш речной флот сегодня. И Кемеровское районное отделение Западно-Сибирского речного пароходства не составляет в этом плане исключения.

— Заставила же все-таки нас поволноваться в нынешнем сезоне погода, — рассказывает Н. И. Новоселов. — Весна выдалась затяжная, и поэтому навигацию на Томи пришлось открыть на две недели позднее обычного. Весь апрель что называется сидели у реки и ждали погоды.

(Окончание на 2-й стр.).

Сегодня — День работников морского и речного флота

И СНОВА В РЕЙС

(Окончание. Начало на 1-й стр.).

Вообще-то из дальнейшего нашего разговора с Н. И. Новоселовым выяснилось, что не таким уж и бесплодным сложился для кемеровских речников этот ненастный апрель. Непогодь задерживала начало навигации, но водники времени даром не теряли. Все силы были брошены на тщательную подготовку судов к сезону. И вот результат: из восьми теплоходов «Заря», приписанных к Кемеровскому пароходству, семь приступили к навигации, имея за техническое состояние оценки «отлично». Причем надо отметить, что все виды ремонта судов были проведены силами самих экипажей.

Большую работу по обеспечению безаварийности движения теплоходов ведут водники и сейчас. Подтверждение тому такой факт: за два месяца навигации не было сорвано ни одного из запланированных рейсов. Только за июнь по основным линиям перевезено более 100 тысяч пассажиров.

Не отстает от пассажирского и грузовой транспорт. Особенно интенсивно идет работа по перевозке песчано-гравийной смеси. План по этому показателю уже перевыполнен.

...Хорошо отдыхать на реке — убедили меня и посоветовали в ближайшее воскресенье полюбоваться берегами Томи с борта прогулочного теплохода. Так я оказалась пассажиркой «Зари-107», совершающей рейс по маршруту Кемерово — Усть-Писаная — Кемерово.

Капитан нашего теплохода В. Я. Гурько привычно ждет отправления. Пока пассажиры занимают свои места на судне, мы с ним разговорились.

22 года работает Владимир Яковлевич на Томи. Более тысячи рейсов совершил он за это время.

— Многое изменилось на речном флоте, — рассуждает капитан. — Техника стала несравненно совершеннее, улучшились технология и организация перевозок. Те места на реке, что раньше считались для нас непроходимыми, сейчас благодаря налаженной работе службы пути стали обычными маршрутами.

— Да, многое изменилось, — повторяет Гурько и неожиданно шутит: — Только вот пассажиры остались прежними: вечно опаздывают.

Но вот, наконец, наша «Заря» отходит от тихого причала, и начинается приятное путешествие. Я с удовольствием слежу за медленно проплывающими за бортом картинами природы и слушаю рассказ Гурько.

Экипаж теплохода, пассажиром которого я являюсь, — победитель социалистического соревнования пароходства.

— У нас много хороших экипажей, — рассказывает капитан. — Опытные речники работают на «Заре-171», на «ПТ-51». Они наши постоянные соперники.

За разговором быстро прошло путешествие, и вот уже наш теплоход возвращается домой.

Еще один рабочий день закончился у «Зари-107». Устало ткнулась она в родной причал. Ночь отдохнет, а завтра экипаж передового теплохода вновь поведет свое судно в рейс. Ведь навигация сейчас в самом разгаре.

Т. МАЛЬЦЕВА.

НА СНИМКЕ: капитан «Зари-2» Л. В. Игнатенко и его помощник А. Я. Кустов.

Фото В. Грызыхина.
г. Кемерово.

РЕПОРТАЖ

ЦЫПЛЯТ СЧИТАЮТ...

У маленькой речушки Лебедки среди белоствольных берез выросли два светлых дома-шатра.

Тракторист лесопромышленного комбината А. Д. Ушаков беспрепятственно въехал в один из них на своем могучем скрепере и принялся наводить там окончательный порядок. В другом также работали люди с городских предприятий. Два птичника-откормочника готовили к сдаче.

Быстро и добротно лесопромышленный комбинат и Новомариинский леспромхоз построили новые помещения для совхоза «Благовещенский». Проект взяли в совхозе «Родина» Беловского района. Стройматериалы использовали свои — немного цемента на фундамент и лес.

Дом этот — просторное помещение в 700 квадратных метров. Капитальных конструкций — бетонный фундамент, низкая стенка в три бревна да стропила с частой обрешеткой. Все это аккуратно и плотно обтянуто сверху двойной полиэтиленовой пленкой.

— Капитально два таких помещения пришлось бы с нашей ПМК строить два года. А эти соорудили за месяц, — рассказывает директор совхоза «Благовещенский» С. А. Грюнер.

Впрочем, времянками помещения эти директор не называет упорно. Какие же это времянки? Срок службы определен им десять лет. Летом в них будут откармливать цыплят. Зимой — хранить зерно и удобрения. Единственная забота — раз в год по весне заменить пленку.

Хоть и говорится, что цыплят считают по осени, Грюнер уже прикинул, какую выгоду дадут хозяйству новые откормочники. Уже выведены рядом на инкубаторе десятки тысяч цыплят. Вот окрепнут они в тепле и переселятся сюда. До осени предполагается вырастить 40 тысяч, 30 тысяч откормить и продать государству 25 тонн птичьего мяса. Десять тысяч кур-несушек — молодок отправить на пополнение совхозной птицефермы. Совхоз ежегодно продавал по четыре—пять тонн птичьего мяса. Нынче увеличит поставки более чем в пять раз.

И еще один веский довод в пользу временных сезонных откормочников привел директор. За лето они позволят получить хозяйству дополнительной продукции на 75 тысяч рублей. Это не считая выгоды использования их как складских помещений в зимнее время. А все строительство обошлось в 30 тысяч рублей.

— Спасибо шефам. Отличную помощь нам оказали. Да и сами они не в обиде будут, — ведь курятину мы в первую очередь в их столовые и магазины повезем...

Разговор этот на берегу Лебедки состоялся полмесяца назад. А вчера переговорили по телефону.

В откормочники заселено уже 30 тысяч цыплят.

— Растут нормально, ведут себя шустро. Одним словом, совхозную программу выполняют успешно, — сообщил Грюнер.

Переняли добрый пример «Благовещенского» и другие хозяйства района, решив откормить за лето во временных помещениях 125 тысяч цыплят. Более 80 тысяч уже переведено на «летние квартиры».

А. ЗАЙЦЕВ,
спец. корр. «Кузбасса».

Мариинский район.

Хозяйство личное — забота общая

ВЕСОМЫЙ РЕЗЕРВ

Наряду с сельскохозяйственным производством колхозов, совхозов и других государственных и кооперативных предприятий и организаций важное значение имеет и полное использование возможностей личных хозяйств для производства мяса, молока, яиц, картофеля, овощей, меда.

За три года пятилетки население Кемеровской области продало заготовительным организациям, промышленным предприятиям и потребительской кооперации скота в живом весе около 20 тысяч тонн, молока свыше 18 тысяч тонн, яиц почти три миллиона штук, шерсти 264 тонны, меда свыше 1 000 тонн, картофеля 217 тысяч тонн, овощей 532 тонны и много другой продукции. В общих заготовках удельный вес проданной продукции и сырья населением за это время составил: шерсти 53, картофеля 36, кожевенного сырья 22 процента, мяса кроликов 69 процентов.

Лучше других организована продажа скота и молока в Мариинском, Тяжинском, Топкинском и Ленинск-Кузнецком районах, картофеля — в Тяжинском, Промышленновском и Мариинском районах.

Помимо этого, жители Кузбасса продают сельхозпродукты и на колхозном рынке.

Доходы за реализуемую продукцию составляют значительные суммы. Так, за сданное молоко Н. К. Школьников, А. Я. Бобровская, Н. Е. Логунова, А. И. Бирева, Р. И. Чичканова, Т. Т. Малявина, Г. П. Какошников, И. Ф. Колупаев, О. Ф. Чигряй и другие получили от 450 до 700 рублей в год. За счет излишков продажи картофеля многие колхозники, рабочие и служащие имеют выручку от 300 до 500 рублей.

К сожалению, последние семь лет у населения области сократилась численность крупного рогатого скота и свиней почти на одну пятую часть, а овец и коз — на одну четвертую часть. Особенно большое сокращение в Тисульском и Яшкинском районах, в городах Белове, Киселевске, Новокузнецке, Юрге.

Половина опрошенных владельцев личных хозяйств объясняет это отсутствием свободного времени, другие — нехваткой кормов и выпасов.

Чтобы поправить положение, в области принимаются действенные меры. В 1978 году колхозы и совхозы продали населению свыше 70 тысяч поросят, а птицефабрики — два с лишним миллиона цыплят. Нынче будет продано личным хозяйствам 110 тысяч поросят и 2,5 миллиона цыплят. Необходимо, чтобы каждый колхоз, совхоз и птицефабрика справились с заданиями.

Местные Советы народных депутатов, руководители колхозов, совхозов должны заблаговременно выделить выпаса и угодья для заготовки кормов. Следует помочь и в строительных материалах. Важно сделать все для того, чтобы увеличить численность скота и птицы у населения и добиться в этом году продажи государству и потребительской кооперации не менее 10 тысяч тонн скота в живом весе и 8—10 тысяч тонн молока.

Планируется в этом году заготовить картофеля в личных подсобных хозяйствах до 100 тысяч тонн. Местные Советы в городах, рабочих поселках должны изыскать возможности и отвести участки для строительства погребов, коллективных складских помещений для хранения картофеля и овощей.

Заготовительным организациям и предприятиям надо подготовиться к приему излишков сельскохозяйственной продукции и сырья от населения, не допустить просчетов прошлых лет.

В. ТРЕБИН,
государственный инспектор по закупкам и качеству сельхозпродуктов по Кемеровской области.

ИЗУЧАЯ ОПЫТ

На многих предприятиях Белова накоплен богатый опыт борьбы за экономию топливно - энергетических ресурсов. В целом по городу более 25 тысяч трудящихся сейчас работают по лицевым счетам экономии.

Об этом говорилось на прошедшей городской научно - практической конференции по рациональному использованию топливно-энергетических ресурсов.

С докладом «Мобилизующая роль партийных организаций за экономию топливно - энергетических ресурсов и эффективное использование их в народном хозяйстве» выступил заведующий отделом промышленности обкома КПСС И. П. Проскурня. Содоклад о практике работы горкома и первичных партийных организаций по мобилизации трудящихся на более эффективный труд сделал второй секретарь горкома партии М. А. Паклин.

Участники конференции обменялись опытом работы.

(Корр. «Кузбасса»).

г. Белово.

Владимир КОПЫЛОВ — *ОЧЕРК*

БЫТЬ ПЕРВЫМ

Бригада экскаваторщиков Василия Ивановича Барабанова — в числе инициаторов областного соревнования горняцких коллективов. На разрезе «Сибиргинский» уважают его не только как отличного труженика. Коммунисты вторично избрали В. И. Барабанова членом бюро Мысковского горкома партии.

...ГОРА — рабочее место Василия Ивановича. Так на разрезах принято говорить: «уехал на гору», «с горы вернулся». Приметное место. В котловине, прорезанной своевольной Мрассу, — гаражи, хозяйство энергетиков, ремонтный узел, новый административный корпус. А там, в отдалении, темно-хвойный лес с желтинами вскрышных забоев. И днем, и ночью кивают-кланяются ковши мощных драглайнов. Выносят из вековой толщи горы тяжелые тонны скальной породы.

В один из весенних дней приехал я на разрез познакомиться с Барабановым. Бригаде вручалось переходящее Красное знамя Центрального Комитета ВЛКСМ за высокие трудовые достижения в социалистическом соревновании минувшего года. Это знамя учреждено не так давно и называется «Ветераны труда, участники первых пятилеток — лучшему комсомольско - молодежному коллективу».

Вручение знамени ЦК венчает целый период в работе и жизни одного из известных горняцких коллективов Кузбасса. Столь высокая награда подтверждает и незаурядные организаторские способности бригадира.

Дом Барабановых самый приметный в индивидуальном секторе Мысков. Старание, выдумку, искусство вложил в него хозяин. Дело в том, что изначальная специальность Василия Ивановича столяр-краснодеревщик. Но судьба повернулась так, что, приехав к брату в Кузбасс, он поступил в горно-механическую школу, где освоил квалификацию машиниста экскаватора. С тех пор на разрезах. Десять лет на «Красногорском».

Там вступил в партию. В любое дело он вкладывал, помимо нажитого опыта, природной старательности, еще и сознательную ответственность.

На Сибирге он с самой закладки разреза, вот уже почти десяток лет.

— Почему обжитую «Красногорку» на новый разрез поменял? — И продолжает вопросом: — А вам никогда не хотелось повидать, как дело начало свое берет? Не просто повидать — понаблюдать, самому начинать...

Становится понятно главное. Перспектива — вот что желанно человеку неравнодушному.

Еще один штрих, об'ясняющий то давнее решение. Вскрышнику приходится прокладывать путь к добыче.

— Мне, — говорит Василий Иванович, — интересно искать уголь.

Известность бригады совпала со стартом нынешней пятилетки. Именно в то время у кузбасских горняков — шахтеров и открытчиков крепли инициативные дела. Ценные почины теперь стали затрагивать, кроме производственных, также и нравственные стороны. Взять хотя бы движение коллективного наставничества.

Брать высокие рубежи бригада Барабанова была готова. Бригадир из мастеров мастер: на профессиональных конкурсах неоднократный победитель и у себя на разрезе, и на областных выездах. Цикл экскавации во всех сменах отработан, словно ход в часовом механизме.

Самым плодотворным был для бригады прошедший год. Год для комсомольско - молодежного коллектива особый — праздник 60-летия комсомола. В честь этой славной даты бригада решила тогда опередить повышенный министерский норматив. В годовых обязательствах было записано: «Выполнить план трех лет пятилетки к Дню Конституции, 7 октября». С этим обязательством справились досрочно, уже к Дню шахтера. В юбилейный, комсомольский год экскаваторщики обещали переработать два миллиона 500 тысяч кубометров горной массы. А в праздничном рапорте областному комитету партии докладывали: есть 2 млн. 750 тысяч кубометров вскрыши. За это достижение названа бригада именем 60-летия ВЛКСМ и, как уже упоминалось, удостоена почетного знамени ветеранов — ударников труда.

И в нынешнем году комсомольско - молодежная не думает покидать достигнутой высоты. Правда, план составлен с учетом предстоящего капитального ремонта экскаватора. Но и то бригада должна дать два с половиной миллиона кубов.

Василий Иванович все заслуги целиком адресует товарищам. Он подробно рассказывает, насколько квалифицированны, как превосходно знают электричество машинисты Виктор Волокитин, Владимир Колбасов.

За десять лет со многими привелось трудиться бригадиру. Большинство людей покидали Барабанова по причине достаточно уважительной — набирались опыта, профессионального умения, сами становились способны возглавить коллективы.

— Филипп Кондаков, Сергей Малышев, Виктор Шмелев назначены бригадирами, Николай Шпанич — помощником на другую машину. Десять машинистов подготовлено в бригаде.

Это естественный процесс, когда коллектив время от времени омолаживается. Значит, одни люди окрепли для самостоятельных действий, пришли другие, чтобы окрепнуть. Сейчас, например, самыми опытными считаются помощники Виктор Кузнецов, Владимир Колбасов и Виктор Волокитин, дольше всех они работают в экипаже. Но уже подрастает смена. Кажется, недавно поднялся на экскаватор Анатолий Лапин. Вчерашний армеец, он освоил сложный агрегат, технику уважает. В начале года коммунисты разреза приняли его кандидатом в члены партии. Первым дал рекомендацию своему младшему товарищу бригадир.

Морально - психологические свойства коллектива особенно отчетливо проявились, когда взялись шефствовать над бригадой Виталия Ивановича Рябинина. Не сразу на участке поняли Барабанова. В некоторых экипажах даже скептически посмеивались: все мы, мол, одинаковы, просто не везет рябининцам.

Бригадир проанализировал причины длительного прорыва в неудачливом коллективе. Сразу понял: разнобой и разлад там шел от низкой дисциплины. Не могли освоить фронт работ, недотягивали план, заработки были малые.

— Мы как привыкли? — говорит Барабанов. — Трудную работу у нас любой берет на себя. У Рябинина искали, на кого бы ее переложить. Да и технология экскавации оставляла желать лучшего.

Однако понять причины простоев — это полдела. Надо передать свои навыки, а главное — зарядить подшефную бригаду духом коллективизма, взаимной выручки. Так представлял себе смысл наставничества коммунист Барабанов. Обменивались рабочими местами, превращая смену в своеобразный урок профессионализма, товарищеского общения. Не раз и не два внушал бригадир-наставник бригадиру подшефному мысль об особой роли руководителя:

— Стержень бригадирства — личный пример. По-моему, весь секрет тут...

Не враз, постепенно вышла бригада В. И. Рябинина в люди. Сначала чуточку недотянули до плана, вскорости плановую цифру позади оставили. Сегодня подшефная на равных в соревновании сибиргинских открытчиков. На ближайшем совете наставников Барабанов намерен ставить вопрос еще об одной бригаде, которой необходима помощь.

Личный пример показывает он в творческом отношении к делу. На счету бригадира много рацпредложений. Только за прошлый год зарегистрировано и внедрено шесть его технических новинок. Одна из них — приспособление для закрепления резервного витка тягового каната — увеличила срок службы каната на месяц. Сберегается 700 рублей на машину (их на участке четыре, и везде поставлено приспособление Барабанова).

...Наградной стенд в кабине экскаватора вроде небольшого музея трудовой славы. Победные вымпелы, Почетные грамоты. Это награды коллективные. Немало их и у самого бригадира — два знака «Шахтерская слава», Ленинская юбилейная медаль, знаки победителя соцсоревнования, врученные от имени ЦК комсомола и Министерства угольной промышленности. Несколько лет назад В. И. Барабанов был награжден орденом Трудового Красного Знамени.

Мы беседуем о коллективе бригады и ее руководителе с Александром Алексеевичем Вайдуровым, первым секретарем Мысковского горкома партии.

— Василий Иванович Барабанов, — говорит секретарь, — удачно сочетает природное трудолюбие с чувством личной ответственности за себя и за других. Это человек большой партийности.

г. Мыски.

КОНКРЕТНЫМ ответом на постановление ЦК КПСС и Совета Министров СССР «Об обеспечении народного хозяйства и населения топливом, электрической и тепловой энергией в осенне-зимний период 1979—1980 года» явилась реконструкция путевого хозяйства на перегоне в районе города Мыски.

На окончание работ, когда нужно было произвести стыковку контактного провода, подключить связь, отводилось всего три часа. Высокую организованность проявили коллективы Полосухинской и Новокузнецкой дистанций. Отличились бригады Г. Акуллкова, Н. Данилюка и И. Ветрова, электромонтеры Л. Еськов, И. Еловиков, В. Полковников и многие другие.

Г. ШАЛАКИН.

НА СНИМКЕ: электромонтеры работают у контактного провода.

Фото Г. Нефедова.
г. Междуреченск.

В ГОСУДАРСТВЕННОМ КОМИТЕТЕ СССР ПО ЦЕНАМ

В целях дальнейшего упорядочения цен и нормализации торговли отдельными товарами Государственный комитет СССР по ценам принял постановление, которым с 1 июля 1979 г. повышены розничные цены на ювелирные изделия из драгоценных металлов (при сохранении действующих цен на диски для зубных протезов и увеличении установленной денежной компенсации за обручальные кольца), натуральные меха, меховые и овчинно-шубные изделия (за исключением изделий для детей), ковры и ковровые изделия, мебель (отдельные виды), легковые автомобили.

В связи с публикацией сообщения об изменении розничных цен на некоторые виды товаров корреспондент ТАСС обратился к председателю Госкомцен СССР Н. Т. Глушкову с просьбой прокомментировать это сообщение.

— Расскажите подробнее, в каких размерах с 1 июля нынешнего года повышены розничные цены на отдельные товары?

— Розничные цены, об изменении которых сегодня публикуется сообщение Госкомцен СССР, на изделия из драгоценных металлов, ковры, ковровые изделия, натуральные меха и меховые изделия повышены в среднем на 50 процентов, легковые автомобили — на 18 процентов, импортную гарнитурную мебель — на 30 процентов, мебель отечественного производства — на 10 процентов.

При этом сохраняются без изменения розничные цены на диски для зубных протезов, меховые изделия для детей, а также на товары из кроличьего меха и овчины (за исключением пальто) и на детскую мебель. В связи с удорожанием обручальных золотых колец лицам, впервые вступающим в брак, денежная компенсация, выплачиваемая при регистрации брака, увеличивается до 70 рублей на человека.

В ресторанах и кафе в вечернее время цены повышены в зависимости от категорий этих предприятий от 25 до 45 процентов. Повышены также в среднем на 45 процентов цены на пиво, продаваемое предприятиями общественного питания.

Остаются прежними цены в столовых при предприятиях и организациях, учебных заведениях, школьных буфетах, вагонах-ресторанах, судовых ресторанах, закусочных, пирожковых, пельменных, кафе «молочное», «мороженое», «молодежное», «детское». Не изменяются действующие розничные цены на пиво в розничной торговой сети.

Органам торговли поручено принять необходимые меры по улучшению работы ресторанов, кафе, баров и других предприятий общественного питания, повысить культуру обслуживания посетителей.

— Чем вызвано повышение цен?

— Как известно, в нашей стране многое сделано и делается для увеличения производства разнообразных товаров народного потребления. Достаточно сказать, что по сравнению с 1970 годом в 1,5—2,2 раза увеличился выпуск таких предметов длительного пользования, как холодильники, пылесосы, магнитофоны, часы, мебель, ковры, фарфоро-фаянсовая посуда. Заметно выросло производство тканей всех видов, кожаной обуви и других товаров. Еще десять лет назад населению продавалось около 100 тысяч легковых автомобилей, а в прошлом году их было продано 1 миллион 170 тысяч; телевизоров для приема программ цветного изображения — соответственно 46 тысяч и один миллион 900 тысяч штук будет продано в 1979 году.

При всем этом спрос на ряд товаров опережает возможности их производства. Собственно говоря, этим и обусловлено, что для упорядочения торговли ювелирными и меховыми изделиями, а также коврами, легковыми автомобилями и импортной мебелью решено в качестве вынужденной, но необходимой меры использовать механизм ценообразования. Что касается некоторого повышения цен на мебель отечественного производства, то это связано с существенным обновлением и улучшением ее ассортимента, а также значительным увеличением затрат на лесозаготовки.

Изменение розничных цен, как это видно из опубликованного перечня, касается весьма ограниченного круга товаров и не затрагивает основные продовольственные и непродовольственные товары. На них государственные розничные цены остаются без изменения в течение многих лет. Сказанное в полной мере относится и к тарифам на электроэнергию и газ для населения, другие коммунальные услуги. Уже более пятидесяти лет сохраняются ставки квартирной платы, хотя за этот период значительно улучшилась благоустроенность домов.

Со всей определенностью следует подчеркнуть, что никакого повышения розничных цен на другие товары, кроме указанных в постановлении Госкомцен СССР, опубликованном сегодня в печати, проводиться не будет.

ВО ИМЯ СЧАСТЬЯ ЛЮДЕЙ

Кузбассовцы, как и все советские люди, приветствуют подписание Договора об ограничении стратегических наступательных вооружений, который вместе с другими важными советско-американскими документами был подписан в Вене Генеральным секретарем ЦК КПСС, Председателем Президиума Верховного Совета СССР Л. И. Брежневым и президентом США Дж. Картером.

Кемеровский анилинокрасочный завод, автотранспортный цех. Закончилась рабочая смена, притомившиеся за день машины отдыхают в гараже. Водители, слесари ремонтной группы, трактористы и бульдозеристы заполнили красный уголок цеха. Митинг открыл заместитель начальника цеха Н. П. Покритюк:

— Все мы следили за ходом переговоров в Вене между товарищем Л. И. Брежневым и президентом США Дж. Картером. Они обсуждали главную проблему современности, которая волнует всех людей планеты, — проблему предотвращения ядерной войны. Договор ОСВ-2 подписан, сделан важный шаг в борьбе за укрепление мира во всем мире.

На трибуне — заместитель секретаря цеховой парторганизации А. Н. Тараданов. Девятнадцатилетним парнем окунулся он в огненную круговерть Великой Отечественной войны, сражался под Сталинградом. Фронтовые медали, орден «Знак Почета» украшают грудь ветерана:

— Миролюбивую политику партии мы воспринимаем как заботу о советском человеке. Наш долг — своим трудом приумножить экономическую мощь Страны Советов.

От имени женщин-матерей выступает нормировщица Л. С. Павлова:

— Мой отец погиб на фронте, трое нас осталось, ребятишек. И сколько сил приложила мама, чтобы выучить нас, поставить на ноги. Сейчас у меня самой взрослые сыновья, война нам не нужна. Договор между СССР и США вселяет в сердце веру в мирное будущее, спокойствие за судьбу детей.

Совсем недавно пришел в автотранспортный цех Николай Кунц. Коротка биография молодого человека — школа, курсы ДОСААФ; сейчас он шофер третьего класса:

—Наши ребята, вся молодежь завода горячо одобряет ленинский курс Коммунистической партии, которая последовательно отстаивает дело мира, добивается прекращения гонки вооружений. Мы, комсомольцы, принимая эстафету от своих старших братьев и отцов, клянемся своим трудом укреплять дело мира.

Взволнованные слова каждого из выступающих зал встречает аплодисментами, единодушно одобряя претворение в жизнь внешней политической программы XXV съезда КПСС.

Митинги и собрания состоялись в других цехах завода, и везде звучали слова признательности партии и правительству за заботу о мире.

Т. МАЛЫШКИНА.

НА СНИМКЕ: трудящиеся автотранспортного цеха на митинге.

Фото **В. Грызыхина.**
г. Кемерово.

ТВ 2, ПОНЕДЕЛЬНИК

I ПРОГРАММА. **Москва.** 11.00 «Время». 11.40 Утренняя гимнастика. 12.05 «В мире животных». 13.05 «Расписание на завтра». Художественный телефильм. 14.25 Новости. **Перерыв до 15.55. Москва.** 16.00 Новости. 16.20 Кинопрограмма. 17.10 «Село: дела и проблемы». 17.40 «Мамина школа». 18.10 «Фестиваль дружбы». Документальный телефильм о дружбе советской и финской молодежи. 18.40 Веселые стихи и рассказы в исполнении московских школьников. 19.10 «Пятилетка. Год четвертый». «Своего дела мастер». Документальный телефильм. 19.35 «Спутник киноэрителя». 20.05 В. Черных. «День приезда — день отъезда». Премьера фильма-спектакля Государственного академического театра им. Моссовета. 22.30 «Время». 23.05 «Вместе дружная семья». Музыкальная программа. 23.35 «Телестадион». 00.05 «Новгород». Документальный телефильм. 00.35—00.45 Новости. II ПРОГРАММА. **Кемерово.** 19.00 «Крылатые моряки». Телефильм. 19.30 «Погода у моря». Рассказ о строительстве Крапивинского гидроузла. 19.55 «Инженеры и лес». Телефильм. 20.25 «День за днем». 20.40 Киножурнал. 20.50 «Июльский экран». 21.30 • «Время летних гастролей». Читинский областной драматический театр.

3, ВТОРНИК

I ПРОГРАММА. **Москва («Орбита»).** 10.00 «Время». 10.40 Утренняя гимнастика. 11.05 В. Черных. «День приезда — день отъезда». Фильм-спектакль Государственного академического театра им. Моссовета. 13.30 Новости. **Перерыв до 15.55. Москва («Орбита»).** 16.00 Новости. 16.20 К 35-летию освобождения Минска от немецко-фашистских захватчиков. «Минск. О времени и о себе». Документальный телефильм. 16.50 «Народные мелодии». 17.00 «Твоя ленинская библиотека». «Материализм и эмпириокритицизм». Передача 1-я. 17.40 «Звездочет». Телевизионный журнал. 18.25 Фильм — детям. «Хабиб — повелитель змей». Художественный телефильм. 19.30 «Наставник». Телевизионный журнал. **Кемерово.** 20.00 «День за днем». **Москва. («Орбита»).** 20.15 «Сегодня в мире». 20.30 «Жизнь науки». 21.10 Концерт Государственного Белорусского народного хора. 21.40 Киноэпопея «Великая Отечественная». Фильм 17-й. «Союзники». 22.30 «Время». 23.05 К Международному году ребенка. «Контрольная для взрослых». Передача 7-я. 23.40 Старинные русские романсы. 00.15 Программа документальных фильмов о спорте. 00.45—00.55 Новости. II ПРОГРАММА **Кемерово.** 19.00 «Профессия для тебя». Вас приглашает комбинат шелковых тканей. 19.20 «30 минут с Шолоховым». Телефильм. 19.50 «Спортлото» информирует. **Москва («Орбита»).** 20.00 «Веселые нотки». **Кемерово.** 20.15 «Кузбасс литературный». Н. Колмогоров. Стихи. 20.35 «Одна жизнь и вторая». Телефильм. 20.55 • Спортивная передача. **Москва («Орбита»).** 21.40 Киноэпопея «Великая Отечественная». Фильм 17-й. «Союзники».

Р 2, ПОНЕДЕЛЬНИК

7.00 — Прогноз погоды. 7.02 — Программа передач. 7.58, 8.15—Прогноз погоды. 8.17 — «Рассказы о коммунистах». 8.28 —Прогноз погоды. 10.00—Объявления (по горсети). 11.15 — Производственная гимнастика. 11.25 — Концерт «Труженикам села». 19.15 — Новости Кузбасса. 19.50 — Передача «Наши гости». К открытию гастролей Читинского драматического театра. 20.20 — Объявления. 20.25 — Прогноз погоды, программа передач на 3 июля.

3, ВТОРНИК

7.00 — Прогноз погоды. 7.02 — Программа передач. 7.58, 8.15—Прогноз погоды. 8.17—Обзор областных газет. 8.28 — Прогноз погоды. 9.54—Объявления (по горсети). 11.15—Производственная гимнастика. 11.25 — Песни из кинофильмов. 18.10 — «Артист оркестра». Концерт-бередa. 19.15 — Новости Кузбасса. 19.50 — «Политическая информация». 20.15 — Прогноз погоды, программа передач на 4 июля.

С телетайпной ленты

ТЕГЕРАН. Как сообщило тегеранское радио, в Иране опубликован текст закона об учреждении местных советов. Согласно этому закону, утвержденному Исламским революционным советом, в стране будут созданы городские, районные, сельские, провинциальные и окружные советы, местные советы будут выборными органами.

НЬЮ-ЙОРК. Представительство Патриотического фронта Зимбабве в ООН выразило протест против предстоящего визита в США главы марионеточного правительства Солсбери Музоревы. Нет ничего удивительного, говорится в заявлении, что Музорева жаждет приехать в США именно сейчас. Его режим распадается на части в результате сопротивления народа Зимбабве, который считает «внутреннее урегулирование» мошенническим и постыдным фарсом и решительно поддерживает движение за свободу и независимость. Музорева хочет получить в США больше денег, оружия и наемников. Народ Зимбабве помнит, каким потоком пошли в страну американское оружие и иностранные наемники после того, как главарь расистов Смит посетил США в прошлом году.

САН-ХОСЕ. Командование Фронта национального освобождения им. Сандино (ФНОС) распространило сводку боевых действий, в которой сообщается, что в настоящее время в руках патриотов находятся 49 городов и других населенных пунктов в 14 из 16 департаментов страны. Среди них такие крупные города, как Леон, Масая, Дирьямба, Матагальпа, Эстели.

Ожесточенные бои идут в южных районах страны, в частности в департаменте Ривас, куда диктатор перебросил дополнительные воинские контингенты и технику, пытаясь остановить успешное наступление повстанцев. Авиация карателей продолжает подвергать бомбардировкам мирное население, применяя напалм и ракеты с клеймом «Сделано в США».

После трех недель почти беспрерывных боев с войсками диктатора патриоты в организованном порядке отошли из рабочих кварталов столицы в г. Масая, расположенный в 30 км от Манагуа. «Мы это сделали потому, что от атак карателей страдало население, а также в целях перегруппировки наших отрядов», — сообщил журналистам представитель ФНОС. Самолеты патриотов нанесли удар по столичному аэропорту «Лас Мерседес», где Сомоса сосредоточил много живой силы и военной техники.

ХАНОЙ. Правительство Социалистической Республики Вьетнам решило признать временное правительство Национального возрождения Никарагуа и выразило готовность установить дипломатические отношения.

(ТАСС, 30 июня).

СОБЫТИЯ ЗА РУБЕЖОМ

КОРРЕСПОНДЕНТЫ ТАСС И АПН ПЕРЕДАЮТ

Мир за неделю

ПЛОДЫ БРАТСКОГО СОТРУДНИЧЕСТВА

В МОСКВЕ состоялось XXXIII заседание сессии Совета Экономической Взаимопомощи. В нем приняли участие представители 12 социалистических стран, ряда других суверенных государств четырех континентов, а также авторитетных международных организаций. На заседании были подведены итоги 30 лет плодотворного братского сотрудничества стран социализма в строительстве нового общества и намечены пути дальнейшего подъема социалистического производства на самые передовые ступени науки и техники в интересах укрепления дружбы между народами, упрочения мира во всем мире.

В приветствии участникам сессии Генеральный секретарь ЦК КПСС, Председатель Президиума Верховного Совета СССР Л. И. Брежнев подчеркнул, что социалистическая экономическая интеграция превратилась в неотъемлемую черту жизни нашего содружества, в мощный и стабильный фактор всестороннего прогресса братских стран. Это, пожалуй, главный политический итог деятельности СЭВ.

В многочисленных откликах на юбилейную сессию СЭВ, поступивших из многих стран мира, подчеркивается, что в отличие от пессимистических высказываний, появившихся накануне открытия в Токио совещания семи ведущих капиталистических стран, особенно по вопросам энергетики, на сессии в Москве был выражен твердый оптимизм по поводу долгосрочных планов развития стран социалистического содружества.

Как отметил в своем выступлении на сессии член Политбюро ЦК КПСС, Председатель Совета Министров СССР А. Н. Косыгин, в короткий исторический срок страны СЭВ превратились в монолитную группу государств с прогрессивной структурой экономики. В них живет лишь десятая часть населения земли, но выплавляется почти каждая третья тонна получаемой в мире стали, производятся две из пяти тонн минеральных удобрений, изготавливается свыше одной четверти металлообрабатывающего оборудования, строится примерно столько же квартир, как в странах «Общего рынка» и США, вместе взятых.

Страны СЭВ оказались единственной промышленно развитой зоной мира, избежавшей тех тяжелых ударов, которые наносит по капиталистической экономике энергетический кризис. В этом сказались и преимущества планового ведения хозяйства, и взятая социалистическими странами долговременная установка на планомерную разработку прежде всего собственных энергоресурсов.

Принятое в итоге юбилейной сессии совместное заявление выражает решимость всех членов социалистического содружества сообща решать стоящие перед ним задачи. Главная из них, как отмечал в своем послании Л. И. Брежнев, — развернуть долгосрочные программы в систему конкретных соглашений, превратить следующие две пятилетки в период интенсивной производственной и научно-технической кооперации.

В ОБСТАНОВКЕ КРИЗИСА И ПРОТИВОРЕЧИЙ

ЕСЛИ юбилейная сессия СЭВ в Москве проходила в атмосфере дружбы и равноправного взаимовыгодного сотрудничества, то совсем в иной обстановке совещались 28 и 29 июня в Токио руководители семи ведущих капиталистических стран — США, Японии, ФРГ, Франции, Англии, Италии и Канады. Над головами приехавших в Токио президентов и премьер-министров, подчеркивала западная печать, нависала мрачная тень жестокого энергетического кризиса.

Отправляясь в Токио для того, чтобы, по выражению «Нью-Йорк таймс», «разработать навигационные карты для преодоления экономических штормов», западные лидеры не скупились на призывы к единству.

На деле, однако, каждый участник токийской встречи стремился обеспечить для себя большую, чем для своих партнеров, долю сокращающихся нефтяных ресурсов. Соединенные Штаты по праву сильного взяли инициативу в свои руки. Перед встречей «семерки» в японской столице были проведены отдельные переговоры между Дж. Картером и премьер-министром Японии М. Охирой. Они собрались для того, возмущенно писала французская газета «Фигаро», чтобы «создать единый фронт США и Японии против Западной Европы».

Соединенные Штаты и Япония действительно отвергли на заседании «семерки» предложение западноевропейских стран заморозить импорт нефти до 1985 года на уровне потребления нефтепродуктов в 1978 году. Западногерманский журнал «Шпигель» по этому поводу заявил: «Политика США в области энергетики остается в глазах их партнеров, как и прежде, империалистической. США не только отбирают у других стран источники энергии путем манипуляций с ценами на своем внутреннем рынке, но пытаются выбрать все подчистую и на мировых рынках. Американцы ведут себя как настоящие разбойники».

Вместе с тем в Токио в порядке «компенсации» были предприняты и попытки сделать соучастниками американского разбоя остальных членов «семерки». С этой целью США выдвинули идею создания блока промышленных стран Запада в противовес организации стран — экспортеров нефти (ОПЕК) с тем, чтобы не допустить повышения ими цен на нефть.

Но эта затея провалилась. Западноевропейские союзники США весьма настороженно встретили американскую инициативу, опасаясь ухудшить свои отношения со странами ОПЕК и тем самым поставить под угрозу поставки из этих стран нефти. Кроме того, и это главное, 13 государств — членов ОПЕК—на своем совещании, проходившем в Женеве также на этой неделе, не дали запугать себя и отвергли американский шантаж. Несмотря на некоторые разногласия, они сумели договориться о повышении цен на нефть в среднем на 35 процентов. Было решено также на следующем совещании ОПЕК в сентябре цены вновь пересмотреть.

США: БОРЬБА ВОКРУГ ОСВ-2

ПРЕЗИДЕНТ США Дж. Картер направил на рассмотрение сената подписанный в Вене на встрече на высшем уровне Договор об ограничении стратегических наступательных вооружений (ОСВ-2). Таким образом положено начало процессу ратификации этого самого важного за весь послевоенный период советско-американского документа. Согласно американской конституции, для ратификации договора необходимо, чтобы за него было подано две трети, или 67 из 100, голосов сенаторов.

В сопроводительном послании сенату Дж. Картер призвал сенаторов ратифицировать договор. С аналогичными призывами выступили и многие видные американские политические и общественные деятели. Заместитель лидера демократического большинства в сенате А. Крэнстон заявил, что подписание Договора ОСВ-2 в Вене представляет собой «историческое достижение» и подчеркнул, что он лично «приложит все силы к тому, чтобы договор был ратифицирован сенатом».

Вместе с тем в кругах, связанных с американским военно-промышленным комплексом, до сих пор есть весьма активные и влиятельные силы, заинтересованные в наращивании ракетно-ядерных вооружений. За последнее время они резко активизировали свою подрывную деятельность.

С отпором попыткам внести в Договор ОСВ-2 такие поправки, которые явно рассчитаны на срыв его вступления в силу, выступил и представитель вашингтонской администрации министр обороны Г. Браун. Он подчеркнул, что Договор ОСВ-2—это тщательно выверенный документ, результат почти семилетних переговоров между двумя странами и он включает в себя компромиссы с обеих сторон. Для того, чтобы внести в договор поправки, отметил Г. Браун, потребовались бы новые переговоры, которые привели бы к отсрочке на годы вступления в силу этого важного документа.

Очевидно, именно эту цель и преследуют американские противники советско-американского сотрудничества. Однако им противостоят большинство американцев и все здравомыслящие американские политические и общественные деятели. «Вступление в силу Договора ОСВ-2, — заявил директор одной из крупнейших общественных организаций США «Американцы — сторонники демократических действий» Л. Шалл,—будет способствовать росту доверия между нашими странами, укреплению дружбы и взаимопонимания между советским и американским народами. Все здравомыслящие американцы видят в договоре конкретный шаг в деле разоружения, обеспечения стабильности и безопасности на планете».

Г. ШИШКИН.
(ТАСС).

Новости из Финляндии

Под советским флагом

Красный флаг с серпом и молотом часто можно видеть в порту финского города Турку. Он полощется на корме заходящих сюда сотни раз в год советских судов, его поднимают почти каждый месяц на построенных здесь по заказу СССР грузовых и пассажирских кораблях.

А недавно огромное красное полотнище жители Турку увидели в небе рядом с сине-белым государственным флагом Финляндии. Знаменосцами над городом были советские спортсмены-парашютисты, принимавшие участие вместе со своими друзьями—летчиками ДОСААФ в большом празднике, посвященном открытию нового аэропорта в Турку. Оборудованный по последнему слову техники, он позволит резко увеличить число внутренних и международных рейсов, в том числе и на Олимпиаду-80 в Москву. О перевозке олимпийских гостей будет заботиться компания «Финнэйр» в сотрудничестве с «Аэрофлотом».

Состязание машин

Хельсинкский дворец «Яахалли» известен далеко за пределами Финляндии как одна из крупнейших арен, где происходят международные соревнования по хоккею и фигурному катанию, баскетболу и волейболу. А в начале нынешнего лета здесь состязались в скорости и поднятии тяжестей машины и станки — экспонаты международной выставки «Транспорт и обработка материалов-79». В залах дворца и на площадках вокруг него экспонировалось разнообразное оборудование и машины, способные перемещать грузы по горизонтали и вертикали, — грузовики и тягачи, лифты и подъемные краны, транспортеры и эскалаторы.

Продукцию советской промышленности представляла здесь фирма «Конела», которая ввозит в Финляндию автомобили разного назначения. На этот раз финны впервые увидели две новые модели грузовиков КамАЗа повышенной подъемности.

А пять других КамАЗов, прибыв из Набережных Челнов в Хельсинки по железной дороге, вновь вернулись затем в СССР, но уже с финскими регистрационными номерами. Эти грузовики были приобретены финскими фирмами, участвующими в сооружении в Карельской АССР Костомукшского горно-обогатительного комбината.

Пригласит «Президент»

Недавно в самом центре Хельсинки состоялся праздник финских строителей на площадке многоэтажной гостиницы «Президент». Строительство вступило в решающую фазу—небоскреб подведен под крышу.

Новый отель, который будет одним из самых современных в стране, примет первых постояльцев в первой половине 1980 года. Среди них будут и советские туристы. Акционерами новой гостиницы являются строительная фирма «Полар», профсоюз строителей Финляндии и туристская фирма «Ломаматка», получившая права и титул генерального агента Олимпиады-80 в Финляндии.

Ю. ХИЛТУНЕН,
корр. АПН.
Хельсинки.

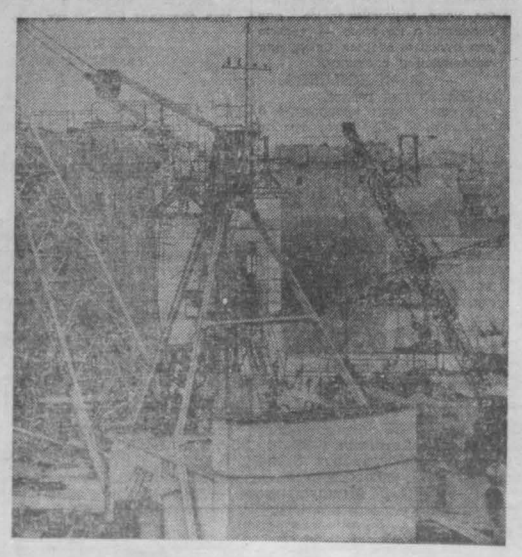

2 июля—третья годовщина образования Социалистической Республики Вьетнам

СРВ. Через Красную реку близ Ханоя сооружается крупнейший в республике мост «Тханглонг». Двадцать миллионов тонн различных грузов будут проходить ежегодно по его железнодорожным и автомобильным путям. Техническое содействие в строительстве этого транспортного объекта общенационального значения оказывает социалистическому Вьетнаму Советский Союз.

НА СНИМКАХ: на строительстве моста «Тханглонг»; пионеры — будущее страны.

Фотохроника ТАСС.

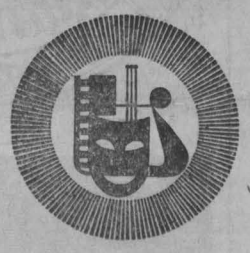

ЧИТИНСКИЙ ОБЛАСТНОЙ ДРАМАТИЧЕСКИЙ ТЕАТР
(в помещении театра оперетты)
ЗАПИСКИ КНЯГИНИ ВОЛКОНСКОЙ. Начало в 19 час. 30 мин.

ФИЛАРМОНИЯ
Большой концертный зал
ГОСУДАРСТВЕННЫЙ ОРДЕНА ТРУДОВОГО КРАСНОГО ЗНАМЕНИ ЦЕНТРАЛЬНЫЙ ТЕАТР КУКОЛ ПОД РУКОВОДСТВОМ НАРОДНОГО АРТИСТА СССР С. В. ОБРАЗЦОВА. НЕОБЫКНОВЕННЫЙ КОНЦЕРТ. Начало в 17 и 20 час.

ДОМ КИНО «МОСКВА». (Большой зал). Цветной широкоформатный художественный фильм КЛЕОПАТРА, две серии (10, 13-30, 17, 20-10).
(Малый зал). Цветной научно-популярный фильм БОЛЬШОЙ ТЕАТР. ДВУХСОТЫЙ СЕЗОН (12-30, 18-30). Цветной художественный фильм БЕЗОТЦОВЩИНА (14-20, 16-10, 20, 21-50). Киносборник мультфильмов НУ, ПОГОДИ! (9-30, 10-30, 11-30).

«ЮБИЛЕЙНЫЙ». МАЛЬЧИК И ОКЕАН (9-40). Американский художественный фильм КЛЕОПАТРА, две серии (11, 14-10, 17-20, 20-30).

«КОСМОС». Новый цветной американский фильм ПОБЕГ (9, 11, 12, 13, 14, 15, 16, 17, 18, 19, 20, 21, 21-40). ЗОЛУШКА (10).

«ПИОНЕР». ПРИНЦЕССА ПОДВОДНОГО ЦАРСТВА (10, 11-30, 13, 14-30). ВЕСЬ МИР В ГЛАЗАХ ТВОИХ (16, 17-40, 19-20, 21).

«АНТОШКА». Киносборник мультфильмов ШАЙБА В ВОРОТАХ (10, 11-20), 12-40, 14, 15-20, 16-40, 18, 19-20).

«ОКТЯБРЬ». ГРАН-ПРИ (15). ШКОЛЬНЫЙ ВАЛЬС (13, 17, 19, 20-50).

«МЕТАЛЛУРГ». ЖЕНЩИНА, КОТОРАЯ ПОЕТ (14, 16, 18, 20).

«ПРОГРЕСС». СЫН ЧЕМПИОНА (10, 14). ТОРГОВКА И ПОЭТ (11-30, 16, 17-50, 19-30, 21-30).

«ЛУЧ». ПРИКЛЮЧЕНИЕ СТАРОГО ПАРОВОЗИКА (13). ЗВЕЗДА НАДЕЖДЫ, две серии (15, 17-50, 20-50).

«КОМСОМОЛЕЦ». ЛИСИЧКА СО СКАЛОЧКОЙ (15). ДИКАЯ ВАРА (17, 19, 21).

ДК СТРОИТЕЛЕЙ. СОЛТИ (15). ЛЕГЕНДА О ДИНОЗАВРЕ (17, 19, 20-40).

ДК ПРОИЗВОДСТВЕННОГО ОБ'ЕДИНЕНИЯ «АЗОТ». ЛЕГЕНДА О ДИНОЗАВРЕ (16, 18, 20).

ДК ШАХТЕРОВ. КОРОНА РОССИЙСКОЙ ИМПЕРИИ, ИЛИ СНОВА НЕУЛОВИМЫЕ (11). ПОБЕГ (14, 16, 18-30, 20-30).

ДК имени 50-летия ОКТЯБРЯ. ПОСЛЕДНИЙ ШАНС (13, 15, 17, 21). ОТЕЦ СЕРГИЙ (19).

ДК КОКСОХИМЗАВОДА. Киносборник мультфильмов АИСТ (15). ОПЕРАЦИЯ «Ы» И ДРУГИЕ ПРИКЛЮЧЕНИЯ ШУРИКА (17, 19, 21).

КЛУБ ВОГ. ВООРУЖЕН И ОЧЕНЬ ОПАСЕН (19—без субтитров).

КЛУБ ГРЭС. КАЛИНА Б. [illegible]НАЯ (15, 17, 19, 21).

2 июля

ЧИТИНСКИЙ ОБЛАСТНОЙ ДРАМАТИЧЕСКИЙ ТЕАТР
(в помещении театра оперетты)
ВОЖАК. Начало в 19 час. 30 мин. 3 июля — МАСКАРАД

ФИЛАРМОНИЯ
Большой концертный зал
В. Лифшиц, М. Кичанова. ТАИНСТВЕННЫЙ ГИППОПОТАМ. Начало в 13 час. **ГОСУДАРСТВЕННЫЙ ОРДЕНА ТРУДОВОГО КРАСНОГО ЗНАМЕНИ ЦЕНТРАЛЬНЫЙ ТЕАТР КУКОЛ ПОД РУКОВОДСТВОМ НАРОДНОГО АРТИСТА СССР С. В. ОБРАЗЦОВА.** НЕОБЫКНОВЕННЫЙ КОНЦЕРТ. Начало в 20 час.

ДОМ КИНО «МОСКВА». (Большой зал). Цветной широкоформатный художественный фильм КЛЕОПАТРА (10, 13-30, 17, 20-10).
(Малый зал). Хроникальный фильм КИНО И СОВРЕМЕННИК (15, 18-30). Цветной художественный фильм ФАНТАСТИЧЕСКОЕ ПУТЕШЕСТВИЕ НА ВОЗДУШНОМ ШАРЕ (9-30, 11-20, 13, 16-30, 20, 21-40).

«ЮБИЛЕЙНЫЙ». БЕЛЫЙ БИМ ЧЕРНОЕ УХО, 1-я серия (9-20). Цветной широкоформатный фильм КЛЕОПАТРА, две серии (11, 14-10, 17-20, 20-30).

«КОСМОС». Цветной американский художественный фильм ПОБЕГ (13, 17, 21). БЕЗБИЛЕТНАЯ ПАССАЖИРКА (11). Новый цветной фильм ВОЗВРАЩЕНИЕ РОБИН ГУДА (9, 10, 12, 14, 15, 16, 18, 19, 20, 21-40 — детям смотреть не рекомендуется).

«ПИОНЕР». ПОХИЩЕНИЕ СКАКУНА (10, 11-50, 13-40, 15-30). СРОЧНЫЙ ВЫЗОВ (17-20, 19-10, 21).

«АНТОШКА». Киносборник мультфильмов ШАЙБА В ВОРОТАХ (10, 11-20, 12-40, 14, 15-20, 16-40, 18, 19-20).

«ОКТЯБРЬ». В ЭТИ ПРЕДВЕСЕННИЕ ДНИ (13, 17, 19, 20-50). ПРЕДАТЕЛЬНИЦА (15).

«МЕТАЛЛУРГ». ПОДАРОК ЧЕРНОГО КОЛДУНА (14). ШКОЛЬНЫЙ ВАЛЬС (16, 18, 20).

«ПРОГРЕСС». ВЕСЬ МИР В ГЛАЗАХ ТВОИХ (10, 11-30, 14, 16, 17-50, 19-30, 21-30).

«ЛУЧ». КОЛЬЦА АЛЬМАНЗОРА (13). ПОСЛЕДНИЙ ШАНС (15, 17, 19, 20-50).

«КОМСОМОЛЕЦ». ЛИСИЧКА СО СКАЛОЧКОЙ (15). ДИКАЯ ВАРА (17, 19, 21).

ДК ШАХТЕРОВ. ПОБЕГ (14, 16, 18-30, 20-30).

ДК имени 50-летия ОКТЯБРЯ. КЛЕОПАТРА, две серии (15, 18, 21).

КЛУБ ГРЭС. НЕЗНАКОМКА, две серии (17-15, 20).

В ОБЩЕСТВЕННОЙ ПРИЕМНОЙ «КУЗБАССА» НА СЛЕДУЮЩЕЙ НЕДЕЛЕ С 10 до 17 ЧАСОВ ПРИНИМАЮТ:

Понедельник — В. В. Марковцев.
Вторник — А. П. Терехов.
Четверг — В. П. Краев.
Пятница — Н. А. Высоцкий.
Суббота — Ф. М. Раздымахо.

В среду с 10 до 13 часов принимает юрист Т. И. Диниевская, с 15 до 17 часов — нотариус Т. Л. Орлова.

Памятные даты

1917 ГОД, ИЮЛЬ.

В Томске состоялся первый съезд горнорабочих Западной Сибири. Большую часть его делегатов—43 из 52—составляли представители угольных копей Кузбасса.

Начало объединению рабочих в профессиональные союзы положили в марте—апреле 1917 года шахтеры Анжеро-Судженских и Кольчугинских копей, рабочие Гурьевского металлургического завода. В мае профсоюзные организации появились на Кемеровском руднике и золотоприисках Мартайги. В июле был организован объединенный союз рабочих и служащих на Кемеровском химзаводе. У истоков профсоюзов Кузбасса стояли такие видные революционеры-большевики, как Франц Суховерхов, Михаил Рабинович, Иван Кудрявцев, Иван Зубовский.

Съезд горнорабочих Западной Сибири высказался за введение на предприятиях рабочего контроля, потребовал закона о восьмичасовом рабочем дне, запрещения труда детей и подростков до 16 лет, введения отпусков для рабочих. Это были первые шаги кузбасских профсоюзов.

Ныне профсоюз—одна из самых массовых организаций трудящихся нашей области, насчитывающая более полутора миллионов человек, объединенных в 27 отраслевых союзов.

1922 ГОД, 29 ИЮЛЯ.

Президиум Щегловского уездного комитета РКП(б) принял постановление об образовании редколлегии уездной газеты «Работник».

Зарождение периодической печати в Кузбассе относится к первым годам Советской власти. Первые газеты нашего края, такие как «Коммуна» (Анжерка), «Вестник шахтера» (Кемеровский рудник), «Трудовой фронт» (Бачаты), имели небольшой формат и выходили один—два раза в неделю. Их тираж в среднем составлял 500—700 экземпляров. Недолгой была и жизнь большинства этих изданий.

10 декабря 1920 года президиум Щегловского уездного комитета партии и горуездком приняли решение об издании уездной газеты «Пролетарское утро». Однако эта газета просуществовала всего несколько месяцев. Несмотря на популярность, она была закрыта из-за нехватки бумаги.

В 1922 году снова возник вопрос об уездной газете. Было принято решение начать издание газеты «Работник». Газета имела формат чуть побольше половины полосы «Правды», выходила один раз в неделю.

В 1923 году газета «Кузбасс» в одном из своих номеров опубликовала заметку под заголовком «Привет младшему собрату». В ней, в частности, отмечалось, что «Работник» стал хорошей крестьянской газетой.

1968 ГОД, ИЮЛЬ.

В Кузбассе побывали участники Международного симпозиума геологов, проходившего в Ленинграде.

В задачу симпозиума входило уточнение границ между силурийскими и девонскими отложениями в земной коре. Как геологические эпохи девон и силур тесно связаны с крупнейшими месторождениями нефти и газа, железных и марганцевых руд, нерудных ископаемых. Уточнение границ между этими слоями дает возможность более точно прогнозировать районы возможных месторождений.

В Кузбассе внимание геологов привлекли известковые карьеры в районе Гурьевска и Салаира.

1969 ГОД, ИЮЛЬ.

Начал работать институт культуры—седьмое по счету высшее учебное заведение Кузбасса.

За годы пятилеток Кузбасс превратился не только в высокоиндустриальный район страны, но и стал крупным культурным центром. Здесь работало шесть профессиональных и 40 народных театров, более 800 клубов и Дворцов культуры, почти 1200 библиотек.

Перед новым вузом ставилась задача подготовки кадров культпросветработников не только для Кузбасса, но и для Алтайского и Красноярского краев, Томской и Новосибирской областей.

Сегодня на факультетах культпросветработы, библиотековедения и библиографии в институте обучаются более 2700 студентов по 13 специальностям.

А. ТИТОВА,
научный сотрудник партархива Кемеровского обкома КПСС.

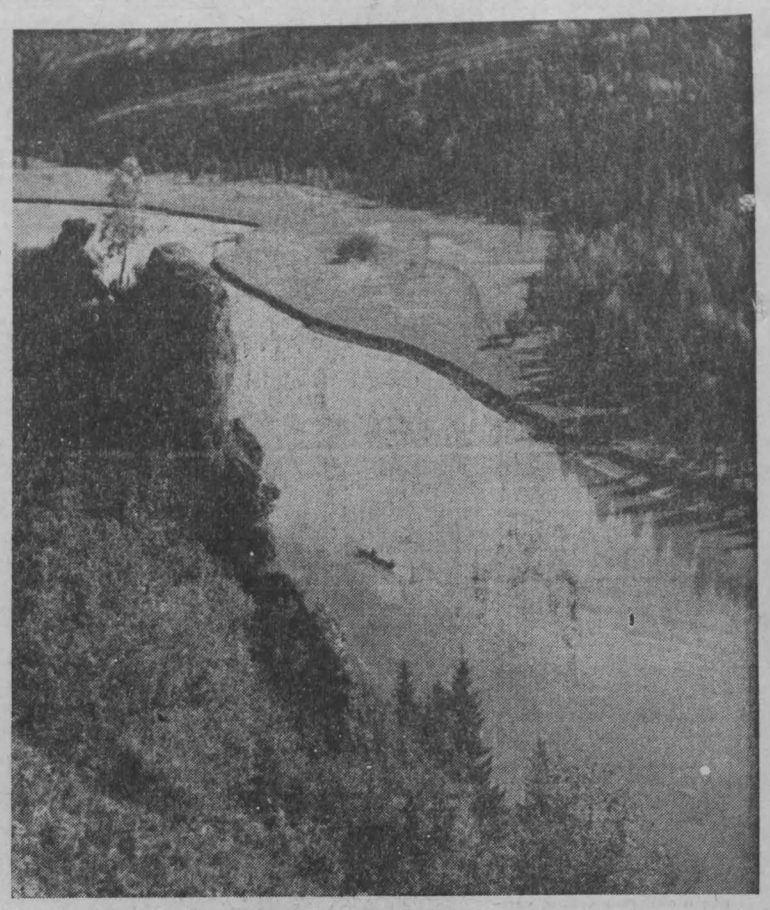

НА МРАССУ. Фото Н. Гусакова.

Беседа астронома

НОВОЕ О МЕРКУРИИ

Когда говорят о планетах, то в первую очередь вспоминают Венеру и Марс. До сих пор не прекращаются дискуссии о существовании жизни на этих планетах. Но вот о Меркурии меньше всего рассказывают популяризаторы астрономии.

Это одна из самых маленьких планет: ее диаметр лишь на 1 400 километров больше диаметра Луны. Свое имя она получила от древнегреческого бога Меркурия, покровителя торговцев. С Земли наблюдать планету очень трудно: Меркурий находится в непосредственном соседстве с Солнцем, в 58 миллионах километров от него. И поэтому почти постоянно теряется в ослепительных солнечных лучах. Только при благоприятном стечении обстоятельств, когда планета удаляется от светила на угловое расстояние 28 градусов, можно увидеть ее в лучах утренней или вечерней зари.

До последнего времени существовало две гипотезы: Меркурий лишен атмосферы и всегда повернут к Солнцу одной и той же стороной; вращение его синхронно с Солнцем. Обе эти «истины», вошедшие в учебники астрономии, оказались ошибочными. Несколько лет тому назад радиолокационные наблюдения Меркурия показали, что на планете бывает день и ночь — меркурианские солнечные сутки длятся около 180 земных и вдвое длиннее меркурианского года.

10 ноября 1973 года советский астроном И. А. Козырев наблюдал в Крымской астрофизической обсерватории сравнительно редкое явление — прохождение Меркурия по диску Солнца. Когда маленький черный диск планеты чуть-чуть заслонил край Солнца, астроном заметил слабо светящийся вокруг планеты ободок. Вот она, атмосфера Меркурия! Судя по величине ободка, толщина воздушной оболочки значительна — около 600 километров.

Конечно, атмосфера Меркурия по сравнению с земной очень разрежена — такая, как у нас на высоте 50 километров. Температурные контрасты на планете рекордные — от плюс 510 градусов на дневной стороне до минус 185—на ночной. На снимках поверхности планеты видны кратеры диаметром от 800 метров до 120 километров.

В первой половине июля 1979 года вечером можно видеть Меркурий в созвездии Рака. Но лучше всего наблюдать планету днем, при солнечном освещении, используя телескоп с удлиненной трубой.

Е. ДОЛГИХ,
директор областного планетария, заслуженный работник культуры РСФСР.

Путешествуйте!

НА ЮГ, НА СЕВЕР

Кемеровский областной совет по туризму и экскурсиям с 4 июля предлагает отпускникам отправиться в путешествие по Грузии, а с 13 июля—в 18-дневное путешествие по Кольскому полуострову.

Первый пункт этого интересного северного маршрута — Мурманск, самый крупный город советского Заполярья. Кроме экскурсий по городу, туристам предлагается посещение морского рыбного порта, знакомство с рыболовными траулерами — плавучими заводами. Из Мурманска — автобусная поездка в Мончегорск — самый молодой и красивый город полуострова.

Туристам интересно будет побывать и на комбинате «Североникель», и в одном из заповедников нашей страны — Лапландском. Заповедник занимает площадь более 160 тысяч гектаров и представляет собой сочетание северных лесов, горных тундр, болот и озер, заселенных многочисленными представителями северной фауны. Биологи и ботаники изучают здесь животный и растительный мир края. Последний пункт путешествия — город Кировск, стоящий в окружении Хибинских гор.

Если вы решили отпуск провести в Кузбассе, то с 11, 12, 13, 14 июля приглашаем вас отдохнуть на турбазе «Юность», что в Кемеровском районе. С 7 и 19 июля всех желающих приглашает на 12-дневный отдых турбаза «Томь» — она в 39 километрах от Кемерова, в сосновом бору, на берегу реки.

З. ЗИМИНА,
старший инструктор облсовета по туризму.
г. Кемерово.

К ПАМЯТНИКАМ ПРИРОДЫ

При выборе маршрута туристического похода важно найти, конечно же, интересные экскурсионные объекты. Памятники природы, например. Немало таких в Горной Шории. Назовем лишь некоторые.

«СПАССКИЕ ДВОРЦЫ». В шести километрах от поселка Спасск, на высоте более 900 метров над уровнем моря, стоят эти скалы. Наиболее живописны первые гряды «дворцов». Высота скальных останцев от 5 до 30 метров, наиболее высокая скала — 45 метров. Большинство скал имеют названия: «Парень в кепке», «Замок», «Зверинец», «Тренировочная».

В трех километрах от первых «дворцов» находятся вторые «дворцы», а в стороне, на другой гряде, находятся скалы, именуемые «Петушками».

Поход к «Спасским дворцам» занимает один—два дня. Протяженность маршрута 20—22 километра. От города Таштагола до поселка Спасск регулярно ходят рейсовые автобусы.

«ВЕРБЛЮЖЬЯ ГРЯДА». В пяти километрах от поселка Шерегеш начинается Шорский хребет, на котором находится немало экскурсионных объектов. Один из них — скальные останцы на склонах горы Курган горного массива Мустага. Местное название этих скал—«Верблюжья гряда». Отдельные скалы тоже имеют свои названия: «Трапеция», или «Скала отцов», «Скала таштагольцев», «Петух».

Продолжительность похода один—два дня, протяженность маршрута 15—16 километров.

Перед отправлением в поход руководитель группы должен выписать маршрутный лист. Походы, которые мы назвали, идут в зачет нормативов комплекса ГТО по туризму, участники похода получают значки «Юный турист» и «Турист СССР».

Ю. ИОНОВ.

В НАРОДЕ ГОВОРЯТ:

◆ Июль — «грозовик», макушка лета.

◆ В июле солнце на зиму, лето — на жару.

◆ Дятлы в лесу слышны — близок дождь.

Минутное **ДЕЛО**

Скоро должны поспевать в садах земляника, красная и черная смородина. Какие нынче прогнозы на урожай этих ягод?

О. КОРНИЛОВА.
г. Кемерово.

Из товарищества садоводов «Мичуринец» областного центра нам сообщили:

— В первых числах июля начнется массовый сбор ягод земляники. В этом году хороший урожай обещают такие популярные у нас сорта, как «заря», «фестивальная», «идун», «жемчужная», «красавица Загорья».

А вот со смородиной дела похуже. Дело в том, что ранеспелые сорта черной смородины нынче даже не цвели: подмерзли плодовые почки. Если и есть где-то ягоды на смородине сортов «Зоя», «голубка», «приморский чемпион», то только в нижних ярусах кустов. Сорта же средних и поздних сроков созревания, такие как «алтайская десертная», «черная Лисавенко», «стахановка Алтая», «память Мичурина», порадуют урожаем.

Красная смородина, как и в прошлые годы, тоже нынче даст хороший урожай.

●

Как правильно пользоваться солнечными лучами, чтобы не повредить здоровью ради красивого загара?

В. МЕЛЬНИКОВА.
г. Новокузнецк.

Ответ врача на эту тему мы нашли в «Краткой энциклопедии домашнего хозяйства» изд. «Советская Энциклопедия», 1979 г.).

Принимать солнечные ванны лучше утром с 7—8 до 12 часов (через полчаса после легкого завтрака), когда воздух менее разогрет. Начинать надо с пяти минут и ежедневно увеличивать время пребывания на солнце на пять минут. Не следует находиться под открытыми лучами солнца более 30 минут, а детям — более 15 минут.

После солнечных ванн рекомендуется обливание, душ или купание, перед которыми надо «остыть», побыв 10—15 минут в тени.

●

В моей родной деревне все грибы подряд и сушат, и жарят, и варят, и солят. Но мне хотелось бы знать, какие грибы идут исключительно для соления, а которые — только для супов и вторых блюд, для маринадов и в сушку.

З. КОНОПЛЕВА.
Ижморский район.

В справочной литературе о кулинарной обработке грибов есть такие советы.

Для сушки пригодны белые грибы, опята, подберезовики и подосиновики.

В маринаде хороши белые грибы, маслята, подберезовики, подосиновики. Для жарения и варки идут белые, моховики, подберезовики, подосиновики, лисички, шампиньоны, опенки, сыроежки, рыжики.

Для засолки годны только рыжики, грузди, волнушки, белянки, валуи, свинушки.

Из дневника синоптика

ГРОЗЫ И ЛИВНИ, ЖАРА И СОЛНЦЕ

Начался самый теплый месяц на всей территории страны. Средняя месячная температура воздуха в июле в Кемеровской области составляет 16—18,5 градуса тепла. В течение 11—15 дней средняя суточная температура бывает + 20 градусов и выше. В июле могут быть очень жаркие дни, когда температура воздуха достигает +35, +39 градусов. Но, несмотря на высокие дневные температуры, по ночам могут наблюдаться похолодания, даже до заморозков. Правда, заморозки в июле — явление очень редкое: за последние 20 лет в Кемеровской области июльские ночные заморозки были отмечены только дважды.

В июле бывает много гроз —в среднем десять дней за месяц. Число дней с осадками в июле меньше, чем в другие месяцы, но по количеству осадков этот месяц стоит на первом месте, так как осадки бывают обычно в виде ливней, и иногда за несколько дней выпадает месячная норма: 60—80 мм, а в предгорных районах—90—135 мм. Особенно обильны дожди в горных районах Кузнецкого Алатау и в Горной Шории.

На реках к началу июля заканчивается весеннее половодье, во второй половине месяца начинается маловодный период. В пору интенсивных дождей наблюдаются кратковременные подъемы уровней воды—дождевые паводки.

Вода в реках прогревается до 20—22 градусов, а в отдельные годы—до 28—30 градусов тепла.

По прогнозу Западно-Сибирского гидрометцентра, в июле нынешнего года температура ожидается преимущественно ночью 10—15 градусов, днем 22—27 градусов. Наиболее жаркая погода ожидается около середины второй и третьей декад: ночью 13—18 градусов, днем 28—33 градуса тепла. В отдельные дни первой декады возможны понижения температуры: ночью до 7—12 градусов, днем до 17—22 градусов тепла.

Месячное количество осадков составит 60—90 мм.

Л. ИНЕШИНА,
старший инженер гидрометбюро.

г. Кемерово.

● ФУТБОЛ

«НИСТРУ» (Кишинев)

2 июля на центральном стадионе «Химик» областного центра «Кузбасс» принимает очередного соперника — команду «Нистру» из Кишинева.

Молдавские футболисты на всесоюзную арену вышли в 1950 году, когда кишиневская команда «Буревестник» (такое название тогда носил коллектив) была включена в число участников класса «Б».

Пять лет понадобилось кишиневцам, чтобы сменить в 1956 году прописку на класс «А». В высшей лиге «Молдова» (новое наименование клуба) выступала подряд девять лет. В неудачном для команды чемпионате 1964 года, заняв последнее место, она покинула «избранное» общество и переселилась в младший класс—вторую лигу класса «А».

В 1970 году при реорганизации системы розыгрыша первенства Союза, «Молдову» как команду союзной республики включают в созданную тогда первую лигу класса «А». Заняв в 1973 году второе место в турнире первой лиги, «Нистру» (бывшая «Молдова») после четырехлетнего перерыва опять в рядах участников высшей лиги. Здесь кишиневцы удержались лишь сезон 1974 года.

Для этого клуба задача выхода в высшую лигу, судя по нынешнему составу, пока что маловероятна. Команду покинули ведущие хавбеки В. Павлов и Ю. Каюров, форвард В. Афонин. Полученное же пополнение — А. Сарайкин из московского «Торпедо», А. Куцаев из «Днепра», С. Сырбу из второй лиги, воспитанники республиканских команд И. Строганов и С. Карманов не обладают еще опытом. Состав «Нистру» достаточно молод, средний возраст игроков 23 года. У команды нет ярко выраженного лидера. 16 мячей в ворота соперников провели девять футболистов.

Старший тренер «Нистру» — заслуженный тренер Молдавской ССР, мастер спорта В. П. Кириченко. С «Кузбассом» кишиневцы встречались в первой лиге 12 раз. Четыре победы у «Кузбасса», восемь — у «Нистру», ничьих не было.

Д. НАСОНКИН.

г. Кемерово.

ПЕРВАЯ ЛИГА

ПОЛОЖЕНИЕ НА 1 ИЮЛЯ

	И	В	Н	П	М	О
«Шинник»	21	14	6	1	28-6	34
«Карпаты»	20	13	4	3	39-17	30
«Уралмаш»	21	11	4	6	29-19	26
«Памир»	20	11	3	6	25-17	25
«Факел»	20	10	5	5	31-22	25
«Кубань»	20	9	6	5	28-21	24
«Торпедо»	21	8	7	6	20-19	23
«Нистру»	21	6	11	4	19-17	23
«Жальгирис»	21	7	8	6	23-22	22
«Днепр»	21	7	7	7	27-29	21
«Спартак» Ор.	21	9	2	10	28-23	20
«Кузбасс»	21	9	2	10	20-23	20
«Металлист»	21	8	4	9	15-25	20
«Терек»	21	7	6	8	26-29	20
«Спартак» И.-Ф.	21	7	6	8	17-23	20
СКА	21	6	7	8	24-21	19
«Спартак» Нл.	21	6	6	9	21-23	18
«Таврия»	21	6	6	9	14-23	18
«Алга»	21	6	5	10	19-31	17
«Звезда»	21	5	7	9	17-20	17
«Колхозчи»	21	4	8	9	18-27	16
«Металлург»	21	5	5	11	29-36	15
«Трактор»	21	4	7	10	9-22	15
«Динамо»	21	4	4	13	19-30	12

СПОРТИВНЫЙ КАЛЕНДАРЬ

1 июля. Белово. Многоборье ГТО. Первенство города на призы газеты «Комсомольская правда».

2—4 июля. Юрга. Первенство по многоборью ГТО среди детских спортивных коллективов.

2—9 июля. Киселевск. Русские шашки. Первенство области среди юношей.

3—6 июля. Прокопьевск. Пулевая стрельба. Чемпионат Кузбасса в зачет легней спартакиады области.

4 июля. Анжеро-Судженск. Первенство города по легкой атлетике.

5—8 июля. Киселевск. Чемпионат Кузбасса по легкой атлетике.

5—10 июля. Новокузнецк. Судомоделирование. Первенство восточной зоны.

6—8 июля. Юрга. Автокросс. Чемпионат области.

6—8 июля. Белово. Подводное ориентирование. Чемпионат области.

12—22 июля. Новокузнецк. Зона России по регби.

13—15 июля. Юрга. Многоборье ГТО на призы газеты «Комсомольская правда».

14—15 июля. Белово. Городки. Первенство города.

19—22 июля. Белово. Чемпионат области по судомодельному спорту среди яхт.

19—24 июля. Кемерово. Футбол. Соревнования в зачет летней спартакиады облсовета.

28—29 июля. Кемерово. Гонки по гаревой дорожке. 1/4 финала чемпионата СССР.

29 июля. Кемерово. Спортивный праздник, посвященный Дню Военно-Морского Флота СССР.

29 июля. Кемерово (площадь им. Пушкина). Показательные выступления служебных собак.

СОВЕТУЕТ АГРОНОМ

ЧТОБЫ СБЕРЕЧЬ УРОЖАЙ

Идет месяц первого ягодного урожая в садах. Главная задача сегодня—сохранить ягоды от поражения серой гнилью. Это заболевание, во влажные периоды лета быстро прогрессирует. И, чтобы сократить потери урожая от него, нужно сейчас замульчировать почву соломенной резкой, закрыть бумагой. Хороший эффект может дать даже такой злостный сорняк, как пырей, который также можно использовать в виде мульчи.

Если все же серая гниль начнет развиваться, то можно порекомендовать садоводам новое средство: опрыскивание ягод раствором йода из расчета 40 капель 5-процентной настойки на десять литров воды.

Нынешнее лето еще раз должно убедить садоводов в том, что черную смородину надо иметь на участке разных сортов: и ранних, и средних, и поздних. Предпочтение надо отдавать сортам «алтайская десертная», «черная Лисавенко», «стахановка Алтая». Они позже цветут, не попадают под возвратные весенние заморозки и ежегодно хорошо плодоносят.

Красная смородина в этом году во многих садах поражена на личинками пилильщиков. При обнаружении личинок пилильщика в первых числах июля еще не поздно обработать кусты однопроцентным энтобактерином.

Ожидается нынче хороший урожай крыжовника. Однако ежегодно большое количество его теряется из-за значительного поражения мучнистой росой. Рано еще говорить о тех опытах, которые проводят некоторые наши садоводы, но уже сейчас можно посоветовать проводить опрыскивание пораженных кустов следующим составом: 50 г кальцинированной соды и 5 г (не более!) марганцевокислого калия на десять литров воды.

Яблони в этом году будут отдыхать, так как в прошлом году они дали высокий урожай. К тому же яблони штамбовой формы в большинстве своем подмерзли. Это относится в основном к сортам уральской и алтайской селекции. Более устойчивыми оказались красноярские сорта. Неплохой урожай даст «Аленушка», если плоды сохранить от парши, для чего следует применить внекорневые подкормки или попросту опрыскивание 0,5-процентным раствором мочевины.

Л. КОТЛУБОВСКАЯ,
старший агроном товарищества садоводов «Мичуринец».

г. Кемерово.

ПОГОДА

Гидрометбюро сообщает.

1—2 июля ожидается переменная облачность, местами кратковременный дождь, гроза. Ветер южный 10—15 метров в секунду. Температура ночью 8—13, днем 18—23 градуса тепла.

Редактор Н. А. БУРЫМ.

Адрес редакции и издательства: 650630, ГСП, г. Кемерово-99, ул. Ноградская, 3. Телефоны: приемной редактора 6-69-74, заместителей редактора 6-65-74, 6-70-82, ответственного секретаря 6-68-81, зам. ответственного секретаря 6-65-63, отделов редакции: партийной жизни 6-61-83 и 6-02-08, пропаганды 6-66-73, 6-44-22, Советов народных депутатов 6-64-84, тяжелой индустрии 6-69-44, 95-51-02 6-62-37, химической и легкой промышленности 6-65-86, 6-38-49, сельского хозяйства 6-67-82 и 6-90-71, культуры 6-62-01, 6-47-44, строительного 6-67-46 и 6-02-00, писем и рабселькоров 6-90-52, 6-78-97, 6-87-68, 6-60-72; информации и спорта 6-82-61, 95-58-76, 6-62-37, еженедельника «Панорама» 6-63-02, объявлений 6-68-72, фотокорреспондентов 6-90-63, приема информации 6-28-85, общественной приемной 6-66-52, бухгалтерии 6-89-53, директора издательства 6-69-23. Собственные корреспонденты в Новокузнецке — 7-02-04, Прокопьевске — 2-17-34, Ленинске-Кузнецком — 2-03-21, Белове — 2-01-43, Междуреченске — 33-04, Юрге — 2-06-09.

ОП 01428. Типография издательства «Кузбасс». 1 Индекс 51901. Заказ № 151.