Кемеровская областная научная библиотека
Газетно-журнальный фонд

Пролетарии всех стран, соединяйтесь!

КУЗБАСС

ОРГАН КЕМЕРОВСКОГО ОБКОМА КПСС И ОБЛАСТНОГО СОВЕТА НАРОДНЫХ ДЕПУТАТОВ

Газета основана в январе 1922 года

№ 133 (16764).

СУББОТА, 9 ИЮНЯ 1979 года.

Цена 2 коп.

В НОМЕРЕ

● Дружбе крепнуть!
● Распространение передового опыта на предприятиях области.
● Завершается весенняя страда земледельцев. 1 стр.
● Письма читателей. 2 стр.
● Публицистическая хроника строительства Крапивинского гидроузла. 4 стр.

В ОБЛАСТНОМ КОМИТЕТЕ КПСС

Бюро обкома КПСС рассмотрело вопрос о работе профсоюзных организаций по распространению передового опыта на предприятиях угольной промышленности и энергетики.

В постановлении отмечается, что комитеты профсоюзов, руководители предприятий угольной промышленности и энергетики, выполняя решения XXV съезда КПСС, проводят определенную организаторскую и массово-политическую работу, направленную на широкое распространение передового опыта.

На предприятиях угольной промышленности и энергетики для изучения и распространения передового опыта проводятся научно-технические и экономические конференции, общественные смотры методов и приемов труда, конкурсы мастерства по профессиям. Опыт работы передовых предприятий, новаторов производства широко освещается в печати. О них рассказывается по радио и телевидению, в информационных листках, специальных плакатах и брошюрах, создаются научно-популярные кинофильмы, раскрывающие передовые методы организации труда и производства. Особое значение для распространения передового опыта получило движение наставников.

В угольной промышленности и на электростанциях области созданы 5 всесоюзных, 45 отраслевых постоянно действующих школ передового опыта. В результате широкого использования передового опыта и коллективного наставничества 105 комплексно-механизированных бригад добывают тысячу и более тонн угля в сутки из одного забоя. В прошлом году 28 коллективов добыли по 500 и более тысяч тонн угля, а два, возглавляемые тт. Девятко и Смирновым, преодолели миллионный рубеж.

На предприятиях энергетики снижен на один грамм удельный расход топлива на киловатт-час электроэнергии, что дало возможность сэкономить 28,4 тысячи тонн условного топлива, 16,5 миллиона киловатт-часов электроэнергии, увеличены межремонтные сроки работы котлов и турбин.

Вместе с тем, говорится в постановлении, областной совет, территориальные комитеты профсоюзов, руководители производственных объединений и предприятий еще недостаточно уделяют внимания широкому внедрению в производство достижений науки и техники, изучению и распространению опыта передовиков и новаторов, не полностью используют возможности школ коммунистического труда по изучению передового опыта, систему подготовки и повышения квалификации рабочих и инженерно-технических работников, направления их на родственные предприятия, подготовку и проведение конференций, тематических выставок, встреч новаторов, конкурсов, показ передовых приемов и методов труда непосредственно на рабочих местах.

Ряд созданных школ работает на низком уровне. Без необходимой подготовки проводятся школы в бригаде т. Романцова на шахте «Юбилейная», на Кемеровской ТЭЦ.

Хозяйственные руководители мало проявляют заботы об изучении и внедрении опыта коллективов—победителей Всесоюзного социалистического соревнования. Нередки случаи, когда ценные почины не находят поддержки и широкого распространения.

В вопросах организации их работы еще не изжиты элементы формализма. Хозяйственные руководители шахт «Высокая», «Дальние горы», «Ягуновская», их комитеты профсоюзов практически устранились от организации работы школ передового опыта, недостаточно уделяют внимания изучению, пропаганде и распространению достижений лучших трудовых коллективов, передовиков производства, инициаторов соревнования.

На ряде предприятий энергетики изучение передового опыта в школах сводится к констатации и обобщению показателей работы коллективов смен, бригад, не раскрываются пути и методы достижения лучших результатов.

Руководители предприятий угольной промышленности и энергетики не приняли исчерпывающих мер для выполнения постановления бюро обкома КПСС от 25 мая 1976 года «Об инициативе бригады Героя Социалистического Труда Г. Н. Смирнова с шахты «Юбилейная» и Новокузнецкого шахтопроходческого управления треста «Кузбассешахтопроходка» по коллективному наставничеству», недооценивают его роль.

В прошлом году из 140 очистных и подготовительных бригад, имеющих договоры по коллективному наставничеству, 49 сами не справились с выполнением плана.

Существенные недостатки в распространении передового опыта, работе школ имеются и в других отраслях народного хозяйства.

Для широкой пропаганды и распространения передового опыта не в полной мере используются возможности печати, радио, телевидения, центры научно-технической информации, Всесоюзного общества изобретателей и рационализаторов, отраслевые научно-технические общества.

Горкомы, райкомы партии, первичные партийные организации недостаточно уделяют внимания совершенствованию стиля и методов деятельности профсоюзных организаций, не приняли действенных мер по выполнению постановления ЦК КПСС «О работе Карагандинского обкома партии по выполнению решений XXV с'езда КПСС о партийном руководстве профсоюзными организациями и повышении их роли в хозяйственном и культурном строительстве».

Бюро обкома КПСС обязало облсовпроф, теркомы профсоюзов, руководителей производственных объединений и предприятий угольной промышленности и энергетики устранить указанные недостатки. Считать одной из главных задач широкое изучение, обобщение и внедрение опыта передовых коллективов, распространение инициативы новаторов, их приемов и методов труда, принятие действенных мер по максимальному использованию внутрихозяйственных резервов, достижение наивысших результатов при наименьших затратах. Проявлять постоянную заботу об улучшении качественных показателей, развивать творческую активность трудящихся в деле ускоренного внедрения новой техники и технологии и на этой основе добиваться более высоких темпов роста производства, улучшения качества работ, повышения производительности труда, безусловного выполнения государственных планов и социалистических обязательств.

Облсовпрофу, комитетам профсоюза рабочих электростанций, электротехнической и угольной промышленности, руководителям производственных объединений и предприятий предложено выработать четкую систему по изучению и распространению передового опыта. На предприятиях — победителях социалистического соревнования организовывать школы передового опыта для всех категорий рабочих и руководителей, вести широкую пропаганду их достижений.

Продолжить работу по дальнейшему распространению опыта коллектива Западно-Сибирского металлургического завода по досрочному вводу и быстрейшему освоению проектной мощности и проектных технико-экономических показателей, а также шахтерских бригад — инициаторов соревнования за максимальную нагрузку на забой, комплекс, машину, механизм, опыта ростовчан «Работать без отстающих». Больше внимания уделять развитию движения коллективного наставничества, заключению договоров с предприятиями-смежниками, бригадному подряду.

Облсовпрофу совместно с обкомом ВЛКСМ следует уделить особое внимание совершенствованию форм и методов трудового воспитания молодежи, обучению передовым методам и приемам труда молодых рабочих, руководителей молодежных коллективов, созданию на базе лучших комсомольско-молодежных бригад постоянно действующих школ передового опыта.

Профсоюзным комитетам и хозяйственным руководителям всех отраслей народного хозяйства области рекомендовано шире развернуть социалистическое соревнование среди коллективов бригад, участков, цехов за повышение эффективности производства и качества работы, движение за коммунистическое отношение к труду. Руководствуясь решениями ноябрьского (1978 г.) Пленума ЦК КПСС, устранять формализм в руководстве соревнованием, добиваться заинтересованности каждого трудящегося в улучшении своей работы. Предусматривать в социалистических обязательствах внедрение передового опыта, полнее использовать моральное и материальное стимулирование. На основе личных творческих планов направлять усилия специалистов, инженерно-технических работников и рабочих на всемерное повышение технического уровня производства, создание условий для успешного внедрения новой техники и технологии, достижений науки, передового опыта. Добиться дальнейшего сокращения объемов ручного труда, снижения трудоемкости работ, улучшить состояние техники безопасности, снизить аварийность забоев, машин и механизмов.

Для более широкого распространения и внедрения передового опыта следует полнее использовать школы коммунистического труда, конкурсы профессионального мастерства, стажировки, общественные смотры резервов производства, повысить роль технических советов, научно-технических обществ, организаций изобретателей и рационализаторов, Домов научно-технической информации.

Шире практиковать проведение конференций, тематических выставок, встреч новаторов, конкурсов, показ передовых приемов и методов труда непосредственно на рабочих местах.

Бюро обкома КПСС потребовало от центра научно-технической информации более конкретно и целенаправленно пропагандировать передовой опыт.

Горкомы, райкомы партии и первичные партийные организации обязаны постоянно повышать роль и ответственность профсоюзных комитетов, хозяйственных руководителей для широкого привлечения трудящихся к управлению производством. Поднять роль трудовых коллективов в разработке и осуществлении планов социального развития, повышения политической сознательности, культуры и профессионального мастерства трудящихся.

Всемерно совершенствовать руководство первичными, цеховыми профсоюзными организациями и профгруппами, повышать их ответственность за состояние дел по распространению передового опыта. Развивать активность рабочих и служащих в обсуждении и решении вопросов хозяйственной деятельности и общественно-политической жизни.

Установить контроль за работой школ коммунистического труда и передового опыта, шире использовать возможности газет, радио и телевидения для мобилизации коллективов на выполнение государственного плана и социалистических обязательств.

Запуск индийского спутника советской ракетой-носителем

Сообщение ТАСС

В соответствии с программой сотрудничества между СССР и Республикой Индией в области исследования и использования космического пространства в мирных целях 7 июня 1979 года в Советском Союзе с помощью советской ракеты-носителя осуществлен запуск второго индийского спутника «Бхаскара».

Спутник предназначен для исследования природных ресурсов Земли с помощью телевизионной аппаратуры и микроволновых радиометров, разработанных и изготовленных специалистами Индии.

Спутник создан при научно-технической помощи Советского Союза. В подготовке спутника к запуску принимали участие специалисты Индии.

Управление полетом спутника проводит оперативная группа специалистов Советского Союза и Индии.

Установленная на спутнике аппаратура работает нормально.

Прием информации со спутника «Бхаскара» осуществляется наземными станциями СССР и Индии.

В ПОЛИТБЮРО ЦК КПСС, ПРЕЗИДИУМЕ ВЕРХОВНОГО СОВЕТА СССР, СОВЕТЕ МИНИСТРОВ СССР

ОБ ИТОГАХ ВИЗИТА ПАРТИЙНО-ПРАВИТЕЛЬСТВЕННОЙ ДЕЛЕГАЦИИ СССР В ВЕНГЕРСКУЮ НАРОДНУЮ РЕСПУБЛИКУ

7 июня Политбюро ЦК КПСС, Президиум Верховного Совета СССР, Совет Министров СССР рассмотрели итоги состоявшегося 30 мая — 1 июня 1979 г. визита в Венгерскую Народную Республику партийно-правительственной делегации СССР, возглавляемой Генеральным секретарем ЦК КПСС, Председателем Президиума Верховного Совета СССР Л. И. Брежневым.

Политбюро ЦК КПСС, Президиум Верховного Совета СССР, Совет Министров СССР полностью одобрили деятельность делегации и выразили глубокое удовлетворение результатами визита.

Переговоры с первым секретарем ЦК ВСРП Я. Кадаром и другими венгерскими руководителями закрепляют и развивают тесные плодотворные связи между КПСС и ВСРП, СССР и ВНР. Совместное заявление, принятое в Будапеште, представляет собой насыщенную программу дальнейшего углубления советско-венгерского сотрудничества во всех важнейших областях. Важный элемент этой программы — активное участие СССР и ВНР в коллективной работе стран — членов СЭВ по развитию социалистической экономической интеграции.

Дружба, органическое единство взглядов и действий Советского Союза и народной Венгрии выступают как влиятельный фактор укрепления позиций социалистического содружества, упрочения международной безопасности в Европе и во всем мире.

Визит советской партийно-правительственной делегации стал новым веским свидетельством глубокой приверженности Советского Союза и Венгрии политике разрядки и мирного сотрудничества, их готовности совместно с другими братскими странами добиваться обуздания гонки вооружений, радикального оздоровления международного политического климата.

Весьма важно, что Советский Союз и Венгерская Народная Республика полны решимости и впредь прилагать усилия для расширения мер доверия и осуществления военной разрядки на европейском континенте и созыва с этой целью общеевропейской конференции на политическом уровне с участием США и Канады. Социалистические страны — участницы Варшавского Договора ждут конструктивного отклика на это свое предложение от всех заинтересованных государств.

Политбюро ЦК КПСС, Президиум Верховного Совета СССР, Совет Министров СССР высоко оценили энергичную поддержку со стороны ВНР, равно как и других социалистических стран, предстоящей советско-американской встречи на высшем уровне и ожидаемого заключения договора об ограничении стратегических наступательных вооружений (ОСВ-2).

С удовлетворением отмечалось, что Венгрия разделяет принципиальную позицию Советского Союза относительно переговоров с Китаем. Серьезный и позитивный советско-китайский диалог отвечал бы интересам развития процесса разрядки напряженности, придания ему всеохватывающего характера. Для этого, разумеется, потребуется конструктивное отношение к проведению переговоров и китайской стороны.

Политбюро ЦК КПСС, Президиумом Верховного Совета СССР, Советом Министров СССР даны указания соответствующим министерствам и ведомствам принять практические меры по реализации договоренностей о развитии советско-венгерского сотрудничества в различных областях.

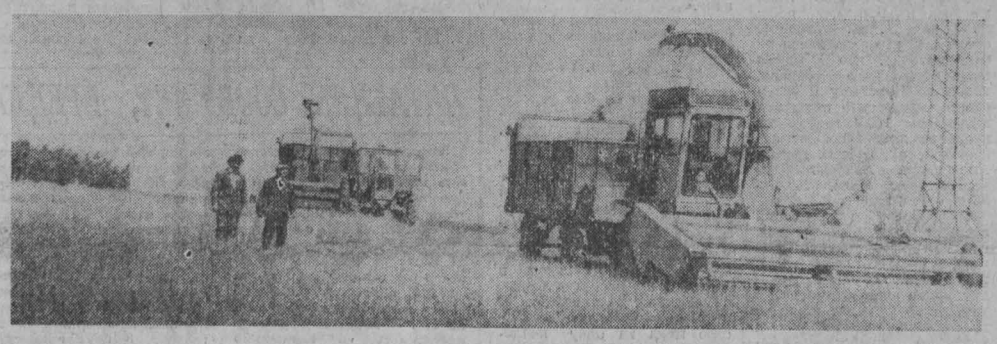

У инициаторов соревнования

РАБОЧАЯ ГАРАНТИЯ

Директор совхоза «Сосновский» И. Я. Королев был одним из участников беседы за круглым столом газеты «Кузбасс» и областной студии телевидения. Вместе со всеми он подписал открытое письмо ко всем работникам растениеводства области, которое призвало развернуть массовое соревнование за получение высокого урожая, создание надежной кормовой базы для животноводства.

Сосновцы верны слову. Они одними из первых в области приступили к заготовке кормов.

Угром 6 июня рабочие кормоцеха прикрепили над агрегатом лозунг: «Качеству кормов — рабочую гарантию».

В этот день цех по приготовлению брикетов и гранул из травяной муки в совхозе «Сосновский» приступил к работе. На косовицу озимой ржи выехали две машины — КУФ-1,8 и комбайн КСК-100.

Первые укосы делают опытные механизаторы Николай Клевцов и Василий Атучин. Сначала и у них не все получается. То земля подмешивается к зеленой массе, то масса не подается в тележку. Но постепенно настроились, и работа пошла ходом.

Разговариваем с начальником кормоцеха В. А. Стройкиным об особенностях начала нынешнего сезона заготовки кормов.

— В прошлом году начали косовицу тоже 6 июня, но зеленая масса тогда была побогаче,—рассказывает он.— Нынче сказалась затяжная весна. Но мы все-таки решили начинать. Перерастет рожь, придется на сенаж убирать, а ему цена меньше. После ржи пойдут в дело однолетние травы. Нам заготовить меньше, чем в прошлом году, 2 040 тонн, нельзя.

Инженер по сельхозмашинам Е. Р. Кузнецов поясняет систему расстановки техники:

— Эти машины будут работать здесь до заготовки сенажа, после чего запустим жатку с шириной захвата 4,9 метра, а подбирать за ней будут КУФы. Производительность обеспечим высокую. На отвозке массы — два трактора с четырьмя—пятью тележками.

Как только первые тележки с сырьем прибыли к агрегату, внимание всех переключилось туда. Забегали машинисты Сергей Янышев и Сергей Горбачев. Потянуло душистым запахом сушеной травы.

Возле кормоцеха агроном Л. Д. Валишевский, экономист В. М. Ростовцев, зоотехник А. К. Киселев.

— План цеху доведен такой же, как и в прошлом году,—1 600 тонн, — говорит В. М. Ростовцев. — Но люди заинтересованы его перекрыть. Ведь за сверхплановую продукцию они получают хорошую доплату. Получают они премии и за высокое качество кормов.

Коллективу кормоцеха доведены лимиты на расход горючего и электроэнергии, что существенно влияет на себестоимость продукции. Так, в прошлом году центнер муки обошелся совхозу в 8,92 рубля, при плановой себестоимости 9,46.

— Как намерены контролировать качество? — спрашиваю А. К. Киселева.

— За качеством следят работники зооветслужбы. Регулярно берут пробы в каждой смене. В прошлом году качество было неплохое, однако отдельные партии не отвечали нашим требованиям. Нынче у машинистов опыта накопилось больше. Это самая лучшая гарантия производства хороших кормов.

В минувшую зимовку совхоз скормил около 1 500 тонн гранул и брикетов, на условную голову — по килограмму в день. В итоге — здоровый молодняк, здоровое стадо, высокие удои.

Кормозаготовительная страда сосновцев набирает темпы. До самых снегов в две смены — с шести утра до двух часов ночи — будут гудеть машины в цехе, готовить витамины на зимовку.

Б. ХИМИЧ.

НА СНИМКАХ: машинисты Сергей Янышев и Сергей Горбачев; агрегаты, обеспечивающие сушилки зеленой массой.

Фото автора.

Новокузнецкий район.

ДНЕВНИК ПОЛЕВЫХ РАБОТ

По данным управления сельского хозяйства облисполкома, на 7 июня совхозы, колхозы и тресты завершили сев на 970,5 тысячи гектаров. План посева зерновых и зернобобовых культур выполнен на 94,4, посадки картофеля — на 83,8, овощей — на 67,1, кукурузы — на 35,3 процента.

Ход основных полевых работ в районах характеризуется такими показателями (в первой колонке — выполнение плана посадки картофеля, во второй — овощей, в третьей — кукурузы, в процентах):

Прокопьевский	93,7	67,1	60,3
Новокузнецкий	92,6	74,6	57,8
Беловский	91,9	76,4	41,1
Юргинский	89,3	53,5	16,6
Тяжинский	87,8	—	35,7
Промышленновский	86,8	31,2	40,0
Топкинский	86,5	74,0	12,8
Трест совхозов «Кузбассугля»	83,6	69,0	36,5
Мариинский	83,0	60,9	14,2
Кемеровский	81,1	61,6	33,9
Ленинск-Кузнецкий	77,5	52,1	63,3
Чебулинский	73,6	14,0	38,0
Тисульский	71,4	33,3	10,6
Крапивинский	71,0	10,8	24,5
Яйский	68,8	50,0	35,3
Ижморский	62,4	45,4	31,9
Яшкинский	42,6	60,1	19,4

Прибавка на посадке картофеля за сутки составила 1 174 гектара — 4,1 процента, гораздо меньше имеющихся возможностей. Овощи посажены на 264 га, кукуруза посеяна на 15,4 тысячи гектаров. Большинство районов развернуло посев корнеплодов. Ими занято 1 142 гектара.

Указ Президиума Верховного Совета РСФСР

О ПРИСВОЕНИИ ПОЧЕТНОГО ЗВАНИЯ ЗАСЛУЖЕННОГО МЕТАЛЛУРГА РСФСР РАБОТНИКАМ ПРЕДПРИЯТИЙ ЧЕРНОЙ МЕТАЛЛУРГИИ

За заслуги в области металлургии присвоить почетное звание

заслуженного металлурга РСФСР

Гилеву Леониду Николаевичу — мастеру рельсобалочного цеха Кузнецкого металлургического комбината имени В. И. Ленина, Кемеровская область.

Костычеву Владимиру Михайловичу —старшему вальцовщику Кузнецкого металлургического комбината имени В. И. Ленина, Кемеровская область.

Хореву Михаилу Тимофеевичу —сталевару Кузнецкого металлургического комбината имени В. И. Ленина, Кемеровская область.

Председатель Президиума Верховного Совета РСФСР М. ЯСНОВ.

Секретарь Президиума Верховного Совета РСФСР Х. НЕШКОВ.

Москва, 7 июня 1979 г.

ВЕСТИ СО СТРОЕК

ЭТО ТОЖЕ РАСТОЧИТЕЛЬСТВО

За последние годы в городе и области построено 16 автозаправочных станций, нефтеемкостей на 50 тысяч кубометров. Реализация горюче-смазочных материалов через нефтебазы и автозаправочные станции возросла на 900 тысяч тонн. Однако автозаправочные станции еще перегружены.

Для улучшения обеспечения нефтепродуктами в Кировском районе запланировано строительство автозаправочной станции. Объект — пусковой нынешнего года, а за пять месяцев генподрядное третье управление треста «Кемеровопромстрой» не освоило здесь ни рубля. Котлованы, выкопанные в прошлом году, обвалились, а резервуарные емкости, не смонтированные в свое время, валяются на стройплощадке.

Между тем в Кировском районе более тысячи государственных автомашин, а ближайшая станция — в семи километрах. На заправку шофер тратит не только лишнее время на дорогу, но и горючее...

Н. ЗОТОВ,
директор Кемеровской нефтебазы.

г. Кемерово.

Совещание в обкоме КПСС

В обкоме КПСС состоялось двухдневное совещание председателей партийных комиссий при горкомах и райкомах партии. Обсуждались вопросы дальнейшего укрепления партийной и государственной дисциплины.

На совещании выступил первый секретарь обкома партии Л. А. Горшков.

К СВЕДЕНИЮ ДЕПУТАТОВ ОБЛАСТНОГО СОВЕТА

Кемеровский облисполком извещает, что 20 июня 1979 года в 10 часов в зале заседаний областного Совета созывается десятая сессия Кемеровского областного Совета народных депутатов шестнадцатого созыва с повесткой дня:

1. О состоянии и мерах улучшения содержания и эксплуатации жилого фонда и развитии коммунального хозяйства в городах и районах области.

2. Отчет о работе постоянной комиссии областного Совета народных депутатов по дорожному строительству, транспорту и связи.

ПИСЬМА

...Внимательно относиться ко всем поступающим в редакцию письмам, регулярно публиковать мнения трудящихся по внутренним и международным вопросам, обзоры писем, привлекать для анализа и комментирования редакционной почты партийных, советских, хозяйственных руководителей.

(Из постановления Центрального Комитета КПСС «О дальнейшем улучшении идеологической, политико-воспитательной работы»).

Сто строк на важную тему

СОЛНЕЧНАЯ СИСТЕМА

Одна наша читательница, рассказывая о теплой семейной атмосфере, назвала дружбу и доброе согласие родителей «солнечной системой» семьи. Какова эта система, такова и жизнь домочадцев.

Семья — одна сторона нашего общественного бытия, а другая, не менее важная для каждого из нас, — наш трудовой коллектив. Согласитесь, и здесь, как в семье, существует своя солнечная система. Теплая или безрадостная—это зависит в основном от тех, кто коллективом руководит.

Единой дружной семьей живут трудящиеся Анжеро-Судженского стекольного завода. Царит здесь атмосфера доброжелательности и требовательности друг к другу, четкой дисциплины и доверия.

На просьбу охарактеризовать свой коллектив одним словом секретарь парткома завода Виктор Иванович Макаркин сказал: «Мобильный».

Какое емкое слово! Мобильный — значит подвижный, легкий на подъем, чутко реагирующий на все.

Нынче сложилась тяжелая обстановка на этом заводе с поставками основного сырья. Три раза приходилось останавливать производство: не было песка, а без него не выплавишь стекла. Долг коллектива перед государством составил уже 820 тысяч рублей. И вот сырье поступило в достатке. Надо было суметь только организовать коллектив, сделать каждому все, зависящее от него, чтобы наверстать время и ликвидировать долг.

Состоялось общезаводское собрание партийно-хозяйственного актива. Прошли собрания по цехам, всем производственным подразделениям. Люди поняли свою задачу и мобилизовались, в апреле и мае дали отличные результаты.

Руководит Анжеро-Судженским стекольным заводом бывший фронтовик, инвалид Великой Отечественной войны Григорий Степанович Смирнов.

Мы много теперь говорим о единстве слова и дела, о силе личного примера. Ничтожная малость может нанести авторитету руководителя непоправимое зло. Много лет, например, славился своей дружбой и сплоченностью один из цехов производственного объединения «Азот». Из ста человек тридцать пять награждены здесь орденами и медалями.

И вдруг в число руководителей цеха вошел морально нечистоплотный человек. Пришлось ему в связи с двадцатилетием цеха составлять список на материальное поощрение ветеранов. Составил. При этом и себя не забыл наградить мотоциклом с коляской, и жене своей ковер презентовал (правда, то и другое за собственные деньги, но на льготных условиях, в ущерб другим), хотя в цехе проработали оба гораздо меньше других и особых заслуг перед ним не имеют. Поступился совестью, воспользовался случаем, а вот товарищам по труду было стыдно «мелочиться» и одернуть этого пробойного человека.

Радости и доверия в коллективе как не бывало, потому что поступили несправедливо.

Солнечная система коллектива — вещь тонкая. Создать ее нелегко, а уничтожить можно в мгновение. Но там, где она существует прочно, легко и радостно жить и работать. Не потому ли в недавнем постановлении ЦК КПСС «О дальнейшем улучшении идеологической, политико-воспитательной работы» говорится: «Оценивая работу руководителей, хозяйственных кадров, необходимо учитывать не только показатели выполнения производственных планов, но и уровень дисциплины, морально-политический климат в коллективе, условия труда и быта».

За пять месяцев этого года редакция получила 7 839 писем, 938 из них опубликовано, остальные посланы на расследование и для принятия мер. За это время редакция получила 1 576 ответов на неопубликованные письма.

В общем потоке почты по проблемам теплоснабжения получено 160 писем, торговли — более 100, труда и законодательства — 120, ремонта жилья — 95, связи — 80, здравоохранения — 70 писем трудящихся. Много писем посвящено вопросам благоустройства городов и сел области.

Больше всего писем пришло из Кемерова (4 000), Новокузнецка (420), Прокопьевска (160), Ленинска-Кузнецкого (130), Кемеровского района (120), Крапивинского (70) и Ижморского (60).

ОСТАЕТСЯ В СТРОЮ

Когда я слушаю Александра Варфоломеевича Дианова, мне порой кажется, что в дом хозяина-сибиряка врывается штормовой соленый ветер океана. На меня со стены смотрят портреты моряков. Время почти стерло надписи на их бескозырках, но я знаю, что они с крейсера «Аскольд», и среди них молоденький бравый матрос — мой собеседник.

Время избороздило лицо матроса морщинками, побелило волосы. И, наверное, среди тех, кто запечатлен на фотокарточке, кто мерил мили Индийского океана, ходил по Красному и Эгейскому морям, кто поднимал в далеком 1917 году на крейсере красный флаг революции, их, боевых друзей Александра Варфоломеевича, осталось мало. Но память о них живет.

Я читаю пожелтевший аттестат, выданный А. В. Дианову 10 февраля 1918 года, и думаю о том, что в то тревожное время очень правильно охарактеризовали уходящего в запас строевого старшину командир и комиссар крейсера «Аскольд»: «...За все время на корабле относился к своим обязанностям добросовестно и аккуратно, командование рекомендует его как человека честного, трудолюбивого и хорошего товарища». Прошли десятилетия, и я бы, не задумываясь, подписался под этими словами. Матроса не изменило время. Он никогда не уходил и не уходит из строя.

Александр Варфоломеевич защищал молодую республику от колчаковщины в партизанском отряде, одним из первых записался в колхоз, который создавался в его родном селе Симонове.

А вот передо мной вырезка из районной газеты времен Великой Отечественной войны:

«Дядя Саша»—так с уважением называют своего председателя колхоза «Большевик» те, кто помоложе. Он — опытный хозяин, авторитетный руководитель, чуткий и отзывчивый человек».

Во время войны колхозники «Большевика» внесли 150 тысяч рублей для создания эскадрильи. Около 28 тысяч внес сам председатель. За это он был удостоен благодарности Верховного Главнокомандующего. Мед, лекарственные травы, ягоды отправляли колхозники «Большевика» в госпитали. И всегда инициатором хороших дел был председатель, бывший матрос, партизан.

С 1947 года А. В. Дианов работает пчеловодом в колхозе. Он всегда добивался высоких результатов. В 1949 году среднее количество меда на одну пчелосемью у него составило 60 кг. В том же году он едет на Всероссийское совещание пчеловодов и делится там своим опытом.

Александру Варфоломеевичу 87 лет. Преклонный возраст. Но и сейчас матрос с крейсера «Аскольд» не поддается старости. Он выступает перед молодежью, воспитывает у них чувство любви к Родине, трудолюбие.

Б. ДОБРОХОТОВ.
рабочий совхоза «Крапивинский».
Крапивинский район.

ПРИГЛАШАЕТ КЛУБ «НОВАТОР»

Клубу «Новатор» Запсиба от роду только три месяца, но он уже завоевал большую популярность среди людей творческой мысли. Одно из его занятий на тему «И по долгу, и по призванию» состоялось в форме «Огонька» во Дворце культуры завода.

Маяками технического прогресса называют на производстве рационализаторов. На заводе их 3 600. А здесь, на «Огоньке», лишь лучшие.

Два изобретения и 75 рацпредложений с общим экономическим эффектом около 60 тысяч рублей имеет рационализатор огнеупорного производства Х. Эриксон. По числу изобретений не уступает ему В. Лопатин из обжимного цеха, а рацпредложений у него 175. На лицевом счету новатора первого конвертерного цеха А. Лакунцова более 200 тысяч рублей экономии. С гордостью носит звание лучшего рационализатора Кузбасса бригадир слесарей А. Орлов, предложивший свыше 200 новшеств.

По инициативе новаторов, совета ВОИР завода и создан этот клуб.

С. БАРСУКОВ.
г. Новокузнецк.

ОТ НАСТАВНИЧЕСТВА ИНДИВИДУАЛЬНОГО — К КОЛЛЕКТИВНОМУ

В РЕМОНТНО-МЕХАНИЧЕСКОМ цехе окончилась смена. У кранов вдоль стены умывались токари. Рядом со мной кто-то шумно плеснул и сказал:

— Устал, аж в глазах темно. Эта нервотрепка...

По голосу узнал Михаила Сергеевича — технолога. Он же контролер-приемщик готовых изделий, инструктор-наставник. Я посмотрел на его помрачневшее лицо и мысленно представил, сколько ему за день пришлось пересмотреть чертежей, перемерить деталей, сделать замечаний...

Производственный контингент цеха наполовину состоит из вновь поступивших молодых рабочих. Опыта у них маловато. А цех перешел на сдельную оплату труда — требования к качеству изготавливаемой продукции сразу возросли, в то время как организация работ и оборудование остались прежними. Вот и выкручивайся тут.

Брак. Говорят, что он никогда не будет изжит полностью. Возможно, до нуля, да. Но когда в металлолом выбрасывается одна, две, а то и целая партия испорченных деталей, невольно сжимается сердце: сколько труда и времени пропало!

Будто сейчас вижу, как хмурит брови Михаил Сергеевич, а мастер мимоходом дает разнос виновнику — молодому пареньку. Дать разнос — это все, что успевает Михаил Сергеевич, — надо спешить к другому станку, чтобы до начала планерки успеть принять изготовленные накануне детали.

Виновато оправдывавшийся молодой токарь получил новый заказ, торопливо наверстывая потерянное, режет-точит металл, уклоняясь от летящей стружки.

Поглядываю на его работу. Вижу: не с того начал. Пока еще не поздно, подхожу:

— Стой, стой, дорогой. И как можно понятней объясняю ему, почему нельзя делать так, как он делает, и к чему это может привести. Но тот показывает на наряд, в котором указаны время и расценка — некогда, мол, разглагольствовать, надо жать... И жмет... До тех пор, пока жать уже оказывается не на что. Деталь безнадежно испорчена. Но мне-то, кажется, какое дело до этого, ведь предупредил лихача своевременно и сам могу быть спокоен, —сделал все, что мог. А все ли?..

Сменщик по станку, молодой токарь, запорол вал. Не слушая никаких советов и предостережений, тут же взялся делать его второй раз, заново...

И снова запорол.

Я понимал, что в таком состоянии, в каком находился молодой токарь, бесполезно давать советы. Поэтому в оставшиеся в перерыве после обеда несколько свободных минут я ознакомился с чертежом злополучного вала и тут же перенес на бумагу то, что мысленно составлял для себя каждый раз перед началом работы. То есть изложил характер и последовательность операций при изготовлении данного вида детали, с учетом всех предварительных, застраховывающих от ошибок припусков и приемов работы. Теперь остается только добросовестно выполнить эти проверенные опытом изложенные положения — и успех будет обеспечен.

Но к этому времени у начальства лопнуло терпение. Виновный в повторном браке получил обычный «мимоходный» мастерский нагоняй, а деталь — вал —отдали делать другому токарю.

Отдали — и все. Ни раз'яснений, ни предупреждений от допущенных при его изготовлении ошибок. Делай как умеешь. А запорешь — попадет и тебе. Вот и вся педагогика!

Ох, уж это нетерпение да поспешность. Действуют они на подчиненных самым неблагоприятным образом. И здесь хочется сказать о ветеранах производства. Они трудятся добросовестно, с полной отдачей сил и являются основной производственной силой предприятий. Плохо только, что иногда эти маяки начинают «светить» лишь самим себе. Токарное дело от этого страдает особенно, потому что и в век технического прогресса профессия универсального токаря остается остродефицитной. А причина в том, что при растущей потребности производства в квалифицированных кадрах, организация, форма их подготовки остаются прежними, уже не удовлетворяющей современным запросам производства.

Так, официальный срок подготовки токарей-металлистов в системе профессионально-технического обучения — два года, в производственной — четыре — шесть месяцев. А настоящие универсальные токари в нашей практике получаются лишь через пять—семь лет.

Из этого ясно, что индивидуального наставничества сегодня уже недостаточно. Производственная необходимость требует внедрения такой формы организации труда, при которой не только лидеры производства пользовались бы в своей работе передовой высокоэффективной технологией, но чтобы она была доступна всем работающим. А само наставничество из наставничества индивидуального превращалось бы в наставничество коллективное, наставничество массовое. Казалось бы, чего проще? Пусть технолог, например, на каждую выдаваемую на исполнение работу составляет маршрутку с указанием в ней способов и порядка проведения работы — и дело с концом. Но в действительности все это оказывается не так просто. Работая в командировке на электромеханическом заводе в Александрии, я встречался с таким явлением: технолог прилагает к выдаваемому для работы чертежу маршрутно-технологическую карту (МТК) с указанием характера и порядка операций — способа изготовления данной детали.

Получил такую карту, приложенную к чертежу с очередным заданием, и я. Заметил, что, несмотря на правильно изложенные характер и последовательность операций, некоторые из них, наиболее сложные, «каверзные», указаны лишь условно, по-видимому, были неясными самому технологу. И напротив, операции второстепенные представлялись с излишними тщательными подробностями.

Чтобы утвердиться в своих выводах, обратился к товарищу, давно и успешно работающему в этом цехе.

— Да, согласился тот. — не все нужно делать так, как там пишут. Я тоже иной раз даже не смотрю в маршрутку — знаю, что сделаю лучше и быстрей.

Почему так получается?

Потому, что технолог, обладая знаниями теоретических положений, лишен, однако, возможности экспериментировать лично, на деле подтверждать и развивать эти положения. В то же время рабочий-исполнитель экспериментирует ежедневно, ежечасно, практически развивая и совершенствуя эти положения.

Выходит, что рабочий становится обладателем передовой высокопроизводительной технологии в большей степени, чем технолог? В практическом смысле — да. И не только потому, что имеет большую возможность экспериментировать, но еще и по причине таких выработанных им годами практики методов, как профессиональное чутье. Так как же быть?

Видимо, на научно-организационной основе надо разрабатывать систему моральной и материальной зависимости одного токаря от общего результата труда всей смены, всего цеха. Это послужило бы тем стимулом, благодаря которому ветераны производства стали бы активнее участвовать в совершенствовании производства и считали бы правилом в свободную минуту запечатлеть на бумаге свои профессиональные достижения с последующей передачей их в соответствующие инстанции для коллективного пользования. Отдача была бы большая для наших младших товарищей. Иначе кто же им поможет? Только мы...

В. ПОЗДНЯКОВ,
токарь Кемеровского электротехнического завода.
г. Кемерово.

ЧИТАТЕЛЬ СООБЩАЕТ, ПРЕДЛАГАЕТ, КРИТИКУЕТ

Кемеровский кондитерский комбинат обязан был поставить нашему торговому объединению в первом квартале этого года 37,3 тонны конфет, но обязательство не выполнил. Задолжал продукции на 30 тысяч рублей. Мы предъявили поставщику 5,2 тысячи штрафа. Руководители комбината не на шутку обиделись на это. И вообще перестали реагировать на какие-либо наши сигналы.

Систематические недопоставки кондитерских изделий мы расцениваем как серьезное нарушение государственной дисциплины и потому воздействуем на поставщиков штрафными санкциями. Комбинату предъявлено почти 10 тысяч рублей штрафа, правда, толку никакого. Я считаю такое положение нетерпимым.

А. ПИРОГОВ,
директор торгового объединения райпо.
Промышленновский район.

☆ ☆ ☆

Сразу же за животноводческой фермой на центральной усадьбе совхоза «Мазуровский» начинается поле, засеянное пшеницей. Но как оно неряшливо вспахано — уму непостижимо: глубина вспашки кое-где всего 2 — 3 см, во многих местах семена не заделаны в почву. И так—десятки гектаров! Больно смотреть на такое равнодушие к земле со стороны механизатора - хлебороба.

Неужели ни агроном, ни директор совхоза не следят за качеством сева?

В. КОЧАРИН.
Кемеровский район.

☆ ☆ ☆

Киселевская обувная фабрика — предприятие молодое, развивающееся. За несколько лет здесь, кроме корпуса самой фабрики, выросли два пятиэтажных общежития, котельная, два детских сада, профессионально-техническая школа. На территории много зеленых насаждений и цветов.

На фоне этих успехов особенно огорчают те недостатки, которые и устранить-то гораздо легче. Вот «мелочь» — в основной, пятый цех трудно открыть входную дверь: не налажена приточная вентиляция. В цехе необходима и вытяжная вентиляция, так как при изготовлении обуви используется ацетон.

В том же цехе 10—15 машин, но шум стоит такой, будто ты попал на огромный машиностроительный завод, где разладились все станки. А ведь обувные машины можно отремонтировать, и они станут работать почти бесшумно.

Решения этих проблем ждут все рабочие фабрики.

П. СЕВЕРЬЯНОВ,
слесарь.
г. Киселевск.

☆ ☆ ☆

В декабре прошлого года в «Кузбассе» была опубликована моя заметка под заголовком «Защитите лес». В ней я писал о фактах варварского отношения к природе со стороны лесхоза.

Ввиду бездорожья, снежных заносов факты проверить не представлялось возможным. Но вот уже идет июнь, а о мерах, принятых по выступлению газеты, лесхоз молчит. Зато в мой адрес посыпались угрозы и оскорбления. Лесничий Тутуясского лесничества П. Ястребцев заявил, что отберет у меня покос, который выделял раньше. Обратился к нему с просьбой вспахать огород, а он заявляет:

— Кляузникам не пашу... И поверь — никто тебя не защитит...

Теперь Ястребцев угрожает выселить меня с пасеки.

И всю эту мелкую месть Ястребцев делает совершенно безнаказанно. Создается впечатление, что руководители лесхоза безмолвно поддерживают Ястребцева, не по душе им пришлась критика в газете.

А. ЧЕБАКОВ.
г. Мыски.

☆ ☆ ☆

Недавно вышел в свет тридцатый том Большой Советской Энциклопедии (БСЭ) третьего издания.

В БСЭ широко представлен традиционный для энциклопедий раздел биографий известных в стране и за рубежом людей. Она содержит более 20 000 справок о политических, государственных деятелях, дважды Героях Советского Союза, дважды Героях Социалистического Труда, о писателях, композиторах, выдающихся актерах, художниках, архитекторах и др. Советская энциклопедия впервые в мире стала представлять читателям биографии рабочих и крестьян — новаторов производства.

На страницах тридцатого тома БСЭ можно встретить имена и наших замечательных земляков — уроженцев земли Кузнецкой. Среди них советский гидролог и мелиоратор, член-корреспондент АН СССР (1976 г.) Григорий Васильевич Воропаев, родившийся в 1932 году в Ленинске-Кузнецком; советский государственный и партийный деятель, министр сельского хозяйства СССР Валентин Карпович Месяц, родившийся в 1928 году в Киселевске.

Чем дальше тебя забросила судьба от родного края, тем больше испытываешь любви к нему, гордости за его замечательных людей.

С. МИЛОХИН.
г. Калинин.

НЕ ХОЧУ БЫТЬ ИЖДИВЕНЦЕМ

В разговоре с управляющим отделением совхоза «Искитимский» Г. Б. Ханановым мы затронули вопрос о содержании личного хозяйства рабочими отделения.

— Не мешает ли содержание личного хозяйства работать в совхозе? — спросил я Григория Борисовича.

— Каждому селянину содержать личное хозяйство, на мой взгляд, необходимо. Не случайно руководство нашего совхоза наряду с заготовкой сена и других грубых кормов для общественного животноводства уделяет внимание и обеспечению сенокосными угодьями не только рабочих, но и всех своих пенсионеров. Оказывает им помощь в вывозке сена и соломы. Кто не имеет своего приусадебного участка, тем выделяются вспаханные участки для посадки картофеля.

Несколько лет подряд мы закупаем излишки молока у населения. Для этой цели назначаем приемщика молока. Лабораторный анализ закупленного молока проводим на ферме отделения и обеспечиваем своевременную доставку молока на маслозавод. В прошлом году в Сарсазском отделении было заготовлено более 12 тонн молока. От 300 до 1 000 литров молока сдали в закуп активные сдатчики А. Минибаев, В. Асылгареев, Г. Хабушев, З. Галимов, пенсионер Я. Г. Даутов и другие.

— Не влияет ли содержание личного хозяйства на производство? — переспрашивает управляющий. И говорит: — В деревне у нас живут братья Ибрагим и Рашид Шагабеевы. Ибрагим трудится в совхозе механизатором, а Рашид — в районном участке электросетей.

За производственные успехи они удостоены правительственных наград. Оба брата содержат личные хозяйства. У таких трудовых семей и дети с ранних лет приобщаются к труду.

Я инвалид войны второй группы. Работаю и имею личное хозяйство. Прямо скажу: не хочется быть полностью иждивенцем у государства...

На следующий день я встретился с ветераном труда, слесарем Юргинского объединения «Сельхозтехника» Г. Ф. Маленником. Вот что он рассказал:

— Я держу корову. Трудно достается нам сено. В пристанционной части города несколько лет тому назад держали коров многие. Но в связи с сокращением узаконенных пастбищ и сенокосных угодий держать личное хозяйство стало большой проблемой.

К тому же при ветлечебнице закрыли пункт искусственного осеменения, мотивируя тем, что содержать его невыгодно. Думается, что это не так. Личное хозяйство — это дополнительный резерв по обеспечению горожан продуктами животноводства.

И. ФАИЗУЛИН,
редактор газеты «Ремонтник» Юргинского об'единения «Сельхозтехника».
г. Юрга.

ПОГОВОРИТЕ СО СВОЕЙ СОВЕСТЬЮ

39 лет я отдала педагогической деятельности. В годы Великой Отечественной войны мне приходилось работать с детьми, эвакуированными из Ленинграда. Тех детей я называю трудными, потому что они не раз смотрели смерти в лицо, пережили голод, холод, потеряли своих родителей, кровлю над головой. Как трудно было найти к ним подход! Но мы, преподаватели, по-матерински относились к ним: учили, давали глубокие прочные знания. Терпение и любовь помогали в этом сложном процессе. За все время беспрерывной учительской деятельности я не помню случая, чтобы хоть один из учащихся был исключен из школы.

В статье «Исключили... А что дальше?» («Кузбасс» за 30 марта с. г.) я более всего была ошеломлена исходом дела. Считаю, что педагогический коллектив училища поступил неправильно. И к проведению педсовета он был мало подготовлен.

Согласна с автором статьи, что исключение — крайняя мера воздействия на подростка. И, знаете, ею чаще всего пользуется тот, кто не знает в совершенстве основ советской педагогики. Метод убеждения и другие меры воздействия, круг которых обширен и разнообразен, — вот наше главное учительское оружие.

К подросткам такого возраста необходимо подходить с методами комплексного воспитания. Смотрите, школа № 74 увидела в своем воспитаннике незаурядные способности и положительные черты в характере: трудолюбие, исполнительность. Он даже был членом комитета комсомола. И это всех радовало.

Видимо, способности эти не изменились, когда Юра поступал в училище. Не случайно он хорошо закончил первый курс, был старостой класса.

И прежде чем исключить Астахова из училища, необходимо было изучить причины, приведшие его на «суд» педагогического коллектива училища № 7. А было ли это сделано?

Хочется спросить мастера группы, как он работал с подростком. Парень не раз был замечен в употреблении спиртного. Почему он пьет? Такая «традиция» в семье? Значит, надо было начинать с семьи. Знал ли мастер, как, где, когда и с кем подросток проводит свободное время? Если знал, то как поступил? Судя по всему, Юра Астахов не имел приводов в милицию, не стоит там на учете, хорошо учится. Так почему же на втором курсе появился резкий контраст в поведении, почему оно изменилось в плохую сторону? Вот какие вопросы должен задать себе каждый воспитатель и точно определить, как повлиять на подростка.

Надо поговорить со своей совестью тому из преподавателей, кто первым внес предложение: «Исключить!».

А сейчас следует любыми путями вызвать у Юры желание продолжить образование.

М. ЕВЧИК,
пенсионерка, бывшая учительница школы № 58.
г. Кемерово.

«КУЗБАССУ» ОТВЕЧАЮТ

«КАК КОТА В МЕШКЕ»

Под таким заголовком 4 мая было опубликовано письмо о том, что в филиале Центрального универмага в Кировском районе продали холодильник с браком. Факты подтвердились.

Письмо обсуждено в коллективе филиала универмага. Приказом по магазину заведующая секцией хозтоваров Т. Т. Газизова строго предупреждена, а товароведу Н. М. Кривощаповой за отказ заменить поврежденный холодильник объявлен выговор. Холодильник подлежит замене.

В универмаге и филиале усилен контроль за соблюдением правил по торговле технически сложными товарами.

Л. СТАРИКОВА,
заместитель директора Кемеровского универмага.
г. Кемерово.

ПРИВОЛЬЕ ЛЕКАРЯМ-«ПРОСВЕТИТЕЛЯМ»

Не только на Кемеровском колхозном рынке, но и на рынке других городов живут и здравствуют «просветители» от фармацевтики. Сами себя они называют «травниками» и, учитывая особый спрос на лекарственные растения, бойко торгуют стеблями и кореньями.

Доморощенные лекари - «просветители» дают устные и письменные консультации, причем их «рекомендации» часто явно противоречат научным. Ни для кого не секрет, что самолечение, проводимое по рекомендации несведущих в медицине людей, затягивает выздоровление больных, нередко ведет к печальным последствиям. А ведь здесь продают неизвестно какие травы, их могут перепутать, наконец, выдать одну за другую...

Травы продаются в Кемерове не только на рынке, но и на конечной остановке троллейбусов, у швейфабрики и в других местах.

Кроме всего прочего, уничтожение ценных лекарственных растений раньше времени и где попало — браконьерство. А с ним надо вести борьбу.

Мне думается, администрация колхозных рынков не должна пренебрегать положением типовых правил торговли, запрещающих продажу на рынках всех видов лекарственных трав. Надо занять в этом вопросе определенную позицию и сотрудникам милиции.

Е. ГЛАЗУНОВА.
г. Кемерово.

УСТАНОВКА НА... ТРЕЗВОСТЬ

ПЬЯНСТВУ—БОЙ!

Прописная истина: для преодоления зла нужно выявить и устранить его причины.

В наши дни к причинам пьянства и алкоголизма относят: высокую заработную плату, избыток свободного времени, недостаток мест отдыха и развлечений, низкий культурный уровень и так далее. Все это в лучшем случае второстепенные причины. Реальная же причина пьянства и алкоголизма одна — умеренное употребление спиртных напитков.

Встает вопрос: какова же причина умеренного питья? Человек по своей природе— естественный трезвенник и на всю жизнь остается им, если не подвергается питейным психологическим воздействиям. Обычно таким воздействиям он начинает подвергаться в семье, когда наблюдает сцены выпивок родителей, слышит положительные отзывы об алкогольных напитках и о результатах их употребления. В дальнейшем он подвергается питейным влияниям под воздействием знакомых, порой литературы, кинофильмов, телепередач. В итоге человек настраивается на употребление алкоголя, и питейное убеждение становится питейно запрограммированным. Его сознание настолько деформируется примером потребителей спиртного и их ложными сведениями, что сам начинает пить ядовитую жидкость, даже если это приносит страдания (отвращение, тошнота, рвота, головная боль).

Напрасно они похваляются умением «держать себя в руках», способностью делать сознательный выбор между выпивкой и воздержанием от нее. Они не могут отказаться от спиртного в гостях, не могут трезво проводить праздники, принимать друзей за «сухим» столом.

Питейная запрограммированность, как отмечено выше, состоит из настроенности на употребление алкоголя и питейного убеждения. Алкогольная настройка — программа отношения человека к алкогольным напиткам (что пить? сколько? в какой обстановке?). Питейное убеждение — уверенность в том, что алкоголепитие представляет собой оправданное, нормальное и даже необходимое в нашей жизни занятие. Суть его состоит в оправдании этого занятия. Именно оно как бы принуждает человека пить спиртное, угощать им других, добровольно проводить алкогольную пропаганду и агитацию.

Противоположностью питейной запрограммированности является трезвенная запрограммированность, которая заставляет человека решительно отвергать спиртное как напиток. Между убежденными трезвенниками и умеренно пьющими, я уже не говорю об алкоголиках, существует принципиальное различие. Не случайно между собой они часто «разговаривают на разных языках».

Постановление ЦК КПСС и Совета Министров СССР от 22 сентября 1977 года «О мерах по дальнейшему улучшению народного здравоохранения» дало установку на искоренение вредных привычек курения и употребления алкоголя. К привычке относится периодическое употребление спиртного, при этом величина периодов и доза существенного значения не имеют. Если человек выпивает, допустим, только по случаю крупных праздников по рюмке вина, он обладает привычкой. Отсюда видно, что требование искоренения вредной привычки употребления алкоголя почти равнозначно требованию распространения трезвости.

Кстати, установка на трезвость для Советского Союза не является необычной. В знаменитом ленинском плане ГОЭЛРО записано: «Запрещение потребления алкоголя должно быть проведено и далее в жизнь как безусловно вредного для здоровья населения». В нашей стране проходит противоалкогольное движение, направленное на полное вытеснение из жизни советского народа спиртных напитков.

Каждый честный советский гражданин, желающий блага нашей Родине, должен внести посильный вклад в большое и патриотическое дело искоренения вредной привычки употребления алкоголя.

Г. ШИЧКО,
кандидат биологических наук.

г. Ленинград.

СТАЛ ЧЕЛОВЕКОМ

Трудно сейчас точно сказать, когда я начал злоупотреблять спиртным. Вроде работал как все и, на мой тогдашний взгляд, пил в меру. Люди относились поразному: одни открыто презирали, а другие, мои дружки-собутыльники, хвалили за лихость. В пьяном угаре проносились годы, и нечего вспомнить хорошего.

Был мастером — сняли. Я, слесарь высокой квалификации, стал подсобным рабочим, но уволили за прогулы. Менял предприятия, выполнял разные работы. В семье что ни день — скандалы.

Попал в медвытрезвитель. Обсуждают меня на партсобрании, стою перед людьми — стыдно, глаз не поднять.

— Какой же ты коммунист, если нет у тебя силы воли? — спросили товарищи. — Клади на стол партийный билет.

За что же я мучаюсь сам и мучаю семью? Решил — не возьму в рот спиртного. Сначала было трудно: дружки посмеивались, да и выпить тянуло. Но переборол себя.

В семье постепенно наладились отношения, изменились ко мне и товарищи по работе. Пошел шестой год, как я обрел себя, стал человеком и гражданином.

Вот говорят: от скуки пьем, делать нечего. Как это нечего?!. Кино, спектакли, концерты — пожалуйста. А книг интересных сколько! В свободное время я занимаюсь садоводством.

Доверяют мне ответственные поручения — я член товарищеского суда, народный контролер.

Прошло время, и мне страшно представить, как можно на водку менять любовь семьи, уважение товарищей.

Я часто говорю с молодыми рабочими, рассказываю о себе, о своей убежденной трезвости. Многие мои знакомые совсем не употребляют спиртного. Это Николай Казачок, Иван Порошков. Они тоже поняли, что до хорошего водка не доведет.

А. ТРОФИМОВ,
слесарь Топкинского механического завода.

г. Топки.

ЖДЕМ НА ТЕЛЕЭКРАНАХ

В статье В. Оленевой «Кино рюмку обличает» (газета «Кузбасс» за 13 марта с. г.) было перечислено много названий антиалкогольных кинофильмов, о которых многие руководители кинотеатров, а тем более население впервые слышат.

Демонстрация этих фильмов проходит в полупустых залах, видимо, потому, что зритель скорее смотрит фильм художественный, чем документальный.

Получается явное несоответствие между затратами средств и труда на создание этих хороших и нужных фильмов и их массовым просмотром.

Давно пора включить в программу Кемеровского телевидения антиалкогольные фильмы.

Н. БАУМГАРТЕН,
пенсионер.

г. Кемерово.

ТВ

10, ВОСКРЕСЕНЬЕ

I ПРОГРАММА. **Москва («Орбита»).** 10.00 «Время». 10.40 «На зарядку становись!». 11.00 «Будильник». 11.30 «Служу Советскому Союзу!». 12.30 К Международному году ребенка. «Будущее планеты». Премьера документального фильма. 13.20 «Хочу все знать». Киножурнал. 13.30 «Музыкальный киоск». 14.00 «Сельский час». 15.00 А. Островский. «Не все коту масленица». Фильм-спектакль Государственного академического Малого театра Союза ССР. 17.10 «Олимпиада-80». 17.55 «Сегодня — День работников легкой промышленности». Выступление министра легкой промышленности СССР Н. Н. Тарасова. 18.10 «Клуб кинопутешествий». 19.10 «В гостях у лета». Мультфильм. 19.30 «Международная панорама». 20.15 «По вашим письмам». Музыкальная программа к Дню работников легкой промышленности. 21.00 13-й Всесоюзный пушкинский праздник поэзии. 22.30 «Время». 23.05 Концерт. 23.30 Кубок СССР по футболу. Полуфинал. «Динамо» (Москва) — «Карпаты» (Львов). 01.00—01.10 Новости.

Р

10, ВОСКРЕСЕНЬЕ

7.00 — Музыка. 7.58 — Прогноз погоды. 8.15 — Прогноз погоды. 8.17 — Обзор газеты «Кузбасс». 8.28 — Прогноз погоды. 8.30 — Радиожурнал для кемеровчан «У нас в городе» (по горсети). 9.00 — Объявления (по горсети).

ФРУНЗЕНСКИЙ ДРАМАТИЧЕСКИЙ ТЕАТР им. Н. К. КРУПСКОЙ
(в помещении театра оперетты)
БОЖЕСТВЕННАЯ КОМЕДИЯ. Начало в 19 час. 30 мин. **10 июня** утром — ЗАИКА-ПОЧТАЛЬОН, вечером — СКОРЫЕ ПОЕЗДА.

ЦИРК
Последняя программа сезона. ЛАУРЕАТЫ МЕЖДУНАРОДНОГО ЦИРКОВОГО ФЕСТИВАЛЯ АКРОБАТЫ НА КАЧЕЛЯХ С МЕДВЕДЯМИ БЕЛЯКОВЫ. Начало представлений в 15 час. 30 мин. и 19 час. 30 мин.

ДОМ КИНО «МОСКВА». Новый цветной широкоформатный художественный фильм ЗВЕЗДА НАДЕЖДЫ, две серии (12, 15, 18-10, 21).
«ЮБИЛЕЙНЫЙ». ЯСНЫЕ КЛЮЧИ (10). Новый широкоформатный художественный фильм ЗВЕЗДА НАДЕЖДЫ, две серии (12, 15, 18, 21).
«КОСМОС». Новый художественный фильм ТОРГОВКА И ПОЭТ (10, 14, 16, 18, 21-40). КУЗНЕЧИК (12, 20). ЛИХОРАДКА НА БЕЛОЙ ПОЛОСЕ (9, 11, 13, 15, 17, 19, 21).
«ПИОНЕР». ГРАН-ПРИ (10, 11-30, 13, 14-30). ШКОЛЬНЫЙ ВАЛЬС (16, 17-40, 19-20, 21).
«ОКТЯБРЬ». КИНОСБОРНИК МУЛЬТФИЛЬМОВ № 5 (15). СДАЕТСЯ КВАРТИРА С РЕБЕНКОМ (13, 17, 19, 20-50).
«МЕТАЛЛУРГ». ЧЕТЫРЕ МУШКЕТЕРА, две серии (14, 17, 20).
«ПРОГРЕСС». МЯТЕЖНАЯ БАРРИКАДА (10, 14). ЛЕГЕНДА О ДИНОЗАВРЕ (11-30, 16, 17-50, 19-30, 21-30).
«ЛУЧ». РЕБЯТА С СИРЕНЕВОЙ УЛИЦЫ (13). НЕЗНАКОМКА, две серии (15, 20). СУМКА ИНКАССАТОРА (18).
«КОМСОМОЛЕЦ». БЕЛЫЙ БИМ ЧЕРНОЕ УХО, две серии (14, 17, 20).
ДК СТРОИТЕЛЕЙ. ПОВОРОТ (18). ЧЕРНАЯ БЕРЁЗА, две серии (20).
ДК ПРОИЗВОДСТВЕННОГО ОБ'ЕДИНЕНИЯ «АЗОТ». СДАЕТСЯ КВАРТИРА С РЕБЕНКОМ (16, 18, 20).
ДК ШАХТЕРОВ. ОСЕННИЕ КОЛОКОЛА (11). ЛЕГЕНДА О ДИНОЗАВРЕ (13, 15, 17, 19, 21).
ДК имени 50-летия ОКТЯБРЯ. КРУГОСВЕТНОЕ ПУТЕШЕСТВИЕ КОТА В САПОГАХ (11). НОВОВРАНЦЫ ИДУТ НА ВОЙНУ (13, 21). КУЗНЕЧИК (15, 17, 19).
ДК КОКСОХИМЗАВОДА. ГЕНРИХ VIII И ЕГО ШЕСТЬ ЖЕН (17, 19, 21). МЕНЯЮ СОБАКУ НА ПАРОВОЗ (15).
КЛУБ ГРЭС. ВЕТЕР СТРАНСТВИЙ (15). ПРИНЦИП ДОМИНО (17, 19, 21).
КЛУБ ВОГ. 10 июня. СДАЕТСЯ КВАРТИРА С РЕБЕНКОМ (18-30 — с субтитрами).

ИЗДАТЕЛЬСТВУ «КУЗБАСС»
срочно требуются:
приемщики, ученики печатников (в ночную смену), курьер.
Обращаться: ул. Ноградская, № 3. Тел. 6-55-75.

Утерянный диплом серии В-1 № 360922 об окончании Кемеровского государственного университета, выданный в 1977 году на имя Светоносова Геннадия Николаевича, **считать недействительным.**

К СВЕДЕНИЮ ЛЮБИТЕЛЕЙ КНИГИ
КЕМЕРОВСКИЙ КНИЖНЫЙ МАГАЗИН № 15 «ТЕХНИЧЕСКАЯ КНИГА»
(ул. Весенняя, 24)
скупает
у населения справочники, энциклопедии, научно-популярную, техническую и специальную литературу прошлых лет, издания, пользующиеся спросом у покупателей. Книги, продажа которых подвержена сомнению, принимаются на комиссию. Если в течение двух месяцев они не находят спроса у покупателей, то возвращаются владельцам. О проданных книгах магазин оповещает сдатчиков и производит с ними расчет.
Добро пожаловать в магазин «ТЕХНИЧЕСКАЯ КНИГА»!
Облкниготорг.

Коллектив Кемеровского областного бюро судмедэкспертизы выражает глубокое соболезнование врачу Борисову Е. П. по поводу безвременной кончины его отца
БОРИСОВА Петра Потаповича.

ВНИМАНИЮ РУКОВОДИТЕЛЕЙ ПРОМЫШЛЕННЫХ ПРЕДПРИЯТИЙ, УЧРЕЖДЕНИЙ, ОРГАНИЗАЦИЙ, ПРЕДСЕДАТЕЛЕЙ КОЛХОЗОВ, ДИРЕКТОРОВ СОВХОЗОВ И ПТИЦЕФАБРИК, УПРАВЛЯЮЩИХ ОБ'ЕДИНЕНИЯМИ «СЕЛЬХОЗТЕХНИКА», НАЧАЛЬНИКОВ ЖИЛИЩНО-КОММУНАЛЬНЫХ КОНТОР, ДОМОУПРАВЛЕНИЙ, ВЛАДЕЛЬЦЕВ ИНДИВИДУАЛЬНОГО ЖИЛОГО ФОНДА

О МЕРАХ УСИЛЕНИЯ ПОЖАРНОЙ БЕЗОПАСНОСТИ ОБ'ЕКТОВ НАРОДНОГО ХОЗЯЙСТВА И ЖИЛОГО ФОНДА В ЛЕТНИЙ ПЕРИОД 1979 ГОДА

С наступлением жаркой, сухой, ветреной погоды в области, как показывает анализ, учащаются случаи возникновения пожаров и загораний от несоблюдения самых простейших правил пожарной безопасности при сжигании сухой прошлогодней травы, стерни на полях, сухих листьев на приусадебных участках, в садах, на огородах, а также мусора при уборке объектов народного хозяйства, учреждений, жилых микрорайонов, индивидуальных жилых домов.

Анализ пожаров, имевших место в летний период прошлого года, показывает, что наиболее характерными причинами возникновения огненных бедствий были: нарушение правил проведения газо- и электросварочных работ, неисправность электрооборудования, силовой и осветительной проводки, неисправность и неправильное устройство печей и дымоходов, игры и шалости детей с огнем, курение в нетрезвом состоянии и т. д.

Управление пожарной охраны УВД Кемеровского облисполкома и областной совет Всероссийского добровольного пожарного общества **особо обращают ваше внимание на то, что в летний период неизмеримо повышается опасность возникновения пожаров и загораний, рекомендуют и напоминают незамедлительно принять все меры, исключающие возникновение огненных бедствий:**

тщательно рассмотреть состояние противопожарной безопасности подведомственных объектов и разработать конкретные меры по дальнейшему усилению их защиты от огня, строгого соблюдения правил, инструкций и требований пожарной безопасности;

установить повседневный строгий контроль за своевременным выполнением правил пожарной безопасности, а также предписаний органов госпожнадзора. **Каждый случай нарушения правил обращения с огнем тщательно рассматривать и принимать строгие меры к виновным лицам;**

проверить повсеместно состояние противопожарной защиты всех объектов и хозяйств, **при этом сразу же, в ходе обследований, устранять выявленные недочеты и нарушения.** По согласованию с местными органами пожарной охраны провести проверку боеспособности добровольных пожарных дружин, принять меры к их укреплению, кроме того, на центральных усадьбах совхозов и колхозов установить круглосуточное дежурство ДПД, колхозников и рабочих совхозов при пожарных депо;

произвести тщательную очистку территорий, подвалов, чердаков и сараев от сгораемого мусора и хлама, **чердаки, подвалы закрыть на замки, ключи хранить в доступных местах;**

запретить складирование тары и других сгораемых материалов непосредственно у стен магазинов, складских помещений и баз;

строго запрещается сжигание мусора и отходов на территориях предприятий, учреждений, производственных участках колхозов, совхозов, птицефабрик и объектов «Сельхозтехники», жилых зданий и индивидуальных домов;

необходимо принять все меры к недопущению игр и шалостей детей с огнем. Это, как правило, приводит к возникновению пожаров, гибели детей и нанесению ущерба народному хозяйству и личному имуществу граждан.

Управление пожарной охраны УВД Кемеровского облисполкома, Кемеровский областной совет ВДПО.

КЕМЕРОВСКИЙ ТЕХНОЛОГИЧЕСКИЙ ИНСТИТУТ ПИЩЕВОЙ ПРОМЫШЛЕННОСТИ
ОБ'ЯВЛЯЕТ ПРИЕМ
на одномесячные подготовительные курсы для желающих поступить в институт в 1979 году.

Будут проведены установочные лекции по математике, физике, химии и литературе в соответствии с программой для поступающих в технические вузы или техникумы.

На курсы принимаются лица, имеющие законченное среднее образование. Иногородние обеспечиваются общежитием на июль—август.

Начало занятий 2 июля, лекции будут проводиться ежедневно (кроме воскресенья) для дневного потока с 9, для вечернего — с 18 час. 30 мин. во втором корпусе.

Плату за весь курс обучения (5 руб.) отправлять почтовым переводом по адресу: 650099, г. Кемерово-99, расчетный счет 14175 в горуправление Госбанка г. Кемерова (для КемТИПП).

Запись производится по предъявлении квитанции об оплате за обучение во втором корпусе института (Рудничный район, ул. Институтская, 8) с 9 до 18 часов, в субботу с 9 до 14 час. в кабинете 2116. Общее собрание слушателей состоится 29 июня с. г. в 19 час. во втором корпусе в ауд. 2229.

Наш адрес: г. Кемерово, Рудничный район, ул. Институтская, 8.

КЕМЕРОВСКОЕ МУЗЫКАЛЬНОЕ УЧИЛИЩЕ
ОБ'ЯВЛЯЕТ ПРИЕМ УЧАЩИХСЯ
на 1979/80 учебный год по специальностям:
фортепиано, скрипка, виолончель, контрабас, флейта, гобой, кларнет, фагот, валторна, тромбон, туба, саксофон, ударные инструменты, баян, аккордеон, домра, балалайка, гитара, хоровое дирижирование, теория музыки.

Срок обучения: на очном — 4 года, на заочном — 5 лет. На очное отделение принимаются лица в возрасте до 30 лет, на заочное — без ограничения возраста, имеющие неполное среднее или среднее образование и успешно выдержавшие вступительные конкурсные экзамены по специальности: сольфеджио, музыкальной грамоте, русскому языку (устно и письменно — для имеющих неполное среднее образование), литературе (письменно); истории СССР — для имеющих среднее образование.

Поступающие по специальности теория музыки сдают фортепиано и музыкальную литературу. Лица, не имеющие музыкальной подготовки, при наличии музыкальных данных и навыков пения в хоре или игры в оркестре могут быть приняты на специальности духовые инструменты и хоровое дирижирование без экзаменов по сольфеджио и музыкальной грамоте.

Прием заявлений: на дневное отделение с 1 июня по 5 июля, на заочное — с 1 по 30 июня. К заявлению прилагаются: аттестат о среднем образовании или свидетельство о неполном среднем образовании (в подлиннике); для перешедших в 9 или 10-й классы—переводное свидетельство, медицинская справка (форма № 286), четыре фотокарточки размером 3х4 см.

По прибытии в училище поступающие предъявляют лично: свидетельство о рождении или паспорт, военный билет (военнообязанные запаса) или приписное свидетельство (лица призывного возраста).

Консультация по специальности для поступающих на заочное отделение с 26 июня, на дневное — с 1 по 5 июля.

Приемные экзамены на дневное отделение с 6 по 20 июля, на заочное — с 1 по 20 июля.

Иногородние обеспечиваются общежитием.

Адрес училища: 650040, Кемерово, ул. Спортивная, 93. Тел. 3-61-37.

СОБЫТИЯ ЗА РУБЕЖОМ

КОРРЕСПОНДЕНТЫ ТАСС И АПН ПЕРЕДАЮТ

Вести из стран социализма

ПРОСВЕЩЕНИЕ ДЛЯ ВСЕХ

До революции на Кубе был один миллион неграмотных, свыше полумиллиона малограмотных, 600 тысяч детей, не посещавших школы, и 10 тысяч безработных учителей. Ныне каждый третий житель республики учится в начальной, средней или высшей школе.

После победы революции обучение стало бесплатным, на строительство школ и издание учебников были ассигнованы огромные средства. Только в государственном бюджете нынешнего года на просвещение и охрану здоровья запланировано 1 600 миллионов песо, в то время как при режиме Батисты на эти цели предназначалось 79 миллионов песо.

В настоящее время в стране претворяется в жизнь пятилетняя программа усовершенствования системы просвещения, разработанная в 1975 году при участии педагогов, социологов и психологов.

Система просвещения для взрослых в настоящее время охватывает 800 тысяч человек, большинство из них — рабочие.

СОХРАНИТЬ АДРИАТИКУ

Адриатика — один из красивейших уголков Средиземноморья. Однако в последнее время все чаще встает вопрос о ее защите от загрязнения. Положительный опыт решения этой проблемы накоплен Югославией.

6 400 километров адриатического побережья приходится на территорию СФРЮ. По сравнению с другими странами региона здесь немного промышленных предприятий. Их работа взята под строгий санитарный контроль. Строительство новых предприятий ведется в соответствии с «Программой защиты Адриатики от загрязнения», разработанной несколько лет назад. Некоторые места, такие как Макарска ривьера, например, вообще объявлены заповедными.

О конкретных путях сохранения и защиты жемчужины Средиземного моря шла речь на национальной конференции, состоявшейся недавно на острове Хвар.

В решении сложных задач сохранения экологического баланса в районе Адриатики Югославия сотрудничает с Италией. В этом году, например, ученые двух стран совместно проведут исследования уровня загрязнения вод в северной и центральной Адриатике.

С ПОМОЩЬЮ БРАТСКИХ СТРАН

Выпуск продукции деревообрабатывающей промышленности Монголии за последние пять лет возрос вдвое, а к 1980 году он увеличится еще на 70 процентов. Это стало возможным благодаря реконструкции и расширению предприятий по переработке древесины.

Около 30 деревообрабатывающих предприятий сооружено в республике с помощью Советского Союза и других братских социалистических государств.

В объективе—Вьетнам

С каждым днем все более широкие масштабы принимает в социалистическом Вьетнаме всенародное движение по оказанию помощи провинциям, пострадавшим от китайской агрессии. Сюда поступают необходимое оборудование, строительные материалы, продовольствие и медикаменты.

НА СНИМКАХ: жители города Хошимина комплектуют подарки для жителей пострадавших северных провинций страны; гостиница «Дружба» в крупнейшем городе страны — Хошимине; в порту города Хошимина. За последнее время значительно возросла производительность труда работающих здесь докеров. Значительно перекрываются нормы обработки судов из Советского Союза, других стран социалистического содружества, прибывающих с грузами братской помощи вьетнамскому народу.

Фотохроника ТАСС.

ОПАСНЫЕ ПЛАНЫ

ВАШИНГТОН, 8 июня. (ТАСС). Представитель Белого дома по вопросам печати сообщил на пресс-конференции, что президент США в ближайшие дни объявит свое решение «по некоторым аспектам вопроса о ракете «МХ». Речь по существу идет о подготовке Соединенных Штатов к развертыванию новой межконтинентальной баллистической ракеты мобильного базирования, способной нести ядерный боезаряд, по мощности вдвое превышающий заряд состоящей ныне на вооружении ракеты «Минитмен».

Оправдывая эти намерения, представитель Белого дома сказал, что президент «испытывает озабоченность потенциальной уязвимостью в будущем» американских ракет наземного базирования и что он «неоднократно указывал на советское наращивание как ядерных, так и обычных вооруженных сил на европейском театре». В этой связи, напомнил представитель, президент «предложил реальное увеличение бюджета Пентагона».

По поводу измышлений о «наращивании советских вооруженных сил» Советский Союз, как известно, уже не раз выступал с официальными заявлениями, в которых они отвергались как беспочвенные. И если этот обанкротившийся тезис сейчас вновь вытаскивается на свет, то только потому, что Соединенные Штаты пытаются как-то оправдать затеваемый ими очередной раунд гонки ядерных вооружений.

Что же касается испытываемой президентом «озабоченности», то для ее приложения нет лучшей сферы, чем обуздание гонки вооружений. А эту проблему нельзя решить путем усиления военных приготовлений.

НОТА МИД КНР

ПЕКИН, 8 июня. (ТАСС). По сообщению Синьхуа, МИД КНР направил МИД Вьетнама ноту, в которой выразил готовность принять в Пекине 25 июня вьетнамскую правительственную делегацию для дальнейших переговоров на уровне заместителей министров иностранных дел.

Эта нота является ответом на ноту МИД Вьетнама от 28 мая.

К СОБЫТИЯМ В ГАНЕ

АККРА, 8 июня. (ТАСС). Положение в Гане, где власть перешла к военному революционному совету во главе с Дж. Роулингсом, нормализуется. В столице страны перестрелка прекратилась.

Радио Аккры передает призывы ко всем военнослужащим явиться в расположение своих частей для получения инструкций от новых властей. Революционный совет требует соблюдения общественного порядка. В стране вновь начали выходить газеты.

Назначены новые командующие видами вооруженных сил.

Согласно сообщению радио Аккры, революционный совет Ганы подтвердил полномочия четырех министров прежнего режима, в том числе комиссара по иностранным делам Г. А. Нико и комиссара информации К. Аффре.

ШЕСТЬ ЛЕТ ПРОТИВ ДНЯ «СТРАШНОГО СУДА»

РЕПЛИКА

Более шести лет назад между Советским Союзом и Соединенными Штатами Америки начались переговоры о новом соглашении об ограничении стратегических вооружений. За эти годы на международной арене не раз возникали кризисные ситуации. Пожалуй, ни одна из них не была чревата угрозой мировой войны. Но ведь военная опасность таится не только в пору того или иного кризиса. К войне может привести и накопление огромных арсеналов ядерного оружия. Опасен каждый снаряд, каждая ракета.

И вот наконец соглашение должно быть подписано. Оно положит начало ограничению накопления ядерных запасов и тем самым станет серьезной преградой на пути гонки вооружений.

Вот что по этому поводу пишет английская газета «Гардиан»: «Соглашение об ограничении стратегических вооружений представляет собой первые робкие шаги, позволяющие найти более достойное применение деньгам и тратить их на оружие, которое всех нас приведет ко дню «страшного суда».

Соглашение, которое собираются подписать в июне Председатель Президиума Верховного Совета СССР Л. И. Брежнев и президент Картер, имеет глобальное значение, выходит за пределы интересов только двух стран. Человечество живет под зловещим ядерным зонтом, и поэтому договор об ОСВ нужен нам всем.

Большинство европейцев и американцев прекрасно понимают, что существует неразрывная связь между ОСВ и процессом международной разрядки в целом. И если ОСВ-2 рассматривать как начало, а не завершение пути, то человечество может надеяться на мир и безопасность.

В Англии наиболее активно выступают за ОСВ-2 профсоюзы, организации сторонников мира. Но общественная поддержка договора гораздо шире. Совершенно очевидно, что любая попытка сойти с пути разрядки и вернуться к «холодной войне» не встретит одобрения англичан.

Конечно, рядовым гражданам трудно разобраться во всех деталях соглашения по ограничению стратегических вооружений. Пожалуй, это под силу только специалисту. Тем не менее ОСВ-2 близко и понятно простым людям как принципиальная политика разрядки, и они выступают в его поддержку. Поэтому годы трудной работы по его подготовке не пропали даром. Подавляющее большинство моих соотечественников, как и всех западноевропейцев, одобряет договор.

Д. ОЛДРИДЖ,
английский писатель.
(АПН).

Лондон.

КАСКАД ОБРЕТАЕТ КОНТУРЫ

Берег надежды

ПУБЛИЦИСТИЧЕСКАЯ ХРОНИКА БОЛЬШОЙ СТРОЙКИ

Геннадий ЮРОВ

ЛЕТОМ 1978 года на дне будущего моря, в селе Аженадарове, встретились две экспедиции — новокузнецких геологов и биологов научно-исследовательской станции «Чайка» Кемеровского государственного университета. Исследователи возвращались с поля, были полны впечатлений и оживленно ими обменивались. И вот геологи поделились новостью:

— Есть у нас один камень за пазухой. Чудо-камень.

Они показали биологам невзрачный обломок желтовато-серого цвета и средней тяжести.

— Природный цеолит. Его самая ценная разновидность—клиноптилолит. Значительные отложения возле Ячменюхи. Причем большая часть месторождения затоплению не подлежит.

Биологи «Чайки» настолько заинтересовались редким минералом, что запаслись целой серией образцов и включили его в программу своих комплексных исследований ложа будущего водохранилища.

Само слово «цеолит» в переводе с греческого означает «кипящий камень». Минерал получил такое название, поскольку обладает, благодаря своей кристаллической структуре, уникальным свойством легко выделять воду при нагревании и снова ее поглощать при охлаждении. Кроме того, цеолит способен обмениваться ионами с растворами, расплавами или газами — свойство, напоминающее обмен веществ в живой природе.

Благодаря тому, что в нашей стране в последнее время открыто немало крупных месторождений этого минерала, растет сфера его применения. В сельском хозяйстве — в качестве удобрений для почвы и подкормки для скота и птицы, в химии — для производства резины и бумаги, для получения кислорода из воздуха, для расщепления нефтяных продуктов, для разделения металлов, для получения чистых солей.

Есть у цеолитов еще одна сфера применения, что и заставляет говорить о них так подробно. Цеолит можно использовать для улучшения качества питьевой воды и для очистки промышленных и бытовых стоков от целого ряда токсичных веществ и от тяжелых металлов—свинца, кадмия, ртути и других. Клиноптилолит прекрасно улавливает сернистый газ из отходов сернокислого производства, способен значительно сократить выбросы в атмосферу кузбасских городов.

Разве не знаменательно, что этот минерал найден в районе Крапивинского гидроузла, который создается из санитарных соображений, для оздоровления среды обитания человека!

Чайка — символ будущего моря. Потому что какое же море без чайки? Несколько паводков отделяют вас от заполнения водохранилища, а споры разгораются: прилетит или не прилетит?

Между тем, чайка уже обитает в районе строящегося гидроузла. И ей не очень-то рады. Ее скорее боятся.

Мне приходилось слышать из уст гидростроителей:

— Уж очень «Чайка» тормозит наше дело.

Здесь мы берем это слово в кавычки как название научно - исследовательской станции, созданной на биологическом факультете Кемеровского государственного университета.

«Чайка» работает над темой «Биотические компоненты, их динамика и рациональное использование в зоне Крапивинского водохранилища». Она воплощает в жизнь идею крупного сибирского ученого, доктора биологических наук Василия Николаевича Скалона — о необходимости комплексной оценки происходящих в природе изменений в связи с созданием рукотворных морей.

Ведь это самый серьезный акт воздействия человека на природу. Ни один из элементов природы не остается в первозданном виде. Меняется гидрологический режим не только в окрестностях водохранилища, но и во всем регионе. Претерпевает изменения растительный и животный мир—вплоть до организмов, не видимых простым глазом.

В стране создано более тысячи водохранилищ, и число это продолжает расти. Но исследованы далеко не все, и далеко не полностью. Совсем мало предварительных исследований, позволяющих делать прогнозные оценки. Вышли сотни научных работ, характеризующих те или иные компоненты природных комплексов водохранилищ. Но нет работ, посвященных всему ценозу, то есть биологическому сообществу, взаимосвязи и взаимообусловленности компонентов — земли и воды, трав и зверей, лесов и почв, их развитию в новой обстановке. Вышедшие работы зачастую излишне академичны, а гидроузлы имеют народнохозяйственное значение.

Василий Николаевич Скалон прежде вел работу на Байкале, боролся за сохранность этого уникального водоема. Когда создавалось Братское море, он предложил там организовать общебиологические исследования. Однако его идею не сочли тогда достаточно весомой и своевременной. И вот когда стало известно о строительстве Крапивинского гидроузла, о создании моря самого гуманного назначения, ученый переехал из Иркутска в Кемерово вместе с семьей и учениками. Здесь он нашел понимание и поддержку.

— Наши исследования,— говорил Василий Николаевич,—по характеру и назначению чисто прикладные. Мы хотим добиться максимального и правильного использования огромного водоема. Здесь и организация комплексного использования дикой живой природы. Это и улучшение сельскохозяйственного производства, в частности, применение вместо вредных для среды ядохимикатов безвредных фитонцидов, биологических удобрений. Это и организация контролируемого туризма и отдыха трудящихся.

Безусловно, исследования «Чайки» имеют огромное значение, ибо накапливается сравнительный материал о состоянии зоны до затопления, в период ее очистки и после затопления водохранилища. Выводы и рекомендации таких исследований послужат исходным материалом при составлении проектов аналогичных гидротехнических сооружений в будущем.

Скалону было за семьдесят, когда он начал это большое и благородное дело. Он умер, когда «Чайка» лишь расправила крылья. Работу продолжают его ученики — Владимир Петрович Паршиков, Дмитрий Михайлович Полушкин, Сергей Росов и другие. Есть в группе лесоводы, зоологи, биохимики, физиологи растений, ботаники, охотоведы, фотокинотехник.

Ученые поразились, как мало изучен животный и растительный мир Кузбасса. Даже по сравнению с Томской, Новосибирской областями и Алтайским краем, которые гораздо менее заселены. Буквально большое белое пятно на биологической карте Сибири. Люди интересовались ценностями, которые находятся в подземных горизонтах Кузнецкой котловины, и забывали о том, что живет и что растет на ее поверхности.

Кандидат сельскохозяйственных наук, заведующий кафедрой биологии университета и руководитель «Чайки» Владимир Петрович Паршиков рассказал мне о первых результатах работы группы:

— Теперь мы хорошо знаем зону. Есть материалы аэросъемки и фотосъемки. Для животного и растительного мира есть даже количественные характеристики. Вся информация носит первичный характер, но мы уже в состоянии делать прогнозы. Смотрим, как почва будет влиять на химизм воды, что из промышленных загрязнений перешло в растения. Само понятие о загрязнении приобретает конкретный характер. Исследуем, как на фоне загрязнений ведут себя отдельные животные, например, мыши.

Работа поисковая. Целая лавина информации. Решаем много частных проблем. Оценили в центнерах и кормовых единицах потери травостоя. Даем прогноз рекреационной устойчивости территории, что важно для организации мест отдыха. Проверяем влияние торфяников на качество воды. Раньше было принято, что торф — загрязнитель водоема, и не более. Теперь мы знаем, что у него есть способность очищать воду от отдельных вредных веществ. Например, торф поглощает медь.

Нам очень помогают студенты, которые участвуют в экспедициях, ведут работы на линиях наблюдения по всему ложу водохранилища. В этих условиях велика ценность дипломных работ. Студенты самостоятельно выполняют целые разделы нашей программы. Анализы нам делает Западно-Сибирское геологическое управление. Контакт с геологами хороший.

Весь комплекс исследований — биологических, микробиологических, гидробиологических, гидрохимических позволяет «Чайке» делать практические выводы и давать рекомендации Казахскому филиалу института «Гидропроект». Так, проектировщики прислушались к предупреждению о появлении оползней на берегах будущего моря. По настоянию «Чайки» предусмотрена водоохранная лесная зона по всему контуру водохранилища.

Однако от многих других предложений «Чайки» проектировщики отмахиваются. Тревожный сигнал ученых о том, что в районе Малой Осиновки производилась когда-то добыча ртути и что надо предотвратить вредное влияние этих работ на качество воды будущего моря, не был услышан. Услышать — это значит произвести дополнительные исследования, разработать мероприятия, затратить деньги. Паршиков настаивает, обращается в соответствующие инстанции.

Вот эта воинствующая позиция «Чайки» и создает у гидростроителей впечатление, что она тормозит стройку.

Да нет же! Не тормозит, а помогает! Помогает выполнить задачу создания действительно уникального водохранилища, которое будет служить делу охраны здоровья людей.

Чайка по своей сути — умная и добрая птица.

Чайка — тревожная птица, она предупреждает о грозящей опасности.

Не надо бояться чайки.

Некоторые интересные подробности жизнедеятельности будущего моря вырисовываются в прогнозах специалистов.

Водохранилище будет собирать влагу с огромной площади — 42 000 квадратных километров. Кроме лесной охранной зоны, оно требует прекращения активных лесоразработок в бассейнах Нижней, Средней и Верхней Терси и Тайдона, перевода массивов этой зоны в первую группу лесов, учитывая их огромное значение для гидрогеологического режима.

Будет затоплена современная пойма реки на протяжении 140—160 километров — от плотины до Ерунакова. Протяженность береговой линии составит 498 километров. Вначале она будет иметь сложную конфигурацию, образуя бухты, заливы, мысы, полуострова. Впоследствии, благодаря размыву берегов и вдольбереговому течению, эта линия выровняется.

Осветленная вода, низвергаясь с плотины, будет ударяться о подземную скалу, которая примет на себя разрушительную мощь водопада. Начнется размыв и углубление русла Томи до образования прочных донных отложений. Этот процесс будет длиться 10—20 лет.

Замерзания искусственного моря следует ожидать в конце октября — начале ноября. Средняя толщина льда — 130 сантиметров. Очищение ото льда на 10—15 дней позже, чем на Томи, то есть в третьей декаде мая. Явление ледохода будет наблюдаться только на самом верхнем участке.

Собранная вода зимой будет теплее, чем обычно. Поэтому в нижнем бьефе водохранилища образуется полынья на несколько десятков километров. В результате увеличится число дней с туманами. Летом в Томь будет сбрасываться сравнительно охлажденная вода — 8—10 градусов — из глубинных слоев водохранилища. Появится участок выравнивания температуры воды в реке.

Весеннее наполнение моря будет начинаться в первой декаде апреля. Холодные и маломинерализованные воды будут натекать на плотные и более минерализованные воды и перемешиваться с ними. Летние воды постепенно вытеснят весенние. Все это будет сопровождаться ветровым перемешиванием, процессом разрушения фенолов и масел под влиянием биологических, метеорологических и гидродинамических факторов.

Зарегулирование стока предусматривает замену речного гидробиоциноза водохранилищным. Будет формироваться новая устойчивая экосистема. Первый пятилетний этап будет наиболее активным. Продолжительность заиления мертвого объема (2 миллиарда кубометров) превысит 500 лет, а всего водохранилища (11,7 миллиарда кубометров) — 1 000 лет.

Сформируются два основных типа дна — благоприятный для водной растительности и неблагоприятный. В полосе переработки берегов почвенно-растительный покров будет уничтожен.

Переформирование животного мира в зоне гидроузла начнется еще в период его строительства — санитарной подготовки ложа, лесосводки и лесоочистки. Крупные животные сократят свою численность. Произойдет перераспределение птиц внутри региона — они мигрируют на побережье. В верховьях и устьях притоков станет больше уток, над водохранилищем начнется массовый перелет водоплавающих и болотных птиц. В полынье возможна их зимовка.

За 10—20 лет образуется новый водный и околоводный фаунистический комплекс.

В нижнем бьефе, благодаря тому, что Томь станет чистой, появятся условия для нереста ценных пород рыб — муксуна, пеляди, стерляди, нельмы и других.

Улучшится химико-биологический характер всех почв поймы и всех видов сельскохозяйственных угодий.

К отрицательным явлениям следует отнести перепад воды в водохранилище, который будет менять его зеркало с 670 до 390 квадратных километров в зависимости от количества влаги на водосборной площади. Такой перепад сильно разрушает берега. Максимальная годовая сработка по высоте — 22,8 метра, минимальная — 5,5 метра, средняя многолетняя — 12,64 метра.

Однако есть возможность исключить это явление. О ней рассказал мне Григорий Александрович Глотов — главный архитектор Кемеровской области. Крапивинское море — первое звено целого каскада водохранилищ, которые планируются на Томи и ее притоках. Его будут «подпитывать» водохранилища на Мрассу и на Кондоме. Позднее появятся моря вниз по реке — Кемеровское, Юргинское, Томское.

Каскад обретает контуры.

(Окончание следует).

Продолжение. Начало в номерах за 7 и 8 июня.

«КУЗБАСС» НАРУШАЕТ ТРАДИЦИЮ

ЧЕМПИОНАТ СССР

КЕМЕРОВО. 7 июня. Стадион «Химик». «КУЗБАСС» — «АЛГА» [Фрунзе] — 2:1 [2:0].

СУДЬИ: В. Браун, В. Лихонай [оба — Рига], Г. Алешин [Павлодар].

«КУЗБАСС»: Бабенко, Толчев, Дубина, Белов, Худяков, Духовников, Гимро, Сичкарук, Зеленин [Давыдов, 73], Рыжов, Шель.

«АЛГА»: Батраев, Сидоренков, Новиков, Хохлачев, Тойчев, Кошалиев, Орешин, Шевченко [Осиновский, 46], Булгаков, Канцуров, А. Чокморев.

ГОЛЫ ЗАБИЛИ: Рыжов [18, с 11-метрового], Гимро [29], Сидоренков [75].

ДУБЛЕРЫ: 0:1.

Матчи с фрунзенскими футболистами для «Кузбасса» даже в самые лучшие времена всегда были нелегкими. Есть у каждой команды соперники, которые ее как будто гипнотизируют. Для кузбассовцев это — «Алга»: шесть раз встречались они с нею и только однажды выиграли. Правда, на нынешнюю, седьмую встречу команды вышли в таких составах, что друг друга знали немногие. Шестнадцать прошедших туров первенства не были снисходительными к спортсменам. В последнюю поездку, например, «Кузбасс» отправился без пяти игроков основного состава. Да и на отчетный матч не вышли из-за болезни В. Раздаев и А. Черемин, покинул команду, возвратившись в Томск, В. Помещиков. Их места заняли В. Толчев, С. Духовников, выступавшие ранее в Иркутске. Снова в рядах кузбассовцев появился Е. Сичкарук, пробовавший до этого свои силы в алма-атинском «Кайрате».

И все же неприятный груз традиции в начале встречи мешал кузбассовцам. К тому же не очень уверенно вступили в игру занявшие ключевые позиции новички. А гости действовали без смущения, но не проявляя особой агрессивности. Это и позволило в конце концов кузбассовцам избавиться от стартового волнения. И вот уже И. Гимро создает опасный момент у ворот «Алги». Р. Батраев выпускает мяч, но С. Зеленин не успевает добить его.

На 18-й минуте в штрафную площадку гостей прорывается Ю. Рыжов. Защитники сбивают его. Сам пострадавший четко реализует 11-метровый.

Забитый гол обычно обоюдно обостряет ход поединка. Однако фрунзенцы продолжали действовать в той же неторопливой манере. А коли так, «Кузбасс» продолжил диктовать свои условия. Активнее начали участвовать в атаках защитники, наступательный потенциал команды возрос.

На 29-й минуте И. Гимро послал мяч с угловой отметки прямо в цель. Правда, помог ему добиться успеха вратарь. Р. Батраев неудачно принял мяч и, пытаясь накрыть его, отправил в свои же ворота.

Солидное преимущество, которого добился «Кузбасс» в первом тайме, демобилизующе подействовало на хозяев поля. В заключительной 45-минутке они играли с прохладцей. Сразу же после перерыва фрунзенцы попытались атаковать. Выдержав непродолжительный натиск кузбассовцев, они тем не менее не попытались развить успех. Такое примиренчество в конечном счете обернулось голом в ворота «Кузбасса». За 15 минут до финального свистка защитник «Алги» Г. Сидоренков красивым ударом завершил розыгрыш углового. Но большего гостям сделать не удалось.

Остальные встречи 17-го тура закончились так:

«Уралмаш» — «Колхозчи» — 2:0, «Звезда» — «Торпедо» — 2:0, «Кузбасс» — «Алга» — 2:1, «Трактор» — «Памир» — 0:1, «Шинник» — «Спартак» И.-Ф. — 1:0, «Жальгирис» — СКА — 3:1, «Динамо» — «Нистру» — 0:1, «Днепр» — «Спартак» Ор. — 3:1, «Металлург» — «Терек» — 1:3, «Таврия» — «Спартак» Нл.— 1:0, «Металлист» — «Кубань» — 0:2, «Факел» — «Карпаты» — 3:3.

Ю. ГАЛКИН, Б. КОРНЕВ.

БОЛЕЕ двадцати лет работает в Кузбассе Владислав Петрович Марков. За эти годы педагог, тренер по легкой атлетике В. П. Марков открыл дорогу в мир спорта, подружил с физической культурой многих кемеровчан.

Все эти годы В. П. Марков дружит с ребятами школы № 82. С его помощью юные легкоатлеты школы не раз выходили победителями в районных, городских, областных соревнованиях.

НА СНИМКЕ: В. П. Марков обсуждает итоги соревнований с легкоатлетами школы № 82.

Текст и фото **С. ЦЫГАНЕНКО.**

г. Кемерово.

НА ТРАССЕ—ТУРИСТЫ

Два дня под Новокузнецком, недалеко от Сосновки, сильнейшие туристы-пешеходники боролись за призовые места. Юноши и девушки Кемерова, Новокузнецка, Юрги, Таштагола и Прокопьевска выходили на 2,5-километровую дистанцию. На их пути было десять препятствий: подъем и спуск по скале, переноска «пострадавшего», преодоление переправы с шестом. И самое трудное — навесная переправа и ориентирование.

А потом состязание на умение ставить палатку, разжигать костры, конкурс туристических песен, устройство бивуака.

На всех этапах быстро и четко действовала команда новокузнецкого клуба туристов «Алкис». Они признаны победителями. Второе место у спортсменов Юргинского машзавода, третье — за командой Кемеровского городского клуба туристов.

С. СЕЧКИН.

г. Новокузнецк.

ПРАЗДНИК ПОЭЗИИ

На площади Пушкина областного центра состоялся праздник поэзии, посвященный 180-летию со дня рождения А. С. Пушкина. Праздник был организован горкомом ВЛКСМ, городским отделением общества книголюбов и центральной городской библиотекой им. Гоголя.

Со словом о Пушкине выступила главный редактор Кемеровского книжного издательства писательница З. Чигарева. Стихи прочитали поэты Г. Юров, С. Донбай, Г. Крёков, А. Гержидович. Внимание привлекала книжная выставка «Не зарастет народная тропа», организованная библиотекой им. Гоголя.

Н. ГЛЕБОВА.

г. Кемерово.

В ЧЕСТЬ ЮБИЛЕЯ

В Юрге, в парке Строителей, открыт памятник А. С. Пушкину. По этому поводу состоялся многолюдный митинг, посвященный 180-летию со дня рождения великого русского поэта.

Старейшие учителя города, участники Великой Отечественной войны, активные самодеятельные артисты В. Н. Демурина и Н. А. Черкасов снимают покрывало, и взору собравшихся предстает скульптура поэта, автором которой является новосибирский скульптор В. В. Телешев.

Многочисленные любители поэзии возложили к подножию памятника живые цветы. После митинга состоялся вечер поэзии.

Г. ЗАДОРОЖНЫЙ, корр. «Кузбасса».

г. Юрга.

● ГРАЖДАНСКАЯ ОБОРОНА — ВСЕНАРОДНОЕ ДЕЛО

СОРЕВНУЮТСЯ РАЗВЕДЧИКИ

В учебный городок собрались разведывательные группы ГО Кузнецкого металлургического комбината им. В. И. Ленина, чтобы померяться сноровкой и умением в выполнении задач гражданской обороны.

Лучшие результаты показала разведывательная группа Абагурской аглофабрики. Она получила наименьшее количество штрафных очков, заняла первое место. Командир группы, мастер В. Ф. Сухачев, награжден Почетной грамотой предприятия.

Второе место заняли работники проектно-конструкторского отдела автоматизации и механизации комбината под командованием А. У. Филенко.

Третьими в этих соревнованиях были трудящиеся цеха эмалированной посуды.

Н. БАРСУКОВ.

НА СНИМКЕ. сдача нормативов по дозометрическим приборам.

Фото В. Соколаева.

ЛИШЕНЫ РОДИТЕЛЬСКИХ ПРАВ

ЗАКОН И МЫ

Десятилетняя Наташа Кокарева в магазине пыталась украсть платье. Девочку задержали, привели в милицию. Выяснилось, что Наташа учится в четвертом классе Листвянской школы, а родители, Василий Иванович и Нина Ивановна, работают в совхозе поселка Заря.

— Кокаревы? Знаем таких! — отвечали жители небольшого поселка работникам милиции, — эта семья у нас, как бельмо на глазу....

Семья Кокаревых из шести человек приехала в совхоз из Крапивинского района. У главы семьи и его супруги в трудовой книжке более двух десятков записей о переводах и увольнениях. У них не было денег даже на прописку. Люди помогли: прописали, оформили на работу, дали квартиру с приусадебным участком.

Через некоторое время в сельский Совет поступил сигнал, что Кокаревы пьют, а их дети (Владимиру тринадцать лет, Наташе десять, Ирине пять, Галине год), полуголодные и полураздетые, остаются без присмотра. Председатель исполкома сельсовета Г. Г. Глотова, представитель рабочего комитета Ю. Т. Конопелькин вместе с участковым инспектором Г. Н. Дикало пришли к Кокаревым и ужаснулись: пьяный хозяин валялся на полу, в квартире запущенность.

На следующий день состоялся разговор. Супруги обещали бросить пить, заботиться о детях. Слово не сдержали. Таких разговоров было немало. Общественность поселка вынуждена принять более крутые меры: получку и аванс Кокаревы получали в присутствии представителя исполкома или профсоюза, вместе шли в магазин покупать для семьи необходимое. Только и это не помогло.

В дни запоя супруги по нескольку дней не бывали дома и на работе. Дети оставались без присмотра.

Надо было оградить несовершеннолетних детей от тлетворного влияния пьяниц. Так и поступили. Владимира и Наташу определили в школу-интернат, Ирину и Галину — в дошкольные учреждения.

А родители? Продолжали разгульную жизнь, не обращая внимания на то, что им старались помочь выбраться из трясины, не прислушиваясь к добрым советам врачей, педагогов, депутатов, не реагируя на то, что им говорили в профкоме и у директора совхоза. Их трижды обсуждали на комиссии по делам несовершеннолетних, дважды штрафовали. Все оставалось по-прежнему.

Тогда на общем собрании жители поселка решили передать дело Кокаревых в народный суд. Поддерживать иск поручили инспектору районо А. И. Гутик, выступить на суде доверили представителям совхоза и школы, активистам.

И вот суд. Жалкими и беспомощными предстали ответчики перед общественностью. Не было и не могло быть у них оправдания за свои поступки. Тяжинский районный народный суд лишил Кокаревых родительских прав в отношении всех детей, передав их на попечение органов опеки и попечительства. Суд также постановил взыскивать с ответчиков В. И. Кокарева и Н. И. Кокаревой алименты в размере половины заработной платы ежемесячно в пользу детских учреждений, где находятся ребята.

— Какая жизнь без детей?— спохватились Кокаревы, жалуясь в областной суд на решение суда.

Судебная коллегия, оставив решение без изменения, в своем определении указала: «Если ответчики в будущем действительно изменят свое поведение и докажут, что им можно доверить воспитание детей, то они вправе обратиться с заявлением о восстановлении родительских прав».

П. ПАЮСОВ, старший консультант отдела юстиции облисполкома.

р. п. Тяжинский.

ПОГОДА

Гидрометбюро сообщает:

9 июня днем по области ожидается переменная облачность, местами кратковременный дождь, гроза. Ветер юго-западный 7—12 метров в секунду. Температура 20—25 градусов тепла.

Редактор Н. А. БУРЫМ.

Адрес редакции и издательства: 650630, ГСП, г. Кемерово-99, ул. Ноградская, 3. Телефоны: приемной редактора 6-69-74, заместителей редактора 6-65-74, 6-70-82, ответственного секретаря 6-68-81, зам. ответственного секретаря 6-65-63, отделов редакции: партийной жизни 6-61-83 и 6-02-08, пропаганды 6-66-73, 6-44-22, Советов народных депутатов 6-64-84, тяжелой индустрии 6-69-44, 95-51-02 6-62-37, химической и легкой промышленности 6-65-86, 6-38-49, сельского хозяйства 6-67-82 и 6-90-71, культуры 6-62-01, 6-47-44, строительного 6-67-46 и 6-02-00, писем и рабселькоров 6-90-52, 6-78-97, 6-87-68, 6-60-72, информации и спорта 6-82-61, 95-58-76 6-62-37, еженедельника «Панорама» 6-63-02, объявлений 6-68-72, фотокорреспондентов 6-90-63, приема информации 6-88-85, общественной приемной 6-66-52, бухгалтерии 6-89-53, директора издательства 6-69-23 Собственные корреспонденты в Новокузнецке — 7-02-04, Прокопьевске — 2-17-34, Ленинске-Кузнецком — 2-03-21, Белове — 2-01-43, Междуреченске — 33-04, Юрге — 2-06-09.

ОП 03039. Типография издательства «Кузбасс». 1 Индекс 51901. Заказ № 132.