Кемеровская областная научная библиотека
Газетно-журнальный фонд

Пролетарии всех стран, соединяйтесь!

КУЗБАСС

ОРГАН КЕМЕРОВСКОГО ОБКОМА КПСС И ОБЛАСТНОГО СОВЕТА НАРОДНЫХ ДЕПУТАТОВ

Газета основана в январе 1922 года

№ 125 (16756).

ЧЕТВЕРГ, 31 МАЯ 1979 года.

Цена 2 коп.

В НОМЕРЕ

● Весенняя страда земледельцев. 1 стр.
● Крепить дисциплину труда. 2 стр.
● Советский Союз в зеркале статистики. 3 стр.
● Праздник советской музыки в Кузбассе. 4 стр.

Рабочий о соревновании

КАК СТАТЬ МИЛЛИОНЕРОМ

БРИГАДИР СТРОИТЕЛЕЙ-ЗАПСИБОВЦЕВ РАЗМЫШЛЯЕТ О ПЕРСПЕКТИВАХ НИЗОВОГО ХОЗРАСЧЕТА

Я уже не был новичком в строительстве, когда пришел на Запсиб. Многому научился на стройках Москвы и Башкирии, затем хорошую закалку получил на завершении строительства пятой доменной печи Кузнецкого металлургического комбината, на объектах завода «Сантехлит». Но без преувеличения скажу: настоящей школой мастерства для меня стал Запсиб. На сооружении первой домны Западно-Сибирского металлургического завода впервые ощутил могучее дыхание Всесоюзной ударной стройки. Здесь, уже будучи бригадиром, пришлось вплотную столкнуться с трудностями внедрения прогрессивной технологии и новых методов строительства, организацией по-настоящему боевого соревнования и движения за коммунистический труд. Потом мы строили станы, второй конвертерный, цех изложниц и вот сейчас возводим корпуса сталепроволочного цеха.

Приятно сознавать, что одним из первых на Запсибе высокого звания «Бригада коммунистического труда» был удостоен наш коллектив. Замечу здесь, что мы ежегодно подтверждаем это почетное звание.

В нашей бригаде 25 человек. Живем и трудимся одной рабочей семьей. А душой бригады являются звеньевые коммунисты Виктор Васильевич Тушканов и Василий Иванович Шаркин, ветераны бригады кавалер ордена Трудового Красного Знамени Николай Сергеевич Мароко и Иван Павлович Зайцев. Они отличные наставники молодежи. В труде и общественной жизни не уступают ветеранам наши комсомольцы. Это прежде всего Сергей Лосев и Александра Гусева.

Поистине временем ударных темпов, высокой эффективности и качества работ стала десятая пятилетка. Возьмем бригадный подряд. Он тесно связан с развитием социалистического соревнования, повышает взаимную требовательность рабочих, при нем возникает строжайший внутрибригадный контроль. Эта форма хозяйственного расчета позволяет с опережением сроков и хорошим качеством сдавать объекты, потому что учит людей мыслить творчески, широко, по-хозяйски, повышает чувство ответственности за общее дело. В этом коллектив нашей бригады убедился на собственном опыте.

С начала пятилетки мы завершили четыре бригадных годовых плана. Методом бригадного подряда по трем договорам наш коллектив выполнил строительно-монтажные работы на 997 тысяч рублей. Все объекты сданы с оценкой «хорошо» и «отлично». Сейчас успешно работаем по четвертому подряду с начала пятилетки на установке обезвреживания солянокислых стоков сталепроволочного цеха.

Средняя сменная выработка на каждого члена нашей бригады на бетонных работах за 3 года и 4 месяца составила 2,3 кубометра при плановой 1,9 кубометра. Затраты на строительно-монтажные работы за это время сокращены более чем на 20 тысяч рублей. За счет рационального расходования мы сэкономили 500 кубометров бетона, 550 квадратных метров щитовой опалубки, более 50 кубометров лесоматериала и других материалов — всего почти на 14 тысяч рублей. Чистая прибыль составила около 22 тысяч рублей. За достижение высокой экономической эффективности в строительстве только в прошлом году бригаде выплачено 3 520 рублей премии. Вот что такое бригадный подряд.

И все-таки есть еще у этого метода много неиспользованных резервов. Он мог бы стать более эффективным, если бы не те преграды, которые часто встречаются на пути.

В начале апреля этого года в Минтяжстрое СССР состоялось совместное заседание коллегии министерства и президиума ЦК профсоюза рабочих строительства и промстройматериалов, на котором были обсуждены актуальные вопросы использования метода бригадного подряда. В работе заседания приняли участие руководители многих передовых бригад страны. Мы обменялись мнениями о накопленном опыте, отметили недостатки организации дела.

На этом заседании был одобрен курс на создание укрупненных комплексных бригад в 60—70 человек. Преимущество их доказала бригада Героя Социалистического Труда, лауреата Государственной премии СССР В. П. Серикова из СМУ-2 треста «Мурманскпромстрой». Когда на участке работают не четыре—пять, а две укрупненные комплексные бригады, то они берут в три—четыре раза большие объемы работ, скажем, в пределах миллиона рублей. Это значительно упрощает учет, а прежде всего сокращает число громоздких и трудоемких предварительных расчетов по договору на бригадный подряд. Крупные бригады могут работать в две—три смены, а, стало быть, полнее используют технику. Они имеют широкий фронт работ и не так зависят от капризов материального обеспечения.

Каждой хозрасчетной, тем более укрупненной бригаде необходим перспективный план работ на один—два года. Годовое планирование и закрепление за хозрасчетной бригадой объектов позволяет маневрировать трудовыми и материальными ресурсами.

После возвращения из Москвы я в своем управлении завел разговор о создании укрупненной комплексной бригады и договоре на подряд сметной стоимостью в пределах миллиона рублей. Однако мне возразили: дескать, у нас условия не подходят для метода Серикова, на каждом объекте работает до дюжины специализированных бригад. Но ведь нам никто не навязывает метод В. П. Серикова в его первоначальном виде. Я считаю, бригадный подряд может иметь различные формы в зависимости от специфики сооружаемых объектов.

В наших условиях на строительстве Запсиба, например, хорошо зарекомендовал себя комплексный подряд. Это когда на одном объекте сметной стоимостью до миллиона рублей к генподрядной хозрасчетной бригаде «подключаются» две—три специализированные бригады от субподрядных организаций. В составе такого комплекса наша бригада успешно участвовала на строительстве цеха изложниц и других объектов Запсиба.

Укрупненная хозрасчетная бригада также могла бы работать по одному «миллионному» подряду от «нуля» до «крыши» сразу на двух—трех объектах одного заказчика, свободно маневрируя при этом людьми и техникой.

Сейчас мы часто встречаемся с неразберихой, когда объект сначала несвоевременно обеспечивается проектом производства работ, а потом начинаются срывы в поставках материалов и конструкций. С этим надо кончать. Нужно внедрять бригадный подряд во всех смежных организациях и со всеми вести расчеты по конечному результату — завершенному строительством этапу либо объекту.

Мы могли бы трудиться гораздо производительнее и экономичнее, если бы удалось устранить ряд других недостатков. Так, на строительстве стана «450» наша бригада с успехом использовала железобетонную опалубку в виде скорлупы, и производительность на бетонировании была высокой. Сейчас нам ее не дают. Хотя мы и увеличили оборачиваемость фанерощитовой опалубки, но все равно эффект не тот. Раньше на объекты доставляли арматуру, изготовленную в армокаркасах, а теперь этого почему-то тоже нет, хотя, например, в СУ-5 нашего же треста армокаркасы применяются.

Бригада ежегодно производит много изоляционных работ. Вручную накладываем мастику на фундамент в несколько слоев. Очень трудоемкая операция. На тоннеле водоводов сталепроволочного цеха полгода держали на этой работе звено из шести человек. Вот задача для наших инженеров: надо механизировать изоляцию фундаментов. Наверное, можно было бы приспособить для этой цели машину, которой пользуются при наноске раствора на поверхность отделочники.

На трудовом календаре нашей бригады февраль 1980 года. План строительно-монтажных работ на 1979 год мы обязались выполнить к Дню Конституции СССР. Не сомневаюсь, что слово свое сдержим с честью.

Н. ВОЙТОВ,
бригадир комплексной бригады СУ-11 треста «Кузнецкпромстрой».

г. Новокузнецк.

СЕВУ — КАЧЕСТВО!

УРОЖАЙ 79

ОКРЕПЛИ СИЛЫ СОВХОЗА

Несмотря на злоключения нынешней весны, в лучших хозяйствах Прокопьевского района дело спорится. Заканчивает сев зерновых совхоз «Плодопитомнический», посадку картофеля — «Зенковский», «Карагайлинский», «Севский». А рабочие совхоза «Ясная Поляна» уже более чем на треть засеяли кукурузное поле.

Секретарь парткома этого хозяйства Ю. Галингер рассказывает:

— Сев кукурузы нынче мы начали рано. В прошлые годы к кукурузе не приступали, пока не заканчивали посадку картофеля. Нынче появилась возможность обе культуры заделывать в землю одновременно.

Возможность эта подготавливалась зимой. И связана она в основном с механизацией наиболее трудоемких подготовительных процессов; с ростом машинно-тракторного парка, специализацией ремонтных работ.

За год число тракторов в совхозе возросло на десять единиц. Но с расширением тракторного парка забота о старой технике, разумеется, не отпала. Напротив, именно теперь ею занялись всерьез. В совхозной мастерской появились специализированные бригады, занимающиеся ремонтом определенных узлов, агрегатов.

Много людей в период сева отвлекала резка картофеля. В прошлом году эту операцию в хозяйстве частично механизировали, внедрив первую картофелерезку. Понравилось. В нынешнем году появилось еще две картофелерезки. Считай, около ста человек ежедневно высвобождают эти незамысловатые машины в момент посадки клубней.

Вот так и появилась у коллектива возможность одновременно вести сев зерновых, кукурузы, посадку картофеля. Большую помощь оказывают совхозу горожане. Прокопьевская фабрика ремонта и пошива одежды направила в «Ясную Поляну» 40 человек, на полях трудятся также рабочие ремонтно-строительного управления № 4, механического завода. Ремонтно-тракторная база прислала вместе с механизаторами четыре трактора.

Большинство прокопчан добросовестно помогают хозяйству. Например, Н. Игнатов ежедневно почти вдвое перевыполняет нормы. О самих селянах и говорить не приходится. Для В. Шепова, Г. Лобанова, В. Макашова, И. Игнатьева полторы—две нормы — привычное дело.

П. БУГАЕВ,
корр. «Кузбасса».

Прокопьевский район.

ДНЕВНИК ПОЛЕВЫХ РАБОТ

По данным управления сельского хозяйства облисполкома, на 29 мая совхозы, колхозы, специализированные тресты посеяли зерновые и зернобобовые культуры на 472,5 тысячи гектаров — 53,5 процента к плану, посадили картофель на 43,7 процента площади, отведенной под эту культуру, овощами занято 2 827 гектаров.

Ход основных полевых работ в районах характеризуется такими показателями (в первой колонке — выполнение плана посадки картофеля, во второй — посев зерновых и зернобобовых культур, в процентах):

Прокопьевский	68,5	58,4
Новокузнецкий	58,9	75,2
Беловский	55,9	55,3
Трест совхозов «Кузбассуголь»	47,7	54,8
Тисульский	45,2	72,2
Кемеровский	43,6	46,1
Промышленновский	40,1	50,7
Чебулинский	38,1	68,9
Юргинский	37,1	40,9
Топкинский	34,5	46,1
Мариинский	29,0	50,6
Ленинск-Кузнецкий	27,3	53,4
Тяжинский	24,6	63,6
Яйский	22,8	60,4
Крапивинский	21,1	44,2
Ижморский	16,8	49,0
Яшкинский	10,6	32,4

За сутки прибавка на посадке картофеля составила всего 301 гектар, из которых 131 га посажен специализированными совхозами Кемеровского района. Зерновыми и зернобобовыми засеяно за сутки 4 400 гектаров — 0,9 процента. Минимальная прибавка и на овощных плантациях — 32 гектара.

ДВЕ НОРМЫ ЕЖЕДНЕВНО

Хлеборобы колхоза «Правда» засеяли более 70 процентов ярового клина, на 150 из 270 га посажен картофель.

Впереди соревнующихся идут труженики второй фермы, где управляющим М. А. Адаев. Агрегат М. Е. Байбатрова ежедневно выполняет до двух норм. Не отстают от него и механизаторы второго агрегата, который возглавляет коммунист М. Г. Трубин. Вместе со своим наставником сеяльщики этого агрегата комсомольцы А. Инжуватов и Ф. Тарасов ежедневно перевыполняют нормы выработки, ведут сев на высоком агротехническом уровне. **(Корр. «Кузбасса»).**

Беловский район.

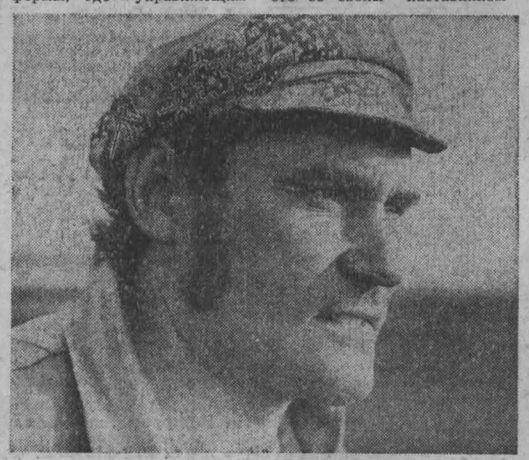

Не менее 20 центнеров зерна с гектара обязались получить в этом году полеводы Кемеровского откормочного совхоза. Добиваясь поставленной цели, они с высоким качеством ведут полевые работы, семена ложатся в хорошо подготовленную и удобренную почву. Многие механизаторы в эти напряженные дни добиваются высокой выработки, стремясь закончить посевную в оптимальные сроки. Постоянно перевыполняют сменные нормы звенья М. И. Фефелова, П. П. Вилисова с сеяльщиками В. К. Борисовым, В. П. Бойченко. Четко обеспечивают посевные агрегаты семенами водители Н. С. Крячко и К. М. Печерин.

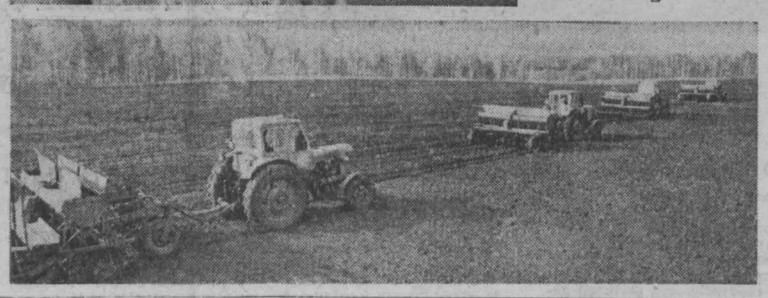

НА СНИМКАХ: механизатор П. П. Вилисов; сев пшеницы.

Фото П. Костюкова.

Кемеровский район.

ОТЪЕЗД СОВЕТСКОЙ ПАРТИЙНО-ПРАВИТЕЛЬСТВЕННОЙ ДЕЛЕГАЦИИ В БУДАПЕШТ

Советская партийно-правительственная делегация во главе с Генеральным секретарем ЦК КПСС, Председателем Президиума Верховного Совета СССР Л. И. Брежневым по приглашению Центрального Комитета Венгерской социалистической рабочей партии, Президиума ВНР и Совета Министров ВНР отбыла 30 мая из Москвы в Венгерскую Народную Республику с официальным дружественным визитом.

В составе делегации — член Политбюро ЦК КПСС, министр иностранных дел СССР А. А. Громыко, член Политбюро ЦК КПСС, секретарь ЦК КПСС К. У. Черненко, секретарь ЦК КПСС К. В. Русаков, член ЦК КПСС, заместитель Председателя Совета Министров СССР И. В. Архипов, член ЦК КПСС, первый секретарь Львовского обкома Компартии Украины В. Ф. Добрик, член ЦК КПСС, посол СССР в ВНР В. Я. Павлов.

На Внуковском аэродроме, украшенном государственными флагами Советского Союза, делегацию провожали члены Политбюро ЦК КПСС Ю. В. Андропов, В. В. Гришин, А. П. Кириленко, А. Н. Косыгин, М. А. Суслов, кандидаты в члены Политбюро ЦК КПСС П. Н. Демичев, В. В. Кузнецов, Б. Н. Пономарев, М. С. Соломенцев, секретари ЦК КПСС И. В. Капитонов, В. И. Долгих, М. В. Зимянин, М. С. Горбачев, другие официальные лица.

☆ ☆ ☆

В этот же день советская партийно-правительственная делегация во главе с Генеральным секретарем ЦК КПСС, Председателем Президиума Верховного Совета СССР Л. И. Брежневым прибыла в Будапешт.

(ТАСС).

Вести со строек

ЗАВОД ДЕЙСТВУЕТ

В Белове вступил в строй завод по производству железобетонных плит и шпал. Его годовая мощность — 35 тысяч кубических метров сборных железобетонных конструкций, 60 тысяч товарного бетона и 30 тысяч кубометров раствора. Построил предприятие коллектив треста «Беловошахтострой» со своими смежниками.

По этому случаю состоялся митинг. Символический ключ передал директору завода Ф. В. Горчеву начальник Беловского СУ-3 В. В. Балаганский. Первый секретарь Беловского горкома партии Л. З. Филимонов поблагодарил строителей за самоотверженный труд, а коллективу пожелал скорейшего освоения проектной мощности, четкого ритма в работе с первых дней.

П. КАЧАНОВ.

г. Белово.

ГОРОД БУДЕТ РАСТИ БЫСТРЕЕ

Развитие небольших городов, как правило, сдерживается из-за отсутствия собственной строительной базы. Такова судьба была и старейшего города в Кузбассе — Гурьевска.

Но теперь дело пойдет веселей. Организованное в январе 1979 года Гурьевское шахтостроительное управление № 9 треста «Таштаголшахторудстрой» начало создавать свою строительную базу. Сейчас сооружается растворобетонный завод, все работы на котором будут механизированы. В строй действующих он войдет в этом году. Завод значительно перекроет мощность всех ныне существующих в городе мелких растворобетонных узлов.

Шахтостроители приступили и к основным работам. Они досрочно заканчивают монтаж оборудования вертикального ствола шахты в Салаирском рудоуправлении. А вообще в первый год своего существования им предстоит освоить более полутора миллионов рублей.

Б. КОЗЛОВ,
корр. «Кузбасса».

г. Гурьевск.

НОВОСТИ СОБЫТИЯ ФАКТЫ

КОКСУ — ЗНАК КАЧЕСТВА

Большую трудовую победу одержали коксохимики Кузнецкого комбината. Решением аттестационной комиссии Знак качества присвоен товарному коксу.

Событие это для коллектива более чем значительное — впервые на предприятиях Кузбасса почетного пятиугольника заслужил кокс мокрого тушения.

В течение ряда лет велась в коллективе подготовительная работа. Коксохимики внедрили методики, позволившие увеличить срок действия печей, была значительно улучшена подготовка шихты в углеподготовительном цехе. Большой вклад в успех принадлежит начальнику коксохимпроизводства С. П. Ефимову, руководителям и рабочим коксового и углеподготовительного цехов, техотделу производства, центральной комплексной лаборатории комбината.

Общий объем выпуска продукции, удостоенной Знака качества, составит в год 250 тысяч тонн.

А. БАРАНОВ.

г. Новокузнецк.

УСПЕХ ЭНЕРГЕТИКОВ

Диплома ВЦСПС, ЦК комсомола и Госснаба СССР за высокие показатели во Всесоюзном общественном смотре эффективности использования сырья, материалов и топливно-энергетических ресурсов в 1978 году удостоен коллектив коммунистического труда Томусинской ГРЭС.

Включившись в поход за экономию и бережливость, энергетики за счет высокого качества ремонта, умелой эксплуатации оборудования, широкой рационализации сэкономили большое количество топлива, электроэнергии.

Нынче накал соревнования за достижение наилучших показателей в работе не ослабевает. За счет снижения расхода угля на полученный киловатт-час томусинцы сберегли уже около трех тысяч тонн условного топлива. Предприятие представлено на тематической выставке по экономии топливно-энергетических ресурсов на ВДНХ СССР.

В. СТАРШИНОВ.

г. Мыски.

С ОПЕРЕЖЕНИЕМ

Свыше тридцати совхозов и колхозов области досрочно выполнили пятимесячные договорные планы и обязательства продажи молока государству.

Особенно хороших показателей добились животноводы колхозов «Ударник полей», «Страна Советов», «Дружба», совхозов «Зимниковский», «Шишинский», «Ступишинский».

Эти и другие передовые хозяйства поставили на молочные заводы 24 тысячи тонн продукции высокого качества.

В. ТРЕБИН.

ГОТОВИТЬ ЗАБОИ В СРОК

В ПЕРВУЮ ОЧЕРЕДЬ

В производственном объединении «Ленинскуголь» состоялось совещание бригадиров проходческих бригад, на котором были рассмотрены резервы повышения темпов подготовки горных выработок.

В прошлом году шахты «Ленинскугля» недодали 448 тысяч тонн угля. В первом квартале 1979 года долг по добыче составил 42 тысячи тонн. Одно обстоятельство — из месяца в месяц результаты работы объединения становятся лучше, а в марте и апреле оно уверенно выполнило план и перекрыло долг первого квартала — дает надежды, что «Ленинскуголь» развернет могучие плечи.

Что нужно сделать для четкого ритма добычи угля? На совещании был дан ответ: избавиться от давнишней болезни — несвоевременной подготовки очистного фронта.

Одна из причин нехватки забоев — низкие темпы проведения подготовительных выработок на ряде шахт. Если в целом по объединению план проходки выполняется, то, например, на шахтах «Комсомолец», «Пионерка», «Новая», «Западная» хронически недостает сотен метров горных выработок. Шесть шахт задолжали около 2,5 километра вентиляционных и конвейерных штреков. Из 34 подготовительных участков 13 отстают. 40 процентов бригад испытали горечь срыва в первом квартале.

Почему отставание приобрело массовый характер?

Сравним достижения горняков шахты имени 7 Ноября и «Чертинской». Первая прошла за три месяца 1979 года шесть километров горных выработок, вторая — три. Численность проходчиков на шахте имени 7 Ноября меньше. Производительность труда на выход соответственно различается в несколько раз.

На шахте имени 7 Ноября берут не числом, а умением. На «Чертинской» из 12 комбайнов используется только половина. На посторонние работы проходчики этой шахты затратили 17,5 тысячи человеко-смен.

А ведь есть средство для борьбы с этим явлением — специализация подготовительных работ, при которой одни бригады готовят забои, другие проводят выработки скоростными темпами. Именно так поставлено дело на ряде передовых шахт объединения. Это позволяет высвободить часть сил, снизить остроту дефицита рабочих вспомогательных профессий.

На «Чертинской», несмотря на приказ министра угольной промышленности СССР иметь на каждой шахте скоростные бригады, не организовано ни одной. На совещании отмечался такой факт. В феврале на очередное занятие школы передового опыта на базе скоростной бригады А. Хмелева с шахты «Октябрьская» не приехали рабочие с «Новой». Оказывается, ее главный инженер Н. Коротаев просто-напросто не обеспечил явку, хотя этому коллективу следует поучиться у известных в Кузбассе мастеров проходки горных выработок.

По две скоростные бригады имеют семь шахт. Но чтобы выполнять план добычи угля, объединению необходимо довести объем проходки выработок до 60,6 километра в год. На совещании говорилось о мероприятиях, в которых намечено на шахтах иметь по две и более скоростных бригад.

— Внедрение нового нужно распространять быстрее, — заявил начальник участка № 2 шахты «Октябрьская» В. Поморцев.

Этот вывод можно было сделать, послушав некоторые выступления. А. Губин, главный инженер «Западной», только собирается посмотреть тележку на пневмоходу, которую лет пять назад предложил бригадир проходчиков шахты имени 7 Ноября Л. Башмаков. Что же так поздно? Согласно данным этого специалиста, на «Западной» не хватает 42 процента вспомогательных рабочих. Опыт показывает: внедрение тележки на пневмоходу вдвое сокращает потребность в доставщиках-такелажниках.

Ряд бригадиров, в том числе А. Кулигин с шахты «Западная», И. Мышкин с шахты имени Кирова, говорили о плохом снабжении запасными частями, оборудованием, материалами.

О планировании, которое заранее, бывает, закладывает провал плана, говорил Н. Баженов, бригадир шахты имени Ем. Ярославского. Как переход из забоя в забой — так срыв. А может быть, стоит моделировать работу бригады перед планированием на месяц?

В организации труда подготовителей есть немало других аспектов. На совещании говорили, в частности, о несоответствии оплаты труда горных мастеров и надзора очистных и подготовительных участков, из-за чего руководящих кадров на проходческих участках меньше.

В итоге обсуждения проблем подготовки очистного фронта было решено изменить отношение к подготовительным работам.

В. ЛАШКЕВИЧ,
корр. «Кузбасса».

г. Ленинск-Кузнецкий.

КРЕПИТЬ ДИСЦИПЛИНУ ТРУДА

НАВСТРЕЧУ ЧЕЛОВЕКУ

«КПСС рассматривает коммунистическое воспитание трудящихся как важный фронт борьбы за коммунизм. От успехов идеологической, политико-воспитательной работы все больше зависят ход экономического, социально-политического и культурного развития страны, полная реализация возможностей развитого социализма, осуществление ленинского внешнеполитического курса Советского Союза, укрепление его международных позиций».

(Из постановления ЦК КПСС «О дальнейшем улучшении идеологической, политико-воспитательной работы»).

В объединении «Азот» за последние три года количество правонарушений снизилось. В прошлом году из восьмидесяти коллективов цехов и участков на правах цеха в тридцати семи не было прогулов, в двадцати добились значительного сокращения прогулов и правонарушений, а в цехах сернистого газа, № 9, нитрата аммония-3 и метанола вообще не было ни того, ни другого.

Мы считаем, что немалую роль сыграла и наша система работы с этой категорией людей. Наш принцип — не отделаться от провинившегося, а поставить его на ноги. Конечно, не всегда это удается. В прошлом году около четверти прогульщиков были все-таки уволены. Уволить — труда не составляет. Но кто придет взамен? Лучше уж взяться перевоспитать того, кого знает коллектив, чьи семья, характер, способности известны.

Есть, конечно, и ретивые администраторы, которые не прочь уволить всех «нехороших». Но руководителей с такой установкой становится меньше.

У нас уже сложились определенные формы воспитательной и профилактической работы. В объединении четыре года действует комплексная кадровая комиссия. Раз в месяц она в комплексе проверяет всю воспитательную и профилактическую работу в одном из цехов. Члены комиссии выясняют состояние дел, а затем в том же составе на совещании инженерно-технических руководителей и актива цеха дают оценку и рекомендации, что надо сделать для улучшения трудовой дисциплины и правопорядка. Проверены уже десятки цехов, и в большинстве из них положение выправилось. Коллективы цехов № 6, сернистого газа и циклогексанона, бывшие в числе неблагополучных, в прошлом году стали победителями социалистического соревнования за коллектив образцового правопорядка и быта.

Раз в неделю проходит заседание совета профилактики объединения. В нем хозяйственные и общественные руководители, ветераны труда, активные и энергичные работники, врач-нарколог. Объект совета — работники, имеющие по два и более нарушений и склонные к злоупотреблению алкоголем. В прошлом году на совете были рассмотрены дела 106 человек.

Дважды в год совет проводит собрания нарушителей дисциплины. С ним беседуют руководители объединения и общественных организаций, работники юстиции, врач-нарколог. Совет профилактики контролирует работу цеховых групп содействия совету профилактики, перед ним отчитываются за состояние этой работы руководители цехов. Он же решает, поставить ли того или иного нарушителя на профилактический учет, выделить ли ему шефа-наставника, склонным к злоупотреблению алкоголем выдают направление на консультацию к врачу-наркологу. Сегодня на учет в наркологическом кабинете поставлены 250 работников предприятия. Надо сказать, что пациенты поверили в эффективность медицинского вмешательства.

Я говорил о цеховых группах содействия совету. Их у нас 73, то есть практически в каждом цехе, и их забота — индивидуальная профилактическая работа с неустойчивыми людьми, возможными нарушителями, организация работы шефов-наставников.

Значительна роль общественного отдела кадров, который возглавляет начальник сектора проектно-конструкторского отдела В. М. Богакова. Рассматривая ежедельно заявления об увольнении, он выясняет мотивы его (руководители цеха, смены и участка тоже находятся здесь). Зачастую увольнение по собственному желанию — лишь следствие проступка или конфликта на почве недисциплинированности. Прав работник или нет, ему порой трудно продолжать работу там, где не сложились отношения. По закону предприятию терять его? В 1978 году в другие коллективы перешли 248 человек. Это один из путей снятия напряженности в отношениях и разрешения конфликтных ситуаций. Сейчас общественные отделы кадров созданы во всех цехах объединения. Несомненно, и они содействовали уменьшению текучести кадров на 6,5 процента.

Газета «Кузбасс» недавно сообщала о конференции наставников в объединении. Их мы проводим регулярно. Наставничество—весьма серьезное дело: к нам ежегодно поступают до пятисот молодых рабочих из СГПТУ № 3, 77, техникумов, по направлениям районных комиссий по делам несовершеннолетних. Сейчас в объединении 691 наставник, организован совет и работает факультет наставников. Ежегодно лучших наставников награждаем дипломами и значками «Наставник молодежи». Молодых рабочих непременно знакомим с музеем истории и трудовой славы объединения, где руководители объединения рассказывают о предприятии и в торжественной обстановке вручают пропуска. Ежегодно проводим торжественные митинги —посвящения в рабочий класс выпускников СГПТУ-3. Дважды в год, тоже в музее, проходит церемония проводов призывников.

В прошлом году были введены должности заместителя начальника цеха (производства) по воспитательной работе среди молодежи на общественных началах, разработано специальное положение о них. В их задачу входят подбор наставника, связь с родителями новичка, наблюдение за профессиональным ростом и освоением норм выработки, учебой и приобщением к общественной жизни, знакомство с кругом товарищей, организация проводов в армию, переписка с ребятами и командованием части.

Мы ввели в объединении день дисциплины. Начальник цеха и производства совместно с общественными организациями проводит в этот день специальные мероприятия по укреплению дисциплины.

Некоторые руководители говорят, что у них и так каждый день — день дисциплины, путая его задачи с оперативной работой. Другие, если не было нарушений, и день дисциплины не проводят — сказывается привычка. Но это поверхностный подход к делу. Играет свою роль, например, присвоение звания «Ветеран труда», чествование юбиляров, проводы на пенсию. В них огромный эмоциональный и воспитательный заряд. Сейчас вырабатываем меры морального и материального поощрения рабочих династий.

Недавно в объединении состоялось совещание руководителей цехов, производств и отделов, на котором речь шла о комплексности воспитательной работы. Выяснили, какие категории трудящихся — по возрасту, образованию, профессии — попадают в неблагополучные. Например, оказалось, что почти половина нарушителей не проработала в объединении и года, большинству за 25 лет, с образованием до 8 классов. 40 процентов их — это слесари по ремонту аппаратурного оборудования. Много их и среди электромонтеров, водителей транспорта, плотников-столяров, укладчиков-упаковщиков, грузчиков. Определились и причины недисциплинированности: работа менее квалифицированная и более тяжелая, чем у эксплуатационного персонала, духовные потребности не развиты, организация же культурно-массовой работы и досуга в этой среде на самом низком уровне. Среди этой категории увеличивается число семейных дебоширов на почве пьянства. Мы решили, что надо укрепить связь трудовых коллективов с семьями правонарушителей и с общественными пунктами охраны порядка. На повестку дня остро становится индивидуализация подхода к разным людям и разным коллективам. Анализ в цехе газового сырья показал, например, что нарушают дисциплину главным образом работники кислородно-наполнительной станции, в газогенераторном цехе требуют внимания люди, которым около сорока лет или уже за сорок, а в цехе лактама-2, наоборот, работники в возрасте до двадцати лет, в цехе № 7 — это укладчики-упаковщики. В каждом случае надо искать и особое решение.

Анализ подсказал и некоторые меры: надо улучшить соревнование за звание «Коллектив образцового правопорядка и быта» внутри цехов, между сменами и бригадами. Профкому объединения и службе быта предложено организовать штаб выходного дня, и такие же штабы предложено организовать на производствах и в крупных цехах.

В каждом цехе намечены собственные мероприятия для укрепления трудовой дисциплины и общественного порядка, есть и общие по объединению. Надеемся, что эта работа не пропадет зря.

И. СВАРОВСКИЙ,
помощник директора по кадрам производственного объединения «Азот».

г. Кемерово.

НОВОСТИ СОБЫТИЯ ФАКТЫ

МАРИИНСКИЙ РАЙОН

ПЯТИЛЕТКУ—ДОСРОЧНО

Двенадцать механизаторов совхоза досрочно выполнили личные пятилетние обязательства.

В числе правофланговых комбайнер совхоза «Сусловский» Н. Д. Ефременко, коммунист В. Ф. Кузин из совхоза-техникума. Высоких показателей добился и комбайнер совхоза «Берикульский», кавалер орденов Ленина и Октябрьской Революции, коммунист П. П. Зайцев.

ИНИЦИАТИВА ВЕТЕРАНОВ

Исполком районного Совета народных депутатов одобрил почин ветеранов Великой Отечественной войны и труда, решивших помочь совхозу «Берикульский» в заготовке кормов.

В Красноорловском сельсовете состоялось собрание тех, кто находится на заслуженном отдыхе. В каждом отделении созданы звенья по заготовке грубых кормов. Пенсионеры обязались припасти на зиму не менее 150 тонн сена. Звенья получили задания, им выделены участки, закреплена техника.

ДЕНЬ РОЖДЕНИЯ ШКОЛЫ

Жители села Малопесчанка отметили 30-летие средней школы.

В 1949 году семилетняя школа была преобразована в среднюю. Многое изменилось с тех пор. Сейчас здесь просторные, светлые современные учебные кабинеты, мастерские. Ученическая производственная бригада — одна из лучших в области.

На традиционный вечер собрались ее выпускники. Они стали и первыми посетителями музея боевой славы.

РАСТЕТ МАШИННЫЙ ПАРК

Машинно-тракторный парк совхозов ежегодно пополняется новой техникой.

Сейчас в распоряжении механизаторов свыше 800 тракторов и комбайнов.

Только в первом квартале текущего года машинный парк пополнился четырьмя мощными К-700, гусеничными и колесными тракторами, 22 зерноуборочными, силосными и картофелеуборочными комбайнами, несколькими грузовыми автомашинами.

П. ГЕРАСИМОВ.

Хороших успехов в труде добилась Татьяна Сидоровна Кулебакина — гребнечесальщица камвольно-суконного комбината. Она досрочно выполнила пятилетнее задание. С начала пятилетки она выработала более полумиллиона тонн гребенной ленты. Работая на повышенной зоне обслуживания, Т. С. Кулебакина ежесменно перевыполняет план на 40—50 процентов.

НА СНИМКЕ: гребнечесальщица Т. С. Кулебакина.

Фото М. Никонова.

г. Ленинск-Кузнецкий.

«КУЗБАССУ» ОТВЕЧАЮТ

«ВОТ ТАК ЗАБОТА!»

Под таким заголовком 29 декабря прошлого года была опубликована заметка о том, что в поселке Каз живет мать мичмана сверхсрочной службы Ф. И. Жолбырева в очень холодной квартире, но работники коммунальной службы Казского рудоуправления не оказывают ей помощи.

Факты подтвердились. В настоящее время Ф. И. Жолбыревой предоставлена другая квартира, которая ее вполне удовлетворяет.

В. ПЕРФИЛЬЕВ,
секретарь горкома КПСС.

г. Таштагол.

ВЫСТАВКА ДОСТИЖЕНИЙ НАРОДНОГО ХОЗЯЙСТВА СССР КУЗБАСС 79

ОПЫТ МОЛОДЫХ КУЗБАССОВЦЕВ

Большим успехом продолжает пользоваться тематическая выставка «Опыт работы партийных организаций Кемеровской области по экономии топливно-энергетических ресурсов». Закончились занятия в очередной школе передового опыта «Молодежь Кузбасса в борьбе за экономию топливно-энергетических ресурсов».

Об опыте мобилизации комсомольцев и молодежи на борьбу за экономию топлива, электрической и тепловой энергии рассказал второй секретарь Кемеровского обкома ВЛКСМ В. Лебедев. Он подчеркнул, что молодежь Кузбасса с достоинством несет вахту труда под девизами: «Каждый трудящийся — экономист на своем рабочем месте», «К высокому качеству работы — через мастерство, знания, поиск!».

На занятиях школы поделились опытом работы секретари Междуреченского и Тайгинского горкомов комсомола П. Лямин и Ю. Чередов, секретари комитетов ВЛКСМ производственного объединения «Азот» В. Завалин, Беловской ГРЭС — Ю. Злобин, Новокузнецкого алюминиевого завода — В. Подъяпольский, секретарь Ленинск-Кузнецкого райкома комсомола А. Юровский, начальник лаборатории механических испытаний ЦЗЛ, председатель совета молодых специалистов Западно-Сибирского металлургического завода В. Худышкин.

С особым интересом было выслушано выступление секретаря Прокопьевского горкома комсомола Т. Сигиды. Она рассказала, как комсомольские организации города участвуют в движении за экономию и бережливость, о воспитании пионеров и школьников в духе рачительного отношения к народному достоянию. Школьники города активно участвуют во всесоюзных операциях: «Миллион — Родине!», «БАМу — пионерские поезда», «Живи, книга!».

— Разве может кто равнодушно пройти мимо листовки, выпущенной детьми, — говорит она, — если ребята призывают вовремя выключать электроприборы, сдавать металлолом и макулатуру. И вот результат их работы — сэкономлено 68 тысяч киловатт-часов электроэнергии. Самые лучшие среди юных активистов награждены путевками в пионерские лагеря «Артек», «Орленок». А лучшие дружины и отряды — грамотами областного и городского советов пионерской организации.

Все слушатели и выступившие на занятиях школы передового опыта были приглашены в ЦК ВЛКСМ на встречу с секретарем В. Григорьевым. После приветственного слова большинству участников тематической выставки были вручены Почетные грамоты ЦК ВЛКСМ.

В. ЛЯСКИНА.

г. Москва.

Энтузиасты идеологической работы

ШКОЛА ПРОПАГАНДИСТА А. Г. АБРАМОВА

Александр Георгиевич Абрамов, начальник управления производственно-технологической комплектации треста «Томусашахтострой», — пропагандист со стажем. Со своими слушателями — инженерами, техниками — работает шестой год. В мае его слушатели закончили изучение курса «Передовой опыт комплексного управления качеством продукции».

— Я считаю, — говорит пропагандист А. Г. Абрамов, — что это очень нужный курс. Качество строительных и монтажных работ в управлениях треста во многом зависит от качества нашей работы.

Эта убежденность в важности изучаемого материала определяет отношение пропагандиста и слушателей к занятиям.

Сложность изучения программы обусловлена тем, что учебное пособие появилось со значительным опозданием, его содержание не дает полных ответов на вопросы программы. На помощь приходят «Экономическая газета», «Социалистическая индустрия», «Строительная газета», местные издания, журналы.

Но и в периодической печати вопросы управления качеством лишь в редких случаях связаны со строительством. А без опоры на местный материал, без анализа системы управления качеством на наших стройках изучение курса было бы недопустимой формальностью. Вот из чего исходил пропагандист А. Г. Абрамов, избирая метод практических заданий.

Задания разнообразны по цели, форме и объему, но всегда были основаны на точных теоретических положениях и убедительно подкреплены фактами и цифрами.

Вот как изучалась в этой школе организация службы технического контроля в системе треста и в УПТК.

На одном из занятий слушательница Н. С. Кудрявцева выступила с сообщением о внедрении в УПТК саратовской системы повышения качества продукции. Она исходила из того, что качество конечной продукции зависит от деятельности всех производственных звеньев, каждого рабочего. В управлении введен пооперационный контроль за качеством. Например, на участке комплектации контроль осуществляется во время приема материалов и конструкций, при их хранении и отгрузке. Утверждены ответственные за качество работы на этих трех этапах.

Большое значение имело создание службы качества на бетонном и растворном узлах — повысилось качество бетонной смеси, улучшилась транспортировка.

Выступающая подчеркнула, что важно не только установить сам факт брака, но и разобраться в его причинах, исключить возможность повторения.

Другие слушатели подробно рассказали о системе контроля за качеством в остальных управлениях треста, о проведенных днях качества, о роли внедрения передовых методов организации труда и средств малой механизации на строящихся объектах.

Всего тогда выступило десять слушателей—более половины. Пропагандист подытожил их сообщения.

Успех занятия был в решающей мере обеспечен точностью методического подхода к его организации. Пропагандист дальновидно определил цель каждого задания, слушатели отобрали самый важный материал, изготовили соответствующие наглядные пособия. Как показало занятие, они обладают глубокими знаниями теории, умеют делать экономический анализ и практические выводы.

Выработанные на занятиях рекомендации по улучшению контроля за качеством дали осязаемые плоды. Слушатели, имеющие прямое отношение к контролю за определенной группой поступающих материалов, усилили внимание к их качеству. Строже стали к поставщику, понуждая его допускать меньше брака. Если в 1977 году управление предъявило заводам 37 претензий на сумму 19,3 тысячи рублей, то в следующем году брака стало вдвое меньше.

Особое внимание слушателей пропагандист обратил на анализ качества конструкций, поступающих с Абагурского завода ЖБИ. Именно он поставлял больше всего брака. Настойчивость коллектива УПТК и здесь увенчалась успехом. Доля брака снизилась в двенадцать раз!

Как видим, поставщик считается с высокими требованиями заказчика, снижает процент брака. А это положительно отражается на своевременном обеспечении наших строек конструкциями и материалами.

А. Г. Абрамов охотно делится опытом с пропагандистами предприятий города. В феврале у него состоялось открытое занятие. Обсуждалась тема «Передовые методы организации производства и труда и их роль в обеспечении высокого качества».

Слушатели сделали анализ работы по методу бригадного подряда в тресте. Обсудили причины медленного внедрения этого метода, высказали конкретные предложения.

Умело опираясь на местный материал, А. Г. Абрамов требует от своих слушателей безупречного знания теории, точных формулировок, использования экономических терминов. Ответы всегда доказательны, наглядны. Подготовка слушателей солидная, многие вполне могут быть аттестованы как зрелые пропагандисты. Кстати, две слушательницы — В. Н. Пим, начальник отдела, Е. Г. Коноваленко, инженер по технике безопасности, — уверенно вели экономические школы.

Методический совет треста обобщил опыт работы пропагандиста А. Г. Абрамова, рассказал в брошюре о творческом использовании метода практических заданий.

...Закончился учебный год. Слушатели школы Александра Георгиевича защитили рефераты по важнейшим темам курса. В папке пропагандиста под заголовком «Качество — требование дня» появились новые ценные материалы.

Е. ЛОБКОВА,
заведующая кабинетом политпросвещения треста «Томусашахтострой».

г. Междуреченск.

Советы: опыт, проблемы

ПОЛОСА ПРЕПЯТСТВИЙ

• РАЗМЫШЛЕНИЯ О ЛИЧНОМ ПОДСОБНОМ ХОЗЯЙСТВЕ • КАК УЛУЧШИТЬ ПАСТБИЩА • ЗАГОТОВКА КОРМОВ НА ЗИМУ

Подмечено, что многие жители рабочего поселка Яя как-то неловко чувствуют себя, став иждивенцами у государства. Посматривают на прилавки магазинов, сетуют на то, что там порой нет в достатке молока, мяса и других продуктов животноводства. А ведь было время, когда они сами почти полностью обеспечивали себя этими продуктами питания. Когда-то в личной собственности жителей поселка было около трех тысяч голов крупного рогатого скота. Они давали сотни тонн мяса и молока. Потом количество скота убавилось вдвое, сейчас осталось всего около четырехсот коров.

НА ЭТОМ процессе в какой-то мере сказалось повышение жизненного уровня трудящихся. Держать в поселке корову — дело не простое. Хорошо, если в семье есть пенсионер или домохозяйка. А если нет? Корову надо напоить, накормить, подоить. В обеденный перерыв рабочий мог бы покушать в столовой и отдохнуть, а ему нужно бежать домой. Летом надо рано встать, чтобы обиходить буренку и к шести часам проводить ее в стадо. Пока жилось трудно, люди мирились с этим, не думали об отдыхе, лишь бы семья была сыта. Позже можно было услышать такие разговоры:

— Мама, ну зачем нам корова? Дети подросли, молока не будет — чаю попьют. Люди в отпуск на юг ездят, а мы и в отпуск, и в выходные то на покосе, то в стайке. На корову только и работаем.

— Страшно без молока-то, сынок. В войну только коровка и выручала, — робко возражает мать.

— Но ведь сейчас не война. Мы вдвоем работаем. Чего бояться? Тебе же легче будет.

Матери обидно за молодость, которую отобрала война, ей жалко и сноху с сыном, и корову. Как же без кормилицы? Но она чувствует правоту сына и соглашается продать корову. Не сразу, с трудом, но соглашается: ведь хлопоты начинаются с весны, с того, где пасти корову.

Над этим сейчас думают и владельцы скота, и районные руководители, но радикальных мер пока не видно.

Главный инженер землеустройства управления сельского хозяйства райисполкома А. Н. Катюшин говорит, что из 1 032 гектаров пастбищ, принадлежавших некогда поселковому Совету, немало лучших земель отошло под мусорную свалку, гравийные карьеры, лесопосадки, дорогу и постройки. Остались озера и болота, покрытые кочками, совсем мало хороших выпасов. Если считать, что взрослому животному нужно два гектара пастбищ, то на оставшейся площади можно пасти меньше 500 голов крупного рогатого скота. «И возможностей для расширения пастбищ нет», — заключает А. Н. Катюшин.

Да, но ведь есть другой выход — улучшение пастбищ, повышение их продуктивности. Специалисты говорят, что если организовать срезку кочек, где это возможно, осушение болот и подсев многолетних трав, то на этих же площадях можно пасти в три—четыре раза больше скота, чем сейчас.

А вот директор комбината бытового обслуживания К. М. Знаменский не на их стороне. Он утверждает, что, мол, кочки — это хорошо, на них раньше всего появляется трава. Пусть-де коровы сперва пасутся на болотах, а потом, когда подрастет трава, на открытых участках.

Болота с кочками занимают около 80 процентов пастбищ, летом там животному трудно добывать корм. Значит, надо улучшать пастбища. Кто этим займется?

В свое время в поселке существовало животноводческое товарищество. Оно было кровно заинтересовано в улучшении дела. У него были свои органы управления. Их постоянно держали под контролем владельцы скота и поселковый Совет. Затем функции этой организации перешли в комбинат бытового обслуживания. У комбината много других хлопот. Для него пастьба скота — один из многих видов услуг, причем довольно доходный. При минимальных затратах комбинат получает около 15 тысяч рублей прибыли в год. Поскольку количество скота сокращается, будет снижаться и прибыль, может наступить время, когда эта деятельность будет комбинату в убыток. Полагаю, что было бы справедливо, если бы часть прибыли, получаемой от пастьбы скота, комбинат вкладывал в улучшение пастбищ. От этого в конечном итоге выиграли бы и комбинат, и владельцы скота. А может быть, возвратиться к товариществу?

Немалым препятствием в ведении личного хозяйства является заготовка кормов на зиму. Дело в том, что ближайшие сенокосные угодья, расположенные на государственных землях, уже распределены на пятилетку вперед, причем более 160 владельцев коров сейчас не имеют таких наделов, хотя район не так уж беден ими.

В районе свыше тридцати тысяч гектаров естественных сенокосов, расположенных на землях хозяйств, а также на государственных лесных и земельных фондах. Если учесть, что основные корма колхозы и совхозы получают за счет кукурузы, однолетних и многолетних трав, то станет ясно, что если все травы обратить в сено, то его хватит, чтобы в избытке кормить скот общественных хозяйств и тот, что в личной собственности. Беда в том, что много трав ежегодно не выкашивается, гибнет. Почему? Да потому, что колхозы и совхозы не разрешают частникам косить травы на своих угодьях, а если и дают разрешение, то только исполу. Хозяйствам это, конечно, выгодно. А каково владельцу коровы, рабочему или служащему поселка? Ведь не каждому отпуск выпадает в сенокос, не каждый в состоянии вручную на неудобицах накосить шесть тонн сена, чтобы половину отдать хозяйству. Этого никто не учитывает. А зря!

Видимо, одной из мер поощрения владельцев скота должен быть отказ от заготовки кормов исполу. Надо, видимо, разрешить частникам выкашивать неудобицы без каких-либо условий и препятствий. Таких площадей много. В районе, например, ликвидировано свыше сорока неперспективных населенных пунктов. Сейчас многие из этих площадей зарастают чертополохом.

Недалеко от поселка на землях государственного фонда были неплохие сенокосы. Затем более трехсот гектаров из них были отданы совхозу «Яйский» под выпаса, часть самовольно стравливает совхоз «Марьевский». Может, стоило бы потребовать от руководителей этих совхозов улучшить собственные угодья и освободить земли государственного фонда? Земель хватило бы, чтобы обеспечить сенокосами больше половины владельцев скота.

В Яе давно установлен порочный порядок, согласно которому владельцы скота не имеют права вывозить заготовленные корма до тех пор, пока не управятся с этим делом колхозы и совхозы. Все верно, но обеспечение рабочих землей для посадки картофеля — вспашка этих земель, доставка на поля посадочного материала и людей, вывозка с полей урожая — дело профсоюзных организаций. А более трудные работы, связанные с заготовкой кормов для личного скота, — забота сугубо личная и профорганизаций не касается. Почему?

Полагаю, что и руководители предприятий, и профсоюзные организации обязаны проявить в заготовке кормов для личного скота рабочих такую же заинтересованность, как в огородных кампаниях.

П. МЕДОВ,
внештатный корр. «Кузбасса».

Яйский район.

ПЕРЕПИСЬ-79: ПЕРВЫЕ ИТОГИ И АНАЛИЗ

В Советском Союзе — третьем (после КНР и Индии) демографическом гиганте мира — недавно обнародованы первые итоги очередной Всесоюзной переписи населения. Менее чем за 60 лет в нашей стране проведено семь переписей: в августе 1920, марте 1923 (городская), декабре 1926, январе 1939, январе 1959, январе 1970, январе 1979 года. Почему в январе? Для лучшей сопоставимости итогов. И еще: зимой население менее мобильно. 1979 год избран тоже неспроста. Надо успеть с обработкой информации: уже готовится народнохозяйственный план на 1981—1985 гг.

Статистика населения имеет не только национальное значение. «Параметры» общества, предопределяющие его социально-экономические программы, интересны и партнерам СССР (с ним торгуют почти 120 государств), не говоря уж об ООН. И Советский Союз делится ими регулярно и полно, с иными — ежегодно, ежеквартально, даже ежемесячно. Каким образом? Ведь переписи он проводит раз в 10 лет, как все развитые страны. Да, но рождения и смерти, браки и разводы, другие явления регистрируются непрестанно. Именно так получены, например, цифры: в августе 1973 г. в СССР стало ровно 250 млн. жителей. К январю 1978 г. — 260 млн., к июлю 1978 г.—261,2 млн. Перепись уточняет текущий учет сведениями, собранными не по документам, а со слов в семьях. Так что первые ее итоги—не сенсация ни в нашей стране, ни за рубежом. Чем же они интересны?

Населения могло бы быть на 90 млн. человек больше

Отводя итогам Всесоюзной переписи населения целую полосу, наши газеты в первых строках сравнивают цифры разных переписей: 262,4 млн. жителей в СССР в 1979 году против 208,8 млн. в 1959 г. и 241,7 млн. в 1970 г. Все естественно, скажут иные эксперты, знакомые с текущим учетом СССР, но...

Если бы не войны, пережитые страной в XX в., ее население было бы, вероятно, уже 350-миллионным. Все знают: только в 1941—1945 гг. Советский Союз потерял 20 млн. жизней, отражая гитлеровскую агрессию. Но это лишь прямой урон. А косвенный? Выросла смертность среди гражданских лиц, особенно детей и стариков: здоровье подрывали и стрессовые переживания при тяжких утратах, и неимоверные лишения (СССР потерял тогда почти 30 процентов национального богатства). Резкий спад рождаемости повторился, когда дети той суровой поры, возмужав, стали вступать в брак: чем их меньше, тем малочисленней и их потомство. Так было в 60-х годах. Так будет в 90-х годах и начале XXI века. Это «эхо войны» весьма ощутимо. Усугубилась, например, нехватка трудовых ресурсов.

Нет страны без хозяйственных трудностей, и СССР, разумеется, не исключение. Но едва ли где еще они в такой мере связаны с обострением проблем народонаселения в результате второй мировой войны, хотя с момента ее окончания минуло уже 34 года.

Да, разрушения ликвидированы давно. Но война сказывается доныне. Она отняла у страны 10 процентов населения. Да, его численность была восстановлена в 1956 году. Но это в целом по СССР. А на Украине — в 1958 г., в Литве — в 1964 г., в Белоруссии — в 1970 г., а в ряде европейских районов РСФСР не достигнута доныне. Это замедлило миграцию в Сибирь, освоение этого богатого, но сурового края. Не удивительно, что уровень жизни рос медленней, чем бы хотелось.

А изуродованная структура населения? Если в 1939 году численный перевес женщин над мужчинами составлял 8 млн., то в 1959 г. — почти 21 млн. И теперь еще велик: около 18 млн. (перепись-79). Правда, уменьшается с годами, но можно ли забыть горе вдов и сирот? А безотцовщину? Она усложнила проблемы воспитания. Об этом невольно думаешь накануне 40-летия с начала второй мировой войны.

Урбанизация ныне и впредь

Война разрушила 72 000 городов, поселков, деревень СССР. Надо было обеспечить жильем 25 млн. лишившихся крова людей. Это мешало нормальному ходу урбанизации. Тем не менее в стране уже свыше 2 000 городов, и к ним ежегодно добавляются 10—20 новых. Если взять те из них, что имеют минимум 100-тысячное население, то по их числу наша страна заняла первое место, долго принадлежавшее США. По переписи-79 их в СССР уже более 270, в том числе 18 «миллионеров». Но о «гигантомании» не может быть и речи. Самые крупные — Москва (8 млн. жителей), Ленинград (4,6 млн.), Киев (2,1 млн.), куда меньше гигантов Запада.

В СССР намечено и далее ограничивать рост больших городов. Развитие же малых и средних регулируется с учетом всех «за» и «против». Будущее городов определяют генеральные планы развития и реконструкции (на 25—30 лет). Если вносятся коррективы, диктуемые жизнью, то в условиях строгой градостроительной дисциплины. Стратегия урбанизации исходит из прогнозов на десятки лет. Учитывается и динамика населения.

Вот данные переписей. В 1926 году доля горожан в СССР составляла 18 процентов (26 млн. человек), в 1959 г. — 48 процентов (100 млн.), в 1979 г. — 62 процента (164 млн.). К 2000 году она, видимо, превысит 75 процентов (225 млн.) Но и это ниже нынешних рекордов мира: свыше 80 процентов в ФРГ, Англии, Австралии.

Создав мощную систему здравоохранения и социального обеспечения, Советское государство на деле обеспечило право на жизнь всем народам. Если население СССР за 1970—1979 гг. выросло на 9 процентов, то в Таджикской ССР — на 31, в Узбекской — на 30, в Туркменской — на 28 процентов.

Высокой рождаемостью общество веками противостояло массовой преждевременной смерти. То была некая гарантия сохранения рода, особенно важная для бедняков: кормить их в старости могли только оставшиеся в живых потомки. Средняя продолжительность жизни в нашей стране для новорожденных более чем удвоилась с начала века, достигнув 70 лет. А при охватывающем социальном, пенсионном обеспечении потребность в детях определяют уже не материальные, а моральные, духовные мотивы. И национальные традиции, которые различны.

Неодинакова и рождаемость у разных народов СССР, но резкие контрасты тут не вечны. Ныне, когда нет угрозы вымирания, идеал многодетности потускнел и на Востоке, где он укоренялся веками. Опережающий пока прирост населения там уже падает — медленно, но верно и, по оценкам демографов, еще в XX веке приблизится в среднему по СССР.

Будут ли сенсации завтра?

За первыми итогами последуют многие тома цифр. Перепись с ее 16 вопросами не только уточняла текущий учет, но и принесла новые сведения, которые может дать только она: о семейном положении, национальности, родном языке и т. д. Но сюрпризов и тут не будет: прогнозы предвосхищают это новое.

Простой пример. Число этнически смешанных семей за 1959—1970 гг. выросло более чем наполовину: с 5 млн. до 8 млн. Доля их — с 10 до 14 процентов. Это в среднем по СССР. А в Казахстане — с 14 до 21 процента, в Латвии — с 16 до 21 процента. Судя по всему, эту тенденцию подтвердит и перепись-79.

Уже само по себе появление и учащение смешанных браков — свидетельство сближения народов. Переводя межэтнические отношения в сферу теснейших связей — семейных, такие союзы с каждым поколением все больше способствуют крушению пережитков былых национальных предубеждений, отчужденности. Перепись-79 наверняка засвидетельствует дальнейшие сдвиги на пути единения наций в новую историческую общность — советский народ.

Л. БОБРОВ.
обозреватель АПН.

СОБЫТИЯ ЗА РУБЕЖОМ

КОРРЕСПОНДЕНТЫ ТАСС И АПН ПЕРЕДАЮТ

Столица народной Венгрии Будапешт. Фотохроника ТАСС.

ДРУЖБА НАВЕКИ

Репортаж из Будапешта

БУДАПЕШТ, 29 мая. Корр. ТАСС Б. Шестаков передает: Яркими лучами весеннего солнца залита столица социалистической Венгрии. Жители Будапешта, все венгерские трудящиеся ждут дорогих гостей — советскую партийно-правительственную делегацию во главе с Генеральным секретарем ЦК КПСС, Председателем Президиума Верховного Совета СССР Л. И. Брежневым.

«В лице товарища Л. И. Брежнева в нашу страну с официальным дружественным визитом прибывает выдающийся деятель движения за мир, внесший огромный вклад в решение важнейших международных проблем, — пишет сегодня орган ЦК ВСРП газета «Непсабадшаг». — К словам Л. И. Брежнева прислушивается весь мир, и предстоящая советско-венгерская встреча на высшем уровне привлекает внимание международной общественности.

Высокие советские гости смогут воочию убедиться в грандиозных свершениях трудящихся ВНР на пути строительства социализма. В 4,7 раза возрос за годы народной власти национальный доход страны, в 8 раз — объем промышленного производства, в 2 раза — продукция сельского хозяйства. На карте республики выросли сотни новых промышленных объектов. Из отсталой страны Венгрия превратилась в развитое индустриально-аграрное государство.

Венгерские трудящиеся связывают эти успехи с тем, что у них есть настоящий и бескорыстный друг — могучая Страна Советов. Братские отношения, нерушимая дружба двух народов, рожденная в 1919 году, когда Венгрия второй в мире провозгласила власть рабочих и крестьян, живут и крепнут сегодня. Они зиждятся на общности целей и идеологии, на испытанных принципах марксизма-ленинизма и социалистического интернационализма.

Основанное на договоре, подписанном в 1948 году и продленном в 1967 году, сотрудничество ВНР и СССР развивается во всех областях. Венгрия как член Организации Варшавского Договора и Совета Экономической Взаимопомощи активно участвует в решении важнейших международных вопросов, осуществляет последовательный курс на построение нового общества.

800-тысячный отряд венгерских коммунистов личным примером увлекает трудящихся на претворение в жизнь решений XI съезда ВСРП, наметившего программу построения развитого социалистического общества. Опираясь на опыт братских партий, в первую очередь КПСС, члены ВСРП уверенно прокладывают дорогу к новым рубежам во всех сферах жизни. Они содействуют неуклонному подъему народного хозяйства и жизненного уровня граждан, развитию национальной культуры.

Советско-венгерская встреча на высшем уровне явится новой важной вехой в развитии дружбы и сотрудничества двух братских стран...

Языком ультиматума

ВАШИНГТОН, 30 мая. (ТАСС). Как сообщает газета «Вашингтон пост», специальный представитель президента США на торговых переговорах Р. Страус, находящийся сейчас в Пекине, в ультимативной форме потребовал от китайских руководителей принять американские условия соглашения, которое ограничило бы экспорт текстильных изделий из Китая в США. «Я положил на стол окончательный документ. Это ультиматум. Мы должны быть твердыми», — заявил Р. Страус в интервью газете.

По словам «Вашингтон пост», представитель США дал китайцам три дня для принятия решения относительно американских условий соглашения. После этого он проинформирует о китайской позиции президента, который в свою очередь «примет решение с целью защитить национальные интересы» Соединенных Штатов.

Нота МИД СРВ

ХАНОЙ, 30 мая. (ТАСС). Министерство иностранных дел СРВ направило в адрес МИД Китая ноту, в которой выражает надежду на скорейшее начало второго раунда переговоров по урегулированию проблем в отношениях между двумя странами. Правительственная делегация Вьетнама во главе с заместителем министра иностранных дел Динь Нью Лиемом, говорится в ноте, готова прибыть в Пекин примерно 15 июня.

ХАНОЙ, 30 мая. (ТАСС). Как сообщает Вьетнамское информационное агентство, неподалеку от вьетнамо-китайской границы состоялся очередной обмен пленными.

После обмена пленными заместитель главы вьетнамской делегации выразил протест против китайской провокации — взрыва мины близ места обмена как раз в момент передачи пленных.

С телетайной ленты

ЛУСАКА. Очередная политическая инсценировка была осуществлена сегодня в Солсбери. Там привели к присяге в качестве «премьер-министра» Родезии ставленника местных плантаторов и промышленников А. Музореву, которому поручено сформировать марионеточное «правительство».

Тем самым завершился очередной акт разыгрываемого властями Солсбери фарса с так называемым «внутренним урегулированием» в Родезии, которое направлено на увековечение в стране господства белых поселенцев и засилья западных монополий под ширмой правления африканского большинства.

В ночь на пятницу сформируемое Музоревой «правительство» приступит к исполнению своих обязанностей. Одновременно вступит в силу и навязанная расистами конституция государства под названием «Зимбабве — Родезия».

КАИР. Подготовка к проведению выборов в Народное собрание Египта проходит в условиях нарушения демократических прав и свобод, пишет орган оппозиционной Партии социалистического действия (ПСД) газета «Аш-Шаб». Газета приводит многочисленные письма из различных провинций АРЕ, в которых говорится о фактах грубого нажима на избирателей и произволе со стороны местных властей, стремящихся любой ценой добиться избрания в Народное собрание кандидатов от возглавляемой Садатом правящей национал-демократической партии.

РИМ. Здесь завершились переговоры государственного секретаря США С. Вэнса с итальянскими политическими деятелями.

В ходе переговоров с президентом А. Пертини, председателем совета министров Дж. Андреотти, министром иностранных дел А. Форлани были обсуждены вопросы разоружения, положение на Ближнем Востоке, энергетические проблемы, двусторонние отношения.

Стороны отметили, что предстоящее подписание советско-американского соглашения об ОСВ-2 создаст благоприятный политический климат, оно явится весомым вкладом в дело разрядки и разоружения.

Вместе с тем местные обозреватели связывают визит государственного секретаря США с досрочными выборами, намеченными на 3—4 июня. Они отмечают стремление США оказать определенный нажим на Италию, не допустить усиления левых сил и включения их представителей в состав правительства.

(30 мая. ТАСС).

Реплика **ШТРАУС МОБИЛИЗУЕТ...**

Баварского ультра Штрауса опять «занесло». Не дожидаясь выборов в «европейский парламент», он решил загодя и самолично определить его задачи и функции. «Европейский парламент, — заявил недавно Штраус в Мюнхене, — должен говорить и от имени народов, находящихся за «железным занавесом» (!).

Итак, по Штраусу, европарламент должен вмешиваться во внутренние дела других суверенных государств, невзирая на нормальные, скрепленные международными договорами отношения, которые, например, связывают ФРГ с большинством из этих государств.

Конечно, такие призывы в условиях современной Европы, в политическую жизнь которой прочно вошли принципы сотрудничества и добрососедства, звучат дико и вызывающе. Штраус, видимо, сознательно бьет на это: уж он-то знает, какие лозунги мобилизуют правых единомышленников в предвыборной борьбе.

Под стать провокационным призывам и те люди, которых Штраус собирается протащить в будущий парламент. Наиболее одиозная фигура среди них — известный реакционер и реваншист Отто Габсбург, кандидатуру которого Штраус счел возможным поддержать лично и самым решительным образом.

Итак, люди подобраны, задача поставлена, ультраправые во главе со Штраусом двинулись в поход на европарламент. Штраус и его единомышленники считают, что, даже если им и не удастся с помощью европарламента сдвинуть Европу немного вправо, новый импульс движению европейских правых они все же смогут дать.

Р. КРЕСТЬЯНИНОВ.
(АПН).

ТВ

1, ПЯТНИЦА

I ПРОГРАММА. Международный день защиты детей. **Москва («Орбита»).** 10.00 «Время». 10.40 Утренняя гимнастика. 11.05 «Веселые старты». Передача из Днепропетровска. 11.50 Фильм—детям. «У меня есть лев». Художественный телефильм. 2-я серия. 13.00 Новости. Перерыв до 15.55 **Москва («Орбита»).** 16.00 Новости. 16.20 К Международному дню защиты детей. Программа документальных фильмов. 17.20 «По музеям и выставочным залам». Музей В. Васнецова. 17.45 «Объектив». 18.15 Концерт педагогов и студентов факультета народных инструментов музыкального педагогического института имени Гнесиных 19.00 «Любимые стихи». А. Барто. «Переводы с детского». **Кемерово.** 19.45 «День за днем». 20.00 «Почта недели». **Москва («Орбита»).** 20.15 «Сегодня в мире». 20.30 «Сегодня — Международный день защиты детей». Выступление секретаря ЦК ВЛКСМ, председателя Центрального совета Всесоюзной пионерской организации имени В. И. Ленина А. В. Федуловой. 20.45 Концерт с участием детских коллективов СССР и Болгарии. 21.40 Киноэпопея «Великая Отечественная». Фильм 8-й. «Победа под Сталинградом». 22.30 «Время». 23.05 Торжественный концерт, посвященный 175-летию со дня рождения М. И. Глинки. 00.55—01.05 Новости. II ПРОГРАММА **Кемерово.** 18.30 Для детей. «Чиполино». Мультфильм. 19.10 * «В нашей картинной галерее». Акварель. **Москва («Орбита»).** 19.45 «Москва и москвичи». **Кемерово.** 20.15 * «Концерт для контрабаса с собакой». Премьера телевизионного спектакля Кемеровской студии телевидения. **Москва («Орбита»).** 21.40 Киноэпопея «Великая Отечественная». Фильм 8-й. «Победа под Сталинградом».

2, ПЯТНИЦА

7.00—Прогноз погоды. 7.02—Программа передач. 7.35 — Передача «Как вас обслуживают?». 7.38 — Прогноз погоды. 8.15 — Прогноз погоды. 8.17—Обзор газеты «Кузбасс». 8.28 — Прогноз погоды. 9.15—Литературная передача для школьников. 9.55 — Объявления (по горсети). 11.15 — Производственная гимнастика. 11.25 — Песни Я. Френкеля, В. Левашова, Е. Птичкина из кинофильмов. 19.15 — Новости Кузбасса. 19.30 — «Сегодня—Международный день защиты детей». Выступление. 19.45 — Концерт «По вашим письмам». 20.20 — Объявления. 20.25—Прогноз погоды, программа передач.

Кемеровский госцирк

24 ИЮНЯ
ЗАКРЫТИЕ СЕЗОНА
Последняя программа
ВПЕРВЫЕ В КЕМЕРОВЕ

лауреаты премии Ленинского комсомола, лауреаты Всемирного фестиваля молодежи и студентов в Гаване

ЭКВИЛИБРИСТЫ БЕРНАДСКИЕ

Обладатели Гран-При «ЗОЛОТОЙ КЛОУН» на фестивале циркового искусства в Монте-Карло

АКРОБАТЫ НА КАЧЕЛЯХ С МЕДВЕДЯМИ БЕЛЯКОВЫ

ДРЕССИРОВАННЫЕ СОБАЧКИ И ОБЕЗЬЯНЫ под руководством РАКИТИНЫХ

Весь вечер на манеже обладатели приза «Клоун-универсал» Польской Народной Республики дипломанты Всесоюзного смотра циркового искусства клоуны

Виктор РОЩИН и Олег ПЕТРОВ

Единственные исполнители акробатической клоунады «АНТИХОККЕИ».

Начало в 19 час. 30 мин., в субботу — в 15 час. 30 мин. и 19 час. 30 мин., в воскресенье — в 12, 15 час. 30 мин. и 19 час. 30 мин.

Касса открыта ежедневно с 11 до 20 часов.

ЦИРК

Последняя программа сезона. ЛАУРЕАТЫ МЕЖДУНАРОДНОГО ЦИРКОВОГО ФЕСТИВАЛЯ АКРОБАТЫ НА КАЧЕЛЯХ С МЕДВЕДЯМИ БЕЛЯКОВЫ. Начало представления в 19 час. 30 мин.

«ЮБИЛЕЙНЫЙ». ПЯТНАДЦАТИЛЕТНИЙ КАПИТАН (9-40). Новый французский художественный фильм ПОСЛЕДНИЙ ПОЦЕЛУЙ (11-40, 14, 16, 18, 19-50, 21-40).

«КОСМОС». Новый цветной фильм СУМКА ИНКАССАТОРА (12, 14, 16, 18, 20, 21-40). Польская кинокомедия БРЮНЕТ ВЕЧЕРНЕЙ ПОРОЙ (9, 11, 13, 15, 17, 19, 21). СТО ДНЕЙ ПОСЛЕ ДЕТСТВА (10).

«ПИОНЕР». СДАЕТСЯ КВАРТИРА С РЕБЕНКОМ (10, 11-30, 13). ЖАНДАРМ ЖЕНИТСЯ (14-30, 16-10, 17-50, 19-30, 21-10).

«АНТОШКА». Новый киносборник мультфильмов ЖИРАФ И ОЧКИ (10, 11-20, 12-40, 14, 15-20, 16-40, 18).

«ОКТЯБРЬ», ОГНЕННОЕ ДЕТСТВО (15). СКАЗАНИЕ О СИЯВУШЕ, две серии (12, 17, 20).

«ПРОГРЕСС». ЖЕСТОКОЕ ЛИЦО НЬЮ-ЙОРКА (11-30, 16, 17-50, 19-30, 21-30).

«ЛУЧ». ЗОЛОТО (13). СЛЕД НА ЗЕМЛЕ (15, 17, 19, 20-50).

«КОМСОМОЛЕЦ». ЗДРАВСТВУЙ, РЕКА! (15). ТАНЦОВЩИЦА, две серии (17, 20).

ДК СТРОИТЕЛЕЙ. ВСТРЕЧА В КОНЦЕ ЗИМЫ (17, 19, 20-40).

ДК ШАХТЕРОВ. СУМКА ИНКАССАТОРА (14, 16, 18-30, 20-30).

ДК имени 50-летия ОКТЯБРЯ. СДАЕТСЯ КВАРТИРА С РЕБЕНКОМ (11, 13, 15, 17, 19, 21).

ДК КОКСОХИМЗАВОДА. СИНЬОР РОБИНЗОН (17, 19, 21).

КЛУБ ГРЭС. ВСТРЕЧА СО СЧАСТЬЕМ (17-15, 19, 21—детям смотреть не рекомендуется).

Кемеровский горсад

ВПЕРВЫЕ В НАШЕМ ГОРОДЕ
Со 2 ИЮНЯ
РАБОТАЕТ ЧЕХОСЛОВАЦКИЙ «ЛУНА-ПАРК»

На площади у кинотеатра «Юбилейный» работают аттракционы: «ТЕЛЕКОМБАТ», «ЛЕБЕДИ», «КОЛОКОЛЬНАЯ ДОРОГА», «ЗАМОК СТРАХА», «ДЕТСКИЙ АВТОДРОМ» и другие.

«ЛУНА-ПАРК» работает ежедневно с 14 до 22 часов, в субботу и воскресенье — с 10 до 22 часов. Выходной день — понедельник.

ДОБРО ПОЖАЛОВАТЬ!

КЕМЕРОВСКОЕ ПЕДАГОГИЧЕСКОЕ УЧИЛИЩЕ ОБ'ЯВЛЯЕТ ПРИЕМ УЧАЩИХСЯ на 1979/80 учебный год.

Училище имеет отделения: учителей начальных классов — старших пионерских вожатых, учителей черчения и обслуживающего труда; учителей черчения и технического труда. В училище принимаются лица, имеющие образование 8 и 10 классов в возрасте до 30 лет, успешно сдавшие вступительные экзамены.

Лица, окончившие 8 классов на отлично и награжденные похвальной грамотой, принимаются без вступительных экзаменов, окончившие 10 классов с золотой медалью или награжденные похвальной грамотой за успехи в изучении отдельных предметов (по литературе и математике) и имеющие в аттестате пять по этим предметам, от вступительных экзаменов освобождаются, окончившие 10 классов и награжденные похвальной грамотой за успехи в изучении отдельного предмета (литература или математика), освобождаются от сдачи экзаменов по этому предмету.

На все отделения вступительные экзамены сдают по русскому языку (письменно), математике (устно). Поступающие на базе 8 классов пишут диктант, на базе 10 классов—сочинение.

Для поступления необходимы: заявление на имя директора с указанием отделения, документ об образовании (подлинник), характеристика, медицинская справка (форма № 286), 4 фотокарточки размером 3х4 см, документ о практическом стаже работы (выписка из трудовой книжки, заверенная отделом кадров учреждения или предприятия).

Прием заявлений с 20 июня по 31 июля.

Вступительные экзамены с 1 по 20 августа, зачисление с 21 по 24 августа.

Адрес училища: 650056, г. Кемерово, проспект Ленина, 128а, приемная комиссия.

КЕМЕРОВСКОЕ ТЕХНИЧЕСКОЕ УЧИЛИЩЕ № 28 (п. Кедровка) ОБ'ЯВЛЯЕТ НАБОР на 1979/80 учебный год.

Училище готовит высококвалифицированных рабочих следующих специальностей:

машинист экскаватора; машинист бурового станка; машинист бульдозера;

обогатитель широкого профиля;

помощник машиниста локомотива;

электрослесарь (слесарь) дежурный и по ремонту горного оборудования;

электрослесарь (слесарь) дежурный и по ремонту оборудования углеобогащения;

машинист крана.

Принимаются юноши на все специальности и девушки по специальности обогатитель широкого профиля, имеющие образование 10 классов.

Срок обучения по специальностям машинист экскаватора и помощник машиниста локомотива полтора года. Принимаются лица в возрасте не моложе семнадцати лет. На остальных специальностях срок обучения один год. Принимаются лица в возрасте не моложе 17 с половиной лет.

Успевающим учащимся выплачивается стипендия 37 рублей и производится доплата базовым предприятием до уровня тарифной ставки рабочего первого разряда в размере 60—65 рублей. Общая стипендия составляет 95—105 рублей в месяц.

Учащиеся, проживающие в г. Кемерове, для проезда в училище и обратно будут пользоваться служебным транспортом.

Выпускникам училища предоставляется работа по специальности на предприятиях производственного объединения «Кемеровоуголь», ведущих добычу угля в Кузбассе открытым способом.

Окончившим училище время обучения включается в общий и непрерывный трудовой стаж.

Получившие аттестат об окончании с отличием и работающие по специальности при поступлении в высшие учебные заведения на обучение без отрыва от производства на родственные специальности принимаются вне конкурса (при получении положительных оценок на вступительных экзаменах).

Прием заявлений производится ежедневно, кроме субботы и воскресенья, с 9 до 17 часов.

Начало занятий с 1 сентября.

Адрес училища: 650903, г. Кемерово, пос. Кедровка, ул. Строительная, 2а, техническое училище № 28. Телефон 4-17, через коммутатор поселка разреза «Кедровский».

ОРДЕНА ОКТЯБРЬСКОЙ РЕВОЛЮЦИИ И ОРДЕНА ТРУДОВОГО КРАСНОГО ЗНАМЕНИ ИНСТИТУТ ГОРНОГО ДЕЛА им. А. А. СКОЧИНСКОГО

ОБ'ЯВЛЯЕТ ПРИЕМ В АСПИРАНТУРУ

на 1979/80 учебный год с отрывом и без отрыва от производства по специальностям:

подземная разработка и эксплуатация угольных месторождений;

открытая разработка и эксплуатация угольных месторождений;

горные машины;

автоматическое управление технологическими процессами в угольной промышленности;

электрооборудование угольной отрасли;

техника безопасности и противопожарная техника;

физика твердого тела (горных пород).

Прием документов до 15 сентября.

Вступительные экзамены с 1 октября по 1 ноября с. г.

Адрес: 140004, Московская область, гор. Люберцы-4, Институт горного дела им. А. А. Скочинского. Справки по телефону 553-59-97.

ИЗДАТЕЛЬСТВУ «КУЗБАСС» ТРЕБУЮТСЯ

наборщик ручного набора, наборщик машинного набора, рассыльная.

Обращаться по адресу: ул. Ноградская, 3, тел. 6-55-75.

Коллективы управления Кемеровской железной дороги, городского отдела здравоохранения, поликлиники № 5 выражают искреннее соболезнование начальнику отдела управления Аксенову С. Д. и главному врачу поликлиники Аксенову Н. Д. по поводу смерти их отца **Данилы Тимофеевича.**

БЮРО ПО ТРУДОУСТРОЙСТВУ И ИНФОРМАЦИИ НАСЕЛЕНИЯ

ПРИГЛАШАЕТ НА РАБОТУ

воинов, уволенных в запас из рядов Советской Армии, на монтаж теплоэнергетического оборудования электростанций. Средний заработок 200—220 рублей. Обучение бригадное. Работа связана с командировками по Сибири.

За справками и направлениями на работу обращаться: г. Кемерово, ул. Трудовая, 4.

ХОДИТ ПЕСЕНКА...

ЗАМЕЧАТЕЛЬНЫМ ПОДАРКОМ ДЛЯ ЮНЫХ СЛУШАТЕЛЕЙ СТАЛ КОНЦЕРТ, В КОТОРОМ ПРИНЯЛИ УЧАСТИЕ КОМПОЗИТОРЫ АЛЕКСАНДРА ПАХМУТОВА, ВЛАДИМИР ШАИНСКИЙ, ЯН ФРЕНКЕЛЬ, ОСКАР ФЕЛЬЦМАН И МОСКОВСКИЙ ГОСУДАРСТВЕННЫЙ ХОР.

Концертный зал Кемеровской филармонии переполнен до отказа. Кумачом горят пионерские галстуки, октябрятские звездочки и просто модные бантики дошколят. Программу концерта, посвященного Международному году ребенка, открыл Московский хор под управлением профессора, народного артиста СССР Владислава Соколова. Величественно звучит песня Яна Френкеля «Страна Октября». И сотни детских сердец наполняются чувством гордости за свое Отечество.

Вот, кажется, знакомая и любимая песня Яна Френкеля на стихи Расула Гамзатова «Журавли». Но что это? Начинается она воркованием журавлей, точно сейчас они летят над головой. Нет, не летят, это умеют артисты особым способом воспроизвести «разговор» птиц. После бурных аплодисментов на сцену выходит автор — композитор Ян Френкель. Снова аплодисменты!

Всю программу хора дети слушали, затаив дыхание, хотя в программе были и популярные, и сложные полифонические произведения а капелла.

Бурными аплодисментами встретили ребята композитора А. Пахмутову.

— Дорогие ребята! — говорит Александра Николаевна, — я испытываю большую радость от встречи с вами, но особенно мне приятно, что в репертуаре детского хора вашего Дворца пионеров есть и мои песни.

И вот сотни детских глаз буквально впились глазами в любимого композитора, а Александра Николаевна подошла к роялю; еще мгновение—и раздались энергичные аккорды вступления знакомой песни «Мы тоже Советская власть» на стихи Н. Добронравова. Исполняет эту песню детский хор Дворца пионеров под руководством Л. Кравченко. Как прозрачный родничок звучит голосок солиста Павлика Сапурина.

После бодрой первой песни звучит лирически-грустная «Беловежская пуща», и дети слушают завороженно: ни одного шороха, ни одного вздоха, как будто зал пустой, но нет, эта тишина напряженная, «звучащая», потому что все дети сопереживают исполнителям, и аплодисменты раздаются только после того, как растаял последний звук.

Так через встречу с композитором пробуждается в юной душе живой интерес к музыке.

Имя композитора Оскара Фельцмана хорошо известно и взрослым, и детям.

— Наши песни, — сказал композитор, — это отражение нашей героической жизни, лучшие из них связаны с подвигом народа в годы войны и труда, это песни о строителях, о спортсменах, о героях космоса.

И дальше О. Фельцман предложил послушать песни в собственном исполнении и в собственном сопровождении. «Если вы узнаете мои песни, как своих друзей, мне это будет очень приятно», — сказал композитор.

Ну как можно не узнать «Балладу о красках» или «Огромное небо»?!

А потом веселым хороводом пронеслись песни «Комсомольцы 20-го года», «Черное море», «Венок Дуная», «Манжерок», мелодия радиопередачи «С добрым утром!», «Ходит песенка по кругу».

Но самый большой сюрприз ожидал детей в конце праздника. И дело даже не в том, что песни В. Шаинского дети поют, начиная с ясельного возраста, но сам композитор умеет играть с детьми, увлекать шутками и загадками. Стоило только Владимиру Яковлевичу выйти на сцену—и словно чиркнули спичку и бросили в пионерский костер: зал воспламенился, и солистами стали все.

Композитор В. Шаинский играет вступление к песенке, названия которой не говорит. Узнали?

Конечно!

— А эту помните?

И запел зал, захлопали маленькие ладошки, и даже ножки в такт зажигательной песенки из полюбившегося мультфильма «Чунга-Чанга».

— Ребята! Что бы вы хотели спеть еще вместе со мной? — обращается к детям Владимир Яковлевич.

И вот из зала пискнул детский голосок «Чебурашку», его перебил другой: «Кузнечика», и отовсюду, со всех концов зала неслось: «Про улыбку», лучше «Идет солдат по городу!». И скандированно: «Про кро-ко-ди-ла Ге-ну!».

Все песни были перепеты дружно, весело, с большой радостью.

Стрелки часов неумолимо показывали, что концерт идет четвертый час, но переполненный зал был загипнотизирован, никто не хотел покидать свои места.

Много добрых чувств вызвал концерт, и можно не сомневаться: цепкая детская память запомнит его на всю жизнь.

Э. СЕРГЕЕВА.

г. Кемерово.

ПРАЗДНИК СОВЕТСКОЙ МУЗЫКИ · 1979 · В КУЗБАССЕ

ЧУВСТВО РОДИНЫ

Особенно памятным событием праздника для меня будет встреча во Дворце культуры строителей с учащимися Новокузнецкого музыкального училища. После обычного концерта на сцену вдруг посыпался град записок. Просили рассказать о моем родном Дагестане, о песенном творчестве его многочисленных народов, о композиторской работе. Такой неподдельный интерес был приятен мне как представителю маленькой народности нашей необъятной России. И еще раз убедился в том, что чем дальше мы от родных мест, тем дороже и ближе они нашему сердцу.

Запомнились также беседы с начинающими композиторами в Кемерове. Мне, как и моим коллегам, понравились песни Анатолия Кузнецова. В них есть непосредственность, чувство Родины, что я особенно ценю в музыке.

Кузбасс навсегда останется в сердце в буйном цветении черемухи. И люди здесь чистые, щедрые и открытые.

Ширвани ЧАЛАЕВ,
народный артист Дагестана.

г. Новокузнецк.

СПА-СИ-БО!

Актовый зал Кемеровского государственного университета не мог вместить всех желающих попасть на встречу с композиторами, поэтами, артистами. Студенты заняли подоконники, стояли в проходах, и все равно многие остались за дверями зала.

Ректор университета профессор Ю. А. Захаров от имени кузбасского студенчества тепло приветствует гостей — секретаря Союза композиторов Петра Савинцева, заслуженного деятеля искусств РСФСР Владимира Шаинского, поэта Марка Рейтмана, солистов Виталия Маркова и Нину Охлопкову.

П. Савинцев познакомил студентов с основными направлениями творческой деятельности союзной композиторской организации.

Потом зазвучали песни, стихи. На сцену выходит Марк Рейтман — кадровый моряк, участник Великой Отечественной войны. Он только недавно ушел в отставку, и не удивительно, что творчество капитана первого ранга Марка Рейтмана посвящено, главным образом морю. Пишет он также и лирические стихи. Различные по своему интонационному строю, стихи поэта привлекают искренностью и сердечностью, на многие из них написаны песни.

Внимательно слушал зал поэта, а потом снова звучали песни, ответы на вопросы. Полезной была эта встреча, мы познакомились с творчеством таких интересных людей. И не удивительно, что дружно и долго зал скандировал:

— Спа-си-бо! Спа-си-бо!

Е. ДРАБКИН,
студент университета.

г. Кемерово.

НА СНИМКЕ: народная артистка РСФСР Александра Пахмутова с участниками хора Кемеровского Дворца пионеров.

Фото П. Костюкова.

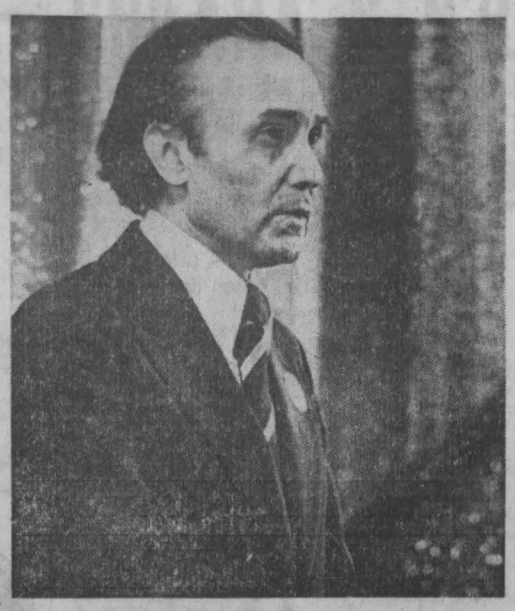

НА СНИМКЕ: П. Савинцев.

„РАД ЗА СВОИХ ЗЕМЛЯКОВ“

После того, как закончился концерт в актовом зале Кемеровского государственного университета, к композитору П. И. Савинцеву подошла девушка лет семнадцати.

— Меня зовут Марина, — робко сказала она. — Я училась в музыкальной школе. Теперь пробую сочинять песни. Не можете прослушать хотя бы одну из них?

— С удовольствием, — ответил композитор и назначил встречу.

Потом, уже беседуя со мной, он заметил:

— Когда-то я начинал вот так же. Писал помаленьку сперва для себя, затем появилось желание показать работы профессионалам. Хотелось узнать свои возможности: могу ли сочинять музыку?

В пять лет Петр Иванович прикоснулся к миру искусства. Жил он тогда в Бачатах. У соседей по бараку, где обитала семья Савинцевых, была гармошка. К ним и зачастил Петя. Соседи оказались хорошими, добрыми людьми. Они позволяли мальчику играть. Он легко запоминал мелодии, услышанные по радио, а затем воспроизводил на гармошке. Однажды его мать спросила соседку:

— Кто у тебя играет каждый день?

— Твой Петька.

Мать очень удивилась. Убедившись, что у сына есть музыкальные способности, попросила мужа купить ему гармонь. И вот отец, взяв очередной отпуск, поехал в Вятку, где приобрел инструмент. Теперь Петя играл дома. В десять лет он стал уже заправским музыкантом. Однажды к нему пришли из рудоуправления и попросили «вдохновлять музыкой горняков на трудовые подвиги».

Так у него появилась первая профессиональная обязанность. Юный гармонист каждый день приходил к клетевому стволу шахты и наигрывал горнякам, спускающимся в забой, веселые мелодии. Это нравилось рабочим. Начальство же говорило, что песни повышают производительность труда. Это было в годы первой пятилетки, когда в Кузбассе стремительными темпами зарождалась промышленность металлургическая, горнодобывающая. В колоссальном созидательном труде находил свое место и маленький музыкант. И все-таки его путь в искусство был нелегок. Самостоятельно постигая основы музыкальных знаний, будущий композитор играл в духовых оркестрах, пятнадцатилетним мальчиком работал баянистом клуба, а затем учителем музыки и пения в средней школе Саланра. Потом служба в Советской Армии. В годы Великой Отечественной войны П. И. Савинцев был военным летчиком. Летал на знаменитых штурмовиках ИЛ-2. Только в 1946 году он смог снова посвятить себя музыке, поступив в музыкальное училище при Московской консерватории (по классу сочинения Е. О. Месснера и Г. С. Фрида).

Петр Иванович вспоминает:

— На приемные экзамены я пришел в военной форме. В планшетке держал свои сочинения. Думал, достану и покорю ими экзаменаторов. А меня просят: «Просольфеджируйте что-нибудь». Я оторопел. «А что такое сольфеджио?». Старичок-профессор покачал головой: «Как же вы, батенька, пришли с такими знаниями в училище?». Я потупился, стало стыдно своей неграмотности. Экзаменаторы объясняли тогда: «Спойте и продирижируйте». Я воспрянул духом. Это было мне знакомо. Несмотря на слабую теоретическую подготовку, в конце концов выдержал экзамены. После училища в 1948 году был зачислен на теоретико-композиторский факультет Московской консерватории.

Петр Иванович закончил консерваторию с отличием и стал профессиональным композитором.

— Ваш любимый жанр?

— Я пишу фортепианную, хоровую и эстрадно-танцевальную музыку, пьесы для баяна, музыку для детей. Но главным в моем творчестве являются песни. Песня разные по своему характеру, образному и интонационному строю: драматические, героико-эпические, лирические, шуточные.

Отметим, что многие из песен Петра Ивановича звучат по радио, телевидению, с концертных эстрад. Они привлекают своей искренностью и теплотой, простотой и сердечностью мелодии, интересными ритмами и фактурой сопровождения.

Свою новую песню композитор посвятил Кузбассу, краю, в котором вырос. Впервые она была исполнена на открытии праздника музыки в нашей области и горячо принята слушателями.

Сегодня мы публикуем эту песню.

Петр Иванович является не только талантливым композитором. Он секретарь правления Союза композиторов СССР. Эта работа требует от него затраты огромного количества времени и сил. Петр Иванович принимает участие в конгрессах и конференциях, в конкурсах и смотрах. Он является одним из организаторов музыкального праздника на земле Кузнецкой.

Высоко оценивая это событие, секретарь правления творческого союза говорит:

— В Кемерове мы провели выездной секретариат правления, обсудили очень важный вопрос, как средствами музыки добиваться эстетического, культурного и интеллектуального роста наших слушателей и зрителей, наметили конкретную программу. В этой работе нам оказали большую помощь трудящиеся Кузбасса своими замечаниями, предложениями, советами. Выступления бригадира строителей В. Я. Пуца, слесаря сортопрокатного цеха Кузнецкого металлургического комбината В. П. Яркина на заседании секретариата придало обсуждению особую остроту. География наших встреч с рабочими, интеллигенцией, студентами, школьниками в ходе праздника стремительно расширилась, завязались новые контакты, новые творческие связи. Это принесет огромную пользу нашему общему делу.

— Ваши личные впечатления о Кузбассе?

— Трудно выразить словами. Я был здесь, когда только все начиналось. Теперь это по-настоящему мощное индустриальное сердце Сибири. Вглядываешься в его настоящее с большой признательностью к труженикам области, которые так замечательно преобразовали свой край за годы пятилеток. Словом, я рад за своих земляков, которые самоотверженно укрепляют экономическое могущество нашей Родины.

Ю. ТОРГИН.

г. Кемерово.

Слова В. Малкова. Музыка П. Савинцева.

ПЕСНЯ О КУЗБАССЕ

Горячее сердце сибирского края,
Могучий рабочий Кузбасс,
Чем выше заслуга твоя трудовая,
Тем радостней песня у нас.

Припев: Земля золотая, Сибирь молодая,
Горжусь твоею судьбой!
Мы знаем, что в мире
Нет краше и шире
Сибири — земли трудовой.

Здесь яркая жизнь в неизменном цветенье,
Здесь дружен и радостен труд.
И улицу в городе нашем Весенней
Здесь просто и нежно зовут.

Припев: Земля золотая, Сибирь молодая,
Горжусь твоею судьбой!
Мы знаем, что в мире
Нет краше и шире
Сибири — земли трудовой.

И уголь и сталь, новой химии чудо
Мы в этом краю обрели,
И завтрашний день нам виднее отсюда,
От этой сибирской земли.

Припев: Земля золотая, Сибирь молодая,
Горжусь твоею судьбой!
Мы знаем, что в мире
Нет краше и шире
Сибири — земли трудовой.

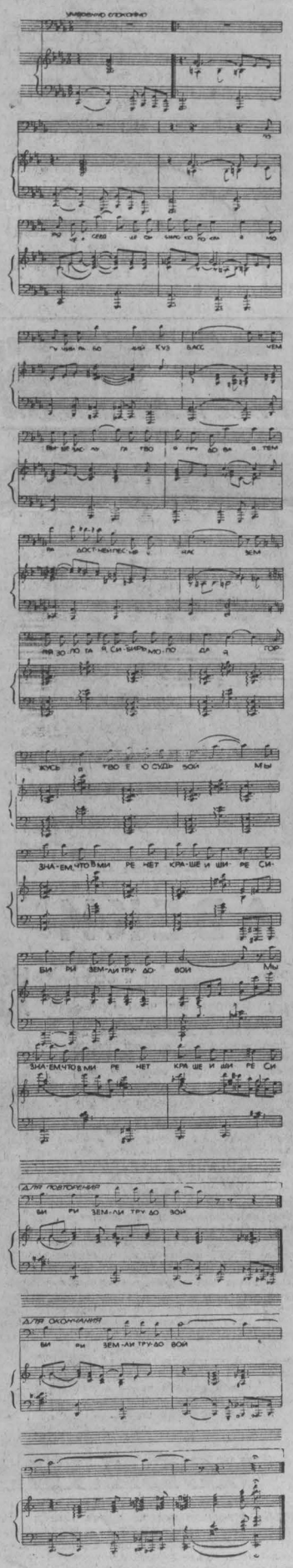

СПИДВЕЙ • ФУТБОЛ

И В ГОСТЯХ ПОБЕДА

После убедительной победы у себя дома над командой «Омич» в первенстве СССР по спидвею гонщики «Кузбасса» приехали в Омск с ответным визитом.

Естественно, хозяева мотодрома были настроены на реванш за поражение в первом матче. Однако кузбассовцы не думали уступать завоеванных позиций. И потому матч в Омске был насыщен драматическими событиями, острой борьбой на гаревой дорожке в каждом заезде.

Омичи отдали все для победы. Но кузбассовцам удалось завладеть инициативой с первого же старта. В каждом заезде на финише наши парни были первыми. Особенно хорошо это получалось у Александра Олейникова, Сергея Конищева и Владимира Курашова. Они внесли в командную копилку наибольший вклад. В итоге кузбассовцы победили с убедительным счетом — 81:27.

По традиции, на следующий день состоялись заезды в личной гонке на Кубок СССР. В этих увлекательных состязаниях спортсмены ведут борьбу за каждое очко.

И вновь отличились кузбассовцы, занявшие три первых места. А лидером в нашей команде после трех туров стал Владимир Курашов. У него солидный запас очков. Отличные шансы и у Сергея Конищева, который мастерски владеет машиной и уверенно идет следом за лидером.

Ю. БИРЮКОВ.

г. Омск.

ПЕРВАЯ ЛИГА

Сообщаем результаты очередного 15-го тура первенства СССР по футболу (первая лига): «Нистру» — «Факел» — 2:0, СКА Од. — «Шинник» — 0:0, «Карпаты» — «Динамо» — 1:0, «Спартак» И-Ф — «Жальгирис» — 0:2, «Терек» — «Металлист» — 0:1, «Спартак» Ор. — «Таврия» — 3:1, «Кубань» — «Днепр» — 3:0, «Спартак» Нл. — «Металлург» — 2:1, «Памир» — «Звезда» — 0:0, «Алга» — «Уралмаш» — 2:0, «Торпедо» — «Кузбасс» — 3:1, «Колхозчи» — «Трактор» — 0:0.

Закон и мы

ПРАВО НАСЛЕДСТВА

К нам часто обращаются граждане с вопросами о наследстве. При этом нередко пропускают предусмотренный законом срок для принятия наследства, не готовят необходимых документов. Как следует поступить? Приведу пример.

Два с лишним года назад в государственную нотариальную контору обратилась гражданка Гаврилова с просьбой выдать ей свидетельство о праве наследства после смерти (восемь месяцев назад) мужа. Наследственное имущество состояло из вкладов в трудовой сберегательной кассе, жилого дома и автомашины. Из беседы выяснилось, что супруги не жили вместе более года, брак не расторгали, имущество не делили. От совместного брака у них было двое детей.

Родители умершего (пенсионного возраста) своевременно (то есть в течение шести месяцев) обратились в нотариальную контору. Их заявление было подано, как положено, в письменном виде в нотариальную контору по месту жительства умершего. Поэтому гражданке Гавриловой предложили обратиться к родителям умершего с просьбой принять ее и детей в число наследников. Те отказали.

Продление срока для права наследства возможно (по уважительной причине) при соответствующем решении народного суда. Гаврилова обратилась в народный суд, который продлил срок. Выдача свидетельства родителям была приостановлена.

На имущество, нажитое в течение совместной жизни, супруги имеют равное право, поэтому Гавриловой было выдано свидетельство о праве собственности на половину вклада в трудовой сберегательной кассе и стоимости автомашины. Супружеская доля на жилой дом не выдавалась в связи с тем, что дом подарили сыну родители, а дареное не входит в раздел. Вторую половину дома и вклада государственная нотариальная контора разделила между Гавриловой, двумя детьми и родителями умершего. В результате Гаврилова получила право на три пятых доли от стоимости автомашины и вклада умершего, пятую часть от стоимости жилого дома, дети же и родители получили по одной десятой доли вклада и стоимости автомашины и одну пятую стоимости дома.

Спор между наследниками о размере наследственного имущества или о его разделе в натуре разрешается народным судом.

Жена, дети и родители наследуют в первую очередь. Когда их нет, это право приобретают наследники второй очереди — сестра, братья, дед, бабка.

Нетрудоспособные лица, состоявшие на иждивении умершего не менее года до его смерти, также являются наследниками.

Утрата документов, подтверждающих родственную связь, препятствует выдаче свидетельства о праве наследства. Такими документами являются свидетельства о браке и рождении. Государственные нотариальные конторы оказывают помощь гражданам в получении повторных документов, запрашивают сберегательные кассы о наличии вкладов, принимают косвенные доказательства о фактическом принятии наследства от лиц, пропустивших шестимесячный срок.

В Кемерове есть государственные нотариальные конторы в районе телецентра, в Центральном, Кировском и Рудничном районах. Их представители дежурят в нотариальных конторах в субботние дни, в общественной приемной редакции газеты «Кузбасс» по средам, в производственном объединении «Азот» каждый последний четверг месяца.

Т. ОРЛОВА,
заместитель старшего государственного нотариуса.

г. Кемерово.

ПОГОДА

Гидрометбюро сообщает:

31 мая днем по области ожидается переменная облачность, без осадков. Ветер западный 7—12 метров в секунду. Температура 11—16 градусов тепла. На значительной территории области на почве заморозки интенсивностью до 4 градусов мороза.

Редактор Н. А. БУРЫМ.

Адрес редакции и издательства: 650630, ГСП, г. Кемерово-99, ул. Ноградская, 3. Телефоны: приемной редактора 6-69-74, заместителей редактора 6-65-74, 6-70-82, ответственного секретаря 6-68-81, зам. ответственного секретаря 6-65-63, отделов редакции: партийной жизни 6-61-83 и 6-02-08, пропаганды 6-66-73, 6-44-22, Советов народных депутатов 6-64-84, тяжелой индустрии 6-69-44, 95-51-02, 6-62-37, химической и легкой промышленности 6-65-86, 6-38-49, сельского хозяйства 6-67-82 и 6-90-71, культуры 6-62-01, 6-47-44, строительного 6-67-46 и 6-02-00, писем и рабселькоров 6-90-52, 6-78-97, 6-87-68, 6-60-72; информации и спорта 6-82-61, 95-58-76, 6-62-37, еженедельника «Панорама» 6-63-02, объявлений 6-68-72, фотокорреспондентов 6-90-63, приема информации 6-88-85, общественной приемной 6-66-52, бухгалтерии 6-89-53, директора издательства 6-69-23. Собственные корреспонденты в Новокузнецке — 7-02-04, Прокопьевске — 2-17-34, Ленинске-Кузнецком — 2-03-21, Белове — 2-01-43, Междуреченске — 33-04, Юрге — 2-06-09.

ОП 06961. Типография издательства «Кузбасс». 1 Индекс 51901. Заказ № 125.