Пролетарии всех стран, соединяйтесь!

КУЗБАСС

ОРГАН КЕМЕРОВСКОГО ОБКОМА КПСС И ОБЛАСТНОГО СОВЕТА НАРОДНЫХ ДЕПУТАТОВ

Газета основана в январе 1922 года

№ 10 (15641). ПЯТНИЦА, 12 ЯНВАРЯ 1979 года.

Цена 2 коп.

В НОМЕРЕ

● Трудящиеся области продолжают принимать социалистические обязательства на 1979 год. 1 стр.
● Находить резервы экономии. 2 стр.
● Китай выступает за наращивание военных сил. 3 стр.
● Кемеровские театры — детям. 4 стр.

ЧТО МОЖЕТ ПАРТГРУППА

Партийные группы являются самыми многочисленными звеньями нашей партии. Они создаются и действуют в низовых производственных подразделениях — в бригадах, на участках, в сменах, небольших цехах, и эта особенность во многом определяет меру ответственности коммунистов группы за состояние дел в коллективе, стиль и методы их работы с людьми. «Именно здесь, в первичных трудовых коллективах, — подчеркивает Л. И. Брежнев, — как в клетках живого организма, протекают созидательные процессы, которые в конечном счете определяют динамизм развития экономики нашего государства».

Каждая партгруппа, следовательно, обязана всеми доступными ей средствами постоянно способствовать повышению эффективности и качества работы, добиваться создания нормальных условий для высокопроизводительного труда, утверждать сознательную дисциплину исполнения и чувство личной ответственности за порученное дело, развивать в коллективе атмосферу творческого поиска, дружбы и товарищеской взаимопомощи.

В небольшом коллективе, в ежедневном совместном труде человек постоянно у всех на виду, и потому хорошо известно, кто на что способен и как относится к делу, кому следует помочь, а с кого спросить. Если, скажем, мастер с прохладцей относится к своим обязанностям, невнимателен к подчиненным, злоупотребляет методами администрирования, а в результате страдает производство, партгруппа обязана, используя право контроля над хозяйственной деятельностью, откровенно поговорить с таким руководителем.

Очень важно также вовремя заметить и поддержать любую ценную инициативу, создать в коллективе дух творчества, здоровой состязательности в творческом поиске, предостеречь товарища от необдуманного шага. Именно в таких условиях рождаются добрые почины, поднимающие накал и действенность социалистического соревнования. При этом коммунисты прежде всего сами должны показывать пример активности.

В бригаде Героя Социалистического Труда М. Брагина с шахты «Тайбинская» всего четыре коммуниста. Они и предложили ознаменовать первую годовщину новой Конституции СССР рекордной добычей угля из щитового забоя. Партгрупорг П. Крутевич, коммунисты В. Калинин и Р. Сулейманов возглавили звенья, общее руководство взял на себя бригадир. Коллектив трудился с особенным подъемом и за 31 рабочий день выдал на-гора 81.210 тонн угля, установив тем самым всесоюзный рекорд добычи угля из-под щитового перекрытия. Бригада М. Брагина одной из первых на Киселевском руднике стала коллективным наставником и взяв шефство над забойщиками Г. Бабкина, помогла им преодолеть отставание.

Двенадцать коммунистов слесарного участка (партгрупорг В. Кочанов) на Беловском заводе «Кузбассрадио» обеспечили ритмичную работу крупного цеха пластмасс тем, что по решению партгруппы здесь все инструментальщики перешли к коллективной ответственности за качество ремонта оборудования на основе личных творческих планов.

Можно приводить множество подобных примеров, которые подтверждают, что плодотворность работы партгрупп зависит не только от количества членов партии, но и прежде всего от качественного состава, от того, как организованы и расставлены коммунисты, насколько они активны. В этом и состоит глубокий смысл девиза «Боевая партгруппа — передовой коллектив». По примеру коммунистов областного центра его взяли теперь на вооружение многие парторганизации.

По такому принципу действует, например, партгруппа из шести коммунистов во главе с дояркой Г. Вожаковой на Карачаровской молочной ферме совхоза «Чумайский». Каждый партиец здесь является примером в труде и быту, имеет партийное поручение и добросовестно его выполняет, без внимания не остается ни один случай нарушения трудовой или производственной дисциплины. А в итоге все 18 доярок фермы досрочно выполнили высокие прошлогодние обязательства — надоить от каждой коровы не менее трех тысяч литров молока.

А вот в соседнем совхозе «Чебулинский» на партсобраниях неоднократно принимались обстоятельные решения по ликвидации отставания в животноводстве и полеводстве, но организаторской работой они не подкреплялись, не было опоры на партгруппы, часть из которых бездействовала, и хорошие задумки так и остались на бумаге.

Как показала отчетно-выборная кампания, боевитости, настойчивости недостает многим партгруппам в хозяйствах Топкинского района. В совхозе «Соломинский», например, этим низовым звеньям партком не уделял никакого внимания. В недалеком прошлом передовой совхоз «Чусовитинский» сдал позиции по всем показателям во многом из-за слабой организаторской работы фермерских партгрупп.

Не в полную силу действуют партгруппы целого ряда строительных подразделений, предприятий службы быта, торговли, транспорта.

Боеспособность партгруппы во многом зависит от активности, организаторских способностей ее вожака. Он призван правильно распределить силы коммунистов, добиваться согласованности их действий и вместе с ними опираться в осуществлении задуманного на профсоюзные, комсомольские группы и другие звенья общественных организаций. Многогранное, тонкое и сложное это искусство не дается сразу, оно приходит в процессе практической работы, ему нужно учиться и надо учить.

В областной партийной организации создано сейчас более шести тысяч партгрупп. Большинство их возглавляют опытные, энергичные, авторитетные вожаки. Но на прошедших недавно отчетно-выборных собраниях части коммунистов такое высокое доверие оказано впервые. Им нужна не только поддержка товарищей, но и помощь партийных комитетов, Горкомы и райкомы КПСС, парткомы крупных предприятий обязаны, не откладывая, провести для них плодотворные, обстоятельные семинары.

Сейчас во всех производственных коллективах идет обсуждение обязательств на четвертый год десятой пятилетки, и роль партгрупп в этом деле трудно переоценить. Ведь они действуют в самой гуще первичных трудовых коллективов, лучше всего знают возможности людей, которые в конечном счете будут решать судьбу годовых планов и обязательств. Вся организаторская и воспитательная работа коммунистов партгрупп должна способствовать выявлению неиспользованных резервов, ритмичной работе каждого коллектива с первых дней нового трудового года, как того требуют решения ноябрьского (1978 г.) Пленума ЦК КПСС.

ЗАВОД электромонтажных изделий специализируется на изготовлении вводно-распределительных устройств и нестандартного оборудования для малой механизации при монтаже электростанций. Отсюда продукция идет и далеко за пределы области.

За досрочное выполнение заданий коллективу завода в минувшем году не раз присуждались призовые места в соревновании.

НА СНИМКЕ: передовые токари коммунисты Анатолий Ковригин и Виктор Галинский.

Фото В. Фоминского.

г. Кемерово.

ПРИЕМ Л. И. БРЕЖНЕВЫМ АМЕРИКАНСКИХ СЕНАТОРОВ

10 января Генеральный секретарь ЦК КПСС, Председатель Президиума Верховного Совета СССР Л. И. Брежнев принял в Кремле сенаторов США Г. Бейкера, Дж. Гарна, Дж. Дэнфорта, Дж. Тауэра, М. Уоллопа, С. Хаякаву, находящихся в Советском Союзе по приглашению Парламентской группы СССР. В состоявшейся беседе принял участие член Политбюро ЦК КПСС, министр иностранных дел СССР А. А. Громыко.

В ходе беседы были затронуты вопросы советско-американских отношений и современного международного положения. Л. И. Брежнев подчеркнул важное значение поддержания нормальных, позитивных отношений между СССР и США для дела мира и устранения военной угрозы. В этой связи была дана принципиальная оценка попыткам определенных кругов помешать благоприятному развитию отношений между двумя странами, еще больше взвинтить гонку вооружений, в том числе под прикрытием вымыслов о «советской военной угрозе».

В нашу эпоху, отметил Л. И. Брежнев, всех людей, независимо от их политических взглядов и убеждений, должно объединять общее желание сохранить мир, избежать ракетно-ядерной катастрофы. В интересах сохранения и упрочения мира настоятельно необходимо, чтобы отношения между СССР и США строились на основе равенства и одинаковой безопасности сторон. Советский Союз неизменно выступает за достижение на этой основе договоренностей по конкретным вопросам укрепления международной разрядки, ограничения и в конечном итоге ликвидации вооружений, будь то ядерные или обычные.

Л. И. Брежнев подтвердил намерение советской стороны, если к этому будет готова и американская сторона, вести дело к конструктивному, взаимовыгодному развитию отношений с США в самых различных областях. Крупным шагом в этом направлении явилось бы скорейшее заключение нового соглашения по ограничению стратегических наступательных вооружений, которое, будучи важным само по себе, серьезно улучшило бы перспективы и других переговоров по разоружению, способствовало бы выравниванию в целом советско-американских отношений.

Со своей стороны сенаторы также отметили важность советско-американских отношений для современного международного развития и высказались за то, чтобы, несмотря на имеющиеся различия в позициях по ряду вопросов, обе стороны продолжали прилагать усилия к нахождению путей для их взаимоприемлемых решений.

Сенаторы выразили признательность Л. И. Брежневу за откровенную и обстоятельную беседу.

Во встрече участвовали также помощник Генерального секретаря ЦК КПСС А. М. Александров, помощник президента США по связям с конгрессом Ф. Мур, посол США в СССР М. Тун.

(ТАСС).

Ритм—с первых дней года

Бригада Н. Мешкова—одна из самых молодых по возрасту на шахте имени 7 Ноября. Но с первых дней своего существования она «ходит» в тысячницах. Может быть, поэтому — брались в расчет молодость да опыт — руководители шахты доверяли коллективу новый образец комплекса-гиганта КМ-120. И в первый же месяц — в декабре прошлого года — на этом комплексе бригаде удалось то, что не удавалось другим: выдать более 30 тысяч тонн угля. И в январе при суточном плане тысяча тонн уже добыто дополнительно около 400 тонн топлива.

...Звено Виталия Голошумова получило наряд отрезать две стружки. Во главе с Виктором Синицей, горным мастером, смена ровно в четыре часа дня принимает лаву у звена А. Житина.

Виктор Синица командует на смене как настоящий хозяин. Но нередко приходится брать в руки кувалду и становиться у конвейера, крушить глыбы угля, которые отбивает комбайн.

Это одна из особенностей лавы. Мощность пласта 4,5 метра. Уголь крепкий, давление большое, поэтому комбайн как бы скалывает уголь.

С секретарем парткома шахты В. Пономаревым мы уходили из лавы с уверенностью, что наряд будет выполнен. Ведь одна стружка уже отрезана.

Хорошо трудились в тот день горняки во всех забоях шахты. Многие бригады перевыполнили план, и в целом шахта значительно погасила долг, который был допущен второго января. А в тот день на шахте произошло ЧП. Целая смена не выдавала уголь: не было электроэнергии. Электрические сети сетевого района объединения «Ленинскуголь» требуют реконструкции. Вот так коллектив «Семерки» открыл год долгом в 2 720 тонн угля.

Но уже через несколько дней от «минуса» остались считанные тонны, и нет сомнения, что коллектив, чей опыт недавно одобрен бюро обкома партии, запланированное на январь осуществит.

Четкому ритму работы в 1979 году заложен солидный фундамент. Реконструирован, в частности, транспорт второго района, что значительно увеличило его пропускную способность.

Хорошо поработали подготовители шахты. Всем бригадам создан стабильный очистной фронт. Это позволяет иметь минимум пять тысячных лав из шести действующих.

На шахте постоянно думают и над перспективой предприятия. Вскрывается новый участок шахтного поля с запасами угля в 40 миллионов тонн. Бригада Л. Башмакова уже прошла семь километров уклонов: монтажный участок ставит конвейеры производительностью 700 тонн угля в час. Благодаря реконструкции к концу десятой пятилетки, как сказано в постановлении бюро обкома партии, коллектив доведет годовую добычу до 2,8 миллиона тонн угля.

Четкий ритм — с первых дней года. Под таким девизом трудится сейчас коллектив шахты. И уже сегодня на его сверхплановом счету первая тысяча тонн угля.

В. ЛАПКЕВИЧ,
корр. «Кузбасса».
г. Ленинск-Кузнецкий.

Зимние заботы на селе

КОРМА К ФЕРМАМ

Совхоз «Новоромановский» заканчивает вывозку на фуражные дворы грубых кормов.

Эту работу здесь начали по первому снегу. До нового года с полей и лугов к местам зимовки скота было вывезено все заготовленное сено. К середине января будет прекращена вывозка соломы. Ее доставят на фуражные дворы столько, сколько нужно до выхода животных на пастбища. Около двух тысяч тонн соломы останется на полях как страховой фонд. Хорошо уложенная в скирды, она сохранится до будущего года.

(Корр. «Кузбасса»).
Юргинский район.

В СЧЕТ АПРЕЛЯ

Коллектив автопарка совхоза «Пермяковский» известен в районе своими высокими трудовыми показателями. Опыт работы цеховой профорганизации предприятия обобщен обкомом профсоюза работников сельского хозяйства.

Цементирующим звеном маленького коллектива является партгруппа, которую возглавляет слесарь И. И. Сидоров. Партийной группе совместно с общественными организациями — профсоюзной и комсомольской — удалось создать теплые, деловые взаимоотношения в коллективе, организовать действенное соревнование. В итоге автопарк работает уже в счет апреля 1979 года. Десять шоферов заканчивают выполнение плана четырех лет пятилетки, а А. П. Кочетов и В. П. Девяткин справились с выполнением пятилетних планов.

Подсчитав свои возможности, коллектив решил в новом году трудиться под девизом «План пятилетки — за четыре года», получить звание образцового коллектива.

И. ПАНОВ.
Беловский район.

ЦЕЛЬ КОЛЛЕКТИВА

Животноводы колхоза «Победа» в третьем году пятилетки продали государству сверх задания около 200 тонн молока. Более 90 процентов его поставлено первым сортом.

Успеху способствовало соревнование доярок за достижение трехтысячного рубежа по надою молока от коровы. Тон в работе задавали коммунисты А. Т. Ковалева и Ю. Л. Уткина. Превысили трехтысячный рубеж и доярки А. Ф. Вержбицкая, Г. И. Дмитриченко, Л. Д. Степанежева, М. П. Кондрашова и М. А. Семенова.

Нынче животноводы колхоза намерены достичь трехтысячного рубежа по надою молока от коровы всем коллективом.

П. МЕДОВ.
Яйский район.

РОСТ ВО ВСЕХ ОТРАСЛЯХ

Социалистические обязательства трудящихся Тисульского района на 1979 год

Претворяя в жизнь решения XXV съезда КПСС, июльского и ноябрьского Пленумов (1978 г.) ЦК партии, трудящиеся Тисульского района активно включились в общенародную борьбу за повышение эффективности производства и качества работы и приняли социалистические обязательства по досрочному выполнению планов на 1979 год.

В сельском хозяйстве за счет более эффективного использования земли, техники, совершенствования технологии производства и организации труда намечено увеличить валовое производство зерна на 24 тысячи тонн, молока — на 2 300 и мяса — на 1 200 тонн к достигнутому уровню 1978 года. Повысить производительность труда на пять процентов, снизить себестоимость сельскохозяйственной продукции на три процента против плана.

Земледельцы района обязуются получить в 1979 году зерновых по 16 центнеров, картофеля — по 115, кукурузы — по 200, корнеплодов — по 250 центнеров с гектара. Для общественного животноводства будет заготовлено 41,2 тысячи тонн сена и сенажа, 81 тысяча тонн кукурузного силоса, 16,7 тысячи тонн корнеплодов, четыре тысячи тонн витаминных кормов.

На весеннем севе, заготовке кормов и уборке урожая в районе будет применяться крупногрупповой метод использования техники по опыту илатовских хлеборобов и аккордно-премиальная оплата труда механизаторов.

Труженики ферм намерены довести продажу молока государству до 18,9 тысячи тонн, что на 220 тонн выше плана, скота и птицы — до 3 400 тонн, или на 70 тонн больше намеченного. В два раза увеличится объем продажи молока первого сорта, среднесдаточный вес крупного рогатого скота будет доведен до 400 килограммов, свиней — 110 килограммов. При этом 70 процентов поголовья будет продано выше средней упитанности.

Будет подготовлено 70 мастеров животноводства 1-го и 2-го классов, направлено в сельскохозяйственные вузы и техникумы 40 человек, комплексно механизировано животноводческих ферм на 33,5 тысячи ското-мест.

В промышленности решено обеспечить выполнение государственных планов: по добыче золота — на 100,7 процента, добыче угля и заготовке древесины — на 101, по производству мебели — на 100,5 процента. Программу 1979 года работники промышленности обязуются выполнить досрочно, к 27 декабря, и реализовать сверх плана продукции на 200 тысяч рублей. Весь прирост промышленной продукции обеспечить за счет роста производительности труда. Также к 27 декабря намечено выполнить годовой план строительно-монтажных работ. При этом обеспечить прирост объемов строительства к уровню минувшего года на 35 процентов и 70 процентов объектов сдать на хорошо и отлично. Транспортники района перевыполнят на 45 тысяч тонн плановые задания по всем видам перевозок.

Работники торговли, бытового и коммунального обслуживания значительно улучшат качество и культуру обслуживания населения. При этом сверх плана решено продать товаров на 100 тысяч рублей, перевыполнить план по реализации бытовых услуг на две тысячи рублей и обеспечить рост объема этих услуг на 12 процентов.

Коллективы предприятий, колхозов, строительных организаций района в 1979 году обеспечат экономию сырья и материалов на 12 тысяч рублей, сберегут 185 тысяч киловатт-часов электроэнергии и 125 тонн горюче-смазочных материалов.

Социалистические обязательства обсуждены и приняты в трудовых коллективах и одобрены на собрании партийно-хозяйственного актива района.

ЗНАК КАЧЕСТВА — КОНЦЕНТРАТУ «СИБИРИ»

Угольному концентрату ЦОФ «Сибирь» присвоен государственный Знак качества. Это первый вид продукции в Мысках, аттестованный по высшей категории.

Замечательная трудовая победа достигнута в условиях непрерывной модернизации производства и выпуска продуктов обогащения в масштабах, превышающих проектные. В основе успеха — творческое соревнование эксплуатационников с учеными ведущих институтов страны — «КузНИИуглеобогащения», «Гипроуглеавтоматизации», обогащения твердого топлива.

Мысковские обогатители решили повысить выход концентрата на 0,2 процента и дать его нынче металлургам дополнительно 130 тысяч тонн.

П. ШАБРИХИН,
корр. «Кузбасса».
г. Мыски.

ХОЗЯЙСТВЕННЫЙ РАСЧЕТ

Социалистические обязательства коллектива шахты «Полысаевская» на 1979 год

Трудящиеся шахты «Полысаевская» производственного объединения «Ленинскуголь» досрочно, 4 октября 1978 года, выполнили по всем показателям план трех лет пятилетки. Социалистические обязательства 1978 года выполнены 13 ноября.

За 1978 год добыто сверх плана 83 тысячи тонн угля. При этом очистная комплексная бригада Виктора Михайловича Жукова выдала за год из одной лавы 750 тысяч тонн угля.

Руководствуясь решениями ноябрьского (1978 г.) Пленума ЦК КПСС, задачами, поставленными в выступлении на нем Генерального секретаря ЦК КПСС, Председателя Президиума Верховного Совета СССР товарища Л. И. Брежнева, в ответ на его приветствие передовым шахтерским коллективам страны коллектив шахты «Полысаевская» принимает на 1979 год следующие социалистические обязательства:

— на основе дальнейшего технического перевооружения, внедрения передовых методов труда и технологии, повышения эффективности производства и качества выполняемых работ выдать 2 283 тысячи тонн угля, в том числе сверх плана не менее 55 тысяч тонн;

— пройти дополнительно к плану 400 метров выработок;

— реализовать сверх плана продукции на 500 тысяч рублей, получить 180 тысяч рублей сверхплановой прибыли;

— выполнить задания четырех лет пятилетки ко второй годовщине Конституции СССР;

— обеспечить рост среднемесячной производительности труда рабочего по добыче к достигнутому уровню в 1978 году на два процента и довести ее до 118 тонн, а среднесуточную нагрузку на очистной забой — до 1050 тонн;

— за счет совершенствования хозяйственного расчета, внедрения бригадных лицевых счетов экономии снизить себестоимость тонны добываемого угля против плана на шесть копеек и сэкономить 137 тысяч рублей, сберечь 700 кубометров лесоматериалов, 840 тысяч киловатт-часов электроэнергии и 165 тонн условного топлива;

— постоянно совершенствовать технологию выемки и обогащения угля, за счет чего снизить его зольность на 0,1 процента, обеспечить сверхплановый выпуск сортового топлива 12 тысяч тонн;

— выполняя решения июльского (1978 г.) Пленума ЦК КПСС, в порядке шефской помощи совхозу «Тарадановский», закончить строительство откормплощадки на 400 голов;

— продолжить работу по выполнению плана социального развития коллектива, ввести в эксплуатацию магазины: хозтоваров и продовольственный;

— построить полтора километра линий электропередач и два километра водопровода для нового поселка.

Социалистические обязательства обсуждены и приняты на собрании коллектива шахты «Полысаевская».

Новоселья в Таловке

В канун нового года в деревне Таловке справили новоселье электросварщик Юрий Левинский, скотник Александр Ткаченко, его брат Владимир, совхозный шофер, и другие жители.

За годы десятой пятилетки на центральной усадьбе совхоза «Таловский» появились две новые улицы, улучшены дороги, прибавилось зеленых насаждений. Через леса и болота пролегла гравийная дорога до города Тайги. С ее пуском значительно облегчился путь до районного центра.

В минувшем году совхозные строители сдали в эксплуатацию десять домов, мастерскую, выложили из кирпича первый этаж средней школы.

(Корр. «Кузбасса»).
Яшкинский район.

ВЕСТИ СО СТРОЕК

Мощность возрастет вдвое

Девять птичников для промышленного стада, инкубаторный санпропускник, склад кормов и другие объекты, входящие в пусковой комплекс, вступили в строй на Сафоновской птицефабрике. Производственная мощность комплекса 100 тысяч кур-несушек, что позволит фабрике вдвое увеличить существующую мощность.

Строители генподрядного треста «Прокопьевскшахтострой» сдали об'ект с оценкой «хорошо», выполнив на месяц раньше срока план 1978 года по строймонтажу.

По-ударному трудились здесь коллективы Красногорского шахтостроительного управления, второе и девятое шахтостроймонтажные управления.

В этом году «Прокопьевскшахтострою» надо освоить на Сафоновской птицефабрике 2 миллиона 200 тысяч рублей, то есть возвести еще одну мощность на 100 тысяч кур-несушек.

Сейчас на стройплощадке трудится 450 строителей треста.

Г. ОЗЕРНАЯ.
г. Прокопьевск.

Всекузбасский фонд экономии

ТВОРЧЕСТВО — ИСТОЧНИК РЕЗЕРВОВ

В постановлении ЦК КПСС «Об организаторской и политической работе Кемеровского обкома КПСС по экономии топливных и энергетических ресурсов на предприятиях и стройках области» есть такое указание: «Обеспечить безусловное выполнение плановых заданий по экономии топлива и энергии, решительно пресекать факты проявления бесхозяйственности, расточительства и всякого рода излишеств в их использовании. Добиваться, чтобы эта работа стала повседневным делом наших кадров, рабочих, колхозников, специалистов, всех трудящихся».

А это значит, каждому из нас на своем рабочем месте необходимо повседневно искать и находить резервы экономии, то есть работать творчески. Именно так и относятся к делу наши рационализаторы. Все они, как правило, передовики производства.

Чтобы целенаправленнее шла работа рационализаторов, первичная организация ВОИР составила тематический план, в котором указаны основные технические проблемы, вытекающие из перспективных мероприятий по экономии топливно-энергетических и материальных ресурсов. Это позволяет сосредоточить творческие усилия на решении конкретных вопросов.

Уличное освещение является, как известно, одним из элементов благоустройства города. Красивая опора, изящно сделанный фонарь, нормальное освещение — все эти элементы эстетики придают улице праздничный, нарядный вид. В настоящее время на освещение улиц города Белова требуется более одного миллиона киловатт-часов электроэнергии в год. Естественно, рациональное использование ее может дать большую экономию.

Раньше уличный свет включался и выключался вручную дежурными, дворниками. Кто-то добросовестно относился к этому, а кто-то нет, забывал, и улица, переулок порой были и днем с огнем. По предложению группы рационализаторов часть сетей уличного освещения была переведена на режим горения светильников «ночное и вечернее» при помощи специальной установки. Это дало солидную экономию. Перевод уличных светильников на автоматическое включение и выключение продолжается и сегодня.

Кроме обеспечения электроэнергией жителей города, мы даем им тепло и горячую воду. Наша котельная обслуживает крупный жилой квартал.

Длительное время нам не удавалось стабилизировать давление в обратной сети теплотрассы. Это снижало качество сетевой воды: из-за колебания давления ее прозрачность не соответствовала нормам.

Слесарь по ремонту оборудования Н. Н. Запольских предложил на линии подпитки теплосети установить регулятор давления. Предложение было принято и внедрено. После этого давление в сети стабилизировалось, качество воды стало нормальным. Появилась возможность даже снизить давление в сети до минимально допустимого, что значительно улучшило экономические показатели работы котельной.

Широкое распространение получила у нас работа инженерно-технического персонала по личным творческим планам-обязательствам. В этом отношении интересен опыт творческого содружества инженеров В. П. Скороходова и Н. В. Козлова. Они уже на протяжении ряда лет вместе решают технические проблемы, направленные на экономию электроэнергии и топлива, воды и различных материалов, улучшение условий труда. Только за три года десятой пятилетки они разработали и внедрили более десяти различных технических новшеств.

Вот некоторые из них: замена исполнительного механизма ГИМ для подпитки котлов водой колонками дистанционного управления (КДУ), гидросмывной способ удаления сажи из накопителя дымовой трубы, фреза для ремонта запорной арматуры, гидравлический стенд для ее проверки. Внедрение предложения дает экономический эффект более пяти тысяч рублей в год.

Тот же В. П. Скороходов разработал оригинальный счетчик расхода угля. Теперь имеется возможность точно учитывать, сколько сгорает топлива и производится тепловой энергии в каждую смену.

Рационализаторы нашей первичной организации ВОИР активно участвуют во Всекузбасском смотре использования топливно-энергетических ресурсов. На 1979 год мы взяли более повышенные обязательства и уверены, что их выполним.

В. ДУДИН,
председатель первичной организации ВОИР Беловской горэлектросети.
г. Белово.

ПО ТРЕМ ПУТЯМ

Всего 10,8 киловатт-часа электроэнергии расходуют сегодня горняки шахты «Зыряновская» на добычу тонны угля. Это вдвое меньше, чем затрачивается в среднем по объединению «Южкузбассуголь». Благодаря чему достигнут такой результат? Отвечает на этот вопрос главный энергетик шахты Н. ШАРОГЛАЗОВ.

— В 1978 году у нас выдано немногим менее двух миллионов 500 тысяч тонн угля, — говорит Николай Михайлович. — А, скажем, в 1971 году было добыто около миллиона 700 тысяч. Растут объемы, вместе с ними растет и энергопотребление. За год мы затратили 26,3 миллиона киловатт-часов вместо 19 миллионов в 1971-м. Поэтому бережное расходование электрической энергии занимает очень важное место.

Когда начали вплотную заниматься экономией, то увидели, что существует несколько путей ее осуществления. Главными из них можно назвать увеличение нагрузки на забой, изменение технологии добычи, а также внедрение предложений, поступающих от рационализаторов.

Начнем с первого. За упомянутый срок концентрация горных работ возросла на 140 процентов. Здесь главным резервом оказалось хозяйское отношение к оборудованию. Речь идет о наиболее полной «загрузке» полезной работой каждого отпущенного нам киловатт-часа: ни один механизм не должен вращаться вхолостую. Сейчас все реже можно увидеть конвейерную линию, бегущую налегке, даже недостаточной загрузки стараемся не допускать.

А вот что касается изменений технологии. Внедрение бесцеликовой выемки дает, как известно, возможность сократить потери топлива в недрах. Но вот еще одно преимущество: при отработке каждой лавы появилась возможность сохранять вентиляционный штрек. Готовят следующую лаву — его проходить уже не надо, достаточно только подправить. Кроме прочего, всякий раз сберегается более ста тысяч киловатт-часов!

Последний из рассматриваемых пунктов — рационализация. Движение «Каждый трудящийся — экономист на своем рабочем месте» заставляет еще раз внимательно оглядеться вокруг: все ли резервы учтены? И сегодня мы можем назвать десятки предложений горняков, которые уменьшают энергетические затраты.

Например, новаторы внутришахтного транспорта, руководимые механиком Г. Мальцевым, определили, что 250-киловаттный двигатель явно велик для конвейера, на котором был установлен: на его месте вполне мог бы работать и менее мощный. И заменили его на 160-киловаттный. Расчеты подтвердились, фонд экономии предприятия пополнился солидным взносом. Подобные предложения внедрены на первом и пятом участках. В группе высоковольтников возникло решение заменить воздушную линию кабельной. Уменьшились потери при передаче энергии.

Называя имена бережливых, следует упомянуть механиков Г. Муравьева, Н. Бухарова, слесарей А. Богданова, А. Савченко, В. Бухарова, В. Решетникова.

Выполнив план года на месяц раньше срока, трудящиеся шахты прибавили к нему еще миллион 200 тысяч киловатт-часов сбереженной электроэнергии.

Борьба за экономию и бережливость, как известно, дело большой государственной важности. Использование этого резерва — ключевая задача хозяйственной деятельности.

В. КЛАДЧИХИН.
г. Новокузнецк.

НАВСТРЕЧУ ВЫБОРАМ

ОЛЬЖЕРАС — СЕКТОР ТРУДНЫЙ

Вышли на десятидворки агитаторы шахты имени Шевякова. У них по сравнению с другими агитколлективами Междуреченска самые трудные условия работы — индивидуальный сектор, разбросанный в логах и увалах обоих побережий реки Ольжерас.

Все сорок агитаторов, в основном молодые коммунисты шахты, прошли инструктаж на специальном совещании. И вот теперь они уточняют на местах списки избирателей, стремятся удовлетворить их просьбы. В связи с обильными снегопадами и сильными морозами перемело горные дороги, трудно с питьевой водой. Сейчас дороги расчищают бульдозерами, жителям оказана помощь.

(Корр. «Кузбасса»).
г. Междуреченск.

АГИТАЦИЯ ФАКТАМИ

«Агитпункт», «Клуб избирателей»... Кумачовые полотнища с такой надписью алеют в городе Топках, в селах и поселках района. Открыты 52 агитпункта и 6 клубов. В цехах предприятий и на стройках, в совхозах и учебных заведениях, по месту жительства избирателей проведены первые беседы.

Агитаторы, политинформаторы, докладчики в своих выступлениях приводят такие факты: за три года в городе построено 38 тысяч квадратных метров благоустроенного жилья, два молодежных общежития на 300 мест, крытый рынок, другие объекты бытового и производственного назначения.

Выполнены значительные объемы работ по благоустройству.

Ф. МИНИЧЕВ.
г. Топки.

ПЕРВЫЕ ШАГИ

Наглядная агитация, посвященная выборам в Верховный Совет СССР, привлекает внимание в районном центре Яя, в селах Ольговке и Судженке. Десятки сельских агитаторов знакомят избирателей с ходом подготовки к выборам в Верховный Совет СССР.

Например, много интересных бесед о новой Конституции страны, предстоящих выборах, ноябрьском (1978 г.) Пленуме ЦК КПСС провели заведующие агитпунктами коммунисты Антонина Егоровна Панырина и Давид Ефимович Шацман в поселках Судженского сельского Совета. Они же позаботились о том, чтобы в агитпунктах была периодическая печать, литература по выборам, лозунги и плакаты.

Д. ФЕДОРОВ.
Яйский район.

СЕМИНАР АГИТАТОРОВ

Около сотни агитаторов присутствовали на семинаре, который провел партком завода «Кузбассрадио».

Заведующая парткабинетом Л. Сюткина подробно рассказала присутствующим о формах и методах агитационно-массовой работы среди избирателей. Затем присутствующие получили инструктаж о том, как правильно составлять списки избирателей.

Б. КОЗЛОВ,
корр. «Кузбасса».
г. Белово.

● ПРОБЛЕМЫ КОММУНИСТИЧЕСКОГО ВОСПИТАНИЯ

РЕШАЕМ КОМПЛЕКСНО

В 1961 году, накануне XXII съезда КПСС, коллективу Кемеровской ГРЭС, одному из первых в городе, было присвоено высокое звание предприятия коммунистического труда. Много лет прошло с тех пор, но традиции коллектива неизменны.

Сейчас почти все трудящиеся старейшей в Кузбассе ГРЭС удостоены почетного звания «Ударник коммунистического труда». Это достигнуто упорной работой каждого энергетика, каждого коллектива цеха, участка. На всех этапах социалистического соревнования партийная, профсоюзная и комсомольская организации, администрация особо заботились о соревновании за коммунистическое отношение к труду, стремились комплексно решать вопросы воспитания трудящихся.

Главное внимание уделяем марксистско-ленинскому образованию, повышению профессионального мастерства и экономических знаний людей. Только в прошлом учебном году в системе партийного, экономического и комсомольского образования занимались около 700 человек, из них 170 изучали курс «Политика КПСС — марксизм-ленинизм в действии» и «Конституция развитого социализма». Нынче овладевают знаниями еще больше коммунистов и беспартийных. Партком направил руководителями школ, семинаров и кружков опытных, знающих экономику и идеологическую работу пропагандистов. Все они до начала нового учебного года аттестованы, приняли личные творческие планы и работают под девизом: «Пропагандист — пятилетке эффективности и качества». Пропагандисты помогли слушателям глубоко изучить документы XXV с'езда КПСС, июльского и ноябрьского (1978 г.) Пленумов ЦК КПСС и принять на четвертый год пятилетки обоснованные обязательства. Слушатели участвуют в соревновании за создание всекузбасского фонда экономии и бережливости. На занятиях рассматриваются мероприятия коллектива станции по экономии топлива, электроэнергии и снижению потерь пара и конденсата. Методический совет — надежный советчик и помощник пропагандистов, сюда мы рекомендовали коммунистов с большим опытом партийной работы. На первом плане у нас вопросы идейного уровня занятий, их эффективность. Партком не от случая к случаю занимается этим, а постоянно.

Прижились на станции массовые формы обучения. Например, два факультета народного университета — «За технический прогресс» и «Труд, человек, закон» — посещают более 400 человек. Работает комсомольский кинолекторий. Более 60 юношей и девушек учатся в школах работающей молодежи, институтах и техникумах.

Важное место в трудовом, идейно-политическом и нравственном воспитании трудящихся отводим мы агитационно-массовой работе. Сложился боевой отряд агитаторов, лекторов, политинформаторов. Только в минувшем году прочитано свыше 150 лекций, проведено более 800 бесед. В эти дни в связи с выборами в Верховный Совет СССР агитколлектив активно работает среди населения по месту жительства. Интересные планы у совета клуба ГРЭС.

Становление коллектива станции, его рост — дело нелегкое. Партийной и общественным организациям, администрации ГРЭС пришлось уделить пристальное внимание подготовке специалистов высокой квалификации, пропаганде и внедрению передового опыта, бережному сохранению и развитию лучших традиций рабочего класса. В соревновании широко используем моральные и материальные формы поощрения. В настоящее время располагаем надежными кадрами как специалистов, так и рабочих.

Шестьдесят наших передовиков — наставники молодежи, помогают ей в повышении профессионального мастерства, воспитании рабочей гордости, любви к родному предприятию. С уважением называем мы имена наставников: заслуженного энергетика РСФСР, кавалера ордена Ленина А. В. Пшеничной; бывшего бригадира одного из первых в городе коллективов коммунистического труда, ныне мастера электроцеха Н. Г. Слопцова; старшего машиниста котельного цеха, награжденного орденами Трудовой Славы третьей степени и «Знак Почета», В. Т. Баяндина и других. Пример творческого, вдохновенного труда показывают коммунисты, почти восемьдесят процентов которых заняты непосредственно на производстве.

В последние годы партийный, заводской и комсомольский комитеты, администрация стремятся строить воспитательную работу с учетом анализа состояния дел в коллективе, нужд и запросов трудящихся. Так, проведенное в середине 1978 года социологическое исследование показало нам, что организация досуга энергетиков требует более серьезного внимания руководителей. Есть факты неудовлетворенности работой, заработной платой. Причем большинство вопросов можно решить на станции, что и делаем.

В ходе опроса мы узнали, что лишь 26 процентов рабочих, инженеров, техников и служащих систематически бывают в кино, театрах, цирке, а 60 процентов посещают зрелищные учреждения редко, остальная часть (14 процентов) в стороне от культурно-массовой работы. Мы сделали выводы из социологического опроса и внесли коррективы в комплексный план идейно-воспитательной и культурно-массовой работы, выполнение которого будет способствовать всестороннему росту трудового коллектива.

Должен заметить, что трудовая дисциплина — предмет постоянной заботы парткома и завкома, и она с каждым годом крепнет. Снизились факты халатного и недобросовестного отношения к работе, меньше стало случаев пьянства и прогулов.

После обсуждения письма трудящихся Кемеровского электротехнического завода на станции разработаны конкретные меры борьбы с пьянством. Хорошо помогают нам врачи-наркологи, которые часто выступают перед трудящимися, рассказывают о тяжелых последствиях этого недуга. В борьбе с «зеленым змием» широко используем стенную печать, собрания коллективов цехов, участков.

План и обязательства третьего года пятилетки коллектив станции выполнил досрочно. С хорошим настроением мы вступили в четвертый год пятилетки. Будут продолжены реконструкция ГРЭС, перевод котлов среднего давления на природный газ. Коллектив еще активнее развернет соревнование за повышение всех технико-экономических показателей работы станции, культуры эксплуатации оборудования, снижение вредных выбросов в атмосферу и реку Томь, за экономию топлива и электроэнергии. Залог наших успехов — повышение идейно-политического, трудового и нравственного воспитания трудящихся.

Г. БАЛАШОВ,
секретарь парткома Кемеровской ГРЭС.
г. Кемерово.

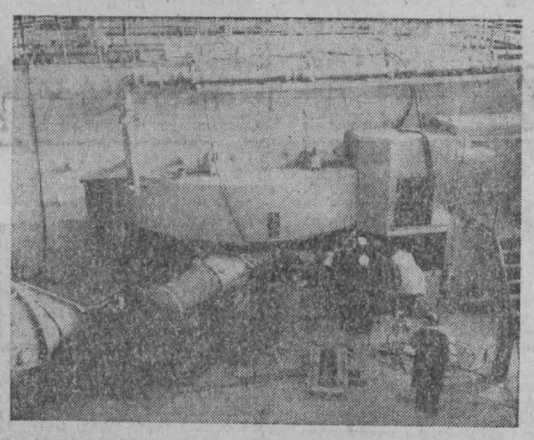

УСКОРИТЕЛЬ ТЯЖЕЛЫХ ИОНОВ

МОСКВА. В Об'единенном институте ядерных исследований — Международном научном центре стран социалистического содружества, расположенном в подмосковном городе Дубне, — введен в строй мощный ускоритель тяжелых ионов — четырехметровый циклотрон У-400.

По своему принципу и параметрам это один из наиболее совершенных ускорителей тяжелых ионов, а по ряду показателей это самая мощная в мире установка, предназначенная для широкого круга исследований. Она открывает широкие перспективы для проведения фундаментальных исследований в области физики атомного ядра, реакций между сложными ядрами, для искусственного синтеза новых трансурановых элементов.

Установка создана специалистами Дубны. Весомый вклад в ее сооружение внесли ученые и инженеры социалистических стран.

НА СНИМКЕ: новый ускоритель тяжелых ионов У-400.
Фотохроника ТАСС.

На темы дня

В КОЛХОЗЕ — СОБРАНИЕ

В колхозах области начинаются отчетные и отчетно-выборные собрания по итогам минувшего года. Эта ответственная хозяйственно-политическая кампания должна пройти под знаком мобилизации тружеников полей и ферм на успешное решение задач, поставленных перед сельским хозяйством июльским и ноябрьским (1978 г.) Пленумами ЦК КПСС.

В сельском хозяйстве области в четвертом году десятой пятилетки предстоит увеличить производство продуктов земледелия и животноводства и продать государству зерна 323 тысячи тонн, овощей — 113 тысяч, картофеля — 178 тысяч, мяса — 117 тысяч, молока — 530 тысяч тонн, яиц — 615 миллионов штук.

Подготовка к генеральным собраниям года должна проходить в обстановке массового, действенного соревнования за успешное проведение зимовки скота, неуклонное наращивание его продуктивности, увеличения производства и продажи государству молока, мяса, яиц, за коренное улучшение воспроизводства стада и полную сохранность скота.

Механизаторы и полеводы соревнуются за право доложить на отчетных собраниях об успешном ходе подготовки техники к предстоящим весенним, летним и осенним полевым работам, о создании прочной основы высокого урожая четвертого года пятилетки.

Следует вместе с тем так подготовиться к отчетным собраниям, чтобы в каждом колхозе состоялся обстоятельный, хозяйский разговор об итогах минувшего года. Все показатели отчета должны быть глубоко и всесторонне проанализированы и осмыслены в свете тех ответственных задач, которые решаются в текущей пятилетке. Оценивая должным образом положительные сдвиги в развитии общественного хозяйства, надо основное внимание сосредоточить на нерешенных вопросах, неиспользованных резервах и возможностях, на недостатках и упущениях.

Партийные и советские организации, сельскохозяйственные органы призваны помочь правлениям колхозов обеспечить проведение отчетов и выборов в обстановке высокой активности и заинтересованности колхозников в хозяйском рассмотрении сделанного и планов на будущее.

Опыт передовых коллективов учит: активность колхозников при обсуждении отчетов, конкретность, деловитость их предложений достигаются организаторской и разъяснительной работой. Например, в колхозах им. Кутузова и «Восход» Тяжинского района, «Ударник полей» Промышленновского района и других итоги года в каждом подразделении обсуждаются на собраниях коллективов бригад и ферм, сопоставляются с общехозяйственными итогами. При этом колхозники доходят до каждого участка и рабочего места, оценивают работу друг друга, выявляют неиспользованные возможности, вскрывают конкретные причины неудач, вносят деловые предложения, идущие от самих истоков производства. После этого колхозники выходят на общее отчетное собрание всесторонне осведомленными в положении дел и уже не обойдут молчанием ни упущения, ни промаха, внесут продуманные предложения.

К сожалению, не везде еще должным образом оценивают значение отчетных собраний в жизни и деятельности колхозов, их роль в мобилизации коллективов на решение стоящих перед ними задач. В ряде хозяйств в прошлом году генеральные собрания провели без тщательной подготовки, формально, при слабой активности колхозников. Так получилось, например, в колхозах «Страна Советов» Ленинск-Кузнецкого района, «Ленинский путь» Промышленновского, «Труд новой жизни» Юргинского, «Кузбасс» Беловского районов. Партийные комитеты этих и других колхозов должны позаботиться о том, чтобы предстоящие отчетные собрания прошли с высокой активностью.

Особое внимание должно быть уделено отчетам в тех хозяйствах, где итоги минувшего года оставляют желать много лучшего. Тридцать колхозов области закончили год с убытками. Многие не выполнили народнохозяйственные планы производства и продажи государству продуктов земледелия и животноводства. Это должно стать предметом требовательного разговора на отчетных собраниях. Причины отставания и серьезных сбоев в работе должны быть вскрыты с исчерпывающей полнотой, с принципиальной оценкой организаторской работы и хозяйствования правлений, советов бригад, специалистов отраслей, командиров производства среднего звена. Решительно, бескомпромиссно следует осудить поведение прогульщиков, пьяниц, дезорганизаторов производства.

В разработке мероприятий по дальнейшему подъему производства и укреплению экономики очень важно руководствоваться указанием Генерального секретаря ЦК КПСС, Председателя Президиума Верховного Совета СССР товарища Л. И. Брежнева о том, что «все наши решения должны подкрепляться продуманными, четкими организационными мерами, что, где и в какие сроки нужно сделать, кто конкретно отвечает за данный участок работы, кто — опять-таки конкретно — проверяет исполнение».

Анализ работы колхозов показывает: успех сопутствует тем из них, в которых последовательно соблюдаются принципы колхозной демократии, где колхозники активно, заинтересованно участвуют в обсуждении и решении насущных вопросов управления производством и хозяйством, ревизионные комиссии неотступно выполняют свои функции, а советы бригад являются действенными органами организации работы и управления хозяйством. Такой постановке дела можно поучиться, например, в колхозах им. XXI партсъезда Беловского района, им. 1 Мая и им. Коминтерна Ленинск-Кузнецкого района, «Путь к коммунизму» и «Ударник полей» Промышленновского района.

Вместе с тем нередки еще и факты несоблюдения требований Примерного устава в ряде колхозов Беловского, Юргинского, Чебулинского районов. А в колхозах «Мир» Промышленновского района и «Правда» Беловского района дело дошло до того, что колхозники вынуждены были освободить от работы председателей тт. Денисенко и Клименкова за нарушения государственной дисциплины и несоблюдение требований устава и норм колхозной демократии.

Партийные организации, сельскохозяйственные органы должны позаботиться о том, чтобы в ходе подготовки и проведения отчетной кампании повысилась боеспособность правлений, ревизионных комиссий, актива и всех колхозников в борьбе за претворение в жизнь решений XXV съезда партии и последующих Пленумов ЦК КПСС.

ИЗ ПОЧТЫ

НА КОНТРОЛЕ ПИСЬМА ЧИТАТЕЛЕЙ

Зачем открывали маршрут?

В районной газете появилось сообщение: открылся новый маршрут автобусного движения, связывающий Новониколаевку с районным центром и г. Анжеро-Судженском.

Но радоваться пришлось недолго. Всего декаду ходил автобус по расписанию. Потом вместо трех рейсов стал делать один—два, а в отдельные дни совсем не приходил.

Позволительно спросить у руководителей Анжеро-Судженского пассажирского автотранспортного предприятия: зачем открыли новый маршрут?

Ф. СУЗДАЛЬЦЕВ.
Яйский район.

Неудачная покупка

Купила я две пары войлочных сапожек — себе и дочери. Красивые, удобные и цена подходящая.

От дома до работы — километр. Походила я в сапожках неделю, и подошвы отклеились.

Киселевская обувная фабрика научилась делать модные изделия. Не мешало бы обувщикам позаботиться и о качестве.

М. АКСЕНОВА.
пос. Большая Натальевка Тисульского района.

☆ ☆ ☆

ГРУППА рабочих совхоза «Силинский», проживающих в д. Воскресенке Кемеровского района, написала в редакцию о плохом автобусном движении маршрута № 166.

Первый секретарь Кемеровского райкома КПСС М. Бакуменко ответил «Кузбассу», что факты, изложенные в письме, соответствуют действительности. В настоящее время пересмотрен график движения рейсовых автобусов. Маршрут № 166 осуществляется по пятницам в 16 часов, по субботам и воскресеньям — в 7, 12 и 16 часов.

☆ ☆ ☆

В КОЛЛЕКТИВНОМ письме жители станции Щебзавод Беловского района сообщали о недостойных методах работы заведующего магазином орса Беловского отделения железной дороги Т. М. Прохоровой.

Начальник орса Л. Суханова ответила редакции, что сигнал рассмотрен с выездом на место. Факты, изложенные в письме, проверкой подтвердились. За нарушение правил торговли, за грубое отношение к покупателям Т. М. Прохорова от занимаемой должности освобождена.

☆ ☆ ☆

ЖИТЕЛИ дома № 22 по улице 50 лет Октября г. Осинников жаловались на плохое теплоснабжение.

Заместитель председателя Осинниковского горисполкома В. Саитов сообщил, что в районе новой застройки действительно сложилась напряженная обстановка с обеспечением теплом. Исполком принимает меры. В котельной ведется монтаж двух крупных котлов. Один из них войдет в строй в конце февраля с. г. Положение с теплом улучшится.

☆ ☆ ☆

КОЧЕГАРЫ центральной котельной совхоза «Силинский» тт. Силантьев и Сиврятенко жаловались на неудовлетворительные условия труда, неисправность отопительного оборудования.

Как сообщил председатель исполкома Кемеровского районного Совета народных депутатов И. Смакотин, в котельной проведена реконструкция — сданы в эксплуатацию два котла. Помещение утеплено. Для кочегаров созданы нормальные условия труда: приобретены предохранительные средства по технике безопасности, аптечка. Руководство совхоза принимает меры к установке резервного насоса.

ОТДЕЛ ПИСЕМ.

ГЛОБУС

ШРАМЫ НА ЗЕМЛЕ И В ПАМЯТИ

МИНУЛО уже два месяца, как наша группа вернулась из туристской поездки в Польшу—ГДР—Чехословакию по местам движения сопротивления фашизму, а мне все время припоминается одна и та же картина...

Прага, Ольшанское кладбище, где похоронены советские воины, отдавшие жизнь за освобождение Чехословакии.

Мальчик лет девяти и девочка чуть постарше идут средь бесконечных рядов могил, останавливаются у одного, видимо, знакомого им памятника, снимают береты, преклоняют колена и кладут на мраморную плиту гвоздики. Несколько минут они молча стоят у памятника, надевают береты и, взявшись за руки, уходят.

Там, на Ольшанском кладбище, эти дети поразили меня своей сосредоточенностью: они не остановились даже возле рыжей белки, которая доверчиво брала из рук прохожих орехи и конфеты. Сами они пришли или выполняли поручение родителей? Солдат, похороненный в той могиле, имел какое-то отношение к их семье? Кто знает...

Пражане свято чтут память тех, кто отдал за них свои жизни. Памятники — в венках и цветах. Читаем на лентах: «От магазина «Белая лебедь», «От юридического факультета университета», «От государственного предприятия заготовок»...

Шумят многолетние березы. Их посадили в тот же год, когда закладывали памятники. Выбрали такие породы берез, которые «плачут». Осень разволнила, но еще не сбросила листву, и деревья были великолепны в этом вечном грустном карауле.

В Варшаве, в огромном прекрасном парке, возвышается монументальный гранитный обелиск высотою 33 метра, у подножия которого — кладбище советских воинов. Здесь покоится прах 21,5 тысячи солдат и офицеров, павших в боях за Варшаву. Всего за освобождение Польши погибло 600 тысяч советских воинов. Торжественная тишина, цветы, и на многих могилах — горящие лампадки.

Первого ноября все жители от мала до велика идут на кладбища, приводят в порядок могилы родственников, возлагают цветы, зажигают свечи... Многие семьи ухаживают за могилами советских солдат, как за могилами своих родственников. Тут чтут память тех, кто оградил их от фашистской чумы.

Ноябрьские праздники наша группа встречала в Варшаве. Дальше наш путь лежал по городам трех стран, и всюду на кладбищах советских воинов мы видели венки, море цветов, сотни зажженных свечей и лампад.

В Познани экскурсовод Мила рассказала нам такую историю. Русская мать, разыскивая место захоронения своего сына, прислала фотокарточку. Журналисты организовали передачу по радио и телевидению. Нашлись люди, которые помнили того парня из России. Приехала мать, встретили ее радушно, всюду приглашали в гости. Захотела она посадить дерево на могиле. Об этом ее желании передали по радио. И вот сотни людей стали приносить деревья и кустарники, чтобы посадить их на кладбище русских воинов. Проектировщики вызвались сделать проект, и теперь на территории бывшей цитадели раскинулся огромный красивый парк братства по оружию и польско-советской дружбы. На валах цитадели покоятся останки 5 700 советских солдат и офицеров и поляков, которые отдали жизнь за свободу своей родины.

Тридцать три года прошло после войны, но свежи еще шрамы на земле и в памяти людей. В Дрездене, в центре города, рядом с восстановленным дворцовым ансамблем Цвингер — развалины старинного собора. В строительных лесах театр оперы и балета — недавно началась реставрация здания после военных разрушений.

Дрезден — своеобразная Мекка туризма, бойкий перекресток тысяч туристских дорог. Рядом с нашим автобусом «Совтрансавто» у Дрезденской галереи стояли автобусы с японскими, американскими, польскими, французскими, чехословацкими туристами. Не только немцы, все народы должны помнить, к чему может привести развязка новой войны в век техники. Так что борьба за мир всех народов и каждого человека в отдельности, борьба против нейтронной бомбы — это острая насущная необходимость.

В историческом музее Варшавы нам показали документальный фильм «И все же Варшава». Невозможно спокойно смотреть, как гитлеровцы придавили город своим сапогом. Многие кадры отсняты фашистскими операторами. Они тщательно фиксировали вандализм своих соотечественников, выполнявших старательно и методично приказ Гитлера «сравнять Варшаву с землей». Семь веков создавалась прекрасная польская столица, и всего лишь два месяца понадобилось, чтобы другие люди уничтожили все без остатка. Да люди ли они? «Как же поверить, — спрашивает у зрителей диктор,— что эти люди принадлежат к тому же самому роду, что и архитекторы, и Шопен, и Коперник...».

Да, поверить трудно. Разрушено все. Страшные руины. Мертвые люди. Мертвые птицы. Ни одного живого существа. Разрывающие сердце картины. В памяти возникают блокадный Ленинград с трупами на улицах, многострадальный Сталинград, вся израненная, но не сдавшаяся российская земля, двадцать миллионов погибших на войне советских людей...

Миллион варшавян были убиты и замучены в фашистских застенках. Только 378 тысяч вернулись в город. Не было воды, света, машин. Были только руки, и наперекор всему Варшава воскресла из пепла, и по-прежнему встречают гостей дворцы и памятники столицы.

Достойна восхищения история воскрешения памятника Фредерику Шопену в Лазенковском парке. Именно с него начали гитлеровцы уничтожение Варшавы. Зверски отрубили они голову Шопена и отправили в Германию, а сам памятник взорвали. После войны в Польше был объявлен конкурс на новый проект памятника. Но варшавяне не хотели другого Шопена. Протест возымел действие, и был восстановлен памятник Шопену в его первоначальном виде. По-прежнему сидит великий сын польского народа под плакучей ивой и прислушивается к шелесту листьев.

Нет, невозможно убить память народную!

Узникам концлагеря «Заксенхаузен» раны замазывали грязью, их истребляли в газовых камерах, сжигали в печах, проводили над ними всевозможные опыты... Это было образцовое предприятие, рассчитанное на производство продукции из человеческого сырья. Ничего не пропадало. Бельем убитых были забиты склады — оно шло на переработку для первоклассной бумаги. Горы пепла (работали крематорий и передвижные печи) шли на удобрение полей. Волосами набивали подушки и матрацы, из кожи делали сумочки и прочие галантерейные изделия.

С убийственной холодностью эсэсовцы составляли списки умерших: «8 часов 10 минут, номер узника, способ уничтожения...». Из «Заксенхаузена», этого лагеря смерти, всего двум узникам удалось бежать, но мир до мельчайших подробностей знает обо всех зверствах гитлеровцев. Освобождение оставшимся в живых пленным принесли советские солдаты.

Ходим по территории «Заксенхаузена», осматриваем музей, слушаем экскурсовода и не можем не удивляться... Оказывается, врач лагеря до 1973 года проживал и работал в ФРГ, такой-то живет в Западном Берлине, такой-то — в Аргентине, еще кто-то — в США... Мыслимо ли?! Живы те, кто до пятисот человек в сутки отправлял в крематорий... Да, живы, и мы должны об этом помнить.

...Разумеется, наша кузбасская группа знакомилась с историческими памятниками и современными архитектурными ансамблями, ходила на концерты и встречалась с рабочими, знакомилась с обычаями народов ПНР, ЧССР и ГДР, где мы путешествовали. Нас покорил своей необычной красотой парк и музей Фредерика Шопена в Желязовой Воле. Надолго остались в памяти архитектурные шедевры Цвингера в Дрездене, гобеленовые полотна королевского замка в Кракове, пражские мосты, драгоценнейшая, самая старинная в Европе библиотека в бывшем мужском монастыре в Праге и даже трубочисты в черных цилиндрах и белых перчатках. Мы слушали органную музыку в лучших соборах Европы. Восхищались лучшей в мире коллекцией (12 тысяч экземпляров) кактусов в оранжереях Оломоуца. Здесь же нас познакомили с коллекциями редких тропических растений и экзотических птиц. Что и говорить, мир смотреть всегда интересно. Это то бесценное богатство, которое накапливается в душе и согревает нас.

И все же в этот раз, как никогда, путешествие оставило в душе, помимо радужных впечатлений, еще и тревожный след. Не выходят из головы могилы советских воинов в лавине цветов, кадры из фильма о разрушенной Варшаве, безумные глаза узников «Заксенхаузена» и слова экскурсовода о начальнике крематория, который здравствует... Живы значит носители фашистской чумы. Живы. Так и хочется повторить слова Юлиуса Фучика: «Люди, будьте бдительны!».

Н. СПИРИНА.

Польша—ГДР—Чехословакия—

ТВ

12. ПЯТНИЦА

I ПРОГРАММА. **Москва («Орбита»).** 10.00 «Время». 10.40 Утренняя гимнастика. 11.05 «Отзовитесь, горнисты!» 11.35 «Трын-трава». Художественный фильм. 13.05 Л. Бетховен. Соната для фортепиано № 13. Исполняет лауреат международных конкурсов В. Костельский. 13.35 Новости. Перерыв до 16.00. **Москва («Орбита»).** 16.00 Новости. 16.20 «Твой труд — твоя высота». Кинопрограмма. 17.00 «Шахматная школа». Класс разрядников. Середина игры. 17.30 Концерт вокально-инструментального ансамбля «Гуцулочка». 17.45 «Объектив». **Кемерово.** 18.15 «Почта недели». 18.30 «Увлеченность». Телефильм. **Москва («Орбита»).** 18.45 «Веселые старты». 19.30 «Человек и закон». **Кемерово.** 20.00 «День за днем». **Москва («Орбита»).** 20.15 «Сегодня в мире». 20.30 М. Шолохов. «Тихий Дон». 21.15 Новогодний «Голубой огонек». 22.30 «Время». 23.05 Продолжение новогоднего «Голубого огонька». 01.35—01.45 Новости. II ПРОГРАММА. **Москва. («Орбита».** 18.15 «Москва и москвичи». **Кемерово.** 18.45 * Для школьников. «Семь волшебных нот». Выразительные средства в музыке. 19.30 «Рассказы о Мате Залке». Телефильм. 20.40 * «Песни над Томью». Народному хору ДК им. 50-летия Октября — 25 лет. 22.30 Новости Кузбасса.

Р

12. ПЯТНИЦА

7.00 — Прогноз погоды. 7.02 — Программа передач. 7.35— Передача «Как вас обслуживают». 7.58 — Прогноз погоды. 8.15 — Прогноз погоды. 8.17 — Обзор газеты «Кузбасс». 8.28 — Прогноз погоды. 9.15 — Передача для детей. 9.55 — Объявления (по горсети). 11.15 — Производственная гимнастика. 11.25 — Песни советских композиторов. 19.15 — Новости Кузбасса. 19.30 — Передача «Пешеход, улица, транспорт». 19.45 — Концерт «По вашим письмам». 20.20 — Объявления. 20.25 — Прогноз погоды, программа передач на 13 января.

15 ЯНВАРЯ

ПОНЕДЕЛЬНИК

I ПРОГРАММА. **Москва (Программа 1-А «Восток»).** 10.00 «Время». 10.40 Утренняя гимнастика. 11.05 «Золотая антилопа». Мультфильм. 11.35 Экран — детям. «Как Хашим был большим». Художественный телефильм. 12.35 Концерт коллективов— лауреатов премии Ленинского комсомола. 13.10 Новости. Перерыв до 16.00. **Москва (Программа 1-А «Восток»).** 16.00 Новости. 16.20 «Пока нет «Зеленой книги». Документальный телефильм. 16.40 Лауреаты Государственных премий СССР 1978 года в области литературы, искусства и архитектуры. 16.55 «Телестадион». 17.25 Д. Фурманов. «Чапаев». 18.10 Встреча юнкоров телестудия «Орленок» с Героем Социалистического Труда, академиком А. Н. Колмогоровым. 18.55 Концерт мастеров искусств Монгольской Народной Республики. 19.45 «Пятилетка. Год четвертый». 20.15 И. Брамс. Концерт для скрипки с оркестром. 20.55 «Большой счет страны». Документальный фильм о подготовке к Всесоюзной переписи населения. 21.05 В. Шекспир. «Двенадцатая ночь». Премьера фильма-спектакля московского театра «Современник». 22.30 «Время». 23.05 Продолжение фильма-спектакля московского театра «Современник» «Двенадцатая ночь». 00.15 —00.25 Новости. II ПРОГРАММА. **Кемерово.** 18.30 Киноальманах «Звездочка». 19.25 «Два клена». Спектакль театра кукол им. А. П. Гайдара. 20.15 «День за днем». 20.30 * «Друг — песня». В музыкальном конкурсе принимает участие вокально-инструментальный ансамбль «Крылья песни» Тяжинского района. 21.10 «Серенада». Короткометражный художественный фильм. 21.40 «Будьте здоровы!» Профилактика и лечение остеохондроза. 22.10 — 22.15 Дневник событий.

16 ЯНВАРЯ

ВТОРНИК

I ПРОГРАММА. **Москва («Орбита»).** 10.00 «Время». 10.40 Утренняя гимнастика. 11.05 В. Шекспир. «Двенадцатая ночь». Фильм-спектакль московского театра «Современник». 13.40 Новости. Перерыв до 16.00. **Москва («Орбита»).** 16.00 Новости. 16.20 «Сельские будни». Кинопрограмма. 17.30 Всесоюзные соревнования по легкой атлетике. Передача из Минска. 18.15 «Мамина школа». 18.45 «Основы Советского государства и права». 19.15 «Летопись земли Тюменской». 20.00 «Веселые нотки». 20.15 «Сегодня в мире». **Кемерово.** 20.30 «День за днем». 20.45 «Навстречу выборам в Верховный Совет СССР». Выступление заведующего орготделом Кемеровского облисполкома А. С. Янькова. **Москва («Орбита».** 21.00 В. Белов. «Плотницкие рассказы». Телевизионный спектакль. 22.30 «Время». 23.05 Концерт народной артистки СССР Е. Образцовой. 00.40—00.50 Новости. II ПРОГРАММА. **Кемерово.** 18.30 «Наука — производству». «Новые методы прогноза внезапных выбросов вредных газов при ведении горных работ». По материалам ВостНИИ. 19.00 Киножурнал. 19.10 * Для детей. «Здравствуйте, сказки!» 19.40 «Сердце отдаю детям». Научно-популярный фильм. **Москва («Орбита»).** 20.30 «Песни и танцы Индии». **Кемерово.** 21.00 Спортивное обозрение. 21.15 «Из сокровищницы мировой музыки». П. И. Чайковский. Большая соната. 22.05—22.10 Дневник событий.

17 ЯНВАРЯ

СРЕДА

I ПРОГРАММА. **Москва («Орбита»).** 10.00 «Время». 10.40 Утренняя гимнастика. 11.05 В. Белов. «Плотницкие рассказы». Телевизионный спектакль. 12.35 «Клуб кинопутешествий». 13.35 Новости. Перерыв до 16.00. **Москва («Орбита»).** 16.00 Новости. 16.20 Программа документальных фильмов (Испания). 17.10 «Родная природа». 17.35 Поет солистка Казахского телевидения и радио Л. Тулешева. 18.00 «Подмосковье — год 1978». Премьера документального телефильма. 19.00 «Отзовитесь, горнисты!» 19.30 «Жизнь науки». **Кемерово.** 20.00 «День за днем». **Москва («Орбита».** 20.15 «Сегодня в мире». 20.30 Концерт оркестра народной музыки «Флуэраш». 21.10 «Алкоголизм». Беседы врача. 21.40 «Люди, как реки». Художественный телефильм. 22.30 «Время». 23.05 П. И. Чайковский. Сюита из балета «Щелкунчик». 23.30—01.45 Чемпионат СССР по хоккею. ЦСКА — СКА (Ленинград). Трансляция из Дворца спорта Центрального стадиона им. В. И. Ленина. В перерыве — Новости. II ПРОГРАММА. **Кемерово.** 18.30 Для заочников. Начертательная геометрия. «Пересечение поверхностей». 19.40 М. Ю. Лермонтов. «Тамбовская казначейша». 20.15 «И. Андроников. Воспоминание о Большом зале». Телефильм. 21.35 «Летопись 70-х». Новинки документального кино. 22.20— 22.25 Дневник событий.

18 ЯНВАРЯ

ЧЕТВЕРГ

I ПРОГРАММА. **Москва («Орбита».** 10.00 «Время». 10.40 Утренняя гимнастика. 11.05 «Отзовитесь, горнисты!» 11.35 «Джульетта живет рядом». Художественный телефильм (ГДР). 13.00 «В мире животных». 14.00 Новости. Перерыв до 16.00. **Москва («Орбита».** 16.00 Новости. 16.20 Программа документальных телефильмов. 17.30 «Спортивный класс». **Кемерово.** 18.15 «Ступени роста». К XVII областной партийной конференции. **Москва («Орбита».** 19.00 «Поэзия Сильвы Капутикян». 19.30 Ленинский университет миллионов. «Совету Экономической Взаимопомощи —30 лет». Передача 1-я. 20.00 «Музыкальный городок». 20.15 «Сегодня в мире». 20.30 Р. Щедрин. Симфония номер один. 21.00 «По Монголии». Премьера документального телефильма. 21.20 «Проводы». Премьера художественного телефильма. 1-я серия. 22.30 «Время». 23.05 «Споемте, друзья!» Музыкальная программа. 00.25—00.35 Новости. II ПРОГРАММА. **Москва («Орбита».** 18.15 Концерт Государственного академического русского народного оркестра им. Осипова. **Кемерово.** 19.00 «В помощь школе». Математика. «Применение интеграла». 19.45 Киножурнал. 19.55 «День за днем». 20.10 К 60-летию советского кино. «Ленин в 1918 году». Художественный фильм. 22.10 «Почта недели». 22.25—22.30 Дневник событий.

19 ЯНВАРЯ

ПЯТНИЦА

I ПРОГРАММА. **Москва («Орбита».** 10.00 «Время». 10.40 Утренняя гимнастика. 11.05 «Веселые старты». 11.50 «Проводы». Художественный фильм. 1-я серия. 13.00 Концерт артистов народов Севера. 13.40 Новости. Перерыв до 16.00. **Москва («Орбита».** 16.00 Новости. 16.20 «Твой труд — твоя высота». Программа документальных фильмов. 17.20 «Шахматная школа». Класс начинающих. 17.50 Концерт детского ансамбля «Говенда». (Польша). 18.40 «Адреса молодых». 19.30 «Подвиг». 20.00 «Хочу все знать!» Киножурнал. 20.15 «Сегодня в мире». **Кемерово.** 20.30 «День за днем». Специальный выпуск, посвященный XVII областной партийной конференции. 20.50 * «Песни над Томью». Концерт художественной самодеятельности г. Кемерова. **Москва («Орбита».** 21.20 «Проводы». Премьера художественного телефильма. 2-я серия. 22.30 «Время». 23.05 «О балете». 00.25 «По вашим просьбам». Музыкальная программа «Утренняя почта». 00.55—01.05 Новости. II ПРОГРАММА. **Кемерово.** 18.30 «Кузбасс литературный». В. Поташов. Стихи. 18.50 Для детей. «Азбука на снегу». Документальный фильм. 19.00 Киноальманах «Горизонт». 19.35 * «Вдвоем». Лирические миниатюры. **Москва («Орбита».** 20.30 «Народное творчество». **Кемерово.** 21.20 «Труд и право». Научно-популярный фильм. 21.50 «Поет народный артист СССР Ю. Гуляев». Фильм-концерт. 22.10—22.15 Дневник событий.

20 ЯНВАРЯ

СУББОТА

I ПРОГРАММА. **Москва («Орбита».** 10.00 «Время». 10.40 Утренняя гимнастика. 11.05 «АБВГДейка». 11.35 «Проводы». Художественный телефильм. 2-я серия. 12.45 «Сегодня в мире». 13.00 «Для вас, родители!» 13.30 Музыкальная программа «Утренняя почта». 14.00 «По музеям и выставочным залам». Государственный музей изобразительных искусств им. А. С. Пушкина. Новые поступления. 14.45 «Больше хороших товаров!». 15.15 Играет заслуженный артист РСФСР А. Наседкин. 15.45 Тираж «Спортлото». 16.00 «Здоровье». Научно-популярная программа. 16.45 Экран — детям. «Дети Памира». Художественный фильм. 17.55 «Очевидное невероятное». 18.55 «Я иду по земле доброй». Концерт с участием Северного русского народного хора. 19.35 Беседа на международные темы политического обозревателя газеты «Правда» Ю. А. Жукова. 20.20 Дж. Верди. «Травиата». Фильм-опера (ГДР). 22.30 «Время». 23.05 «А ну-ка, девушки!» 00.50 Чемпионат Европы по конькобежному спорту. (Мужчины. 500 м.). Передача из Голландии. 01.20—01.30 Новости. II ПРОГРАММА. **Кемерово.** 18.30 Для детей. «Русский язык». Документальный фильм. 18.50 «Владимир Ульянов». Телефильм. 19.20 * В. Шекспир. «Виндзорские проказницы». Спектакль Кемеровского драматического театра им. А. В. Луначарского. 21.25 «День за днем». 21.40 * Выступление фольклорного ансамбля «Каникулы». 22.10 Новости.

21 ЯНВАРЯ

ВОСКРЕСЕНЬЕ

I ПРОГРАММА. **Москва («Орбита».** 10.00 «Время». 10.40 «На зарядку становись!» 11.00 Э. Григ. Соната номер три для скрипки и фортепиано. 11.30 «Будильник». 12.00 «Служу Советскому Союзу!» 13.00 В гостях у сказки. «Сказка о рыбаке и рыбке». Мультфильм. 13.50 «Творчество юных». 14.30 «Сельский час». 15.30 «Музыкальный киоск». 16.00 «Любимые страницы». Спектакль-концерт Государственного академического театра им. Моссовета. 17.30 «Стать рабочим». Премьера документального телефильма из цикла, посвященного трудовым коллективам страны. 18.00 «Клуб кинопутешествий». 19.00 А. Бородин. Квартет номер два. 19.30 «Международная панорама». 20.15 «По вашим письмам». 20.55 Впервые на экране ЦТ. «Доверие». Художественный фильм. 22.30 «Время». 23.05 Концерт мастеров искусств Украины. 00.20 Чемпионат Европы по конькобежному спорту (мужчины. 1.500 м). Передача из Голландии. 00.50—01.00 Новости.

СОБЫТИЯ ЗА РУБЕЖОМ

КОРРЕСПОНДЕНТЫ АПН И ТАСС ПЕРЕДАЮТ

ПЕКИН ГРУБО ПОПИРАЕТ ПРИНЦИПЫ СОЦИАЛИЗМА

ТОКИО, 11 (ТАСС). Японская газета «Акахата» в опубликованном комментарии резко осуждает заявление заместителя премьера Госсовета КНР Дэн Сяопина, выступившего за наращивание военно-морских сил США в западной части Тихого океана, за дальнейшее укрепление японской армии и за превращение АСЕАН в военный блок. Характеризуя подобное высказывание китайского лидера как подстрекательское, «Акахата» пишет:

«США размещают свои вооруженные силы на Дальнем Востоке, прежде всего в Японии и в бассейне Тихого океана, именно для того, чтобы, опираясь на политику «с позиции силы», сохранить свое господство в Азии и на Тихом океане, продолжать курс на национальное угнетение, агрессию и войну.

Откровенное одобрение заместителем премьера Госсовета КНР наращивания военно-морских сил США в западной части Тихого океана, а также поддержка им японо-американского военного союза, являющегося орудием агрессии США в Азии, представляют собой грубое попрание великих принципов социализма. Японские «силы самообороны» являются антиконституционными. Эти войска находятся в подчинении у США. Неоднократные заявления Дэн Сяопина в поддержку милитаризации Японии нельзя расценить иначе, как враждебное вмешательство в дела демократических сил Японии, протестующих против планов японской военщины».

ПРЕКРАТИТЬ ТЕРРОР

БЕРЛИН, 11. (ТАСС). В Северной Ирландии английские вооруженные силы ведут настоящую войну против ирландского народа. За истекшие десять лет вследствие террора английских оккупантов было убито более 1 850 и ранено около 20 000 человек. Об этом заявил генеральный секретарь Коммунистической партии Ирландии Майкл О'Риордан в интервью еженедельнику «Хорицонт».

Английские власти попирают самые элементарные человеческие права: право на жизнь, право на неприкосновенность личности, на уважение человеческого достоинства, справедливое судопроизводство, отметил он. Заявления английского правительства о том, что в Северной Ирландии якобы соблюдаются права человека, представляют собой верх лицемерия. Европейский суд защиты прав человека в Страсбурге уличил Англию в нарушениях прав человека. До сих пор здесь ничего не изменилось.

Правящие круги Англии создали в Северной Ирландии явно критическую ситуацию. Они проводят империалистическую политику, следуя принципу «разделяй и властвуй», и поддерживают правые силы. В течение 700 лет Северная Ирландия была колонией Англии, и это несомненно затормозило развитие экономики страны, сказал М. О'Риордан. До настоящего времени процент безработных в Ольстере самый высокий среди стран ЕЭС. Со времени вступления Великобритании в «Общий рынок» число безработных в провинции увеличилось вдвое.

На военных базах США

ТОКИО, 11. (ТАСС). Большая группа американских тяжелых бомбардировщиков «В-52» и самолетов - заправщиков прибыла на одну из военно-воздушных баз США на острове Окинава. Переброска самолетов с острова Гуам на Окинаву расценивается японской общественностью как очередная демонстрация силы США на американских военных базах Японии.

Виновата погода

ВЕНА, 11 (ТАСС). На целый час приостановилась подача электроэнергии в Вене и пригородах из-за ее перерасхода, который в свою очередь был вызван необычайно холодной погодой.

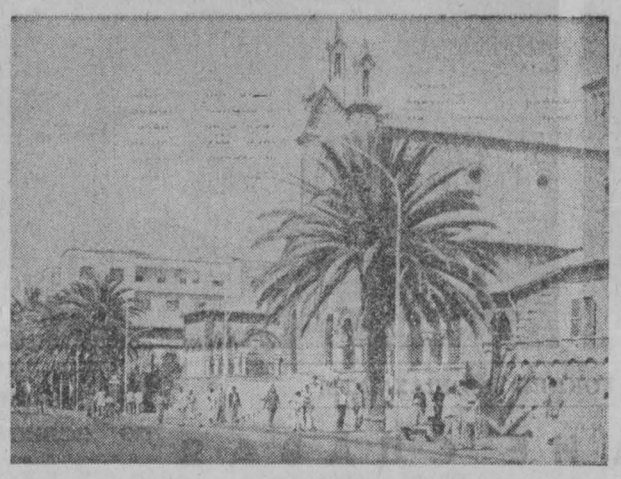

НОРМАЛИЗУЕТСЯ жизнь в районах эфиопской провинции Эритрея, освобожденных от раскольнических сепаратистских группировок. В городах работают больницы, транспорт, магазины.

НА СНИМКЕ: в административном центре провинции Эритрея — городе Асмаре.

Фотохроника ТАСС.

ОПЫТЫ НА ЗАКЛЮЧЕННЫХ

ВАШИНГТОН, 11. (ТАСС). В нарушение прав человека и морально-этических норм американские власти проводят на заключенных в тюрьмах испытания новых лекарств.

В Балтиморе, штат Мэриленд, начался судебный процесс по иску 513 человек, которые, отбывая различные сроки наказания в тюрьме штата, использовались в качестве «подопытных кроликов» для подобных экспериментов. Как было сообщено в суде, сотрудники медицинского факультета Мэрилендского университета осуществляли в 1958—1976 гг. широкую программу разработки различных вакцин. Для их опробования с ведома и разрешения властей использовались заключенные, которых понуждали к участию в экспериментах.

В течение 18 лет действия программы 3 700 заключенным прививались холера, малярия, дизентерия и другие болезни.

Новое убийство

МАДРИД, 11. (ТАСС). В испанской столице совершено очередное политическое убийство — от рук экстремистов погиб член верховного суда, известный испанский юрист Мигель Крус Куэнка. Как сообщает информационное агентство ЭФЭ, он был убит у входа в свой дом. По мнению печати, убийство совершено террористической организацией ГРАПО, однако не исключается возможность причастности к нему баскской националистической организации ЭТА.

С начала нового года в Испании террористами было убито шесть человек, в том числе военный губернатор Мадрида, дивизионный генерал Ортин Хиль.

Театр ДРАМЫ
КАБАЛА СВЯТОШ. Начало в 19 час. 30 мин. 13 января — ГОРОД НА ЗАРЕ.
Театр ОПЕРЕТТЫ
ВЕСЕЛАЯ ВДОВА. Начало в 19 час. 30 мин. 13 января — МАМА, Я ЖЕНЮСЬ.
КОНЦЕРТНЫЙ ЗАЛ ФИЛАРМОНИИ
13, 14 января. БОЛЬШОЙ КОНЦЕРТ МАСТЕРОВ ИСКУССТВ УКРАИНСКОЙ ССР при участии народного артиста СССР **АНАТОЛИЯ СОЛОВЬЯНЕНКО.** Начало в 17 и 20 час.
ЦИРК
ЭЛЕКТРОННО - ИЛЛЮЗИОННЫЙ АТТРАКЦИОН «ЧУДЕСА БЕЗ ЧУДЕС» под руководством **Олега СОКОЛА.** Начало в 19 час. 30 мин.
ДОМ КИНО «МОСКВА». Художественный фильм СЕРДЦА ЧЕТЫРЕХ. Художественный фильм ПОД КАРДИНАЛЬСКОЙ МАНТИЕЙ (10, 13-30, 17, 20-30).
ЗАЛ КИНОХРОНИКИ. Хроникальный фильм ПОСЕЩЕНИЕ ЗЕМЛИ (11-30, 15, 18-30). Цветной художественный фильм НОВЫЕ ИСПАНЦЫ (9-30, 13, 16-30, 19-30, 21-20 — детям смотреть не рекомендуется).
«ЮБИЛЕЙНЫЙ». Художественный фильм РЫЦАРЬ БЕЗ ДОСПЕХОВ (10). Художественные фильмы МАШЕНЬКА. ДЖОРЖ ИЗ ДИНКИ-ДЖАЗА (12, 16, 20).
«КОСМОС». НОЧНОЙ ПАТРУЛЬ. Итальянский фильм ПОД НЕБОМ СИЦИЛИИ (9, 12-40, 16-20, 20). ДЕВУШКА С ХАРАКТЕРОМ. ОСТРОВ СТРАДАНИЙ (12, 16-40, 19-20). СЕРЕБРЯНЫЕ ТРУБЫ (10 — для детей).
«ПИОНЕР». ГИБЕЛЬ «ОРЛА» (10, 13-40). ОЦЕОЛА (11-50, 15-30). ВООРУЖЕН И ОЧЕНЬ ОПАСЕН (17-20, 19-10, 21).
«ОКТЯБРЬ». ГИБЕЛЬ КОРАБЛЯ «ЭММА» (15). КОРАБЛЬ-ПРИЗРАК (13, 16-30, 18). ТРЯСИНА, две серии (20).
«ПРОГРЕСС». ПОСЛЕДНЯЯ ДВОЙКА (10, 15). СТАРОЕ РУЖЬЕ (11-30, 16, 17-50, 19-30, 21-30).
«ЛУЧ». Киносборник мультфильмов МАША БОЛЬШЕ НЕ ЛЕНТЯЙКА (13). ДУЛЬСКИЕ (20-50). СЕДЬМОЕ ПУТЕШЕСТВИЕ СИНДБАДА (15, 17, 19).
«КОМСОМОЛЕЦ». СЕРЕБРЯНЫЕ ТРУБЫ (15). ЛЕКАРСТВО ПРОТИВ СТРАХА (17, 19, 21).
ДК СТРОИТЕЛЕЙ им. 60-ЛЕТИЯ ВЛКСМ. ОБЯСНЕНИЕ В ЛЮБВИ, две серии (17, 20).
ДК ПРОИЗВОДСТВЕННОГО ОБЪЕДИНЕНИЯ «АЗОТ». ЛЕКАРСТВО ПРОТИВ СТРАХА (16, 18, 20).
ДК имени 50-летия ОКТЯБРЯ. ЧЕРНАЯ БЕРЕЗА, две серии (20-30).
ДК ШАХТЕРОВ. ДВОР (10, 12-30). ВСЕ ОСТАЕТСЯ ЛЮДЯМ (14, 16, 18, 20).
КЛУБ ГРЭС. КУГИТАНГСКАЯ ТРАГЕДИЯ (17-15, 19, 21).

КЕМЕРОВСКАЯ ОБЛАСТНАЯ ФИЛАРМОНИЯ
325-ЛЕТИЮ ВОССОЕДИНЕНИЯ УКРАИНЫ С РОССИЕЙ ПОСВЯЩАЕТСЯ
13, 14 ЯНВАРЯ
БОЛЬШОЙ КОНЦЕРТ МАСТЕРОВ ИСКУССТВ УКРАИНСКОЙ ССР
Участвуют:
народный артист СССР, солист Киевского государственного академического театра оперы и балета им. Т. Г. Шевченко **Анатолий СОЛОВЬЯНЕНКО,**
лауреат Всесоюзного конкурса солист Киевской государственной филармонии **Владимир ТИТКИН,**
заслуженный артист МАССР, автор и исполнитель **Эмиль РАДОВ,**
КОНЦЕРТНЫЙ АНСАМБЛЬ КИЕВСКОЙ ГОСФИЛАРМОНИИ.
Музыкальный руководитель Александр ОСАДЧИЙ.
Начало концертов в 17 и 20 часов.
Билеты продаются. Справки по телефону 6-20-74.

ИЗДАТЕЛЬСТВУ «КУЗБАСС» ТРЕБУЮТСЯ
рабочие на участок по изготовлению товаров широкого потребления, учетчик по бумаге.
Обращаться по тел. 6-57-39

ОБЛАСТНОЙ ДРАМАТИЧЕСКИЙ ТЕАТР им. А. В. ЛУНАЧАРСКОГО МЕНЯЕТ
новую автомашину повышенной проходимости ГАЗ-66 на новую бортовую автомашину ЗИЛ-131 с прицепом, ЗИЛ-133 или «КамАЗ».
Обращаться по телефонам 6-24-61, 6-83-28.

НОВОСТИ, СОБЫТИЯ, ФАКТЫ

г. НОВОКУЗНЕЦК

ЗАПСИБОВСКОЙ СТАЛИ—10 ЛЕТ

Первому конвертерному цеху Западно-Сибирского металлургического завода исполнилось десять лет.

С первых же дней работы сталевары приступили к досрочному освоению проектных мощностей агрегатов и достигли результата за 80 дней. А второй конвертерный был освоен за 90 дней вместо шести месяцев, предусмотренных по плану.

Конвертерщики Запсиба за это время проделали большую работу по техническому перевооружению. Конвертеры объемом 100—300 тонн в первом цехе были заменены на конвертеры объемом 160 тонн, что позволит годовой выпуск стали увеличить до четырех миллионов тонн в год. В этом же цехе освоено циклонно-факельное торкретирование, в результате чего значительно увеличилась стойкость футеровки. В рекордные дни она достигала 2.500 плавок.

В. СЕМЕНОВА.

ПРИМЕР КОММУНИСТОВ

Хорошим примером в работе на Новокузнецкой дистанции пути являются коммунисты. Они всегда впереди соревнующихся. К ним относятся бригадир пути восьмого околотка Н. Т. Хоперский, дорожный мастер девятого околотка, кавалер ордена Ленина М. Н. Ходаренко; машинист снегоуборочной машины А. Г. Ашпин.

В. ЧЕРКАСС.

И УДОБСТВО, И ЭКОНОМИЯ

Паровозы давно исчезли с железнодорожных магистралей. Но перед поездкой пассажирские поезда по-прежнему берут в дорогу уголь: для отопления вагонов. За время следования от Новокузнецка до Москвы, например, в каждом из них расходуется до полутонны топлива. Работа эта грязная, требует постоянного внимания, да и уголь используется нерационально.

Проводники одного из составов 119-го поезда нынче избавлены от этой мороки. 13 его вагонов обогреваются электричеством. За одну поездку до Москвы экономится до семи тонн топлива. Четыре рейса показали, что электрооборудование действует надежно. Поездные бригады стали больше внимания уделять пассажирам.

ЗАВОДСКИЕ ЛАУРЕАТЫ

Ежегодно 7 января, в день рождения предприятия, на Новокузнецком алюминиевом называют новых лауреатов заводской премии.

Нынче ими стали старший электролизник Н. М. Митренко, штукатур Е. Я. Мурзина, бригадир шестого корпуса, делегат областной партийной конференции А. Ф. Файстов. На их счету немало творческих находок. Всего же почетного звания удостоены 70 человек, являющихся золотым фондом завода.

НА ЭКРАНАХ ФЕСТИВАЛЯ

Две недели экраны театров и клубов Новокузнецка будут отданы областному фестивалю картин из коллекции Госфильмфонда СССР.

Новокузнечане смогут познакомиться с 16 советскими и восемью зарубежными лентами 30-х годов. Особенно широко они будут представлены в кинотеатрах «Сибирь», «Коммунар» и «Березка».

А. АНТОНОВ.

Послесловие к каникулам

ТАКИЕ РАЗНЫЕ СКАЗКИ

Наверное, редкий школьник Кемерова не побывал в дни зимних каникул на новогоднем представлении в цирке или театре. Тысячи билетов на спектакли для детей трудящихся своих коллективов закупили предприятия. Коллективно ходили в театры ребята, посещавшие в дни каникул пионерские лагеря, занимающиеся в кружках детских клубов и комнат при ЖКК. Какие же впечатления оставляли у них спектакли, которые для них играли артисты по два — три раза в день в театрах областного центра?

По традиции в дни зимних каникул на сцены пришли сказки. Это правомерно. Новый год — самый «сказочный» из праздников. И где, как не на новогоднем представлении, только и встретиться с волшебством, чудесами, героями необыкновенными, событиями невероятными, которых в обычной жизни и быть-то не может.

Театр кукол имени А. Гайдара поставил для самых маленьких сказку С. Маршака «Теремок». Правда, морозы значительно затруднили встречи детей с этим спектаклем. Тогда артисты сели в автобусы и поехали в школы, клубы, туда, где живут ребята. Они показывали также сказки «Три поросенка», «Медвежонок Римцимци». Всего состоялось 43 спектакля.

На манеже Кемеровского цирка шло представление «Волшебное зернышко» в постановке заслуженного работника культуры РСФСР И. Ляхова.

В этом представлении были заняты многие ведущие артисты из программы «Чудеса без чудес», а иллюзионист Олег Сокол исполнял роль Деда Мороза. Он не скупился на чудеса, показывая ребятам, что может сделать фантазия человека в соединении с возможностями современной техники.

Дух русской народной сказки ожил в спектакле областного театра драмы им. А. В. Луначарского «Иван да Марья», поставленном режиссером Л. Шаловым по пьесе В. Гольдфельда. Юные зрители встретились с очень разными героями: добрыми и злыми, умными и глупыми, сильными да смелыми и трусливыми да жадными—словом, с такими, какими им надлежит быть в сказке. Вот, к примеру, две сестрицы Ирина с Катериной — живописные фигуры: и глупы, и нерадивы, и смешны, и при этом симпатичны, особенно Катерина. Сколько неожиданных красок, точных деталей нашли обе актрисы для внешнего облика, поведения своих героинь. И, право же, нелегко поверить, что Ирину с Катериной играют хорошо знакомые по прежним работам совершенно иного характера Л. Захарова и Л. Рукавишникова.

И уж совсем неожиданной оказалась работа Л. Феденковой. Ее Дашка — такая живая и несуразная девчонка, такая эксцентричная и уморительная и вместе с тем такая обаятельная. Небольшая роль, и слов-то в ней — по пальцам перечесть, но все актриса делает с блеском, и небольшая роль становится одной из лучших в спектакле.

Артисты О. Котова и В. Мирошниченко, исполняющие главные роли, нашли верный тон, чтобы донести до зрителя то серьезное и доброе, что заложено в сказке. Мягка, обаятельна и очень естественна Машенька у О. Котовой. А В. Мирошниченко — Иванушка — действительно добрый молодец: и красив, и статен, и смел, и дерзок. Актерам удалось, оставаясь сказочными героями, вместе с тем быть живыми и понятными. А в награду им была заинтересованность зрительского зала в судьбе их героев, горячее желание ребят помочь последним в трудную минуту.

Хочется отметить музыкальное оформление спектакля (А. Баянов), работу художника (Е. Чернова). Точно построена и световая партитура. Все это режиссер сумел соединить так, что родился образ сказки, озорной и лукавой, веселой и доброй. А участие в ней вместе с молодежью опытных актеров, таких как заслуженная артистка РСФСР Т. Кораблева, артистов С. Балакина, Л. Галкиной, Л. Титова, В. Руденко, говорит о серьезном отношении в театре к постановке спектакля для детей.

Театр оперетты показывал сказку - комедию композитора Н. Треховодова «Кашеева загадка» (режиссер — заслуженный работник культуры РСФСР В. Волков, дирижер — заслуженный работник культуры РСФСР, И. Юркевич, художник — Е. Терлецкая, балетмейстер — В. Шипачев). Ее герои — пионер Саша и МАС-1978, то есть Могущественная Автоматическая Система — представители вполне реального века технического прогресса. И чудеса здесь совершаются с помощью техники. Но, к сожалению, не произошло главного чуда — чуда рождения сказки. Почему? Ведь музыкальный театр имеет богатые возможности, чтобы создать яркий, зрелищный спектакль для детей.

Причин тому много, а главная из них — руководство театра решило поставить новогодний спектакль, как говорится, «малой кровью». Экономили на всем: количестве репетиций, постановочных расходах. Что это за музыкальный спектакль, в котором играет урезанный состав оркестра, без балета, хора? А материал пьесы давал возможность создать интересный современный спектакль о приключениях мальчишки наших дней, неожиданно вместе со своим другом — машиной попадающего в сказочное царство. В нем многое могло бы стать и увлекательным, и поучительным для сидящих в зале.

Спектакль поставлен без четкого режиссерского замысла, оформлен неинтересно, а это ограничивало возможности артистов. Большинство из них статичны на сцене, характеров героев своих не прочерчивают, потому в спектакле по существу ничего не происходит, просто проговаривается текст, а из-за этого теряется нить живого общения с залом, что так ценно в детских спектаклях, а в сказках особенно.

Для детей нужно ставить спектакли так же хорошо, как и для взрослых, и даже лучше, а это значит: заинтересованно и ответственно относиться и к выбору пьесы, и к формированию постановочного коллектива. Детский спектакль — это всегда воспитывающий спектакль, а неинтересное воспитывать не может. Смотреть — по жанру сказку - комедию «Кашееву загадку» было, увы, неинтересно.

Несколько сказок появилось на сценах областного центра в дни каникул, но такие это разные сказки.

Н. БРОВИКОВА, А. ПАВЛОВА.

НА СНИМКАХ: Дед Мороз в цирке—артист-иллюзионист Олег Сокол; сцены из спектаклей: «Иван да Марья». Марья—арт. О. Котова, Иван — В. Мирошниченко; «Кашеева загадка». Саша — Л. Баженова, МАС-1978 — Е. Белов; в зимнем лесу.

Фото П. Костюкова. г. Кемерово.

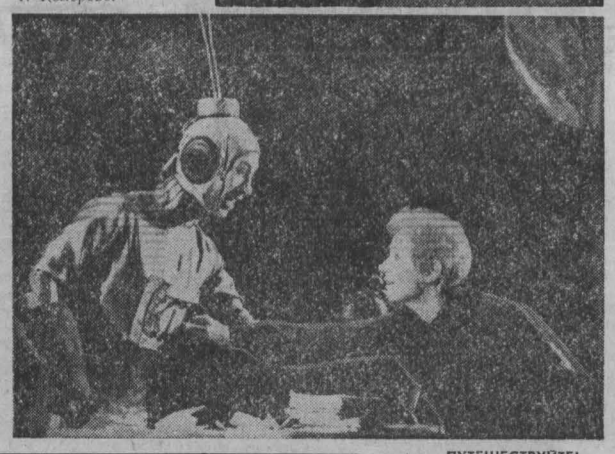

● РАБОЧИЕ ДИНАСТИИ

ФРИК И ЕГО СЫНОВЬЯ

Впервые Афанасий Фрик поднялся на мостик комбайна осенью 1957 года. Требовательным и строгим оказался его первый учитель и наставник Франц Ульянович Губерт.

— Гектары гектарами, — как-то отчитал он за оплошность ученика, — а главное — хлеб. Запомни это, парень, навсегда.

И Фрик запомнил. Частенько бывало так: работают вместе с ним в одной загонке механизаторы. Гектаров уберут столько же, но итоги разные. У Фрика центнеров на семь—восемь намолочено больше. В чем секрет?

По-разному работают механизаторы, по-разному знают свое дело. Фрик удивительно трудолюбив. Он, выезжая в поле, строго рассчитает время движения агрегата, учтет состояние хлебов. Если они низкорослые, переоборудует мотовило, если солома влажная, заменит «глухую» деку на штифтовую. Эти приемы ввел в практику еще его учитель Губерт.

Среди людей, которым приходится работать с Афанасием Ионотановичем, его технический авторитет непререкаем. Не одному молодому парню дал Фрик путевку в жизнь. Бывший его ученик Анатолий Ермаков отлично трудится на комбайне и в этом году занял в соревновании механизаторов совхоза второе место вслед за Афанасием Ионотановичем.

За долголетний труд А. И. Фрик награжден многими грамотами, не раз поощрялся денежными премиями, несколько лет подряд его фотография не сходила с доски Почета совхоза.

Настойчиво и терпеливо обучает механизаторской науке Фрик своих сыновей. В нынешнюю страду на любаровских полях работали два его сына — Виктор и Александр. Виктор самостоятельно водил комбайн. Саша был у отца штурвальным. Разнявсь на отца, Виктор уложил в валки хлеба на 440 гектарах, завоевал в Любаровском отделении первое место.

Когда поздравляли в поле А. И. Фрика с высоким намолотом, от имени учащихся Поповреченской средней школы поздравил отца с трудовой победой и его сын Коля — шестиклассник. Он сказал:

— Окончу школу, обязательно буду механизатором.

Хлеборобское дело, которому честно служит коммунист А. И. Фрик, передается в надежные руки. В руки совхозных ребят, в руки его сыновей.

В. ЧЕРНЯКОВ, редактор стенной газеты совхоза «Прогресс». Юргинский район.

АВТОМАТИКА НА МОЛОЧНОЙ ФЕРМЕ

КНИЖНЫЕ НОВИНКИ

Под таким названием в 1978 году Кемеровским книжным издательством выпущена книга, обобщающая передовой опыт колхозов и совхозов области. Она написана директором совхоза «Тамбарский» Тисульского района А. П. Бабешко.

Дальнейший технический прогресс промышленного животноводства немыслим без широкого внедрения автоматики. Если механизация позволила облегчить физический труд животновода, то автоматизация сведет его к управлению этими процессами. На некоторых передовых фермах страны уже сегодня внедряется автоматика с телемеханикой, позволяющая с командного места следить за протеканием каждого технологического процесса, за работой операторов.

В первом разделе книги в краткой и доступной форме излагаются основы автоматизации и те приборы и устройства, посредством которых достигается система управления. Каким образом правильно применить автоматические устройства и приборы? Ответы на эти вопросы можно получить в последующих разделах книги.

На животноводческих фермах расходуется большое количество горячей воды и пара. Надежность и долговечность работы водонагревателей во многом зависит от выбора параметров автоматического регулирования температуры нагрева воды, своевременного отключения и включения нагревательных элементов. В этом разделе приводятся наиболее распространяемые водоподогреватели типа ВЭТ-200, ВЭТ-600 и ВЭТ-1600. Экономический эффект от внедрения ВЭТ-1600 составляет 415 руб. на одну установку в год.

Создать микроклимат в помещениях помогут электрокалориферы СФО, теплогенераторы ТГ-150м и электродный паровой котел типа ЭКП-1. Схемы автоматического управления, приведенные автором, дают специалистам ответы о надежной эксплуатации.

В разделе «Автоматизация машинного доения» особое внимание уделяется вопросам контроля за процессом доения и учета получаемой продукции. Автор описывает схемы автоматизированного доильного аппарата и доильной установки УДА-8, обеспечивающей автоматический контроль режима доения, отключения вакуума и др.

С увеличением обслуживания одним оператором машинного доения поголовья коров резко встал вопрос об индивидуальном учете молока. Зарубежной и отечественной промышленностью выпускается ряд счетчиков, но они внедряются очень медленно. Автор называет счетчики молока, нашедшие практическое применение не только в нашей стране, но и за рубежом. Один из них — поплавковый пропорциональный счетчик, выпускаемый в США. Счетчик измеряет молоко в потоке молокопровода принципом пропорционального деления его на части.

Объемный счетчик, разработанный институтом ВСХИЗО и выпускаемый под маркой МГБ, находит широкое применение на доильных установках АДМ-8. Автор подробно описывает принцип работы его и схему автоматического управления.

В разделе автоматизации водоснабжения животноводческих ферм раскрывается сущность применения автоматики. Например, применение автоматики позволяет снизить стоимость кубометра воды до 5—12 коп. вместо 2,5—3 руб. без механизации и сократить общие затраты труда на 20 процентов. Не менее важное значение приобретает автоматика при поении животных теплой водой в зимний период. В книге также описаны устройства для зимнего подогрева воды и схемы их подключения.

Очень остро стоит проблема привязи скота. Различные варианты привязей до сих пор не поддаются автоматизации. Автор книги приводит один из лучших вариантов привязи, усовершенствованной Полтавским сельхозинститутом. Она проста в устройстве, надежна в работе.

Книга заслуживает хорошей оценки. Автор сумел свести воедино все основные аспекты автоматизации ферм, что очень важно для сельских специалистов. Книга А. П. Бабешко — это своего рода справочник по вопросам автоматизации животноводческих ферм.

Жаль, что автор не рассматривает вопросы объединения всех поточно-технологических процессов в единый пульт управления. Это задача уже сегодняшнего дня. И книга от такого дополнения была бы еще ценнее.

Г. ШАНГИН, старший научный сотрудник, инженер-механик Кемеровской областной сельскохозяйственной опытной станции.

● НАВСТРЕЧУ ОЛИМПИАДЕ-80 ● ХОККЕЙ ● ШАХМАТЫ

ЧЕМПИОНАТ ПЛЕТЕНОГО МЯЧА

В очередных матчах чемпионата страны по хоккею с мячом, сыгранных на стадионах пяти городов 10 января, удача была на стороне хозяев. В Красноярске спортсмены «Енисея» победили «Кузбасс» — 9:1 (4:0), три гола в ворота соперников забил Пашкин. В Иркутске, в 35-градусный мороз, играя в три тайма, местный «Локомотив» взял верх над СКА (Свердловск)—3:2 (2:1, 1:0, 0:1). В Хабаровске спортсмены СКА нанесли поражение «Уральскому трубнику» (Первоуральск) — 7:2 (3:0, 2:1, 2:1).

В Красногорске «Зоркий» победил ульяновскую «Волгу»—7:1 (5:0).

И только в Горьком «Старт» уступил именитым гостям — динамовцам Алма-Аты — 2:4 (1:2), у которых два гола — на счету лучшего бомбардира нынешнего чемпионата Агуреева.

(ТАСС).

НЕ СДАВАЯ ПОЗИЦИЙ

В дни школьных каникул Новокузнецк стал ареной жарких сражений шахматистов областного совета ДСО «Спартак» среди юношей и девушек. Им предстояло решать разные задачи. Новокузнечане защищали звание чемпионов областного первенства, шахматисты Прокопьевской ДЮСШ горели желанием взять реванш за прошлогоднее поражение. Готовились к поединкам и ребята из Кемерова. Поэтому турнир получился интересным.

Среди юношей с первого тура лидерство захватили новокузнечане В. Сопляков, Ю. Букалов, а также серебряный призер областного юношеского первенства Б. Глазков. Но затем вперед вышел Б. Глазков, который и стал чемпионом своего общества. Второе место у О. Черных. В призовой тройке В. Докучаев. Все они воспитанники шахматного клуба Новокузнецкого Дворца пионеров им. Н. К. Крупской.

У девушек, как и ожидалось, борьбу за первое место вели чемпионка области новокузнечанка Е. Мыкалова и представительница Прокопьевской ДЮСШ И. Шаймухометова. Острой оказалась борьба на финише. Победительницей стала юная шахматистка И. Шаймухометова. Новокузнечанки Л. Савельева и Е. Мыкалова вошли в призовую тройку.

В. ПАХАРЕВ, г. Новокузнецк.

ЛИДЕРЫ УХОДЯТ ВПЕРЕД

Продолжаются предварительные игры первенства области по хоккею. Уверенно лидирует во второй подгруппе новокузнецкий «Буревестник», имеющий 13 очков после 7 игр. В очередных матчах «Буревестник» нанес поражение дома «Темпу» — 5:3 и на выезде хоккеистам шахты «Зыряновская» — 6:5.

В первой подгруппе лидерство удерживают новокузнецкие металлурги, набравшие после пяти игр девять очков. Последний матч они провели в Киселевске с местным «Шахтером» и победили — 9:4.

Близок к лидирующей группе и юргинский «Темп» (восемь очков после шести игр). В Кемерове он встретился с «Карболитом» — 12:2.

Другие матчи закончились так: «Алюминщик» — «Вымпел» — 8:7, «Дзержинец» — «Карболит» — 11:7, «Зыряновская»—«Темп» — 8:6, «Шахтер» — «Кузбассрадио» — 8:6, «Зыряновская» — «Карболит» — 6:7.

Д. НАСОНКИН.

ПУТЕШЕСТВУЙТЕ!

По морям, по волнам...

В июле 1979 года кузбассовцам предоставляется возможность на теплоходе совершить увлекательное 28-дневное путешествие по Балтийскому и северным морям с заходом на остров Шпицберген, посещением городов Осло, Копенгагена, Лондона, Гамбурга. Туристы ознакомятся с достопримечательностями этих и других городов, посетят музеи Э. Грига, Э. Тельмана, В. Скотта, встретятся с шахтерами Барецбурга и Эдинбурга.

Желающие совершить путешествие по Балтийскому и северным морям могут подать заявления в отраслевые обкомы или теркомы профсоюзов до 1 марта с. г.

Справки по телефону 6-28-54.

А. ТРЕГУБОВ, инструктор отдела советского туризма за границу облсовпрофа.

СООБЩАЮТ КОРРЕСПОНДЕНТЫ ТАСС

НАДЕЖДЫ БАСКЕТБОЛИСТОВ БРАЗИЛИИ

БРАЗИЛИА, 11. Воодушевленные успешным выступлением на чемпионате мира, где они добились «бронзы», баскетболисты бразильской сборной полны решимости бороться за медали Московской Олимпиады. Один из самых результативных игроков сборной страны 34-летний Убиратан заявил: «Моя мечта — вернуться из Советского Союза с золотой медалью. Участие в Олимпийских играх в Москве — большая честь для меня».

ФОТОГРАФИИ ЗОВУТ НА ОЛИМПИАДУ

ФРИТАУН, 11. Большой популярностью пользуется у жителей столицы Сьерра-Леоне открывшаяся здесь советская фотовыставка «Олимпиада-80». Фотографии рассказывают об истории олимпийского движения, работе Организационного комитета Московской Олимпиады, гигантском строительстве, развернувшемся в Москве и других городах XXII Игр. Отдельный стенд посвящен развитию спорта в Советском Союзе.

ГОТОВЯТСЯ АТЛЕТЫ АФРИКИ

КОТОНУ, 11. «Африка готовится к Олимпийским играм 1980 года в Москве», — пишет бенинская газета «Эхузу», отмечая, что на играх континент будет лучше всего представлен легкоатлетами.

«ПАНОРАМА» № 2

В сегодняшнем выпуске информационно-рекламного еженедельника газеты «Кузбасс» опубликованы: афиша цирка и ближайших концертов областной филармонии, приглашение на учебу и работу, программа телевизионных передач с 15 по 21 января, реклама «За безопасность движения».

◆ **УДМУРТСКАЯ АССР.** В отделе главного конструктора Ижевского автомобильного завода производственного об'единения «Ижмаш» разрабатывается новая модель легкового автомобиля. Она будет отличаться от выпускаемого сейчас автомобиля ИЖ-2125 рядом преимуществ: меньшими габаритами и весом, более просторным салоном, меньшим расходом топлива. Изготовлены первые опытные образцы машины, ведутся испытания отдельных узлов и агрегатов.

НА СНИМКЕ: рабочая модель нового автомобиля.

Фотохроника ТАСС.

Вторая страница сегодняшнего номера — сменная.

ПОГОДА

12 января по области днем ожидается облачная с прояснениями погода, местами кратковременный снег, местами слабый туман. Ветер юго-западный 9—14 метров в секунду. Температура 25—30, местами 20—25 градусов мороза.

Редактор Н. А. БУРЫМ.

Адрес редакции и издательства: 650630, ГСП, г. Кемерово-99, ул. Ноградская, 3. Телефоны: редактора 6-61-54, приемной 6-69-74, заместителей редактора 6-65-74, 6-70-82, ответственного секретаря 6-68-81, зам. ответственного секретаря 6-65-63, отделов редакции: партийной жизни 6-61-83 и 6-02-08, пропаганды 6-66-73, 6-44-22, Советов народных депутатов 6-64-84, тяжелой индустрии 6-69-44, 95-51-02, 6-62-37, химической и легкой промышленности 6-65-86, 6-38-49, сельского хозяйства 6-67-82 и 6-90-71, культуры 6-62-01, 6-47-44, строительного 6-67-46 и 6-02-00, писем и рабселькоров 6-90-52, 6-78-97, 6-87-68, 6-60-72; информации и спорта 6-82-61, 95-58-76, 6-62-37, еженедельника «Панорама» 6-63-02, объявлений 6-68-72, фотокорреспондентов 6-90-63, приема информации 6-88-85, общественной приемной 6-66-52, бухгалтерии 6-89-53, директора издательства 6-69-23. Собственные корреспонденты: в Новокузнецке — 7-02-04, Ленинске-Кузнецком — 2-03-21, Белове — 2-01-43, Междуреченске — 33-04, Юрге — 2-06-09, р. п. Тяжинском — 2-77.

ОП 04730. Типография издательства «Кузбасс». 1 Индекс 51901. Заказ № 10.