Кемеровская областная научная библиотека
Газетно-журнальный фонд

Пролетарии всех стран, соединяйтесь!

КУЗБАСС

ОРГАН КЕМЕРОВСКОГО ОБКОМА КПСС И ОБЛАСТНОГО СОВЕТА НАРОДНЫХ ДЕПУТАТОВ

Газета основана в январе 1922 года

№ 109 (16740).

СУББОТА, 12 МАЯ 1979 года.

Цена 2 коп.

В НОМЕРЕ

● Инициатива передовых коллективов, занятых на строительстве Сидоровского свинокомплекса. 1 стр.
● Труженики области начали сев. 1 стр.
● Подсобное хозяйство шахтерского города. 2 стр.
● Интервью с народным артистом СССР, профессором Б. А. Покровским. 4 стр.

КУЗБАССКИЙ МЕД

Пчеловодство в Кузбассе—столь же традиционная отрасль сельского хозяйства, как земледелие и скотоводство. По количеству пчелиных семей наша область занимает видное место в Российской Федерации, являющейся основным поставщиком меда в стране. А мед, взятый пчелами с реликтовой липы Горной Шории, не знает себе равного по вкусовым и целебным достоинствам.

Природно-климатические условия Кузбасса позволяют высокоинтенсивно развивать пчеловодство, наращивать его товарность и рентабельность. Об этом убедительно говорит многолетняя практика передовых пчеловодов и хозяйств.

В прошлом году передовик этой отрасли из опытно-производственного хозяйства «Возвышенка» Владимир Иванович Нежданов увеличил пасеку на 25 пчелиных семей, собрал меда более 78 килограммов на пчелосемью, в том числе почти 53 килограмма товарного. Примерно такие же показатели в работе Ивана Андреевича Вульфа из колхоза «Труд новой жизни» Юргинского района. Очень высокие результаты. Особенно, если учесть, что прошлогодние весна и лето по погодным условиям были для медосбора далеко не лучшими.

Что противопоставили мастера своего дела неблагоприятным условиям! Их пасеки постоянно кочевали, пчеловоды использовали сеяные медоносы, вывели на медосбор сильные пчелиные семьи, сумели оградить их от заболеваний и ослабления.

Многие мастера из других хозяйств, внедряя передовые приемы работы на пасеках, взяли с каждого улья более 30 килограммов товарного меда.

В десятую пятилетку область вступила с наличием около 110 тысяч пчелиных семей, в том числе более 41 тысячи в общественном секторе. Была поставлена задача: в 1980 году увеличить пасеку общественного сектора почти до 60 тысяч пчелиных семей, обеспечив за пять лет прирост их не менее чем на 42 процента. Намечено за пятилетие продать государству 3 250 тонн меда.

За три года текущей пятилетки прирост в общественном секторе составил восемь тысяч семей из 11 тысяч по плану. Меда государству продано 1 467 тонн — 75 процентов от трехлетнего плана.

В чем причина невыполнения заданий?

Прежде всего в том, что во многих хозяйствах, имеющих пасеки, эту отрасль все еще считают подсобной, необязательной. Кадры для нее не готовят, о кормовой базе, внедрении передовых методов ведения пчеловодства — никакой заботы. В большинстве хозяйств крайне слабо техническое оснащение пасек, слишком много меда расходуется на так называемые внутрихозяйственные нужды и продается на сторону.

Именно по этим причинам в прошлом году в общественном секторе валового меда получено лишь по 20—23 килограмма, а товарного — 11,1 килограмма на пчелосемью. Из 85 хозяйств, имеющих пчел, только девять получили товарного меда больше 20 килограммов на пчелосемью, в сорока трех хозяйствах его получено менее десяти, а в совхозах «Сидоровский» и плодопитомнике «Прокопьевский» —соответственно 5,3 и 6,9 килограмма на пчелосемью.

Крайне медленно осуществляется специализация и концентрация в пчеловодстве. Постановлением обкома КПСС и облисполкома было определено, в частности, специализировать 25 совхозов и колхозов. Разработаны конкретные задания каждому из них. Все они в общей сложности должны бы к концу пятилетки примерно вдвое увеличить число пчелосемей и довести валовое производство меда до трех тысяч тонн в год.

За три года в этих хозяйствах число пчелосемей возросло с 27 тысяч лишь до 33 тысяч. Успешно выполняет задание только один совхоз «Таштагольский». Остальные специализированные хозяйства далеки от намеченных рубежей. Особенно плохо идут дела в совхозах «Таловский» и «Лысинский». Не выполняют задания по созданию крупных пчеловодческих ферм совхозы «Елыкаевский», «Силинский», «Партизан», «Черкасовский». Мало что делается для развития пчеловодства в совхозах «Мунгатский», «Кузедеевский», «Хорошеборский», «Глубокинский».

Все эти недостатки и упущения усложнили обстановку с выполнением пятилетнего плана развития очень важной отрасли сельскохозяйственного производства области. За оставшиеся два года пятилетки необходимо в общественном секторе воспроизвести почти одиннадцать тысяч пчелосемей, продать государству (с учетом погашения задолженности, образовавшейся за три предыдущих года) без малого 1 800 тонн меда. Для достижения столь высоких рубежей следует в первую очередь покончить с недооценкой отрасли, взять ее развитие под повседневный партийный контроль.

Районные партийные, советские, сельскохозяйственные органы, партийные организации, руководители и специалисты хозяйств призваны принять неотложные меры к последовательному осуществлению специализации и концентрации в пчеловодстве, обеспечению его кадрами, полному техническому оснащению пасек, настойчиво создавать кормовую базу для пчел за счет посева и выращивания высокоэффективных медоносов, внедрять в производство промышленную технологию содержания пчел.

Специалисты должны помочь пчеловодам навести образцовый санитарный порядок на пасеках, всеми средствами ограждать пчел от заболеваний.

Начинается медовая страда четвертого года пятилетки. Провести ее на высоком уровне, обеспечить богатый весенний и летний медосбор, перевыполнить обязательства по воспроизводству пчелосемей и продаже государству ценнейшей продукции, сделать крупный шаг к переводу пчеловодства на промышленную основу — дело чести тружеников пасек, руководителей и специалистов хозяйств.

ОБЩЕЖИТИЯМ — ПАРТИЙНУЮ ЗАБОТУ

Вчера в Доме политического просвещения обкома КПСС состоялось совещание, на котором рассмотрен вопрос об идейно-воспитательной работе и жилищно-бытовых условиях в молодежных общежитиях области и мерах по дальнейшему их улучшению. В совещании приняли участие партийные, профсоюзные, комсомольские работники, руководители об'единений, трестов, заводов, представители жилищно-эксплуатационных контор, административных органов, воспитатели общежитий.

Доклад сделал секретарь обкома КПСС П. М. Дорофеев.

Выступающие раскрыли формы и методы воспитательной работы в лучших общежитиях, рассказали о функциях совета общежития, подчеркнули роль неуставной комсомольской организации в совершенствовании воспитательного процесса, раскрыли опыт работы профсоюзного комитета в повышении культуры быта, улучшении организации свободного времени молодежи, проживающей в общежитиях.

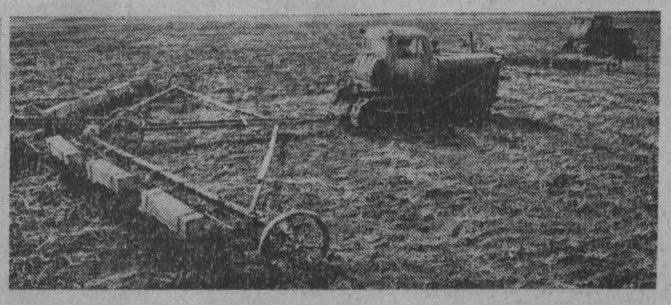

ЗЕРНО ЛОЖИТСЯ В ЗЕМЛЮ

Фоторепортаж

Томительными были последние дни перед выходом в поле у механизаторов колхоза «Заря» И. Н. Ануфриева и А. С. Чупина. В прошлом году раньше середины апреля стали прибивать влагу, да все ходом шли, а нынче выбрались было в конце апреля, а потом опять намертво стали.

Дни ожидания своего часа накладывают усталость больше, чем самая тяжелая работа. Но вот, наконец, погода установилась, и они вывели на поля сцепы лущильников. И все встало на свои места. Привычная работа сняла усталость.

Волновались не только механизаторы. В минувшее воскресенье, несмотря на то, что валил хлопьями снег, в кабинете председателя колхоза Н. П. Колмогорова собрались специалисты. Всем хотелось услышать ободряющее слово, почувствовать уверенность в том, что время еще не потеряно, хотя план проведения полевых работ и рушится: пятого мая по графику — начало сева.

Но график графиком. В него можно внести необходимые коррективы, сжать рабочее время до предела и уложиться в намеченные сроки. Другой вопрос: какую применить агротехнику при обработке полей, как организовать действенную борьбу с сорняками, которые начнут прорастать с опозданием?

— Одно без сомнения могу сказать, — высказывает мнение Н. П. Колмогоров, — в почве создались хорошие запасы влаги, и эти запасы надо сохранить.

Закрытие влаги, которое в последние дни развернулось широким фронтом, ведется, как говорится, всеми подручными средствами — боронами БИГ-3, лущильниками, культиваторами, обязательно и прикатывание почвы. Быстрее, быстрее на два, а то и на три следа пробороздить поля, не дать им растрескаться.

В колхозе в прошлом году с каждого из 7,5 тысячи гектаров собрали по 21,8 центнера зерна. Для степной, подверженной суховеям зоны — отличное достижение. В основе его — высокая культура земледелия. В хозяйстве успешно внедрена система кулисных посевов, здесь стало правилом всю обработку земли проводить осенью и иметь много ранней зяби. Под весновспашку осталось в пределах 200 гектаров — эти поля займут картофель, корнеплоды, поздние посевы однолетних трав.

Как ни поджимают сроки, но в «Заре» решено не отступать от проверенной на деле технологии посева — перекрестной. «Выдержим, — говорят механизаторы. — Со временем в такую пору считаться не приходится».

В колхозе создано четыре комплексных механизированных отряда, возглавили их опытные люди: Н. Ф. Трифонов, А. А. Устименко, А. Р. Пробст, А. Т. Ефремов. Самые крупные звенья в отрядах — по подготовке почвы к посеву и посевные, в которые подобраны также испытанные механизаторы, в большинстве коммунисты. Начальникам отрядов выданы карты с планами полей. На каждом поле-схеме все расписано подробно: что это за поле, какой культурой будет засеваться, начало работ и их окончание. Подобные карты сельхозугодий — что проектная документация для строителей. Они помогают организовать стройную систему работ.

Уже через несколько часов лущения Ануфриев и Чупин стали замечать за сцепами шлейфики пыли. И чем сильнее пригревало солнце, тем становились они выше и гуще. Пыль оседала на руки, лица. Обманчива весенняя погода. Ведь еще и суток не прошло после обильного дождя.

А на другой день вслед за боронами вывел на подготовленное поле К-700 со сцепом сеялок Н. И. Родькин. Первые зерна упали в мягкую землю. Колхоз открыл новую посевную.

А. ПАРШИНЦЕВ,
спец. корр. «Кузбасса».

НА СНИМКАХ:
● Механизаторы И. Н. Ануфриев и А. С. Чупин.
● Подготовка почвы к посеву.

Фото П. Костюкова.

Ленинск-Кузнецкий район.

НОВОСТИ, СОБЫТИЯ, ФАКТЫ

ПЕРВЫЕ ОВОЩИ

10 мая выехали садить раннюю капусту сорта № 1 механизаторы совхоза «Притомский» С. М. Кель и А. Е. Веселов. А 11 мая они, перевыполнив норму, посадили овощи на площади полтора гектара.

Одновременно с высадкой капусты началась посадка раннего картофеля сорта «приобский». Накануне были подготовлены гребни, и 11 мая с утра трактористы И. И. Бычков и М. И. Филипенко вывели в поле картофелесажалки.

Механизаторы совхоза обязались посадить весь ранний картофель за шесть дней.

А. ШИБАЕВА.
Новокузнецкий район.

КЛИЧ ГЕННАДИЯ ГРИГОРЬЕВА

Замечательные итоги ударного месячника у коллектива камвольно-суконного комбината. План выполнен по многим показателям. Впервые со дня основания предприятия из отстающих вышел ткацкий цех. При плане 960 тысяч метров ткани было выпущено 986 тысяч. В апреле отделочники сумели вывести свое производство на проектный рубеж. Это «первая ласточка» на трудном пути становления.

Коллектив комбината решил не довольствоваться достигнутым. Многие бригады поддерживают клич Геннадия Григорьева, помощника мастера ткацкого цеха, и его товарищей — продолжить в мае ударный месячник и добиться новых успехов. Например, ткачи наметили выпустить за месяц миллион метров ткани.

В. ЛАШКЕВИЧ,
корр. «Кузбасса».

г. Ленинск-Кузнецкий.

ВЫШЛИ В ПОЛЕ

Многие хозяйства Юргинского района начали полевые работы. Совхоз «Прогресс», колхоз им. Кирова и другие ведут подкормку и боронование многолетних трав. Механизаторы совхоза «Искитимский» начали прибивку влаги на невспаханных полях, вышедших из-под зерновых. Колхоз «Гигант» начинает подготовку почвы под горох.

(Корр. «Кузбасса»).

Юргинский район.

В ТРУДЕ, КАК В БОЮ

Обсуждая план десятой пятилетки, ветеран войны, бурильщик Н. С. Портнягин дал слово завершить пятилетку к 34-й годовщине праздника Победы. Досрочно, в день Ленинского субботника, Николай Семенович рапортовал: пятилетнее задание выполнено! А к Дню Победы он пробурил еще 6 170 метров скважин.

Почин ветерана «Пятилетку — досрочно!» подхватили его товарищи по работе бурильщики Г. П. Талашкин, И. И. Кижин, И. М. Гайков. Трудовое соперничество дало отличные результаты: бурильщик, член Рудничного райкома КПСС Геннадий Петрович Талашкин выполнил задание десятой пятилетки 6 мая, набурив 6 033 метра скважин. Хорошо идут дела и у других рабочих бурового цеха. Бригада бурового мастера В. И. Пеленова обновила рекорд партии на бурении разведочных скважин, пройдя 923 метра.

П. ПАРАХИН,
старший инженер Кемеровской геологоразведочной партии.

г. Кемерово.

ВЕСТИ СО СТРОЕК

Поставщик не торопится

В Рудничном районе областного центра строится новая многопрофильная больница.

Возводится объект по современному проекту. Это будет больничный комплекс из зданий от пяти до двенадцати этажей, уютных, комфортабельных.

В прошлом году строители треста «Кемеровогражданстрой» из одного миллиона рублей освоили на объекте чуть больше половины.

— Нынче нам предстоит погасить долг, — рассказывает начальник второго управления В. Т. Котельников, — и еще освоить 600 тысяч рублей. Но сегодня участники стройки обеспокоены тем, что изделия на объект поступают неритмично и некомплектно.

А поставщик—трест «Железобетонстрой» не торопится.

Г. ОЗЕРНАЯ.

г. Кемерово.

В ОБКОМЕ КПСС

ВТОРУЮ ОЧЕРЕДЬ КОМПЛЕКСА—ДОСРОЧНО!

Бюро обкома КПСС рассмотрело вопрос об инициативе коллективов комбината «Сибметаллургстрой», организаций Минмонтажспецстроя СССР и треста «Свинопром» по досрочному вводу второй очереди Сидоровского свинокомплекса.

В постановлении отмечается, что коллективы комбината «Сибметаллургстрой», монтажных организаций, совхоза «Чистогорский», треста «Свинопром», выполняя решения июльского (1978 г.) Пленума ЦК КПСС, руководствуясь указаниями Генерального секретаря ЦК КПСС товарища Л. И. Брежнева о развитии и повышении эффективности сельского хозяйства, взяли на себя обязательства по досрочному вводу в текущем году мощности на 54 тысячи голов Сидоровского свинокомплекса, что позволит в 1980 году дополнительно к плану произвести две тысячи тонн мяса.

Учитывая важность быстрейшего решения задачи более полного обеспечения трудящихся области продуктами питания, бюро обкома КПСС одобрило инициативу этих коллективов.

Бюро согласилось в основном с мероприятиями, обеспечивающими сдачу:

— одного корпуса откорма на 54 тысячи свиней в год в декабре 1979 года, второго — в сентябре 1980 года;

— очистных сооружений, двух котлов и сетей теплоснабжения в октябре 1979 года;

— первого цеха репродукции в апреле, второго — в сентябре 1980 года.

Бюро приняло к сведению заявления:

— начальников комбината «Сибметаллургстрой» т. Кузнецова и Кузбасского производственно - распорядительного управления Минмонтажспецстроя СССР т. Железного, что до конца мая на пусковом комплексе будет сосредоточено не менее 700 строителей и монтажников, в июле — ликвидировано отставание по об'емам строительно-монтажных работ;

— директора треста «Свинопром» т. Шилова, начальника управления материально-технического снабжения Кузбасского района т. Прохорова, председателя объединения облсельхозтехники т. Романова, что оборудование, кабельная продукция и спецматериалы на котельную будут выданы не позднее июля, на очистные сооружения — в августе;

— заместителя начальника Главкузбассстроя т. Чугуряна, что вопросы поставки на строительство комплекса жесткой минплиты, нефтебитума, плоского шифера, труб и лакокрасочных материалов решены полностью;

— начальника областного управления профтехобразования т. Ильина, что в июне—октябре текущего года на объектах второй очереди Сидоровского свинокомплекса будут работать сто учащихся профтехучилищ;

— первого секретаря обкома ВЛКСМ т. Захарова, что летом 1979 и 1980 годов на строительство комплекса будет направлен студенческий строительный отряд в количестве 150 человек.

Принято предложение Новокузнецкого горкома КПСС об оказании промышленными предприятиями и организациями города необходимой помощи в сооружении объектов комплекса.

Институту «Кузбассгипросельхозстрой» предложено в месячный срок закончить выдачу недостающей проектно-сметной документации на устройство водозаборных сооружений, откорректировать рабочие чертежи и сметы по корпусам откорма и репродукции, соединительному коридору и лабораторному помещению, обеспечить постоянный авторский надзор за ходом строительства.

Комбинату «Сибметаллургстрой», Новокузнецкому горисполкому, областным управлениям торговли, общественного питания, транспортному следует осуществить меры для своевременной доставки работающих на стройку, создания для них необходимых бытовых условий, обеспечения ввода столовой на сто посадочных мест не позднее июня.

Облсовпрофу предложено развернуть работу по широкому поддержанию инициативы строителей и треста «Свинопром», организации действенного соревнования за сокращение сроков выполнения установленных заданий, активно использовать имеющиеся эффективные формы поощрения передовиков производства.

Редакциям газет «Кузбасс» и «Комсомолец Кузбасса», областному комитету по телевидению и радиовещанию рекомендовано регулярно освещать ход строительства свинокомплекса, показывать лучших людей, широко пропагандировать передовые методы труда и действенность социалистического соревнования.

Решено организовать на строительстве комплекса областной партийный штаб. Начальником штаба утвержден член бюро обкома КПСС, первый секретарь Новокузнецкого горкома КПСС т. Ермаков.

Новокузнецким горкому и райкому КПСС предложено установить постоянный контроль за выполнением мероприятий, обеспечить авангардную роль коммунистов в решении задач досрочного ввода в действие мощности.

РАБОТАТЬ БЕЗ ОТСТАЮЩИХ

ПОСМОТРЕТЬ С ДРУГОЙ СТОРОНЫ

...С самого утра в тот один из последних апрельских дней Гришин отвез комплект панелей к строящемуся дому на правом берегу Томи, потом диспетчер Кемеровского завода крупнопанельного домостроения отправил его в 23-й квартал, а уже в конце смены он сделал рейс к будущему десятому дому в шестнадцатый квартал. Рейсы шли по графику, груз на объекты поступал, как просили домостроители, в срок.

Гришин справлялся у диспетчера завода о своих ребятах. И у них работа шла по графику, без простоев. Стало быть, смена удастся. Можно предварительно подсчитать апрельские итоги, чем мы и занялись. Что план по месяцу выходил — это без сомнений. Владимир Иванович прикидывал прибавку к плану. По расчетам бригадира, выходило процентов двадцать. И это хорошо.

— Мы плохо начинали год, — рассказывает Гришин. — Пять суток в январе из-за погоды простояли, а потом наверстать уже не могли. В феврале покрыли долг, а в марте уже и на уровень своих обязательств вышли. По итогам первого квартала первое место заняли среди бригад треста «Кузбасстройтранс».

— А как другие бригады колонны сработали?

Вопрос адресован уже не бригадиру Гришину, а секретарю партийной организации Гришину. Владимир Иванович вот уже несколько лет возглавляет коммунистов четвертой колонны Предзаводской автобазы.

— В первом квартале у нас две бригады в отстающих — Сычева и Канецкого, — отвечает Владимир Иванович. — И в целом колонна недотянула до плана.

Январские морозы, метели — от них никуда не денешься, и сбрасывать их со счетов, конечно, нельзя. Но стихию не будем считать, — продолжает Гришин, — есть причины более существенные: это сама организация работы водителей. Специфика колонны, да и самой автобазы — обслуживание строящихся объектов, полная зависимость от строителей управлений трестов Главкузбассстроя. Какой тон они зададут, так и будут работать водители.

Вот бригада Владимира Анатольевича Канецкого. Почему сорван план? Не было устойчивого фронта работы. Сегодня на одном объекте, завтра — на другом. То один прицеп цеплять нужно, то он требуется иного типа, в зависимости от груза. Вдобавок ко всему и главное — простои на объектах.

— Это же неправильно считать, будто в бригаде не хотят выполнить план, — говорит В. А. Канецкий. — Нет плана — нет заработка. Нам это ни к чему. План не выполнен по вине строителей, а отдуваться приходится нам. Выходит, без вины виноватые...

Начальник колонны Виктор Степанович Поникаров подчеркивает: те бригады, которые завязаны в бригадном подряде, план и обязательства обеспечивают. Пример тому та же бригада Гришина или водители коллектива, который возглавляет Александр Михайлович Горовиков, другие. Подряд, договор со смежниками позволяют четко организовать работу машин; сокращать простои. И экономические взаимоотношения водителей со смежниками конкретны: простояла машина по вине смежников — платите неустойку. Виновны водители — они ответчики.

— У нас подряд заключен с заводом крупнопанельного домостроения, — говорит В. И. Гришин. — Заводу невыгодно держать наши машины. За каждый час простоя он платит автобазе шесть рублей. И мы получаем с него, если простоим. А другие бригады, если простояли, на зарплату получили полтарифа.

— Подряд нам выгоден, — вступает в разговор старший механик колонны М. Н. Биктимиров. — И мы готовы обеспечить плановый выход машин на линию. За последние годы у нас заметно улучшился текущий ремонт автомобилей, профилактическое обслуживание. Ремонтные бригады, например, трудятся в три смены, успешно справляются со своим об'емом работ. Беда в том, что, выйдя в рейс, многие машины вынуждены простаивать на объектах. Получается, виноваты строители, а страдают водители. И как с них спросить?..

Отметим: если нет подряда, то действительно, как спросить со строителей — смежников автомобилистов? Похоже, Главкузбассстрой с автобазы одно требует — обеспечить объект необходимым количеством машин. И только.

Секретарь партбюро автобазы Н. М. Сомоткин.

— Попробуй только мы недодать одну—две машины на объект! Строители сразу же протестуют. А то, что пяток их простаивает, что к объекту, к примеру, нет подъездных путей, — это их вроде как и не касается. Такой односторонний подход строителей к работе автобазы уже вошел в практику...

Пять—шесть бригад водителей из тридцати двух постоянно находятся на подряде. Их опыт подтверждает: стоящее дело.

— Если сравнить, как мы четыре года назад без подряда работали и как сейчас, — это же небо и земля, — замечает Гришин.

Пожалуй, с ним могли бы согласиться и другие бригадиры. Но пять—шесть бригад из тридцати двух — это же маленькая доля того огромного резерва повышения эффективности работы автобазы, который заключен в подряде.

А ведь Предзаводская автобаза — предприятие одно из крепких, как говорится. Когда репортаж был подготовлен к печати, стало известно, что коллективу автобазы по итогам первого квартала присуждена премия Минтяжстроя СССР и ЦК профсоюза. Директор автобазы И. И. Брюхно говорит:

— Наши бригады хоть сейчас готовы заключить подряд. Но не поддерживают нас смежники — строительные организации Главкузбассстроя.

Что скажут строители?

А. ТРУТНЕВ.

г. Кемерово.

ПЕРЕДНИЙ КРАЙ СТРОИТЕЛЕЙ

◆ ЭФФЕКТИВНОСТЬ И КАЧЕСТВО — НА РУБЕЖИ ПЯТИЛЕТКИ

ЗАМЕТКИ О СООРУЖЕНИИ ОБЪЕКТОВ ЧЕРНОЙ МЕТАЛЛУРГИИ

Время стремительно меняет не только облик Запсиба, но и словарный состав языка его строителей. В начале шестидесятых годов самым популярным словом на Антоновской площадке было «кокс», потом — «чугун», затем — «прокат». В конце прошлого десятилетия на всех рапортах и планерках склонялась «сталь», а нынче в обиход вошли «метизы».

Метизное производство — это, по существу, завод в заводе, где бу. г трудиться около 20 тысяч запсибовцев. Более миллиона тонн катанки, которая сейчас «живьем» отправляется потребителям с мелкосортных станов, будет превращаться здесь в самые дефицитные и экономичные виды металлопродукции: проволоку для армирования бетона, изготовления электродов и шин, калиброванную сталь, так необходимую сегодня машиностроению.

Первым шагом ко всему этому станет сталепроволочный цех, который должен дать продукцию уже в конце нынешнего года. В Новокузнецке его по праву считают стройкой № 1. Строительство этого цеха объявлено экспериментальным. Здесь будут применены самые прогрессивные методы ведения работ, в связи с чем Главкузбасстрой решил сделать стройку образцово-показательной.

Что в активе у строителей? Комбинат «Сибметаллургстрой» добился за истекшие три года пятилетки роста производительности труда на 22 процента. Пятьдесят две бригады в его подразделениях трудятся уже в счет 1980 года, а трест «Кузнецкпромстрой» награжден переходящим Красным знаменем ЦК КПСС, Совета Министров СССР, ВЦСПС и ЦК ВЛКСМ. На сталепроволочном широко применяется бригадный подряд. Так, на объектах треста «Кузнецкметаллургстрой» шесть рабочих коллективов переведены на эту прогрессивную форму организации труда. Металлургстроевцы заключили также договор о бригадном подряде со стальмонтажниками. Экипажу экскаватора, возглавляемого Л. В. Окуневым, подряд помог справиться с заданием пяти месяцев в апреле.

Но на этом кончается всякая образцовость и показательность запсибовской новостройки. На втором пленуме горкома партии в выступлениях участников было названо немало «больных мест», которые лихорадят пусковой объект. Секретарь парткома треста «Кузнецкпромстрой» В. В. Скорытченко выразил тревогу по поводу нехватки элементов для крепления опалубки, поставку которых срывает механический завод треста «Кузбассремстройконструкция». По мнению управляющего трестом «Кузнецкметаллургстрой» В. А. Власова, стальмонтажникам необходимо иметь больше кранов. Не все ладится у них и с блочным монтажом кровли, где сразу было допущено большое отставание. С возмущением говорил газосварщик второго стройуправления треста «Кузнецкметаллургстрой» В. Б. Шакума о срыве «Рабочей эстафеты». Ни надежных дорог, ни удобных подъездов к отдельным объектам нет.

Состояние дел здесь хуже, чем на рядовом объекте: большинство монтажников не приступило к работе из-за отсутствия фронтов, отставание от графика налицо, так как недоосвоено уже почти полмиллиона рублей...

Если сталепроволочный на Запсибе уже поднялся во весь свой богатырский рост, то электросталеплавильный на КМК еще на нулевой отметке. Сметная стоимость только первой очереди почти сорок миллионов рублей, пятнадцать из которых нужно освоить в нынешнем году. Чтобы получить первую электросталь в конце пятилетки, нужно уже сейчас всем вести здесь наступление широким фронтом — от генподрядчиков до проектировщиков. Однако уже при забивке свай получилась осечка: оказалось, что ранее здесь был карьер и нужно искать новое решение. Оно родилось не сразу. В результате было потеряно много времени. Стальмонтажникам обещали выделить площадку для укрупнения конструкций, однако места до сих пор не нашли. Со всем бедам прибавляется и то, что все еще в руках строителей нет единого документа по реконструкции КМК, и финансирование ее осуществляется из разных источников, что не способствует росту темпов.

Что же лежит в основе отставания строителей? В первую очередь недостаточно целенаправленная мобилизация сил и средств на выполнение намеченного. Так, почти половина недоосвоенных средств приходится на пусковые объекты.

Недостаточно надежны у строителей и тылы. Технический уровень предприятий треста «Стройиндустрия» сдерживает дальнейшую индустриализацию строительства. Проблемой стали песок и гравий. Их дефицит можно было бы пополнить за счет использования промышленных отходов, однако предприятия, например Западно-Сибирский металлургический завод, не очень охотно помогают в создании специальных установок.

В последнее время связи с проектировщиками у строителей окрепли и углубились. Однако укомплектовать отдел, занимающийся проектами организации строительства, «Сибгипромез» не может. Нет достаточно опытных специалистов. Нередко уже в ходе строительства идет уточнение проектной документации. Такое запоздалое вмешательство проектировщиков на электросталеплавильном цехе, например, грозит обернуться невосполнимыми потерями времени.

Часто палки в колесах оказываются по вине заказчика. Так, Западно-Сибирский металлургический завод выделяет мало средств на зодельные объекты, задерживает выдачу проектной документации и поставку необходимого оборудования. Все это удлиняет сроки строительства.

— На строителях и монтажниках Кузбасса нынче лежит особая ответственность, так как они в числе других выступили инициаторами Всесоюзного соревнования за своевременный и качественный ввод важных народнохозяйственных объектов, в том числе и ведущей отрасли Кузбасса — металлургии.

Намеченные сейчас в городе меры направлены на укрепление рабочих коллективов строек, усиление их трудовой активности.

А. АНТОНОВ,
корр. «Кузбасса».

г. Новокузнецк.

ЛУЧШИЕ В РЕСПУБЛИКЕ

Кемеровскому областному совету Всероссийского добровольного пожарного общества по итогам Всероссийского социалистического соревнования за первый квартал 1979 года постановлением президиумов ЦС ВДПО и ЦК профсоюза рабочих местной промышленности и коммунально-бытовых предприятий присуждено первое место с вручением переходящего Красного знамени и денежной премии.

Лучших показателей в социалистическом соревновании добились Киселевский городской совет, Тисульский и Яшкинский районные советы. Сегодня актив членов ВДПО Кузбасса насчитывает более 170 тысяч человек. Кемеровский областной совет считается одним из лучших в Российской Федерации. Переходящее Красное знамя вручается его коллективу в пятый раз.

НА СНИМКЕ: старший инспектор ВДПО Т. Третьяк, начальник учебных курсов А. Устинов, председатель областного совета Б. Федоров и инженер Л. Побережнюк готовят экспозицию на пожарно-технической выставке.

Фото Ю. Сергеева.

г. Кемерово.

К ШАХТЕРСКОМУ СТОЛУ

СОВЕТЫ: ОПЫТ, ПРОБЛЕМЫ

Междуреченск — один из молодых городов Кузбасса — готовится отметить в будущем году свой 25-летний юбилей. Развитие города имеет свои особенности: он расположен в предгорьях Кузнецкого Алатау на пересеченной гористой таежной местности, удален от колхозов и совхозов. Пахотнопригодных земель в окрестностях города нет. Подвоз сельхозпродуктов на рынок в связи с отдаленностью затруднен. Все это и вызвало необходимость всерьез задуматься над созданием подсобного хозяйства в шахтерском городе. Своими мыслями и опытом на этот счет сегодня делится председатель Междуреченского горисполкома Сергей Федорович Вензелев.

В НАЧАЛЕ мы построили свинарник-откормочник на шестьсот голов. Опыт работы нескольких лет показал, что откорм свиней является делом крайне нужным и выгодным. В качестве кормов использовали в основном дешевые пищевые отходы предприятий общественного питания. Полученное мясо не засчитывается в фонд и является дополнительным продуктом для рабочих столовых угольных предприятий.

Свинарник был передан на баланс орсу «Междуреченскуголь», в штатах которого и находится его обслуживающий персонал.

Учитывая, что откорм свиней значительно пополняет ресурсы мяса в городе, горком партии и горисполком еще два года назад пришли к выводу о необходимости расширить свинарник за счет пристройки на шестьсот голов. Проектно-сметная документация была изготовлена специалистами треста «Томусашахтострой», и в прошлом году Усинское управление этого треста сделало пристройку к свинарнику.

С окончанием монтажа оборудования для приготовления и раздачи кормов, для навозоудаления со второго полугодия этого года на откорме одновременно будет находиться не менее тысячи двухсот свиней.

Наш опыт говорит о том, что это очень полезное дело. Подтверждением являются итоги прошлого года. За год снято с откорма 1 173 головы, получено 98 тонн мяса. Это равно месячному фонду мяса для всех городских предприятий общественного питания, иными словами, все столовые города (промышленных предприятий, городские, школ, детских садов, медицинских учреждений и т. д.) в течение месяца были обеспечены мясом междуреченского производства. Безусловно, это существенная прибавка к шахтерскому столу.

Себестоимость одного центнера свинины 158 рублей, содержание свинарника для орса является безубыточным, все затраты полностью окупаются.

Свиней стало больше, и кормов потребовалось больше. Что мы сделали в этом отношении?

В спецавтохозяйстве выделено и закреплено две оборудованные автомашины с лучшими шоферами. Управление жилищно-коммунального хозяйства организовало бригаду из четырех человек, которая объезжает по графику жилые дома, предприятия общепита и собирает пищевые отходы: на каждой машине по двое, но у них отдельные маршруты. Для шоферов и рабочих установлена материальная заинтересованность за выполненную работу: премии по итогам. Шофер спецавтохозяйства Вячеслав Ильясович Эртман около двух лет на этой работе, он аккуратен, точен, исполнителен.

Всем столовым, ЖЭК доводятся задания и ежемесячно подводятся итоги, передовые предприятия, поощряются, показатель по сбору пищевых отходов учитывается при подведении итогов социалистического соревнования. По радио и в печати ведем разъяснительную работу, издано более трех тысяч листков-плакатов. В горисполкоме проводим совещания с руководителями ЖЭК, детских и лечебных учреждений, предприятий общественного питания.

В результате всех этих мер нам удалось увеличить объем сбора пищевых отходов. Так, в 1975 году было собрано 530 тонн, в 1977-м—1 407, в 1978-м —2 024. И если от населения в 1976 году собрано всего три тонны, то в 1977 году — 268 тонн, а в 1978 году — 421 тонна кормов. За прошлый год пищевые отходы составили семьдесят процентов в общем рационе кормов. Используем также нестандартный картофель в период его заготовки и закладки, капустный лист и другие остатки от переработки овощей.

Нельзя не сказать о большом труде работников свинофермы. В том, что свиноферма работает рентабельно, немалая заслуга небольшого коллектива этого предприятия. В прошлом году коллектив три квартала занимал второе место среди аналогичных хозяйств Главурса Министерства угольной промышленности СССР, получал грамоты и денежные премии.

Заведует свинофермой зоотехник с высшим образованием Фаина Андреевна Лахтычкина — добросовестный специалист высокой квалификации, хороший организатор. Лучшими свинарками являются Галина Иосифовна Редькина и Татьяна Михайловна Куняева. На ферме нет заболеваний и падежа животных, постоянно растет привес. Много внимания уделяют старательные женщины подготовке кормов: пищевые отходы сортируют, пропаривают в специальных емкостях, после чего раздают животным.

Чтобы облегчить труд обслуживающего персонала, администрация орса «Междуреченскуголь» занята в настоящее время расширением кормокухни, устанавливает дополнительное оборудование и механизмы.

Свинарник расположен в трех километрах от города, поэтому в летнее время предусмотрены строительство навеса и пастьба животных на прилегающем участке. Горисполком отвел десять гектаров вблизи расположенных земельных угодий для посева и выращивания кормовых культур. Животным нужен свежий воздух, отдых на приволье, трава, глина. От этого растут их привесы.

Говоря о перспективе, следует отметить, что горком партии и горисполком приняли постановление о строительстве в ближайшее время еще одного свинарника на 1 500 голов, в том числе на 250 свиноматок. В проектном институте «Кузбассгипросельхозстрой» (директор М. И. Клименко) с пониманием отнеслись к нашей просьбе и приступили к изготовлению проектно-сметной документации.

Мы признательны также производственному объединению «Южкузбассуголь», выступившему в роли заказчика по проектированию и строительству свинарника. Активно участвуют в этом важном деле и управление главного архитектора горисполкома, которое ведет топографические изыскательские работы, и геологи Южно-Кузбасской экспедиции — они бурят скважины для исследования грунтов и получения воды.

Расширение производственной площади свинарника позволит нам уже в этом году получить свинины на сорок — пятьдесят процентов больше, чем в прошлом году.

Теперь мы уже приступаем к следующему этапу создания подсобных хозяйств: строительству теплиц для выращивания ранних овощей. Коллектив крупнейшего в городе предприятия шахты им. В. И. Ленина взял обязательство построить теплицу площадью тысяча квадратных метров в этом году. В течение нынешнего и будущего года будут построены еще четыре такие теплицы площадью тысяча квадратных метров каждая разрезами «Томусинский» и «Междуреченский», Томусинской автобазой, шахтой «Распадская».

По заданию обкома КПСС и облисполкома предприятия города на Мысковской птицефабрике построят нынче два птичника, мясо пойдет в основном в наш город.

За последние два года значительно выросло поголовье скота и в личных подсобных хозяйствах, в том числе крупного рогатого на тридцать пять процентов, свиней — в шесть раз. Сенокосными угодьями обеспечиваем в первую очередь инвалидов труда и Великой Отечественной войны. Комбикорма строго распределяет горторготдел по улицам с учетом наличия скота (через уличные комитеты).

Горисполком поддерживает и поощряет развитие садоводства и огородничества. Образовано два общества садоводов-мичуринцев, которым выделено 350 га земельных угодий в окрестностях города. В них около пяти тысяч человек. Кроме овощей, выращивают малину, клубнику, крыжовник, смородину, черноплодную рябину. Правления обществ располагают денежными средствами, некоторой техникой, помогают садоводам семенами, саженцами плодовых деревьев и ягод, организовали подачу воды почти на все участки.

Некоторые жители города, особенно пенсионеры, занимаются пчеловодством. На начало года 236 пчеловодов-любителей содержат около 2 500 пчелосемей. Безусловно, садоводство и пчеловодство пополняют стол горожан свежими овощами, ягодами, медом.

Главное — понимание руководителей, населения. А оно есть.

С. ВЕНЗЕЛЕВ,
председатель исполкома городского Совета народных депутатов.

г. Междуреченск.

ОБЗОР ПЕЧАТИ

С МАЛОЙ ОТДАЧЕЙ

Районную газету хочется сравнить с визитной карточкой. Ведь ее страницы даже человеку, никогда не бывавшему в Тисуле, могут многое рассказать о жителях сел и поселков, о том, над чем они работают, чем гордятся, что их радует, интересует, заботит и огорчает. Без таких материалов не выходит ни один номер районной газеты «Новая жизнь». Редакция организует встречи за круглым столом, ведут на них заинтересованный разговор полеводы, строители, работники торговли и службы быта. Но почему-то обходит газета главное направление в жизни района — общественное животноводство.

Тисульский район критиковали на XVII областной партийной конференции за высокую яловость маточного поголовья, за низкий уровень племенной работы, большой падеж животных.

Одну за другой просматриваю страницы «Новой жизни» за первый квартал этого года. И самое обилное, что рубрика «Животноводство — ударный фронт» целыми неделями и месяцами не появляется в газете. Скажем, в феврале материалы, отображающие жизнь коллективов ферм, бригад, их напряженную работу в зимний период, совсем отсутствовали. Попробуйте найти в газете письмо доярки или скотника, заведующего фермой или зоотехника, статью партгруппорга или секретаря партийной организации совхоза, колхоза о трудовом соперничестве.

Недоумение вызывает отношение газеты к молодой смене. В колхозах и совхозах трудятся 745 комсомольцев. Число их с каждым годом уменьшается. В районе работает только одна комсомольско-молодежная бригада — в колхозе «Победа». Этот факт стал достоянием читателей из доклада секретаря райкома ВЛКСМ на пленуме, отчет с которого опубликован 24 февраля. Молодежи есть что сказать в печати о первых шагах в сельскохозяйственном производстве, о своих наставниках.

Односторонность позиции «Новой жизни» особенно очевидна в свете решений июльского (1978 года) Пленума ЦК КПСС. В докладе товарища Л. И. Брежнева на Пленуме отмечалось, что по-прежнему остается низкой продуктивность скота. В частности, нашу область критиковали за низкие удои молока. Это целиком и полностью относится и к тисульским животноводам. Район недовыполнил план 1978 года по продаже молока на 1 000 тонн. Скот сдавался низких весовых кондиций. Из-за бесхозяйственности пало 3 300 голов крупного рогатого скота.

Надо ли говорить, что в этих условиях важно находить, показывать и внедрять в животноводство лучшие приемы и передовые методы труда? Но как это делает тисульская газета? Бессистемно, неумело и потому с малой отдачей. В январе на собрании районного партийно-хозяйственного актива были названы совхоз «Тамбарский» и колхоз «Колос», которые выполнили трехлетний план реализации молока и мяса. Газета не раскрыла поучительный для других опыт передовых хозяйств.

Разве не интересно знать, как, например, бригада совхоза «Тамбарский», руководимая Федором Григорьевичем Серенко, получила от каждой коровы 2 727 килограммов молока — на 395 кг больше плана? Как скотник совхоза «Тисульский» Сергей Иванович Романов добился среднесуточного привеса крупного рогатого скота старше года по 770 граммов? К сожалению, и в этом случае конкретное описание, проникновение в суть опыта подменяются цифрами и бодрыми фразами.

Подобные недомолвки обычны и в освещении организаторской роли коммунистов, занятых в животноводстве. Нельзя мириться с тем, что «Новая жизнь» не рассказывает об актуальных сторонах жизни первичных парторганизаций, о работе парткомов по воспитанию и расстановке кадров, о контроле за исполнением принятых решений.

Газета «Новая жизнь» поместила социалистические обязательства на 1979 год совхозов «Тамбарский» и «Победа», колхозов им. Ленина, им. XXII партсъезда и района в целом. Коллектив совхоза «Тамбарский» обещает получить от каждой фуражной коровы по 2 600 кг молока, довести поголовье крупного рогатого скота до 4 100 голов, или на 300 голов больше 1978 года. Без высокого мастерства этих обязательств не выполнишь. Прошел квартал. Тщетно искать в газете статьи и корреспонденции о том, как слово подкрепляется делом.

Газета регулярно помещает сводки по удоям молока. В принципе они не вызывают возражений. Но плохо то, что сводки не сопровождаются толковым комментарием, об'ективной оценкой успехов и недостатков хозяйств.

Нет, не чувствуется пока на страницах районной газеты вдумчивого, активного отношения, озабоченности за состояние дел важнейшей отрасли сельского хозяйства. И не случайно на ее страницах вовсе отсутствуют какие-либо ответы на выступления: принципиальных, постановочных статей в газете нет, стало быть, и отвечать-то не на что.

Ф. ДЕМИН.

Тисульский район.

ПЛЕНУМ ОБКОМА ДОСААФ

Пленум обкома ДОСААФ рассмотрел вопрос о состоянии и мерах улучшения работы с кадрами и активом в организациях ДОСААФ области, с которым выступил председатель президиума обкома А. А. Толстых.

По итогам областного социалистического соревнования за 1978 год на пленуме вручены переходящие Красные знамена обкома ДОСААФ Новокузнецкому, Юргинскому горкомам, Беловскому райкому и Юргинской автошколе, занявшим первые места.

Вымпелы получили Киселевский, Мариинский горкомы, Ящкинский райком и Беловская автошкола, занявшие вторые места.

М. РЫЖКОВ.

г. Кемерово.

«КУЗБАССУ» ОТВЕЧАЮТ

«СУДЬБА РАЙОННОЙ БИБЛИОТЕКИ»

Тисульский райком КПСС сообщает, что статья «Судьба районной библиотеки», опубликованная 22 марта 1979 года, обсуждена на заседании бюро райкома КПСС. Критика признана правильной. Принято совместное решение бюро райкома и исполкома райсовета о начале строительства новой библиотеки инициативным способом с помощью населения районного центра. Осенью этого года намечено заложить фундамент.

В настоящее время готовится проектно-сметная документация, изыскиваются средства и стройматериалы. Заканчивается капитальный ремонт старого здания библиотеки без остановки ее работы, приняты меры для реконструкции и обновления отопительной системы.

За безынициативность и волокиту, проявленные в организации ремонта старой и строительстве новой библиотеки, бюро райкома КПСС вынесло партийные взыскания заместителю председателя исполкома И. С. Чигряю и заведующему отделом культуры В. А. Акишину.

А. ИЛЕНКО,
первый секретарь райкома партии.

Тисульский район.

ЗАМЕТКИ СПЕЦИАЛИСТА

РЕЗЕРВЫ КАРТОФЕЛЬНОГО ПОЛЯ

Кемеровский трест овощеводческо-молочных совхозов наряду с производством и поставкой городам овощей и молока обеспечивает их и картофелем.

Производством картофеля в наших 15 совхозах занимаются специализированные отделения, бригады и звенья. За последние годы специалистам треста и совхозов удалось найти более эффективные пути повышения урожаев «второго хлеба», решить задачу комплексной механизации посадки, выращивания и уборки картофеля.

Сейчас каждому ясно, что в наших климатических условиях на тяжелых суглинистых почвах лучшим способом является посадка в гребни. В 1975 году, когда этот способ был рекомендован впервые, у него нашлось немало противников. Многие специалисты считали, что способ этот приведет к дополнительному иссушению почвы, а стало быть, и к снижению урожая.

Мне еще в 1954 году довелось отстаивать в газете «Кузбасс» противоположную точку зрения. Тогда мы в совхозе «Орлово-Розовский» получили из гребня отличный урожай клубней. Было установлено, что при посадке в гребень создаются благоприятные условия для роста, развития и клубнеобразования. Итоги последних лет подтвердили правильность этой агротехники. Даже в условиях засухи, когда зерновые и кормовые культуры на соседних полях частично или полностью погибли, картофель в совхозах треста дал в среднем по 95 центнеров с гектара.

Но, к сожалению, еще и сегодня приходится отстаивать право гребневого способа посадки и всего последующего комплекса агромероприятий, связанных с этой технологией. Противники гребневого способа пытаются доказать, что именно он явился в прошлом году причиной низкого урожая.

Но непредвзятый анализ доказывает обратное. В прошлом году картофелеводы области благодаря проведению целого комплекса мер сумели получить почти повсеместно дружные всходы. Плантации, за небольшим исключением, были чистыми от сорняков. Однако в начале вегетации небольшие, но частые дожди и недостаток тепла создали условия для сильного роста ботвы, способствовали развитию грибковых болезней. Сильное уплотнение почв задерживало клубнеобразование, а буйно разросшаяся ботва мешала повторному рыхлению и окучиванию.

И вот тут-то сыграла решающую роль смекалка механизаторов. Известный картофелевод из совхоза «Луч» М. И. Доровых провел четыре междурядные обработки, причем последнее глубокое окучивание сделал в начале августа. Результат — урожайность в 186 центнеров на всех ста гектарах.

Я считаю целесообразным еще раз обратить внимание специалистов на некоторые вопросы агротехники.

После прибивки влаги поле перепахивается плугом с предплужником, но без отвала на глубину пахотного горизонта. Вслед за вспашкой и боронованием следует нарезать гребни. Нарезку можно проводить тракторами МТЗ всех модификаций с культиватором КОН-2,8, оборудованным пятью окучниками. Если после прохода культиватора почва в гребнях плохо разделывается, следует за окучниками поставить борону БРУ-07.

Нарезка гребней проводится без маркеров. При втором проходе колесо трактора направляется между последним и предпоследним гребнями. Пусть не смущает специалистов и механизаторов то обстоятельство, что два окучника работают как бы вхолостую, идут по старому следу, и прибавка от каждого последующего прохода культиватора равна всего трем гребням. При такой схеме исключаются стыковые междурядья, что очень важно при посадке, уходе за посевами и уборке урожая.

Многие агрономы и механизаторы, стремясь увеличить производительность, навешивают на трактор культиваторы КРН-4,4 с семью окучниками, но при семи окучниках прибавка от каждого последующего прохода получается всего на один гребень больше, чем при пяти окучниках. Нагрузка же значительно увеличивается, причем три окучника в этом случае идут по нарезанным бороздам.

Очень важно нарезать гребни за пять—семь дней до посадки картофеля. За это время прорастут сорняки, и они будут уничтожены сошником сажалки и дисковыми гребнеобразователями.

Несколько слов о качестве семян. Ценность их не в крупности, а в жизнеспособности глазков. Доказано, что только 30 процентов глазков прорастают и участвуют в формировании урожая.

Исследования многих институтов доказывают преимущество мелких и средних клубней для формирования высоких урожаев. Выгода здесь налицо: резко уменьшается норма расхода семян на гектар. При среднем весе клубней 50 граммов, густоте посадки 50 тысяч клубней на гектар расход семян составит всего 25 центнеров. А за последние три года совхозы треста расходовали по 36 центнеров. В 1978 году совхоз «Береговой» высадил по 47 центнеров, вес клубней достигал в среднем 160 граммов.

Для снижения грибковых заболеваний семена необходимо обработать суспензией ТМТД. Лучше всего, как показал опыт совхозов «Елыкаевский» и «Мазуровский», эту операцию производить во время посадки, оборудовав картофелесажалку емкостью, насосом и распылителями.

Все плантации картофеля в течение вегетации должны не менее двух раз быть обработаны против фитофторы.

И. РОМАНОВ.
директор треста овощеводческо-молочных совхозов.

г. Кемерово.

О ведомственной Золушке,

ИЛИ О ТОМ, КАК СТАЛ ЛИШНИМ ПИРОЖКОВЫЙ АВТОМАТ

Услугами общепита в нашей области пользуется сейчас более половины населения. Можно ли ежедневно готовить обед на полтора миллиона человек без помощи специализированных механизмов, приспособлений, электричества? Даже обладай все работники кухни терпением и трудолюбием сказочной Золушки, они бы наверняка не справились с этой задачей. Вот почему Министерство торговли СССР выдвигает перед работниками общепита программу перехода к комплексному и гарантированному снабжению всех предприятий полуфабрикатами высокой степени готовности.

Первым решительным шагом на пути к индустриальной технологии в нашем общепите было появление в Заводском тресте столовых Новокузнецка комбината питания со своей фабрикой - заготовочной, созданной по проекту ВНИИторгмаша.

Фабрика успешно наращивала производственные мощности, улучшала организацию труда и технологию производства полуфабрикатов, кондитерских и кулинарных изделий. Управление общепита планировало, как только фабрика достигнет проектной мощности, перевести на комплексное снабжение полуфабрикатами все предприятия Заводского треста столовых и даже «посторонние», но вблизи расположенные столовые и магазины кулинарии.

Но, увы, этим планам не суждено было осуществиться — помешала ведомственная реорганизация.

Дело в том, что комбинат питания вместе с фабрикой-заготовочной были выстроены в свое время на средства Западно - Сибирского металлургического завода. И вот теперь руководство Запсиба решило дело питания своих трудящихся взять в свои руки. Добились, чтобы комбинат питания вместе с фабрикой - заготовочной передали в подчинение Союзчерметурсу. Таким образом, появилось еще одно ведомство в общественном питании нашей области — тридцатое по счету.

Что же случилось после реорганизации с фабрикой-заготовочной? Производство ее стало резко сокращаться. Мощности простаивают. Из 58 единиц технологического оборудования 13 единиц совершенно не используются. Даже такие ходовые механизмы, как мясорубки, котлетоформовочные и пирожковые автоматы, тестомесильные и тестораскаточные машины, бездействуют. Остальные эксплуатируются вполсилы. Коэффициент использования картофелечисток, например, 0,28, универсальных приводов — 0,1, взбивальных машин — 0,23. Почему? Нет рынка сбыта. Свои, то есть ведомственные, столовые фабрика обеспечивает и без того полностью.

Нет нужды повышать производительность труда. И потому на современной, оснащенной всеми необходимыми механизмами фабрике преобладает ручной труд.

Ведомственные золушки вручную разделывают мясные туши и нарезают порционные и мелкокусковые полуфабрикаты, чистят рыбу и овощи. Только дочистной картофеля заняты более половины работниц кулинарно-овощного цеха.

Узковедомственный взгляд на вещи ведет к близорукости и бесхозяйственности. Один только пример. Правила эксплуатации требуют, чтобы в картофелечистку закладывали мытый и отсортированный картофель. Но этого требования не выполняют. Производительность механизма работниц кухни меньше всего волнует. И потому закладывают навалом грязные и нестандартные клубни. Механизм действует до тех пор, пока крупные клубни не срежутся до размеров самых мелких. Можно себе представить, сколько доброкачественного продукта идет при этом в отходы, не говоря о том, что губят оборудование, оно забивается грязью, изнашивается.

При очистке одной тонны картофеля можно получить 30 кг крахмала. Даже используя мощности только на одну треть, фабрика перерабатывает сейчас 1571 тонну картофеля. Установка крахмалоотстойников позволила бы из отходов картофеля получить 47 тонн крахмала и, значит, увеличить прибыли на 22,6 тысячи рублей. Вместо этого крахмал уходит в канализацию, а в магазинах картофельного крахмала не купишь.

Одним словом, с тех пор, как фабрика - заготовочная перешла в ведомство Союзчерметурса, здесь значительно снизилась производительность труда, возросли расходы по зарплате. Только в 1978 году средняя зарплата возросла на 0,6 процента, а производительность труда снизилась на 11,1 процента.

Последствия реорганизации сказываются и на качестве продукции. Так, мощность мясного цеха проектом увязана с емкостями камер для дефростации (то есть оттаивания) мяса. Но когда фабрика-заготовочная входила в состав Заводского треста столовых, у нее не было нужды в холодильниках — трест располагает холодильным хозяйством. Теперь же ей приходится две камеры для дефростации емкостью по пять тонн использовать как холодильники для хранения. А технология оттаивания мяса нарушается: бывает, его просто-напросто погружают в ванны с горячей водой.

По этой причине фабрика вынуждена производить крупнокусковые полуфабрикаты, потому что качество мелкокусковых очень низкое. Значит, снижается и валовой доход (на 190 тыс. рублей в год), и качество продукции. Растут издержки производства. Но, кажется, руководство Западно-Сибирского металлургического завода этот факт ничуть не тревожит: завод богатый, с лихвой покроет расходы.

Итак, система управления общественным питанием в Кузбассе неоправданно децентрализована, что усложняет планирование, ведет к дублированию в решении многих вопросов, к хозяйственным потерям, тормозит внедрение передовых методов организации труда.

Сложившиеся формы и методы управления общепитом обеспечивают количественное, но никак не качественное развитие отрасли. Более того, сейчас они противоречат возрастающим масштабам производства и передовой технологии приготовления пищи и уже не обеспечивают наиболее эффективное решение задач. Все, о чем здесь речь, — типичный пример неурядицы, рожденной разобщенностью в управлении. Не парадоксально ли, что столовые Заводского треста, расположенные рядом с фабрикой-заготовочной (и даже школьные столовые!), вынуждены сами разделывать туши мяса, чистить овощи, приготавливать тесто, а специализированное именно на этих видах работ предприятие действует лишь на одну треть своих возможностей, транспортирует продукцию за несколько километров — зато своим, ведомственным предприятиям?

Сейчас, когда партия и правительство требуют преодолевать ведомственные и местнические тенденции, когда первостепенное значение имеют научные основы управления, вряд ли целесообразно появление в области еще одного ведомства, представленного единственным комбинатом питания.

К. ШАДРИНА,
начальник планово-экономического отдела управления общественного питания Кемеровского облисполкома.
М. ОНЫШЕВА,
государственный инспектор по торговле и качеству товаров Кемеровского управления государственной торговой инспекции.
Л. КОЧУРОВА,
преподаватель кафедры экономики торговли ЗИСТа.

г. Новокузнецк.

СОБЫТИЯ ЗА РУБЕЖОМ

КОРРЕСПОНДЕНТЫ ТАСС И АПН ПЕРЕДАЮТ

ВЕЛИКОДЕРЖАВНЫЕ ЗАМЫСЛЫ ПЕКИНА

ПНОМПЕНЬ, 11. (ТАСС). Министр иностранных дел Кампучии Хун Сен решительно осудил вмешательство Пекина во внутренние дела Вьетнама, Кампучии и Лаоса, высокомерное поведение китайской делегации на переговорах в Ханое.

Предложения Пекина на этих переговорах, сказал он в интервью японским журналистам, являются свидетельством великодержавных экспансионистских и гегемонистских замыслов китайского руководства в отношении стран Индокитая и Юго-Восточной Азии. Китайские предложения направлены на то, чтобы обречь на провал ханойские переговоры.

Подняв на переговорах вопрос о Кампучии, китайские правители тем самым грубо вмешиваются во внутренние дела нашей страны, пытаются посягнуть на суверенитет Кампучии. Присутствие вьетнамских войск в Кампучии — дело наших двух стран и совершенно не касается Китая, заявил Хун Сен.

Министр сказал, что Вьетнам, Кампучия и Лаос — независимые государства, которые не допустят вмешательства в свои внутренние дела.

ПРОИСКИ ИМПЕРИАЛИЗМА

ПАРИЖ, 11. (ТАСС). Лидер иранской революции аятолла Хомейни обвинил Соединенные Штаты во вмешательстве во внутренние дела Ирана. Единственная серьезная опасность для нашей страны и завоеваний нашей революции, заявил он в интервью корреспонденту французской газеты «Монд», исходит от американского империализма. Хомейни решительно опроверг измышления о том, что левые силы причастны к совершенным в последнее время политическим убийствам в Иране. Эти убийства, сказал Хомейни, совершены правыми элементами.

ТЕГЕРАН, 11. (ТАСС). Министр иностранных дел Ирана И. Язди в интервью газете «Кейхан» объявил о том, что правительство рассматривает вопрос о вступлении Ирана в движение неприсоединения и участии иранской делегации в конференции глав государств и правительств неприсоединившихся стран в Гаване.

РЕШЕНИЕ АМЕРИКАНСКОГО СЕНАТА

ВАШИНГТОН, 11. (ТАСС). США вновь продемонстрировали антиарабскую направленность своей ближневосточной политики. Американский сенат высказался против участия Соединенных Штатов в финансировании деятельности Комитета ООН по осуществлению неотъемлемых прав палестинского народа. Ранее с подобной акцией, принятой под нажимом израильского лобби, выступила и палата представителей.

Выступление конгресса США против финансовой помощи специализированным организациям ООН, оказывающим посильную поддержку арабскому народу Палестины, совпало с обсуждением в Капитолии правительственного запроса о выделении колоссальной суммы в 4,8 млрд. долларов на «дополнительную помощь» Израилю и Египту.

ФОТОИНФОРМАЦИЯ

◆ **РОДЕЗИЯ. Расистский режим Смита усиливает террор против коренного населения страны. В Солсбери расисты ввели комендантский час. Каждый африканец, который будет задержан на улицах города без соответствующих документов после 7 часов вечера и до 5 часов утра, подлежит расстрелу.**

НА СНИМКЕ: проверка документов.

Фото Камера пресс—ТАСС.

◆ **Авиационная промышленность Чехословакии специализируется на выпуске машин «малой авиации», которые экспортируются более чем в 50 стран. Основными заказчиками являются страны — члены СЭВ.**

НА СНИМКЕ: в цехе завода ЛЕТ.

Фото ЧТК—ТАСС.

Раздувая миф о «советской угрозе», Пентагон настоял на приобретении странами НАТО дорогостоящей системы раннего предупреждения и контроля АВАКС. Система состоит из 18 самолетов типа «Боинг-707», оборудованных новейшей разведывательной электронной техникой. Она обойдется налогоплательщикам примерно в 4 миллиарда долларов.

Рис. из газеты «Унзере цайт».

Фотохроника ТАСС.

РЕПРЕССИИ

НЬЮ-ЙОРК, 11. (ТАСС). «Нью-Йорк таймс» публикует полученные из Китая материалы, рассказывающие о бесчеловечных условиях, в которых содержались и содержатся в китайской тюрьме Цзиньчэн политические противники пекинского режима.

Ввиду произвола и безнаказанности тюремного персонала заключенные всех категорий редко получают тот скудный рацион, который им положен. Не только лишение пищи, но и она сама служит методом наказания.

Один из самых простых и легких из них состоит в том, чтобы сначала морить заключенного голодом, а потом дать ему полную миску лапши, обильно сдобренной жиром, в качестве «компенсации». В девяти случаях из десяти заключенные начинают после этого чувствовать резкие боли.

Подавляющее большинство заключенных содержатся в одиночных камерах. Им разрешают спать только на одном боку, лицом к двери.

В тюрьме есть и «общие камеры», маленькие и холодные, с низким потолком, в каждой из которых находятся по 14 политзаключенных. Их никогда не выпускают из камеры. Там они едят и спят. Кругом жуткая грязь. Люди спят на голом полу. Не удивительно, что в подобной обстановке узники заболевают и умирают. Скорую смерть вызывают жестокие пытки, в том числе каленым железом, содержанием многие часы в подвешенном состоянии.

Помимо этого, узники подвергаются и особо изощренным пыткам. Несколько дней и ночей, например, на них направлен свет настолько ярких ламп, что они начинают сходить с ума.

Другой вид наказания заключается в запрещении любых физических упражнений, включая даже простое движение в камере, размер которой, как правило, 1 на 3 метра. Такие запреты длятся от нескольких дней до шести месяцев, после чего узники теряют способность ходить.

Чтобы сломить волю людей, в тюрьме Цзиньчэн применяются современные орудия пыток. При допросах используется какой-то таинственный инструмент, который вызывает невыносимую головную боль.

Самый распространенный вид наказания в тюрьме Цзиньчэн — просто избиение кулаками и ногами до тех пор, пока заключенный, весь в крови, не потеряет сознание.

Среди бывших узников тюрьмы Цзиньчэн «Нью-Йорк таймс» называет бывшего мэра Пекина Пэн Чжэня, одного из религиозных деятелей Тибета, а в числе нынешних — «банду четырех», включая вдову Мао Цзэдуна Цзян Цин.

«Нью-Йорк таймс» цитирует китайский подпольный журнал «Таньсо», номер которого оказался в распоряжении газеты: «Некоторые люди говорят, что все это дело прошлого. После разгрома «банды четырех» государство заверило, что оно примет законы и будет действовать в соответствии с ними. Однако эти надежды не могут осуществиться, потому что некоторые люди заражены феодальным деспотизмом и держат закон в своих собственных руках. У них нет ни малейшего чувства гуманности».

ТВ 13, ВОСКРЕСЕНЬЕ

I ПРОГРАММА. Москва («Орбита»). 10.00 «Время». 10.40 «На зарядку становись!». 11.05 «Зеленый марш». Фильм-концерт. 11.30 «Будильник». 12.00 «Служу Советскому Союзу!». 13.00 В гостях у сказки. «Польские сказания». Мультфильм. 14.00 «Музыкальный киоск». 14.30 «Сельский час». 15.30 Программа документальных телефильмов из цикла, посвященного советским женщинам. 16.00 Чемпионат Европы по боксу. Финал. 18.20 «Клуб кинопутешествий». 19.20 Программа мультфильмов. 20.00 «Международная панорама». 20.45 Э. Бан, Д. Немети. «Игра». Премьера многосерийного телеспектакля (Венгрия). Часть 2 и 3-я. 22.30 «Время». 23.00—02.15 Заключительный концерт фестиваля искусств «Московские звезды». Трансляция из Кремлевского Дворца съездов.

Р 13, ВОСКРЕСЕНЬЕ

7.00 — Музыка. 7.58, 8.15— Прогноз погоды. 8.17 — Программа передач. 8.19 — Обзор газеты «Кузбасс». 8.28 — Прогноз погоды. 8.30 — Радиожурнал для кемеровчан «У нас в городе» (по горсети). 9.00 — Объявления (по горсети).

Театр ДРАМЫ
Сегодня и завтра БАНК-БАН. Начало в 19 час. 30 мин.

Театр ОПЕРЕТТЫ
ПОСЛЕДНИЙ ЧАРДАШ. Начало в 19 час. 30 мин. **13 мая** днем — ПОСЛЕДНИЙ ЧАРДАШ, вечером — ДОННА ЛЮЦИЯ.

ФИЛАРМОНИЯ
Большой концертный зал
МОСКОВСКИЙ КАМЕРНЫЙ МУЗЫКАЛЬНЫЙ ТЕАТР. Начало в 20 час.

ЦИРК
ПОСЛЕДНИЕ ДНИ ГАСТРОЛЕЙ ПРОГРАММЫ «ВЕСЕННИЙ КАЛЕЙДОСКОП» ПРИ УЧАСТИИ ПОПУЛЯРНЫХ КЛОУНОВ СЕМЕНА МАРГУЛЯНА И СЕРГЕЯ ЯКОВЛЕВА. Начало представлений в 15 час. 30 мин. и 19 час. 30 мин.

«ЮБИЛЕЙНЫЙ». МЯТЕЖНАЯ БАРРИКАДА (10). Цветной фильм ЛЕГЕНДА О ДИНОЗАВРЕ (11-50, 14-10, 16, 18, 19-50, 21-40).

«КОСМОС». Новый цветной японский художественный фильм ЛЕГЕНДА О ДИНОЗАВРЕ (9, 9-45, 10-45, 11-30, 12-30, 13-15, 14-15, 15, 16, 16-45, 17-45, 18-30, 19-30, 20-15, 21-15, 22).

«ПИОНЕР». НУ, ПОГОДИ! (10, 11, 12-10, 13-20, 14-40, 16). ПРИНЦИП ДОМИНО (17-20, 19-10, 21).

«АНТОШКА». КТО ПОЛУЧИТ АНАНАС? (10, 11-20, 12-40, 14, 15-20, 16-40, 18).

«ОКТЯБРЬ». СКАЗАНИЕ О РУСТАМЕ. две серии (12, 20). ПЯТНАДЦАТИЛЕТНИЙ КАПИТАН (15). ВСТРЕЧА В КОНЦЕ ЗИМЫ (17).

«ПРОГРЕСС». ЖЕНЩИНА, КОТОРАЯ ПОЕТ (11-30, 16, 17-50, 19-30, 21-30).

«ЛУЧ». КАПИТАН КОРДА (13). КОЛДУНЬЯ (15, 19, 20-50). ЖЕНЩИНА, КОТОРАЯ ПОЕТ (17).

«КОМСОМОЛЕЦ». ПОВАР И ПЕВИЦА (15, 17, 19, 21).

ДК СТРОИТЕЛЕЙ: СИНЬОР РОБИНЗОН (17, 19, 20-40).

ДК ПРОИЗВОДСТВЕННОГО ОБ'ЕДИНЕНИЯ «АЗОТ». СЛЕДОВАТЕЛЬ ПО ПРОЗВИЩУ «ШЕРИФ» ((18, 20).

ДК ШАХТЕРОВ. АР-ХИ-МЕ-ДЫ (12-20, 14). КОЛДУНЬЯ (16, 20-30). НА НОВОМ МЕСТЕ (18-30).

ДК имени 50-летия ОКТЯБРЯ. ПРИНЦИП ДОМИНО (11, 13, 15, 17, 19, 21).

ДК КОКСОХИМЗАВОДА. ТРОЕ НА СНЕГУ (17, 19, 21). ГОЛУБОЙ ПОРТРЕТ (15).

КЛУБ ГРЭС. ЧТО С ТОБОЙ ПРОИСХОДИТ? (13). ЖЕСТОКОЕ ЛИЦО НЬЮ-ЙОРКА (15, 17, 19 — детям смотреть не рекомендуется).

КЕМЕРОВСКИЙ КОКСОХИМИЧЕСКИЙ ЗАВОД МЕНЯЕТ

новый автомобиль «УРАЛ-375» на новые автобусы ПАЗ-672, ЛАЗ или «ИКАРУС».

Обращаться с 8 до 17 час. по телефонам 2-92-5-04, 2-06-84.

ИЗДАТЕЛЬСТВУ «КУЗБАСС»

требуются наборщики машинного набора, ученики наборщика машинного набора, наборщик ручного набора, пробист, приемщицы, ученики печатников.

Обращаться: ул. Ноградская, № 3. Тел. 6-55-75.

Коллектив Кемеровского первого горпищеторга глубоко скорбит по поводу безвременной кончины художника

МАРТЫНОВА
Владимира Гаевича

и выражает искреннее соболезнование родным и близким покойного.

Коллектив инфекционной клинической больницы № 8 с прискорбием извещает о безвременной кончине ветерана войны и труда, медсестры

КОЧНЕВОЙ
Таисии Сергеевны

и выражает искреннее соболезнование родным и близким покойной.

Кемеровский государственный драматический театр имени А. В. Луначарского

20, 21, 22, 23, 24 МАЯ

ГАСТРОЛИ

народного артиста РСФСР, лауреата Государственной премии СССР, артиста Московского художественного академического театра им. А. М. Горького, популярного артиста кино и телевидения

Евгения ЕВСТИГНЕЕВА

В центральной роли Желвина в спектакле «Нина» — Евгений ЕВСТИГНЕЕВ.

Продажа билетов будет производиться по заявкам предприятий.

КЕМЕРОВСКИЙ ГОРСАД
13 МАЯ
ОТКРЫТИЕ ЛЕТНЕГО СЕЗОНА

Праздник, посвященный Международному году ребенка

«ПУСТЬ ВСЕГДА БУДЕТ СОЛНЦЕ»

В программе: концерты коллективов художественной самодеятельности, конкурсы детских рисунков на асфальте. Работают аттракционы.

Начало в 12 час.

ДОБРО ПОЖАЛОВАТЬ!

КЕМЕРОВСКИЙ ФИЛИАЛ ВСЕСОЮЗНОГО ЗАОЧНОГО ФИНАНСОВО-ЭКОНОМИЧЕСКОГО ИНСТИТУТА

ОБ'ЯВЛЯЕТ ПРИЕМ СТУДЕНТОВ
на 1979/80 учебный год на первый курс следующих факультетов:

финансово-кредитный со специальностями финансы и кредит;

учетно-статистический со специальностью бухгалтерский учет и статистика;

экономика промышленности со специальностями планирование промышленности и экономика труда;

общеэкономический со специальностями экономика и планирование материально-технического снабжения; планирование народного хозяйства.

Срок обучения 5 лет.

Прием документов с 20 апреля по 31 августа с. г. только при наличии паспорта.

К заявлению на имя ректора с указанием факультета и специальности прилагаются: документ о среднем образовании (аттестат или диплом в подлиннике); выписка из трудовой книжки, заверенная руководителем предприятия или учреждения; характеристика с последнего места работы за подписью руководителей предприятия, партийной (комсомольской) и профсоюзной организаций с указанием даты выдачи; медицинская справка (форма № 286); четыре фотокарточки размером 3×4 см (снимки без головного убора).

Вступительные экзамены проводятся с 18 мая по 10 сентября по математике (письменно); русскому языку и литературе (письменно); истории СССР (устно); географии (устно).

Документы принимаются ежедневно, кроме воскресенья, с 15 до 20, в субботу с 10 до 14 часов.

Наш адрес: 650610, г. Кемерово, ГСП-1, ул. Ермака, 7, комната № 308 (3-й этаж). Кемеровский филиал ВЗФЭИ, приемная комиссия. Телефон 6-82-58.

КЕМЕРОВСКОЕ ГОРОДСКОЕ ПРОФЕССИОНАЛЬНО-ТЕХНИЧЕСКОЕ УЧИЛИЩЕ № 61
ОБЪЯВЛЯЕТ ПРИЕМ УЧАЩИХСЯ
на 1979/80 учебный год по следующим специальностям:

электросварщики ручной сварки (юноши и девушки), слесари механосборочных работ, слесарь-монтажник по оборудованию предприятий химической и нефтяной промышленности, электромонтажники по освещению и осветительным сетям, силовым сетям и электрооборудованию.

Принимаются лица с образованием 8—10 классов в возрасте от 15 до 25 лет. Срок обучения: с образованием 8 классов 2 года; 10 классов — 10 месяцев.

Училище готовит рабочие кадры для ордена Ленина треста «Сибметаллургмонтаж», трестов «Запсибэлектромонтаж», «Коксохиммонтаж».

Окончившие училища направляются на работу в монтажные организации г. Кемерова. Работающие на монтаже химических предприятий имеют право на льготную пенсию. Учащиеся со сроком обучения 2 года обеспечиваются двухразовым питанием, обмундированием; 10 месяцев — получают стипендию в размере 76 руб. в месяц.

Учащиеся в период производственной практики получают ежемесячно 50 проц. заработной платы (до 100 рублей). Уволенные в запас из рядов Советской Армии принимаются на все специальности со сроком обучения 10 месяцев. Кроме стипендии 76 рублей в месяц, 50 проц. заработка, они получают единовременное пособие по окончании училища на базовом предприятии в сумме 200 рублей.

Училище располагает хорошей материальной базой, имеются условия для занятий спортом, художественной самодеятельностью.

Запись учащихся проводится ежедневно с 9 до 17, в субботу — с 9 до 14 часов. Для предварительной записи и прохождения медкомиссии необходимы 2 фотокарточки размером 3х4 см.

Наш адрес: г. Кемерово, ул. Черняховского, 14. Проезд всеми видами транспорта до остановки «Швейная фабрика».

КЕМЕРОВСКОЕ ПАССАЖИРСКОЕ АВТОТРАНСПОРТНОЕ ПРЕДПРИЯТИЕ № 2 СООБЩАЕТ:

В связи с пополнением парка новыми автомобилями РАФ-2203 маршрутное такси с учетом пожеланий жителей микрорайона и в целях сокращения интервала движения, несколько меняет свой маршрут. Теперь он будет таким: УНИВЕРМАГ — КОЛЬЦО Б. СТРОИТЕЛЕЙ — КАФЕ «РОСИНКА» — 10-я ПАРИКМАХЕРСКАЯ — СБЕРЕГАТЕЛЬНАЯ КАССА № 8166/0134 — УЛ. ВОСТОЧНЫЙ ПРОЕЗД, 15.

АККРЕДИТИВ — УДОБНЫЙ СПОСОБ ХРАНЕНИЯ ДЕНЕГ В ПУТИ

При поездке на курорт, в командировку или в длительное путешествие не обязательно брать с собой большую сумму денег. Гораздо удобнее воспользоваться аккредитивом.

АККРЕДИТИВ является именным документом, выдаваемым на сумму, вносимую наличными деньгами в сберегательную кассу. Вместе с ним выдается контрольный лист, который следует хранить отдельно от аккредитива.

Существует два вида аккредитива на любую сумму до 1 000 рублей и в 300 рублей. Деньги по первому из них выплачиваются сберегательной кассой в полной сумме, внесенной на аккредитив, по второму можно получить деньги полностью или по частям по 100 рублей.

Каждому желающему по его просьбе может быть выдано несколько аккредитивов любого вида, при получении денег владелец аккредитива должен предъявить паспорт или заменяющий его документ.

Кемеровское областное управление гострудсберкасс СССР.

ВНИМАНИЮ, АВТОЛЮБИТЕЛИ!

Магазины облспорткультторга «СПОРТСМЕН» в г. Новокузнецке, «АВТОТУРИСТ» в г. Кемерове (салон автозапчастей) ИМЕЮТ В ПРОДАЖЕ кузова к автомашинам «ЗАПОРОЖЕЦ-968»» стоимостью 2 850 руб.

Кузова продаются за наличный расчет и в кредит сроком на 24 месяца.

Адрес магазинов: «Спортсмен» — г. Новокузнецк, ул. Кирова, 50, тел. 7-42-82; «Автотурист» (салон автозапчастей) — г. Кемерово, ул. Проездная, 2а, тел. 4-30-81, проезд автобусами № 54, 55, трамваями № 3, 4 до остановки «Рудник».

КЕМЕРОВОТОРГРЕКЛАМА.

ПРАЗДНИК СОВЕТСКОЙ МУЗЫКИ · 1979 · В КУЗБАССЕ

НАШИ ИНТЕРВЬЮ

ТЕАТР И ЗРИТЕЛИ — СОТОВАРИЩИ, СОЮЗНИКИ

В эти дни в Кемеровской филармонии идут спектакли Московского камерного музыкального театра. На открытие его гастролей из Москвы прилетал художественный руководитель коллектива народный артист СССР, лауреат Государственных премий профессор Б. А. ПОКРОВСКИЙ. Корреспондент газеты беседует с видным театральным деятелем нашей страны.

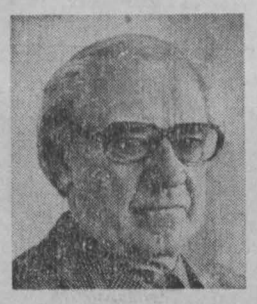

— Борис Александрович, трудящиеся нашего города проявляют большой интерес и к спектаклям Камерного театра и к вашей творческой деятельности художественного руководителя как этого молодого экспериментального коллектива, так и такого прославленного, как Большой театр СССР. Разрешите задать несколько вопросов, интересующих читателей газеты.

В чем видите привлекательность профессии режиссера? Как начиналась ваша творческая биография?

— Сейчас мне кажется, что я всегда хотел быть режиссером, с самого раннего детства, когда и понятия не имел о существовании такой профессии. Привлекает в нашей профессии возможность художественно организовать на сцене воедино различные виды искусства — драму, музыку, изобразительное искусство, пение, танец и с их помощью выразить какие-то важные в данный момент для общества идеи, мысли.

Но соединение это должно быть не механическим, а таким, чтобы каждый из этих самостоятельных видов искусства, взаимопроникал, помогал выявлению друг друга. Особенно богатые возможности в этом плане имеет оперный режиссер.

В 1937 году я окончил Московский государственный институт театрального искусства и был направлен на работу в Горьковский театр оперы и балета. Прошел там школу стажера, режиссера-постановщика, художественного руководителя коллектива. В 1943 году был приглашен в Большой театр СССР режиссером-постановщиком, а через некоторое время стал его художественным руководителем.

Профессия режиссера требует своеобразного дарования и прежде всего богатой фантазии, образного мышления. Режиссеру необходимо также быть наблюдательным и среди многих событий, происходящих в жизни, всегда уметь выделить главное, основное, что потом может найти воплощение в спектаклях.

Если музыкант воспринимает окружающий мир в звуках, художник видит его в красках, каких-то композиционных построениях, то режиссер должен воспринимать мир в событиях: ведь ставя спектакль, мы прежде всего разрабатываем действенные линии поведения героев.

По моему убеждению выучить на режиссера невозможно — можно только направить развитие способностей человека в нужное русло, помочь этому развитию. А все остальное будет зависеть от того, насколько человек сам сумеет развить в себе необходимые для режиссерской деятельности данные.

Знаю немало режиссеров — умных, эрудированных, но лишенных дара воображения и не умеющих находить образного выражения своим мыслям. На их спектаклях тяжко сидеть — так скучны они. Думаю, что эти люди ошиблись в выборе профессии.

— Как выбираете произведение для постановки? Долго ли работаете над спектаклем?

— Я выбираю для постановки такое произведение, которое считаю нужным зрителям сегодня, а также необходимым для полнокровного развития данного творческого коллектива и для развития искусства в целом, в данном случае оперного искусства.

Так, в свое время я «внедрял» Прокофьева в репертуар Большого театра. В результате на сцене Большого театра были поставлены оперы Сергея Прокофьева «Война и мир», «Семен Котко» и «Игрок». Идут три его балета — «Ромео и Джульетта», «Золушка», «Каменный цветок». А это уже театр Прокофьева, нашего великого национального композитора.

Считаю, что теперь в афише Большого театра должен появиться Шостакович, его опера «Катерина Измайлова». Этого требует диалектика развития искусства. Мы, художники, должны не только угадывать завтрашние зрительские интересы, но и программировать их. Задача музыкантов, деятелей театра как можно более широко и полно знакомить современников с творчеством этого крупнейшего композитора нашей эпохи.

А если говорить о сроках подготовки спектаклей, то идею постановки иного спектакля вынашиваешь годами, а вот недавно в Берлине «Князя Игоря» поставил всего за месяц, но, конечно, при активной работе всей труппы.

— Руководя таким коллективом, как Большой театр СССР, которому под силу постановка любого музыкального произведения, вы выступили инициатором создания камерного музыкального театра. Что подтолкнуло вас к такому решению?

— Это решение рождалось постепенно. Со студентами ГИТИСа мы работали над постановкой небольших спектаклей, которые нужны были как дипломные работы и которые показывались в небольших помещениях. И я заметил, с каким интересом встречали эти спектакли и сами их участники, и зрители. Заметим также, что в этих спектаклях артисты особенно правдиво раскрывают психологию человека, ибо певцу нет необходимости форсировать голос, чтобы «пробивать» звучание оркестра в 100 человек. Расстояния между ним и зрителями фактически не существует, и поэтому исполнитель предельно искренен, ибо малейшая фальшь сразу же видна.

Из истории театра известно, что опера-то и рождалась как камерный жанр — маленький оркестр, небольшое число участников и зрителей. Показывалось представление в обычной комнате — вот условия, в которых родилась опера. Это потом оперное представление приняло грандиозные формы.

Считалось почему-то, что в России камерной оперы не существовало. Но вот мы нашли партитуры старинных опер «Скупой» В. Пашкевича, «Сокол» Д. Бортнянского, привели их в порядок, поставили спектакли, и стало ясно, что еще до М. Глинки, считающегося родоначальником русской оперы, создавались музыкальные произведения в жанре оперы.

Существуют большие симфонические оркестры, но есть и камерные, есть совсем небольшие инструментальные ансамбли. Есть большая, монументальная опера с хорами, балетом, сложным оформлением. А почему не быть и малой? Спектакли большой оперы отличает масштабность, величественность, а камерной — тонкость, жизненная достоверность.

Я убежден, что современные темы хорошо решать именно в жанре камерной оперы. С камерным театром охотно сотрудничает группа композиторов, и мы уже поставили ряд спектаклей, героями которых являются наши современники. У нас идет опера А. Холминова «Двенадцатая серия» по рассказу В. Шукшина «А поутру они проснулись». Готовлюсь к постановке оперы А. Журбина «Луна и детектив». Героями этого спектакля будут сельские труженики.

Мы и Моцарта, Россини, Гайдна играем как наших современников.

— Как вы относитесь к высказываниям некоторых музыковедов о том, что опера как жанр искусства умирает?

— Умирают искажения оперного искусства, различные штампы, которыми обросло оно. Зрителей все чаще оставляют равнодушными спектакли, в которых артисты только поют, а не переживают жизнь персонажей. Есть даже выражение «слушать оперу». Считаю его неверным. Разве когда композитор пишет музыку оперы, он предполагает, что его героев будут только слушать? Он же наделяет их страстями, поступками, уверенный, что зрители будут и слушать и видеть их.

Действительно, кризис переживает западный оперный театр с его системой «звезд», когда для участия в какой-то опере собираются исполнители со всего света. Такой спектакль идет всего 5—6 раз, и билеты на него стоят бешеных денег. Но это не демократический театр, а театр, зависящий от кошелька богатых, и у него действительно нет перспектив развития.

В Большом театре спектакли идут годами, находя зрителей. «Евгения Онегина» я поставил в 1944 году, и до сих пор он идет, да и трудно представить афишу Большого театра без «Евгения Онегина». В репертуаре театра 60 спектаклей, и проблема, которую мы решаем, — как сделать так, чтобы каждый из них игрался максимально чаще.

Оперное искусство не умрет, потому что никакой другой жанр искусства не может так приподнято подать какую-то важную тему, вызвать в душе человека такие глубокие и чистые эмоции. Но опера должна освобождаться от штампов — это несомненно.

— Ваша последняя работа в Большом театре?

— Я приехал в ваш город, еще не остыв от споров, разговоров, обсуждений премьеры оперы «Революцией призванный». В основу либретто положены стихи В. Маяковского о Ленине. Музыку написал молдавский композитор Э. Лазарев. Спектакль не имеет сюжета. Это скорее ораториальное собрание отдельных кусков.

Известно, что Владимир Ильич несколько раз выступал со сцены Большого театра. Мне показалось трогательным и необходимым воскресить этапы того времени. Ни образа Ленина, ни Маяковского в спектакле нет, но звучат подлинные тексты высказываний Ленина, которые произносились именно со сцены Большого театра.

Спектакль поставлен и оформлен в характере массовых празднеств, проходивших в стране в 20-х годах. В нем много театральных эффектов, яркой зрелищности и необычного. Например, артисты поют в зале. В постановку кое-что я перенес из опыта камерного театра.

Необычность постановки вызвала много разговоров, но зрители смотрят спектакль с неослабевающим вниманием.

— Что бы вы хотели пожелать зрителям, которые приходят в эти дни на спектакли камерного театра?

— Думаю, что в первую очередь каждый зритель должен быть на спектакле творцом, его соучастником. Он должен уметь принять то, что предлагает театр. Театр без зрителей существовать не может: нет зрителей — нет и театра, театр и зрители должны быть сотоварищами, союзниками.

Беседу вела
Э. СУВОРОВА.

НА СНИМКЕ: народный артист СССР Б. А. Покровский.

Фото Ю. Сергеева.

г. Кемерово.

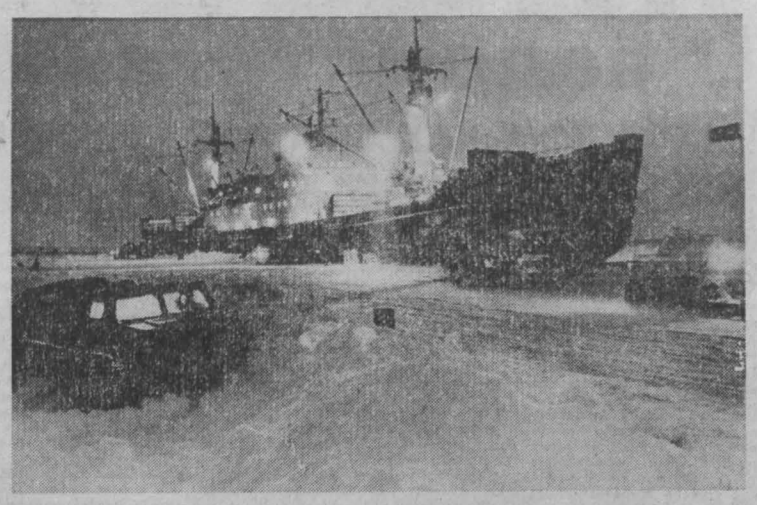

Промысловики объединения «Комигазпром» завершили разгрузку теплохода «Гижига», очередного судна, доставившего из Мурманска к полуострову Ямал технику, горючее, строительные материалы, продукты питания.

Ледовая экспедиция «Ямал-79» по завозу грузов Северным морским путем коллективу объединения «Комигазпром», осваивающему недра Ямала, успешно продолжается. С помощью атомных ледоколов «Сибирь» и «Арктика» сквозь льды Карского моря к полуострову пробиваются новые теплоходы. За апрель и май промысловикам объединения будет доставлено не менее 40 тысяч тонн различных народнохозяйственных грузов.

НА СНИМКЕ: разгрузка теплохода «Гижига».

Фотохроника ТАСС.

ИМЯ НА БОРТУ: «МЕЖДУРЕЧЕНСК»

Теплоход «Междуреченск» построен по заказу Министерства морского флота СССР на судоверфи города Гданьска в Польской Народной Республике. 5 марта 1965 года в торжественной обстановке на судне был поднят государственный флаг СССР. С тех пор «Междуреченск» — в составе флота Черноморского ордена Ленина морского пароходства.

Судно носит имя молодого сибирского города шахтеров. Его экипаж и жителей Междуреченска связывает крепкая дружба.

Трудящиеся города по инициативе молодежи развернули социалистическое соревнование за право поездки в Одессу и посещения теплохода «Междуреченск». Впервые делегация сибиряков побывала на нем одиннадцать лет назад.

Дружеские связи поддерживаются перепиской, взаимными рапортами об успехах в работе и учебе. Особенно тесные отношения установились между моряками и горняками шахт имени Ленина и «Распадская», ребятами 22-й школы, работниками краеведческого музея.

Летом 1975 года группа моряков во главе с капитаном С. С. Тарутгой по приглашению городского комитета партии и горисполкома была в гостях у междуреченцев. Делегация ознакомилась с работой шахтеров, побывала на их базах отдыха, в тайге у геологов. Капитан судна рассказал об истории теплохода, характере работы, условиях жизни моряков.

В том же году делегация междуреченцев побывала на теплоходе «Междуреченск». Моряки радушно встретили гостей, показали судно и, конечно, город-герой Одессу.

Поездки к шефам, постоянная переписка с шахтерами, школьниками, партийными и комсомольскими работниками обогащают моряков знаниями о жизни тружеников далекого сибирского города. Молодежь Междуреченска с большим интересом следит за рейсами черноморцев, успехами экипажа.

На судне создан музей, посвященный Междуреченску. Здесь можно найти фотографии городских улиц и площадей, материалы о лучших горняках, учителях, спортсменах.

Экипаж «Междуреченска» досрочно и с хорошими показателями выполнил производственную программу минувшего года, всегда досрочно справляется с рейсовыми заданиями. И сегодня экипаж радирует шефам о достигнутом, сообщает о времени прибытия в родной порт и о своей готовности встретиться снова.

С. СЕРГЕЙКО.

г. Одесса.

Валентин МАХАЛОВ.

ИЗ ВЕСЕННЕЙ ТЕТРАДИ

☆ ☆ ☆

На улицах стало
заметно шумнее
От смеха, от гомона птах.
Толкутся ручьи по
весенним аллеям,
Куда-то бегут впопыхах.
И солнцу лучами звенеть
над горою
С утра повелела весна.
И только у стелы
погибшим героям
Стоит на часах тишина.

☆ ☆ ☆

Опять грозой запахло
поутру,
Закрыли тучи солнечные
дали.
На молодом порывистом
ветру
Листвою тополя
затрепетали.
И ласточек стремительный
полет
С землею небо хмурое
сшивает,
Как будто при посадке
самолет,
Они круги сужают и
снижают.
И только сердце тянется
к грозе.
Подрагивают стекла
в окнах дома.
А где-то там,
в межзвездной полосе,
Летит гроза на колесница
грома.

☆ ☆ ☆

Сегодня такой
удивительный вечер:
Певучий, зовущий,
пьянящий такой.
Я, легкий плащишко
набросив на плечи,
Спешу на свидание
с Томью-рекой.
Спешу поглядеть, как
ворочает льдины
С веселым азартом
шальная вода.
Куда подевалась моя
нелюдимость?
Безгрешность моя
подевалась куда?
Ужели былому дано
повториться,
Ужели я бешено молод
опять?
А что если вправду
сегодня влюбиться,
Забыть про седины
И ум потерять?

◆ ЗАКОН И МЫ

БРИГАДА В КОМАНДИРОВКЕ...

Командировка — дело ответственное. Она отнимает у человека не только физические, но и духовные силы. К командированному, как правило, относятся с уважением. Окружающие видят его отношение к работе, поведение в обществе и поневоле по этим признакам судят о той организации, которую он представляет.

Этой простой истины не захотела понять бригада В. И. Солодкова, приехавшая из Новокузнецка в областной центр на завод химволокна со специальным поручением. Целый месяц бригада не справлялась с заданием (оборудование паровых котлов высокого давления). Строительно-монтажное управление треста «Союзтеплострой» вынуждено было принять срочные меры для наведения порядка. Назначили нового мастера, направили дополнительно рабочих.

В числе прибывших на помощь бригаде был В. Ф. Конищев. В общежитии треста «Кемеровохимстрой» он ждал товарищей, чтобы поговорить о работе. Узнав об этом, В. А. Левин и Г. Г. Ковалев взяли по бутылке водки, чтобы «обмыть» встречу. Поддерживая «инициативу», пришел в общежитие и сам бригадир Солодков, привел с собой троих приятелей, прихватив пять бутылок водки. Началась пьянка.

Прибывший из Новокузнецка пил много, хотя участия в складчине не принял. Это не понравилось пьяному Ковалеву. Ссора, затем драка, во время которой Ковалев ударил ножом Конищева.

Было около полуночи, когда в комнату вошел новый мастер В. Е. Монаков, хотел ближе познакомиться с бригадой, а увидел вакханалию: пустые бутылки, неубранные постели, на полу окурки. Пьяная бригада гудела.

Ковалев бросился с ножом на мастера:

— На дармовщину пить?..

Чтобы усмирить распоясавшегося, вызвали милицию. О случившемся доложили в строительное управление, но там не придали этому серьезного значения...

Ковалева арестовали, затем судили. Три года и шесть месяцев лишения свободы — такую меру наказания определил Куйбышевский районный народный суд Новокузнецка.

Но возникает вопрос: как могло случиться такое чрезвычайное происшествие?

Никто не сомневается, что виною всему была пьянка. Бригадир Солодков на суде сказал: «Я разливал водку, как старший по должности. Кто был пьян, того старался обойти. Хотелось, чтобы все товарищи были на одном уровне опьянения».

С кем же пил бригадир? О Ковалеве он сам говорил на суде: «На работу приходил когда вздумается, а зарплату требовал наравне со всеми». Из судебного дела о Ковалеве: «Развелся с женой, в прошлом судим за хулиганство, водку начал пробовать с 8 лет, последнее время пил запоем, будучи пьяным, становился злобным, раздражительным, агрессивным». А вот о нем же характеристика начальника участка № 1 Новокузнецкого СМУ В. Т. Хохлова: «Добросовестный работник, не имевший прогулов и выполнявший нормы выработки на 110—120 процентов».

Народный суд направил в адрес СМУ треста «Союзтеплострой» частное определение, в котором предложил на рабочих собраниях обсудить приговор по делу Ковалева и поведение бригады.

П. ПАЮСОВ,
старший консультант
отдела юстиции
облисполкома.

гг. Кемерово—Новокузнецк.

ОЛИМПИАДА-80 ● ЛЕГКАЯ АТЛЕТИКА ● МОТОКРОСС ● ФУТБОЛ

● Работники Джетыбайского месторождения на полуострове Мангышлак выполняют ответственный заказ по добыче и отправке розового ракушечника в Москву. Этот дешевый и красивый строительный материал идет на отделку зданий Олимпийской деревни.

НА СНИМКЕ: готовые блоки грузятся на самосвалы.

Фотохроника ТАСС.

НА ПРИЗ КОСМОНАВТА

Сегодня в Рудничном районе Кемерова стартует межобластной традиционный мотокросс на приз дважды Героя Советского Союза летчика-космонавта СССР А. А. Леонова. Свыше 200 спортсменов будут оспаривать этот приз. Накануне старта мотокросса наш корреспондент встретился со старшим инструктором Кемеровского обкома ДОСААФ, судьей республиканской категории по мотоциклетному спорту Г. И. Бутенко и попросил его рассказать о предстоящих соревнованиях.

— Традиционный мотокросс на приз нашего земляка дважды Героя Советского Союза летчика-космонавта СССР Алексея Архиповича Леонова пользуется большой популярностью у сильнейших мотогонщиков страны. В прошлом году, например, в нем приняли участие около 150 спортсменов. Нынче состав участников еще более многочислен. В соревнованиях примут участие гонщики Сибири и Дальнего Востока, а также Казахстана, Свердловской, Пермской и других областей страны.

Нашу область представляют три команды: две из Кемерова и одна из Новокузнецка.

Соревнования будут проводиться по шести классам мотоциклов. Причем в каждой команде, кроме четырех мужчин, должны быть заявлены юноша и женщина.

— Не могли бы вы рассказать о трассе кросса?

— Гонщики будут состязаться на замкнутом двухкилометровом круге. Общая же протяженность всей дистанции составит около 60 км. Трасса кросса изобилует крутыми спусками, подъемами, косогорами, различными естественными и искусственными препятствиями. Гонщикам потребуется немалое мастерство, чтобы успешно, а главное — быстро преодолеть их.

Мотокросс очень зрелищный вид спорта. Так что, думаю, болельщики, которые будут присутствовать на соревнованиях, получат от их проведения большое удовольствие.

— Что можно сказать о готовности кузбасских гонщиков к мотокроссу?

— В составы наших команд входят такие известные спортсмены, как мастера спорта Акимов, Червов, Васильев, Пантюхов, кандидат в мастера Квасов и др. Во многом благодаря их усилиям кузбассовцы в прошлом году завоевали приз А. А. Леонова.

Готовясь к нынешнему старту, команда областного спортивно-технического клуба (самая сильная наша команда) провела месячные сборы неподалеку от Алма-Аты. Во время этих сборов кемеровские гонщики приняли участие в открытом чемпионате Казахстана по мотокроссу, где заняли третье место.

Взял интервью
А. РОДИНСКИХ.

г. Кемерово

СТАРТЫ ЛЕГКОАТЛЕТОВ

Традиционный двадцатикилометровый легкоатлетический пробег, посвященный памяти воина-пограничника А. Змеева, погибшего на острове Даманском, проведен в окрестностях Анжеро-Судженска.

Трасса кросса в этом сезоне оказалась счастливой для кемеровчанина В. Дремова. Он преодолел ее за 1 час 04,14 мин. Второй результат показал В. Иванов (Кемерово) — 1 час. 04,29 мин. и третий И. Мухутдинов (Прокопьевск) — 1 час 05,25 мин.

Лучшими в командном зачете были спортсмены «Труда» из областного центра.

☆ ☆ ☆

Удачно стартовали в этом году кузбасские легкоатлеты из общества «Спартак».

Н. Левданский из Прокопьевского техникума физкультуры занял седьмое место во Всесоюзном кроссе на приз газеты «Правда», который проходил в Ереване. Николаю 18 лет, он один из самых молодых легкоатлетов области, выполнивший норматив кандидата в мастера спорта в этом году.

Кемеровчанка В. Зубанова на Всесоюзном турнире на приз героя гражданской войны Я. Логинова, который состоялся во Фрунзе, заняла третье место в беге на 100 м с барьерами (14,5 сек) и в прыжках в длину (5,65 м).

Первым коснулся финишной ленты в беге на 3 000 м с препятствиями на этих же соревнованиях беловчанин Н. Рыбалко. Его результат 9 мин. 08,2 сек.

☆ ☆ ☆

Спортсмены областного совета ДСО «Труд» открыли летний сезон в Прокопьевске первенством по легкой атлетике среди коллективов физкультуры и спортивных клубов.

Из личных достижений следует отметить результаты И. Жульковой (Белово) в толкании ядра (13 м 59 см) и метании диска (37 м 74 см).

Прыжки в высоту и длину выиграл разносторонний легкоатлет А. Фолин (СК «Алюминщик»). Он преодолел планку, установленную на высоте 2 м, и прыгнул в длину на 7 м 10 см.

С результатом 50,4 сек. Л. Евсеев (КМК) победил на дистанции 400 м.

В командном зачете уверенную победу одержал коллектив КМК. На втором месте спортивный клуб «Алюминщик» и на третьем — коллектив физкультуры Запсиба.

Б. ПРОСКУРИН.

г. Кемерово.

● ПЕРВАЯ ЛИГА

«КАРПАТЫ» НА ТРЕТЬЕМ МЕСТЕ

Футболисты львовской команды «Карпаты», выиграв в Днепропетровске у «Днепра» матч чемпионата страны — 3:2, набрали 13 очков и переместились на третье место в турнирной таблице. У занимающих первое и второе места «Шинника» и «Уралмаша» соответственно 17 и 15 очков, но эти команды провели по десять матчей, а «Карпаты» — девять.

(ТАСС).

ИЗОБРЕТЕНИЕ ВРАЧЕЙ

Недавно нового успеха в рационализации добился коллектив Кемеровского государственного медицинского института. Разработанное в институте устройство для лечения ужаливанием пчел признано изобретением.

Такое решение вынес Государственный комитет СССР по делам изобретений и открытий после проведения экспертизы предложенного устройства.

Существенной особенностью изобретения является удобство проведения процедуры пчелоужаливания, высокая эффективность воздействия на больного. Изобретение внесено в Государственный реестр изобретений СССР.

Принято решение о выдаче специалистам, разработавшим новое устройство, Ю. Ф. Хатминскому, И. М. Лещинской и другим авторского свидетельства на изобретение.

А. ЛЕГКИЙ.

г. Москва.

ПОГОДА

Гидрометбюро сообщает:

12 мая днем по области ожидается переменная облачность, местами кратковременный дождь. Ветер северо-западный 9—14 метров в секунду. Температура 5—10 местами до 15 градусов тепла.

Редактор
Н. А. БУРЫМ.

Адрес редакции и издательства: 650630, ГСП, г. Кемерово-99, ул. Ноградская, 3. Телефоны: приемной редактора 6-69-74, заместителей редактора 6-65-74, 6-70-82, ответственного секретаря 6-68-81, зам. ответственного секретаря 6-65-63, отделов редакции: партийной жизни 6-61-83 и 6-02-08, пропаганды 6-66-73, 6-44-22, Советов народных депутатов 6-64-84, тяжелой индустрии 6-69-44, 95-51-02, 6-62-37, химической и легкой промышленности 6-65-86, 6-38-49, сельского хозяйства 6-67-82 и 6-90-71, культуры 6-62-01, 6-47-44, строительного 6-67-46 и 6-02-00, писем и рабселькоров 6-90-52, 6-78-97, 6-87-68, 6-60-72, информации и спорта 6-82-61, 95-58-76, 6-62-37, еженедельника «Панорама» 6-63-02, объявлений 6-68-72, фотокорреспондентов 6-90-63, приема информации 6-88-85, общественной приемной 6-66-52, бухгалтерии 6-89-53, директора издательства 6-69-23. Собственные корреспонденты в Новокузнецке — 7-02-04, Прокопьевске — 2-17-34, Ленинске-Кузнецком — 2-03-21, Белове — 2-01-43, Междуреченске — 33-04, Юрге — 2-06-09.

ОП 05020. Типография издательства «Кузбасс». 2 Индекс 51901. Заказ № 109.