Пролетарии всех стран, соединяйтесь!

КУЗБАСС

ОРГАН КЕМЕРОВСКОГО ОБКОМА КПСС И ОБЛАСТНОГО СОВЕТА НАРОДНЫХ ДЕПУТАТОВ

Газета основана в январе 1922 года. ● № 82 (15413). ● Суббота, 8 апреля 1978 года. ● Цена 2 коп.

НА ПЕРЕДОВУЮ ТЕХНОЛОГИЮ

Вчера в Кемерове закончила работу научно-производственная конференция по теме «Пути совершенствования технологии животноводства, повышения эффективности капиталовложений и формирования социально-экономического комплекса на селе».

На трех секциях участники конференции обсудили вопросы увеличения производства кормов и молока, проектирования, строительства и архитектуры.

Проблемам организации пастбищного содержания скота посвятил свое выступление академик Н. Г. Андреев. Полезным для всех хозяйств области опытом повышения урожайности кормовых культур, организации полива полей, заготовки и приготовления кормов поделились с участниками конференции Герой Социалистического Труда, председатель колхоза им. Мичурина В. Д. Баклыков, заведующие отделами Сибирского научно-исследовательского института кормов, кандидаты сельскохозяйственных наук А. Г. Рожанский и А. А. Лях, главный зоотехник совхоза «Сосновский» Н. В. Заикин, директор совхоза «Карагайлинский» И. И. Родионов, директор совхоза «Чумайский» С. И. Абрамов и другие. Более 20 докладов было сделано на заседаниях секций по молочному производству и сельскому строительству.

На заключительном совместном заседании конференции выступили заведующий отделом механизации Сибирского института животноводства И. К. Хлебников, заместитель начальника управления проектов планировки и застройки сельских населенных пунктов Госстроя РСФСР Ю. Л. Мальцев и начальник Главстройпроекта Министерства сельского хозяйства СССР С. С. Мерзляков.

Конференция приняла рекомендации по всем обсужденным вопросам.

ВЫСТУПЛЕНИЕ ТОВАРИЩА Л. И. БРЕЖНЕВА

Дорогие товарищи!

Позвольте мне от имени Центрального Комитета КПСС, Политбюро ЦК и от себя лично приветствовать вас и в вашем лице матросов, офицеров и адмиралов славного Краснознаменного Тихоокеанского флота.

Сегодня я побывал у вас на флоте на учениях и могу с большим удовлетворением сказать: личным составом флота и его командованием проделана большая работа по освоению новой техники, совершенствованию мастерства ведения морских операций.

Убежден, что Тихоокеанский флот и его личный состав будут и впредь с честью выполнять свой священный долг — надежно охранять государственные интересы Советского Союза.

В условиях мира мы решаем грандиозные экономические и социальные проблемы, поставленные XXV съездом КПСС. В центре наших планов — неуклонный подъем уровня жизни советского народа.

Рассматривая поставленные партией планы дальнейшего развития нашей страны, вопросы хозяйственного строительства, мы, разумеется, не можем не обращать внимания и на то, как складывается международная обстановка.

Для нынешнего положения дел в мире определяющим явился поворот к разрядке международной напряженности. Огромную роль в достигнутых на этом пути впечатляющих успехах сыграли последовательное проведение нашей партией ленинского внешнеполитического курса, целеустремленные усилия СССР, братских социалистических государств, всех миролюбивых сил и народов.

Эти успехи дались нелегко, в напряженной борьбе. Борьба вокруг вопросов дальнейшей судьбы разрядки не прекращается и сейчас, приобретая подчас даже большую остроту и интенсивность.

Товарищи! При всей значимости той или иной проблемы в современных условиях нет задачи более важной, затрагивающей судьбу каждого человека на земле, чем добиться реального разоружения. Остановить гонку вооружений, обеспечить продвижение к уменьшению, а в конечном итоге устранению угрозы термоядерной катастрофы — вот основная проблема, стоящая сейчас в повестке дня нашей жизни. Именно здесь, на этом направлении решается коренной вопрос о том, как будет дальше развиваться международная обстановка, именно здесь сейчас и развертывается наиболее острая борьба.

Не секрет, что и на западе, и на востоке от наших границ есть силы, которые заинтересованы в гонке вооружений, в нагнетании атмосферы страха и враждебности. Они сеют сомнения в возможности принятия практических мер по ограничению вооружений и разоружению, препятствуют достижению соглашений в этой области.

Деятельность указанных сил негативно сказывается на позиции США, некоторых других стран, являющихся партнерами СССР в переговорах по вопросам сдерживания и прекращения гонки вооружений.

Как известно, в ноябре 1974 года здесь, на дальневосточной земле, во Владивостоке, состоялась советско-американская встреча на высшем уровне. Она привела к договоренности о заключении между СССР и США долгосрочного соглашения об ограничении стратегических наступательных вооружений. Причем всесторонне оценив ситуацию, стороны тогда же сделали вывод насчет возможности завершить выработку соглашения уже в следующем, 1975 году.

Прошло, однако, почти три с половиной года, а соглашение все еще не подписано. О причинах этого мне уже приходилось говорить. Как показывают опыт переговоров, вся практика ранее заключенных соглашений в этой области, при должном понимании огромной важности данной проблемы, при действительном желании договориться на согласованной основе равенства и одинаковой безопасности — стороны в состоянии находить решения, казалось бы, самых сложных вопросов. Да и подготавливаемые сейчас документы в значительной своей части уже согласованы и отработаны.

И если, тем не менее, окончательное завершение этой работы затягивается, то происходит это, видимо, по политическим причинам. Суть дела в том, что правительство США проявляет нерешительность, непоследовательность, оглядывается на те круги, которые с самого начала были против соглашения и которые делают все, чтобы сорвать его, развязать себе руки для бесконтрольной гонки ракетно-ядерных вооружений. В этом, как видно, причина того, что в ходе переговоров с американской стороны неоднократно предпринимались попытки подправить в свою пользу, а то и вообще поставить под сомнение то, что ранее уже было согласовано, а деловое обсуждение подменить постановкой всякого рода вопросов, за которыми скрывается лишь одно — отсутствие готовности искать практические решения. Более того, проявляется тенденция как-то увязывать продвижение на переговорах, да и вообще судьбу соглашения с другими политическими проблемами в расчете оказать давление на Советский Союз.

Подобная линия США проявилась уже вскоре после владивостокской встречи. В результате работа над соглашением оказалась тогда практически застопоренной, а по ряду аспектов даже отброшенной назад.

Потребовались большие усилия, чтобы вернуть переговоры в русло договоренности во Владивостоке. И в конечном итоге это было сделано. Были найдены принципиальные развязки некоторых остававшихся вопросов и в целом значительно сужен круг не до конца отработанных положений соглашения. Это было обеспечено во многом благодаря терпеливой и конструктивной позиции СССР.

Понятно, однако, что без встречных шагов со стороны США решить остающиеся вопросы нельзя. Но, откровенно говоря, таких шагов в последнее время мы не видим. Складывается впечатление, что кое-кто в Соединенных Штатах не прочь истолковать нашу готовность к заключению соглашения как возможность получить для США односторонние преимущества. Только так можно объяснить продолжающиеся на переговорах попытки как-то размыть, например, достигнутую договоренность об ограничениях на крылатые ракеты или ввести необоснованные ограничения на советские ракеты, оставив одновременно для США полную свободу рук в деле модернизации и создания новых типов практически всех компонентов стратегических вооружений.

Мы решительно отвергаем любые попытки навязать нам неприемлемые условия соглашения. Мы говорили и говорим — Советский Союз за скорейшее достижение договоренности, но только такой, которая находилась бы в строгом соответствии с принципом равенства и одинаковой безопасности, по-настоящему воплощала бы этот основополагающий принцип. Мы не требуем, чтобы соглашение давало нам какие-то преимущества за счет другой стороны, но и от нее ожидаем точно такого же подхода. Иного решения быть не может.

Дальнейшее промедление и всякого рода маневры вокруг переговоров способны привести лишь к тому, что может оказаться упущенной сама возможность заключения соглашения, а стало быть, и возможность последующего перехода к более далеко идущим шагам по ограничению и сокращению стратегических вооружений. По нашему глубокому убеждению, такая перспектива не может никого устраивать.

Хотелось бы поэтому надеяться, что в Вашингтоне сделают надлежащие выводы и в конце концов возьмут курс на плодотворное завершение переговоров.

Есть и целый ряд других вопросов разоружения, по которым сейчас идут переговоры и решение которых давно назрело. Наши конструктивные предложения на этот счет хорошо известны. Точно так же известен и выдвинутый нашей страной широкий комплекс конкретных мер по закреплению военной разрядки в Европе. Мы намерены настойчиво добиваться реализации всех этих мероприятий.

В последнее время на Западе и, в частности, в США делается немало заявлений в пользу разоружения. Однако народы судят не по словам, а по делам. Показателен в этом отношении вопрос о нейтронном оружии. Это новый вид оружия массового уничтожения. Рассуждения о том, что оно будто бы носит «оборонительный» характер, не соответствуют действительности. Это ядерное наступательное оружие, к тому же направленное преимущественно на уничтожение людей. Это оружие увеличивает опасность возникновения ядерной войны.

Столкнувшись с массовым движением протеста против планов создания и размещения этого оружия в Европе, США и некоторые другие страны НАТО пытаются ввести в заблуждение народы, делая вид, что вроде бы готовы вести переговоры по данному вопросу с СССР, а на самом деле стремятся сделать его предметом торга, увязывают это оружие с другими, не имеющими к нему отношения вопросами. За всем этим скрывается только одно — уйти от четкого и конкретного предложения СССР о взаимном отказе от производства нейтронного оружия. Подобное лавирование, конечно же, никак не свидетельствует о серьезности намерений в пользу разоружения. Не способствует оно продвижению к этой цели.

Некоторым руководителям Запада пора по-настоящему задуматься об ответственности перед собственными народами, перед всеми народами за судьбы мира, на деле проявить готовность предпринять действенные шаги к обузданию гонки вооружений.

Со своей стороны Советский Союз будет продолжать усилия с тем, чтобы добиваться неуклонного продвижения по пути военной разрядки, перехода к реальному разоружению. Такова наша твердая политика, и мы ее неуклонно будем проводить в жизнь.

Товарищи!

Мы никому не угрожаем. Разговоры о так называемой «советской угрозе» — это явный вымысел противников разрядки международной напряженности и не больше. Мы совершенствуем нашу оборону с единственной целью: надежно защитить завоевания Великого Октября, прочно охранять мирный труд советских людей, наших друзей и союзников. Этой благородной цели служат воины Советской Армии и Военно-Морского Флота.

Неувядаема слава советских моряков. Так будьте же и впредь верны ей! Повышайте свое воинское мастерство, боевую выучку, совершенствуйте политическую подготовку, с честью несите знамя Советских Вооруженных Сил!

Разрешите мне, товарищи, пожелать вам и жителям Владивостока — города, где свято чтут революционные, боевые и трудовые традиции старших поколений приморцев, больших успехов.

Да здравствует Советский Военно-Морской Флот, надежно охраняющий священные рубежи нашей Родины!

☆ ☆ ☆

Выступление товарища Л. И. Брежнева было выслушано с огромным вниманием и неоднократно прерывалось продолжительными аплодисментами.

ПОСЕЩЕНИЕ Л. И. БРЕЖНЕВЫМ ТИХООКЕАНСКОГО ФЛОТА

Генеральный секретарь ЦК КПСС, Председатель Президиума Верховного Совета СССР, Председатель Совета обороны СССР Л. И. Брежнев в сопровождении члена Политбюро ЦК КПСС, министра обороны СССР Д. Ф. Устинова и главнокомандующего Военно-Морским Флотом СССР адмирала флота Советского Союза С. Г. Горшкова 7 апреля посетил Краснознаменный Тихоокеанский флот.

На крейсере «Адмирал Сенявин» был выстроен почетный караул, поднят флаг Председателя Президиума Верховного Совета СССР. Был исполнен Государственный гимн Советского Союза.

Товарищи Л. И. Брежнев, Д. Ф. Устинов, С. Г. Горшков, генерал армии И. М. Третьяк вместе с командующим Краснознаменным Тихоокеанским флотом адмиралом В. П. Масловым на крейсере выходили в море, наблюдали за двусторонним учением сил флота, за действиями отряда боевых кораблей, которые в ходе учения вели бой с разнородными силами другой стороны.

На учении были первые секретари крайкомов и обкомов КПСС Дальнего Востока.

Товарищ Л. И. Брежнев отметил, что моряки-тихоокеанцы показали хорошую выучку, умело вели борьбу с подводными лодками, надводными кораблями и авиацией.

Он отметил также высокий уровень организации управления силами и средствами флота.

По окончании учения перед его участниками на крейсере «Адмирал Сенявин» выступил товарищ Л. И. Брежнев. Текст выступления публикуется в печати.

С ответным словом выступил командир соединения кораблей контр-адмирал В. Ф. Варганов. Он сказал:

Ваше пребывание у нас, дорогой Леонид Ильич, мы воспринимаем как новое проявление заботы Центрального Комитета КПСС, лично Вас о военных моряках-тихоокеанцах.

Докладываю Вам: весь личный состав соединения, воодушевленный решениями XXV съезда партии, декабрьского (1977 г.) Пленума ЦК КПСС, настойчиво претворяет в жизнь требования Конституции СССР — надежно защищать социалистическое Отечество, быть в постоянной боевой готовности, гарантирующей немедленный отпор любому агрессору.

Мы знаем Вас, дорогой Леонид Ильич, как верного ленинца, мудрого руководителя партии и государства, выдающегося военачальника. Поэтому с огромной радостью, от всей души позвольте поздравить Вас от имени всего личного состава с награждением орденом «Победа». Мы расцениваем это событие как достойную оценку Ваших огромных заслуг перед Коммунистической партией, Советской Родиной и ее Вооруженными Силами.

Командир соединения от имени тихоокеанцев выразил сердечную признательность за огромную заботу Коммунистической партии и лично товарища Л. И. Брежнева об укреплении и развитии Советского Военно-Морского Флота и заверил, что они будут и впредь надежно стоять на страже морских рубежей Страны Советов.

(ТАСС).

В обкоме КПСС

НА СОРЕВНОВАНИЕ, ХЛЕБОРОБЫ!

Бюро обкома КПСС рассмотрело вопрос об инициативе коллективов передовых отделений и бригад совхозов и колхозов области по развертыванию социалистического соревнования за достижение наивысших урожаев сельскохозяйственных культур, выполнение и перевыполнение государственных заданий по производству и продаже продуктов полеводства, создание необходимых запасов кормов для общественного животноводства в 1978 году.

В ответ на Письмо ЦК КПСС, Совета Министров СССР, ВЦСПС и ЦК ВЛКСМ и советы тов. Л. И. Брежнева по организации четкого проведения всего комплекса сельскохозяйственных работ, данные им при посещении ряда городов Сибири и Дальнего Востока, коллективы отделения № 1 совхоза «Заря» (управляющий Б. И. Кабаржицкий), бригады № 1 колхоза имени Коминтерна (бригадир В. В. Гергет), бригады № 1 колхоза имени Кутузова (Н. М. Чирков), бригады № 1 совхоза «Ягуновский» (А. И. Железкин), бригады № 1 совхоза «Сосновский» (И. М. Семенов), бригады отделения № 1 совхоза «Чумайский» (А. И. Кондратьев) на основе неуклонного повышения плодородия почв, совершенствования структуры посевных площадей, рационального использования органических и минеральных удобрений, расширения посевов наиболее урожайных культур и сортов, внедрения передовой технологии их возделывания, проведения полевых работ в лучшие агротехнические сроки при высоком качестве решили бороться за достижение в 1978 году наивысших урожаев всех сельскохозяйственных культур, выполнение и перевыполнение государственных заданий по производству и продаже продуктов полеводства, создание необходимых запасов кормов для животноводства. Они обратились ко всем земледельцам области с призывом поддержать их инициативу и широко развернуть социалистическое соревнование за получение наивысших урожаев в текущем году.

Бюро обкома КПСС одобрило инициативу коллективов отделения № 1 совхоза «Заря», бригады № 1 колхоза имени Коминтерна, бригады № 1 колхоза имени Кутузова, бригады № 1 совхоза «Ягуновский», бригады отделения № 1 совхоза «Чумайский» по развертыванию социалистического соревнования за достижение в 1978 году наивысших урожаев сельскохозяйственных культур, выполнение и перевыполнение государственных заданий по производству и продаже продуктов полеводства, создание необходимых запасов кормов для общественного животноводства.

Райкомы, Мариинский и Топкинский горкомы КПСС, райисполкомы, сельскохозяйственные, профсоюзные и комсомольские органы, первичные партийные организации, руководители и специалисты хозяйств обязаны повсеместно поддержать эту инициативу и провести необходимую организаторскую и массово-политическую работу по развертыванию во всех совхозах и колхозах социалистического соревнования за достижение максимального сбора продукции с каждого гектара земли.

УРОЖАЙ В НАШИХ РУКАХ

ОТКРЫТОЕ ПИСЬМО КО ВСЕМ ЗЕМЛЕДЕЛЬЦАМ ОБЛАСТИ

Дорогие товарищи!

Приближается начало полевых работ третьего года десятой пятилетки. Коллективы наших бригад и отделений, как и все труженики села, в ответ на Письмо ЦК КПСС, Совета Министров СССР, ВЦСПС и ЦК ВЛКСМ, постановление ЦК КПСС и Совета Министров СССР «О дополнительных мерах по подготовке и проведению весенних полевых работ в 1978 году» и советы тов. Л. И. Брежнева по организации четкого проведения всего комплекса сельскохозяйственных работ, данные им при посещении ряда городов Сибири и Дальнего Востока, полны решимости организованно провести весенний сев, вырастить высокий урожай и убрать его в сжатые сроки и без потерь.

Мы считаем, что важнейшим условием успеха в выполнении этой задачи является рост культуры земледелия, полное использование имеющихся материально-технических возможностей. Именно от того, в какие сроки и на каком агротехническом уровне будут проведены весенние полевые работы, в огромной степени зависит судьба урожая. Повысить культуру земледелия — значит навести строжайший порядок на земле, положить в почву первоклассные семена, умело применить удобрения, обеспечить образцовый уход за посевами и своевременный сбор урожая. Важное место принадлежит мероприятиям по накоплению и сохранению влаги в почве. Наши хлеборобы твердо убеждены, что борьба за влагу — это борьба за урожай. Они ежегодно используют для пополнения запасов влаги все доступные средства.

Строго соблюдая эти принципы, коллективы наших бригад и отделений, находящиеся в различных почвенно-климатических зонах, даже в неблагоприятных, как и у всех, погодных условиях сумели собрать неплохой урожай зерновых и других культур.

В 1977 году по отделению № 1 совхоза «Заря» и бригаде № 1 колхоза имени Коминтерна получено с каждого гектара 20,1 центнера зерна, бригаде № 1 колхоза имени Кутузова — 19,1, бригаде отделения № 1 совхоза «Чумайский» — 17,8, бригаде № 1 совхоза «Ягуновский» — 17,3, бригаде № 1 совхоза «Сосновский» — 16,6 центнера. Такой же урожай был выращен и в 1976 засушливом году. Полученные результаты значительно выше, чем в соседних бригадах, отделениях и хозяйствах, хотя возможности у всех были одинаковые.

Высокие обязательства приняты на 1978 год, и для их выполнения уже сделано немало. Была своевременно вспахана зябь под весь яровой клин, имеется необходимое количество кондиционных семян, подготовлена сельскохозяйственная техника. Продолжаем вывозку органических удобрений на поля, проводим работу по накоплению влаги в почве. Уточняются размещение сельскохозяйственных культур по предшественникам и технология их возделывания, рабочие планы и организация труда на период весеннего сева и всего комплекса полевых работ. Опыт показал, что наибольшего эффекта добиваются коллективы при работе групповым методом. Это и понятно, так как при такой организации проведения полевых работ может быть более четко налажено техническое, транспортное и бытовое обслуживание, обеспечено высокое качество работы. Поэтому на наших полях опыт ипатовских хлеборобов найдет самое широкое применение.

По заключению специалистов в текущем году, как и в предшествующие годы, решающим фактором, определяющим величину урожая, будет влага, и мы должны сделать все для ее максимального накопления и рационального использования.

Большое внимание уделяется вопросам подготовки и расстановки кадров, особенно механизаторов. Мы организуем шефство и наставничество старших и опытных над молодыми механизаторами. Постоянно ведем воспитательную и разъяснительную работу, чтобы каждый член нашего коллектива отчетливо представлял свое место и ответственность в борьбе за высокий урожай.

Понимая, что от результатов нашего труда во многом зависит обеспечение трудящихся городов овощами, картофелем, мясом, молоком и другими продуктами сельского хозяйства, мы призываем руководителей бригад и отделений, всех земледельцев области включиться в социалистическое соревнование за достижение наивысших урожаев сельскохозяйственных культур, выполнение и перевыполнение государственных заданий по производству и продаже продуктов полеводства, создание необходимых запасов кормов для общественного животноводства.

Товарищи! Урожай в наших руках! Сделаем третий год пятилетки годом высокого урожая!

Н. ЧИРКОВ — бригадир колхоза имени Кутузова Тяжинского района, **Б. КАБАРЖИЦКИЙ** — управляющий отделением № 1 совхоза «Заря» Промышленновского района, **В. ГЕРГЕТ** — бригадир колхоза имени Коминтерна Ленинск-Кузнецкого района, **А. КОНДРАТЬЕВ** — бригадир совхоза «Чумайский» Чебулинского района, **А. ЖЕЛЕЗКИН** — бригадир совхоза «Ягуновский» Кемеровского района, **И. СЕМЕНОВ** — бригадир совхоза «Сосновский» Новокузнецкого района.

ПЕРЕД ВЫХОДОМ В ПОЛЕ

На днях в обкоме партии собралась группа руководителей полеводческих бригад совхозов и колхозов области. Секретарь обкома КПСС В. Г. Карелин проинформировал их о ходе подготовки к полевым работам третьего года пятилетки.

Состоялся оживленный обмен мнениями.

— Нынче и погодные условия складываются благоприятно, — говорит известный в области хлебороб из совхоза «Заря» Б. И. Кабаржицкий. — Почва быстро оттаивает, впитывает влагу, апрельские дождики прошли. Главное, я считаю, вовремя прибить влагу, строго выдержать агротехнику. Здесь, я думаю, у нас накладок не будет. Нас сильно волнует другой вопрос. Мастерские промышленновской «Сельхозтехники» плохо ремонтируют тракторы.

Такие же претензии высказал к своей «Сельхозтехнике» Н. М. Чирков, бригадир колхоза им. Кутузова Тяжинского района.

— Мы уже выходили на прибивку влаги, прошли пробный след, — рассказывает бригадир совхоза «Чумайский» А. И. Кондратьев. — Но несколько деньков надо еще выждать. Прибивку влаги проведем в два следа. Плохо, что не хватает борон.

Бригада совхоза «Сосновский», которой руководит И. М. Семенов, обязалась собрать нынче по 25 центнеров зерна с каждого гектара, заготовить для совхозного скота не менее двух тысяч тонн гранулированного и брикетированного корма. Иван Матвеевич рассказал, каким путем совхоз намерен достичь намеченных рубежей.

Своими мыслями и планами на посевную поделились также бригадиры колхоза им. Коминтерна В. В. Гергет, совхоза «Ягуновский» — А. И. Железкин.

В заключение беседы было подписано обращение ко всем хлеборобам области.

А. ПАРШИНЦЕВ.

НА СНИМКЕ: участники беседы за круглым столом в обкоме партии (слева направо): В. В. Гергет, Б. И. Кабаржицкий, А. И. Кондратьев, И. М. Семенов, А. И. Железкин, Н. М. Чирков.

Фото П. Костюкова.

г. Кемерово.

НОВОСТИ СОБЫТИЯ ФАКТЫ

г. Осинники

Разговор о качестве

Научно-практическая конференция, организованная недавно горкомом КПСС, была посвящена важнейшему вопросу: качеству выпускаемой продукции и работы. Опытом работы делились энергетики, шахтеры, строители, швейники. В своих выступлениях они касались различных сторон производственной жизни предприятий, что придало конференции деловой настрой, вызвало несомненный интерес у присутствующих.

Взаимная помощь

На шахте «Шушталепская» продолжается внедрение механизированных комплексов. К участку № 4 — пионеру внедрения новой техники на шахте — добавился и участок № 9. И в том, что здесь комплекс успешно осваивают, немалая заслуга горняков четвертого. Скоро внедрение комплекса начнется и на участке № 8. Есть уверенность, что пройдет оно успешно: шефство над участком взяли горняки четвертого и девятого. Таков принцип соревнования на этой шахте, постоянно наращивающей свой сверхплановый счет.

В порядке шефства

В целях дальнейшего улучшения подготовки горняцких кадров СПГТУ-45 и шахта «Алардинская» заключили договор на соревнование. Это было первым шагом в деловом содружестве учащихся технического училища и горняков. В дальнейшем стали соревноваться группы и горняцкие бригады. Это придало соревнованию еще большую конкретность. Теперь все важнейшие мероприятия училище и шахта проводят совместно.

Определяя лучшего

Перед тобой смонтированная электрическая схема. Ты должен разобраться, что к чему, и устранить допущенную неисправность — тогда вспыхивает лампочка. На все это отведено 10 минут. Таково было одно из заданий участникам смотра-конкурса на звание «Лучший электрик», проведенного недавно на Южно-Кузбасском производственном комбинате. Были и другие, не менее сложные задания. С большим интересом соревновались работники комбината, борясь за обладание первым местом. Занял его Ю. В. Слобожанин. А хорошим уроком конкурс стал для всего коллектива.

Идет патруль

Большую популярность в поселке Высоком завоевал родительский патруль, организованный при школе № 33. Систематически по вечерам под руководством педагогов, составив четкий план действий, патруль организует рейды на квартиры неуспевающих и «трудных» подростков. При этом изучаются причины плохого воспитания, оказывается практическая помощь ученикам, проводится разъяснительная работа среди родителей.

Родительский патруль действует в поселке около года, но результаты воздействия на «трудных» подростков внушительные: их стало гораздо меньше.

А. ШИШКИН.

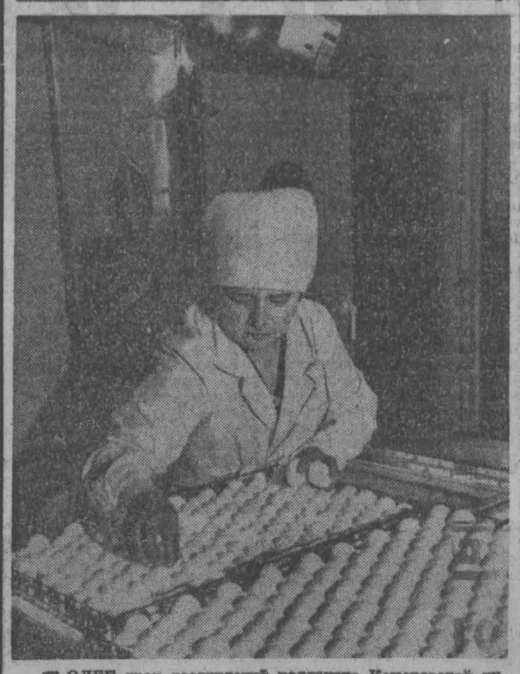

БОЛЕЕ трех десятилетий коллектив Кемеровской инкубаторно-птицеводческой станции обеспечивает колхозы, совхозы и население районов области цыплятами. Станция имеет филиалы в Мариинске, Ленинске-Кузнецком и Яе. В третьем году пятилетки коллективу доведено задание получить 2.300 тысяч цыплят. Из них продать населению 1.300 тысяч.

Много труда внесла в налаживание производства директор станции Л. В. Чернобаева. Три десятка лет работает она на этом предприятии.

НА СНИМКАХ: оператор Н. Ф. Пикелина и бригадир цеха инкубации Н. В. Масякина выбирают цыплят с инкубатора; Л. В. Чернобаева ведет контрольный просмотр яиц.

Фото П. Костюкова.

г. Кемерово.

ПАРТИЙНАЯ ЖИЗНЬ: РАБОТА С КАДРАМИ

ТРЕТЬЯ ТОЧКА ЗРЕНИЯ

Сначала факт. В. С. Каплина на Киселевском машзаводе имени И. С. Черных не в переносном, а в самом прямом смысле этого слова называют незаменимым начальником кузнечного цеха. Дескать, это уже проверено. Сколько ни пытались заменить, кончалось тем, что опять его назначали: план надо было спасать. И Борис Степанович спасал.

Вспоминают об этом, как об удивительном курьезе: ведь Каплин — так называемый практик, а его неудачливыми преемниками были дипломированные специалисты.

— Нередкость подобных случаев, — сказал в ходе беседы секретарь парткома завода Л. И. Еремин, — вероятная причина того, что относительно руководителей с дипломами — инженеров или техников — и практиков бытуют две противоположные точки зрения. Причем одна из них превалирует. Действительно: разве не очевидно, что настоящее и будущее за людьми, владеющими глубокими инженерными знаниями? Производство развивается на глазах.

Однако процесс этот не везде равномерен, противоречив. Поступать, не сообразуясь с конкретными жизненными ситуациями, — значит в итоге допустить и перегиб. Недооценка практиков на нынешнем этапе так же вредна, как и переоценка. Этой точки зрения и стремится придерживаться партийный комитет в работе с кадрами. Опыт показал, что иной взгляд неизбежно ведет к ошибкам.

— Как и произошло в кузнечном цехе?

— Вот именно. Желание иметь здесь начальником специалиста диктовалось, скорее, не существом дела, а формальной необходимостью. Кузнечное производство у нас очень несовременное, старое, для психологии инженера, в которой большое место занимает культ техники, неприемлемое. От руководителя оно требует не столько технического кругозора, сколько умения организовать людей, заинтересовать их определенной задачей, добыть нужные материалы.

У Каплина все эти качества есть в избытке. За многие годы он досконально изучил характер каждого рабочего, пользуется у них, особенно у ветеранов, авторитетом, потому что знает, кому что и каким тоном сказать, когда воздействовать личным примером; напористо требователен, но не злопамятен. В сегодняшней обстановке цеха эти достоинства с лихвой искупают недостаток специальной теоретической подготовки.

Но в недалеком будущем, когда в действие будет пущен новый кузнечный цех, этот недостаток станет тормозом. Современно оснащенное производство, несомненно, должен возглавлять грамотный специалист, который по уровню своего мышления не сможет жить одним днем, не заботясь о перспективе, о дальнейшем техническом совершенствовании. Поэтому, формируя резерв на выдвижение, ставку делаем, конечно, на специалистов.

— Леонид Иванович, а каков принцип формирования резерва на выдвижение?

— Основа — данные аттестации ИТР, которая у нас, как правило, проводится раз в два года под контролем парткома, завкома, администрации. Разработана система критериев для оценки образованности, организаторских способностей, опыта, особенностей характера. Нужные навыки специалист приобретает, замещая должность, на которую планируется его выдвижение. Путь медленный, но верный. Когда чересчур торопились с назначением, по обыкновению терпели неудачи.

Помнится, прибыл к нам выпускник института Бородин. Недавнего студента почти сразу направили начальником цеха. Человеку, хотя и образованному, но с небольшим жизненным опытом и неумением разбираться в людях, такая ноша оказалась не по плечу.

Пример иного рода — «карьера» специалиста Скударнова. С ним даже получилась, что называется, передержка. Он так долго ходил в заместителях начальника цеха, что прослыл чуть ли не бессменным в этой роли. Но зато, когда возглавил производство, оно пошло в гору. Скударнов не только опытный специалист, но и умелый организатор. Его стилю свойственна четкость во всем.

Представляя возможность претендентам на выдвижение по-настоящему освоиться на производстве и в коллективе, мы воспитываем умелых руководителей. Кстати, у нас многие практики повышают свое образование: 47 человек учатся в техникумах и институтах. Это преимущественно люди, которым до пенсионного возраста далеко.

— Значит, можно говорить о практиках нового типа?

— Или о специалистах нового типа, наших, доморощенных. Старший мастер четвертого мехцеха Збарайский, например, был фрезеровщиком, бригадиром, мастером. Он окончил машиностроительный техникум и думает о дальнейшей учебе.

В чем достоинство таких практиков? Во-первых, они не представляют своей судьбы вне завода. Это в значительной мере сдерживает текучесть, проблема которой у нас стоит еще довольно остро. Во-вторых, они не пренебрегают учебой у более опытных специалистов, не отметают их методы начисто, а выискивают положительные стороны.

— На других предприятиях, когда разговор заходил о кадрах, не однажды доводилось слышать, что люди даже с высшим образованием порою охотнее идут в рабочие, чем в руководители. Как у вас?

— Подчас мы тоже сталкиваемся с этой тенденцией. Бывший заместитель начальника третьего мехцеха Ануфриев хотя и закончил техникум, но снова ушел в рабочие. И не удивительно. Привычка к любимому делу, слава известного токаря, наконец солидный заработок — вон сколько соблазнов! Они проистекают из нежелания ответственности, сомнения в своих способностях. В конце концов беседы с такими людьми, стажировка, наставничество со стороны более опытных коллег помогают преодолевать психологический барьер.

Вопрос работы с кадрами очень сложный. Мы стремимся решить его с перспективой и системно.

Интервью взял
В. ЗУБАРЕВ,
корр. «Кузбасса».

г. Киселевск.

● СЕЛО: ТРУД, БЫТ, КУЛЬТУРА

НЕ ТОЛЬКО РАЗВЛЕЧЕНИЕ

Без малого четверть века отдал кинофикации М. Д. Катасонов. В коллективе Тяжинской кинодирекции он слывет одним из лучших киномехаников. Его установка действует на базе клуба центральной усадьбы совхоза «Восточный». Михаилу Дмитриевичу присвоено звание ударника девятой пятилетки, его портрет помещен на районную доску Почета.

Работу Михаил Дмитриевич строит сообразно своему убеждению: он не делит фильмы на кассовые и некассовые. Для каждого ищет он свою аудиторию. И в этом смысле киномеханик не полагается только на рекламу. Он идет к животноводам на ферму, к механизаторам в мастерские, к школьникам.

К сожалению, так работают далеко не все киномеханики района. Если в совхозе «Восточный» сельский житель приходит в кино 50 раз в год, то в среднем по району — не более 24. Число посещений кино сокращается.

Во всяком случае за семь последних лет официальные планы кассовых сборов от кинообслуживания населения уменьшены вдвое и тем не менее они все равно не выполняются. Нет, кино на селе продолжает оставаться любимым видом искусства, но люди теперь предъявляют все более высокие требования к уровню кинообслуживания. Большинство помещений, в которых идет демонстрация фильмов, тесны, плохо оборудованы, плохо отапливаются в зимнее время. Вот и предпочитают многие сельские труженики проводить вечера у телевизоров.

— Из сорока двух клубов, имеющихся в селах района, — уточняет директор киносети В. Белобров, — лишь пять—шесть более или менее отвечают своему назначению. А в шестнадцати малонаселенных поселках и вовсе никаких нет, и их жители годами не видят фильмов.

За последние годы в селах района многое делается для укрепления производственной базы колхозов и совхозов, а вот до сельских очагов культуры руки никак не доходят.

В улучшении нуждаются и формы использования кино. Существует много путей повышения эффективности воспитательного воздействия фильмов на людей. Тут и кинолектории, зрительские конференции, чтение лекций перед началом сеанса и т. д. Но ничего из этого не используется.

Нужно более активно популяризировать документальное и научно-популярное кино. Беден выбор лент на сельскохозяйственную тематику, а те, что есть, абсолютно не имеют практической ценности. Ну зачем, скажем, тяжинскому земледельцу фильм о возделывании хлопчатника? А такие фильмы показывают сплошь и рядом.

Есть у кинофикаторов и проблемы, так сказать, внутреннего плана. Речь, в частности, идет о транспорте. На балансе дирекции киносети числятся четыре автомобиля, из которых три давным-давно подлежат списанию. Никаких запасных частей на них не выделяется, ремонтировать машины негде. А ведь автомобили необходимы для оперативного технического обслуживания киноустановок.

Думается, отделу пропаганды и агитации райкома партии необходимо внимательно разобраться с деятельностью районной киносети.

Н. ЗОРКИН,
корр. «Кузбасса».

Тяжинский район.

СЕМИНАР ПРОПАГАНДИСТОВ

Обком профсоюза работников сельского хозяйства провел областной семинар с пропагандистами школ коммунистического труда. С докладом о роли школ коммунистического труда в развитии социалистического соревнования за выполнение и перевыполнение государственных планов 1978 года и усиление борьбы за повышение эффективности производства и качества работы выступил председатель обкома профсоюза Н. Заварзин.

Секретарь Кемеровского райкома КПСС А. Цигельников рассказал слушателям о хозяйственном и экономическом развитии своего района. Участники семинара познакомились с работой школ коммунистического труда совхозов «Елыкаевский» и «Звездный», Кемеровского совхоза-техникума.

В заключение была организована встреча с учеными областной государственной сельскохозяйственной опытной станции Н. Вороновой, Ю. Жуковским, В. Беловой.

О. ТЯЛИНА.

Кемеровский район.

Эффективность и качество — магистраль пятилетки

УКРЕПЛЯЯ ТЫЛЫ

С каждым годом увеличиваются темпы развития народного хозяйства Кузбасса. Для удовлетворения возрастающих потребностей индустрии и сельского хозяйства необходимы тысячи машин, механизмов, приборов и материалов. Бетон и лес, кабель и электродвигатели, химическая продукция и металл — одно перечисление средств производства, используемых в Кузбассе, заняло бы не меньше газетной полосы. Весь этот поток материальных ценностей комплектуется и направляется управлением материально-технического снабжения Кузбасского района. Достаточно назвать одну цифру: оптовый товарооборот УМТС на 1978 год планируется в сумме 3,2 млрд. рублей, то есть почти в десять раз превышает бюджет Кемеровской области на этот же год.

Для обеспечения бесперебойного движения грузопотоков, экономического использования ценностей, поступающих в наш район, существует целая система универсальных и специализированных снабсбытовых объединений и управлений. Крупнейшие из них — «Кузбассснабсбыт» и «Алтайснабсбыт» (Алтайский край экономически входит в систему УМТС Кузбасского района), «Кузбассколмплектснаб», «Кузбассметаллоснабсбыт», «Кузбассхимснабсбыт» и управление «Кузбасстройлесбумснабсбыт». Оборот каждого из них исчисляется сотнями миллионов рублей.

Можно рассмотреть для примера деятельность объединения «Кузбассколмплектснаб», которым руководит Е. А. Савчук. Поистине грандиозны задачи, стоящие перед коллективом этой организации. В текущем году объединение должно обеспечить необходимым оборудованием и материалами десятки пусковых объектов и сотни таких, строительство которых будет продолжаться в последующие годы.

С каждым днем набирает силы гигант металлургической промышленности — Западно-Сибирский металлургический завод. Здесь до конца года необходимо сдать в эксплуатацию ряд объектов, в том числе завершить реконструкцию конвертерного цеха № 1. Кроме этого, на Запсибе в течение 1978 года будут введены пять магазинов, родильный дом, четыре детских сада и многое другое. Можно представить, сколько видов различного оборудования и изделий потребуется для этого строительства, как и для реконструирующегося ветерана черной металлургии — Кузнецкого металлургического комбината.

Продуманная и четкая организация грузоперевозок — немалый резерв для повышения эффективности хозяйствования. Вот почему этот вопрос считается одним из главнейших в нашем территориальном управлении. В минувшем году улучшение организации автотранспортных перевозок, пересортировка только по четырем заводам сэкономили сотни тысяч рублей народному хозяйству страны.

Планировать и учитывать движение огромных материальных ценностей невозможно без современной электронно-вычислительной техники. Созданный в УМТС Кузбасского района вычислительный центр, которым руководит опытный работник А. И. Иванов, успешно решает сложные производственные задачи. Этот центр, объединенный с машиносчетными станциями «Кузбассснабсбыта» и «Алтайснабсбыта», является мозгом всей системы снабжения Кузбасского района. Вычислительные машины быстро и четко выполняют ту работу, на которую сотням людей пришлось бы потратить годы.

Современные темпы развития промышленности требуют невиданной прежде скорости учета и контроля. Поэтому даже там, где считать приходится людям, а не машинам, техника максимально упростила этот процесс. На столах работников УМТС вместо ушедших в историю арифмометров лежат плоские коробочки портативных вычислительных машин.

...Трудно сделать выбор, когда перед тобой витрины крупного магазина. Что-то увидел, что-то просмотрел, а если видов продукции не сотни, а тысячи, как, например, в мелкооптовом магазине «Электросвет», то там заблудится не только покупатель, но и продавец. На помощь пришла автоматизированная система размещения, хранения и поиска продукции, которая сейчас внедряется на многих других предприятиях УМТС, в частности на Бийской и Новокузнецкой универсальных базах, на складе спецобуви объединения «Кузбассснабсбыт».

Неузнаваемо изменилось в наши дни содержание таких традиционных понятий, как склад и база. Эти объекты давно перестали быть только местом хранения материалов и оборудования. Высотные стеллажи, ячейки, поддоны, новейшие грузоподъемные механизмы и трансманипуляторы превратили товарные базы в современные грузоперерабатывающие предприятия. Не просто принять и отпустить продукцию, а подготовить ее к употреблению, нарезать, раскроить, отмерить в соответствии с требованиями производства — одна из задач этих предприятий. В итоге народное хозяйство получает значительную экономию металла, кабеля и другой дорогостоящей продукции.

Все большее значение в материально-техническом обеспечении производства приобретает такая форма, как прямые длительные хозяйственные связи. Что это значит?

Многолетняя практика связывает в нашей стране поставщиков и получателей отдельных видов продукции. Так, например, производственное объединение «Азот» ежегодно получает с Западно-Сибирского металлургического завода 36 тыс. тонн каменноугольного бензола. Установление между этими предприятиями прямых длительных хозяйственных связей позволило объединению отрегулировать режим технологии на один постоянно получаемый вид сырья, что положительно сказалось на повышении качества выпускаемого напролактама.

Кемеровское объединение «Кузбассэлектромотор» в результате аналогичной перестройки хозяйственных взаимоотношений с Нижне-Удинской слюдяной фабрикой смогло перейти на новый вид стекломиканита, который втрое дешевле, но лучше по свойствам. В результате большая экономия средств (890 тыс. рублей) и улучшение качества продукции.

Алтайский тракторный завод в течение ряда лет получает с Кузнецкого металлургического комбината более двух тысяч тонн равнобокого швеллера ежегодно. Длительность установленных между ними хозяйственных связей позволила кузнечанам разработать новые технические условия по изготовлению швеллера специально для тракторного завода. Новый вариант гораздо удобнее при изготовлении тракторов, экономит 260 тонн металлопроката на сумму 25 тысяч рублей и существенно снижает трудозатраты при изготовлении продукции. Это один из многих путей повышения эффективности производства, внедряемых управлением материально-технического снабжения.

Как известно, любому фронту, в том числе и трудовому, нужен прочный тыл. Многолетняя практика работы УМТС доказывает, что такой тыл у промышленности района есть.

Ю. ПРОХОРОВ,
начальник управления материально-технического снабжения Кузбасского района.

г. Кемерово.

Наши интервью

У ИСТОКОВ ИНДУСТРИИ

Наш корреспондент встретился с главным геологом Западно-Сибирского управления П. В. ЕРШОВЫМ.

— Петр Валентинович, на руднике Темиртау мне рассказывали, что когда в Сухарнике стали открытым способом брать руду, наткнулись на кедровый сруб. Еще в екатерининские времена здесь, оказывается, закладывалось устье шахты. Самую верную точку для нее указал рудознатец, ведомый каким-то чутьем. Такое чутье необходимо геологу сейчас!

— Скажу откровенно: я верю в везение геолога. Но говорить об особом чутье одиночек сейчас не стал бы. Чтобы сказать «да» или «нет», геологам приходится делать комплекс работ. Порой многочисленный коллектив выполняет его. У нас в управлении трудятся почти одиннадцать тысяч человек, 19 поисковых экспедиций и партий. Передовые среди них — Центральная геофизическая, Южно-Кузбасская, Мартайгинская.

Отлично у нас работают люди разных профессий.

В своих поисках мы широко используем геофизические работы: все больше и больше применяем аэрофотосъемки. К нам поступают материалы, доставленные искусственными спутниками Земли. Они дают повод для размышления, неожиданные повороты в поисках, заставляют взглянуть по-новому на уже изученные участки.

— Конкретные примеры есть!

— Пожалуйста: в районе Междуреченска открыто уникальное месторождение коксующихся углей приблизительно на два миллиарда тонн.

Существенную прибавку наши поиски дают шахтерам Ленинска-Кузнецкого.

Двухлетний план по приросту угольных мощностей мы перевыполнили. Продолжаем работы на Ерунаковском месторождении, заканчиваем на Итатском Канско-Ачинского бассейна.

На десятую пятилетку в целом по стране запланировано обеспечить прирост на 250 миллионов тонн угольных мощностей, почти сто миллионов — нашему управлению.

— Петр Валентинович, не оскудеют ли угольные запасы нашего бассейна!

— Кузбасс по своим запасам угля уступает лишь Ленскому и Тунгусскому бассейнам. У нас сегодня сосредоточено более семисот миллиардов тонн высококалорийного качественного топлива. Пласты (а их более двухсот) расположены так, что наши шахтеры добывают самый дешевый уголь в стране. Исследования показывают, что мощные угольные пласты залегают в нашем бассейне и на таких глубинах, на которых мы еще сегодня не берем уголь.

— Петр Валентинович, управление ведет также разведку и железных руд. Каковы успехи!

— «Кормить» рудой надо два гигантских завода. КМК обеспечивается местной рудой: в комбинате свои рудники. Немного руды он еще и Запсибу дает. Но большую часть руды на Запсиб завозят за несколько тысяч километров — из Иркутской области.

Сейчас в Кондомском районе утверждены наши завершенные поисковые работы. На Таштагольском и Шерегешском рудниках можно вдвое увеличить добычу. Оба рудника могут давать не по три миллиона тонн руды в год, а по шесть.

— Работа геологов не ограничивается поисками угля и железных руд!

— В десятой пятилетке у нас возросли задания по обеспечению прироста запасов свинца, цинка, меди, фосфоритов и подземных вод. Например, фосфориты пока завозят в Сибирь. А спрос на эти ценные удобрения растет. Нынче мы вернулись на Белкинское месторождение фосфоритов в Мрасском районе, чтобы сделать доразведку.

Мы выполняем также заявки на поиски строительных материалов: песка, глины, гравия, щебня.

Беседу вел
Г. ЛЕБЕДЕВ,
корр. «Кузбасса».

г. Новокузнецк.

«КУЗБАССУ» ОТВЕЧАЮТ

«ПОДТЯНИТЕСЬ, СМЕЖНИКИ»

В корреспонденции под таким названием, опубликованной 27 января с. г., указывались недостатки в организации соревнования смежников на КМК. Профком комбината учел их при разработке договора на соревнование смежных коллективов, который был заключен в начале марта текущего года.

Коллективы, обеспечивающие доменный цех сырьем и полуфабрикатами, приняли напряженные обязательства. Так, агломератчики решили произвести сверх плана 50 тысяч тонн агломерата, улучшив при этом его качество, коксохимики — выдать 21 тысячу тонн кокса, обеспечив стабильную механическую прочность.

Новокузнецкое специализированное строительно-монтажное управление треста «Уралдомнаремонт» обязалось сократить продолжительность капитальных ремонтов на доменных печах на 38, агломашинах — на 185, коксохимпроизводстве — на 20 часов. Причем все объекты они намерены сдать с оценкой «хорошо».

Кроме этого, улучшена информация о ходе выполнения обязательств по выплавке чугуна. В доменном цехе изготовлен красочный стенд, где можно увидеть показатели за сутки, за месяц и т. д. Во всех коллективах доменных печей заведены лицевые счета экономии.

Нынче есть полная уверенность, что доменщики успешно справятся с принятыми социалистическими обязательствами. За два месяца выплавлено 3,7 тысячи тонн чугуна при годовых обязательствах 15 тысяч тонн.

А. МОЛГАЧЕВ,
председатель профкома КМК.

г. Новокузнецк.

Заседание Комиссии Верховного Совета РСФСР по подготовке проекта Конституции РСФСР

6 апреля под председательством председателя Комиссии по подготовке проекта Конституции РСФСР, кандидата в члены Политбюро ЦК КПСС, Председателя Совета Министров РСФСР М. С. Соломенцева состоялось очередное заседание Комиссии по подготовке проекта Конституции РСФСР.

Комиссия рассмотрела проект Конституции РСФСР с учетом предложений и поправок, поступивших в ходе всенародного обсуждения в республике.

На заседании выступили В. И. Воротников, М. Н. Алексеев, А. А. Бобровников, А. Г. Григорьева, А. Т. Марков, В. П. Орлов, Н. Ф. Татарчук, С. Н. Чистоплясов.

Комиссия одобрила проект Конституции (Основного Закона) Российской Советской Федеративной Социалистической Республики с уточнениями, дополнениями и поправками в результате его всенародного обсуждения и представила проект в Президиум Верховного Совета РСФСР с последующим внесением его на рассмотрение внеочередной седьмой сессии Верховного Совета РСФСР девятого созыва.

(ТАСС).

Проблемы коммунистического воспитания

К СОЗНАНИЮ КАЖДОГО

Укрепление дисциплины — актуальная проблема пятилетки. Статьи на эту тему, опубликованные в газете «Кузбасс» под рубрикой «Проблемы коммунистического воспитания» 10, 12, 18, 25 марта, читают и обсуждают. Находятся и добрые, и отрицательные моменты. Дорого, что в каждом коллективе есть крупицы опыта, есть стремление добиться осознанной дисциплины, чувства коллективизма.

Сегодня в газете выступают представители двух таких коллективов: горный инженер старейшей шахты им. Кирова г. Ленинска-Кузнецкого В. Новиков и управляющий фермой совхоза «Гурьевский» Беловского района В. Полыгалов.

ГЛАВНОЕ — ЗНАТЬ ЛЮДЕЙ

При переходе в новую лаву, это было в 1976 году, мы начали именно с укрепления дисциплины. Начальник участка В. Шевченко и я только что пришли тогда в этот коллектив. Дисциплина была низкая, бесконечные трения между ремонтниками и эксплуатационниками, распри внутри бригады. С чего приступить к укреплению дисциплины? Решили: с наведения порядка. Очистили выработки. Вторая задача была — чтобы люди аккуратно относились к механизмам. Комплекс 2МКЭ был новый. Отсюда — требования к горным мастерам, звеньевым. Как можно допускать небрежность? Об этом мы выступали в своей многотиражной газете «Кировец», писали в «Кузбасс». Но одно дело — поставить задачу, другое — добиться цели. Сейчас уже можно говорить о результатах.

С октября 1976 года и до сих пор не было у нас, как и у проходчика Мецлера, о котором рассказано в «Кузбассе», ни одной остановки со стороны горнотехнической инспекции и службы правил техники безопасности. Большая заслуга в этом нашего механика участка Л. Леонова. Технически грамотный, принципиальный и требовательный товарищ, он не оставляет без внимания не только слесарей, но и горнорабочих. Все это постепенно и сказалось на взаимоотношениях в процессе работы. Как было раньше? Не хватает моториста — это проблема на шахте. Посылают на его место горнорабочего. Тот: «Я не моторист». Слесаря послать вместо горнорабочего в случае необходимости тоже было невозможно. Теперь другое дело. Бригада комплексная. Нет разграничений. Сейчас не увидишь такое: механизмы работают, слесарь сидит и дремлет — делать нечего. Помогают друг другу. Хозяйское отношение к технике, к общему делу поддерживается материальной заинтересованностью: выполнили план — получает премию бригада в целом.

Теперь наш участок — инициатор повторного использования оборудования. Сохранность горного оборудования, когда его тем более не хватает, — большое дело.

Порядок, организация дела — источник осознанной дисциплины. С этим я вполне согласен. Расскажу об одном случае. Весь прошлый год наш участок перевыполнял план. И вот что случилось в первом квартале. Один моторист прогулял. Из-за него мы потеряли тысячу рублей при подведении итогов соревнования между участками, так как лишились первого места, хотя работали лучше всех. На сменных нарядах шел разговор об этом случае.

О прогулах. На участке у нас около семидесяти человек. У каждого может быть своя причина. Тут надо вникать. Лучше пусть придет человек и открыто выскажется, постараемся понять. Тогда и люди сознательнее идут навстречу.

Недавно у нас на шахте прошла научно-практическая конференция. Ее тема: «Современное производство и дисциплина труда». Мне запомнились слова Карла Маркса — своеобразный девиз этой конференции: «К экономии времени сводится в конечном счете вся экономия». За одну минуту в стране добывают 1.500 тонн угля, у нас на шахте — восемь тонн. Есть над чем подумать. Были представлены графики, диаграммы, например, «Динамика устранимых потерь на шахте» (здесь и внутрисменные простои, и непроизводительная работа, и посторонняя работа) наглядно по годам, начиная с 1970 по 1977 год. Были разработаны и рекомендации коллективам, среди них — усилить воспитательную и разъяснительную работу по укреплению трудовой дисциплины.

Мне кажется, в основе всего комплекса мер укрепления трудовой дисциплины — индивидуальный подход к людям. Когда проводишь наряд, делаешь разбор аварии, анализ нарушения, это уже воспитательный момент. С каждым об одном и том же деле по-своему говорить надо. Одному мягко: «Петр Михайлович, как же так вышло?». И этого достаточно. Другому — по-шахтерски, то есть покрепче, третьего надобно наказать дисциплинарно, только тогда поймет. Тщательный разбор при хорошем знании людей — основа воспитания трудовой сознательности. Стараемся, чтобы и горные мастера, и звеньевые были причастны к этому (бригадир у нас один).

Стремимся, чтобы сами рабочие встали и заговорили. Если не решается пока подняться человек, ссылку на него делаешь, добиваешься постепенно, чтобы встал уважаемый рабочий и сказал своему товарищу при всем народе: «Ты не прав». Дорого стоят эти три слова. Бывает, целое следствие идет: в какой смене нарушение? Скрывают... Приходится наказывать. В феврале появился приказ: горного мастера лишили премии, звеньевому объявили выговор за то, что загубили кабель. Формы наказания, как и воспитания, разные. Главное — разобраться. Главное — знать людей.

Мелочей в шахте нет. Здесь все важно. Бывает, механик в стороне от людей, его дело — механизмы. Я уже упоминал нашего механика. Он у нас воспитатель, как и другие руководители участка. А в результате? Сознательное отношение к тем же механизмам. Болты свернули, бросили. Это у нас невозможно сегодня. Болты — в одно место, газовые трубы — в другое, оборудование лент — в третье. Все в порядке. «Подумаешь, железяка какая-то», — вот с чего начинается пренебрежение, ведущее к большим материальным и моральным потерям. Вот об этих-то железках мы толковали из собраний, совещаниях звеньевых, горных мастеров. На участке восемь коммунистов. Небольшая, но боевая партгруппа. Вот она-то и ведет наступление. Партийные собрания у нас, как правило, открытые. На днях отчитывался наш бригадир о выполнении уставных требований. Цель? От бригадира все идет, он — голова, инициатор добрых дел. Это тоже воспитание чувства дисциплины. Коллектив наш молодой. Мы только стремимся к активности каждого. Но при таком стремлении интереснее работать и жить. Мы видим результат. Это вдохновляет.

На нашей конференции, посвященной организации дисциплины труда, прозвучала такая тревожная мысль: цена рабочей минуты на шахте сегодня почти в четыре раза выше, чем она была восемнадцать лет назад. Число прогульщиков в целом растет за последние годы. Чтобы не было ранних уходов, прогулов, нужна четкая организация труда, начиная с перехода из лавы в лаву, когда как раз и распадается дисциплина и теряется время.

Подбор кадров, организация дела, контроль с деловой помощью — все это части одного целого. Вот хотя бы о деловой помощи. Пришел в лаву руководитель — вникни в метод работы молодого мастера. А то ведь, бывает, с ним не считаются. Горный мастер с рабочим, как говорится, «от» и «до». С ними спустился в шахту, с ними поднялся. Важен его политический уровень. Над всеми этими вопросами мы и бьемся сообща у себя на участке. Поднимаем роль мастера, звеньевого. Стараемся воспитывать потребность в сознательной дисциплине.

В. НОВИКОВ,
партгрупорг, заместитель начальника участка № 5 шахты им. Кирова, г. Ленинск-Кузнецкий.

«КОЛЛЕКТИВНОЕ ЛЕЧЕНИЕ»

В разговоре, который идет на страницах газеты «Кузбасс» о трудовой дисциплине, затронуты многие вопросы, касающиеся укрепления дисциплины в коллективе, но выделяется среди них один — вопрос воспитания. Сегодня самое главное — обсуждение в коллективе. К примеру, работает у нас бригада на закрытом грунте — в теплице. У них уже порядок: если кто пришел с похмелья, сами требуют обсудить. А как проходит раскомандировка в красном уголке? Здесь и механизаторы, и овощеводы. Разговор идет сразу по горячим следам. Года два назад одна молодая работница часто отпрашивалась, и все у нее как будто уважительные причины были. Появилось подозрение. Проверили. Не хочет работать в полную силу. И взяли ее в оборот.

Это совсем непросто, когда товарищи говорят обидные, но справедливые слова, не таясь, при всех, прямо в глаза, как говорится. Тут, конечно, играет роль и то, что в условиях соревнования между бригадами предусмотрено: в случае нарушения трудовой дисциплины бригада лишается премий. Выходит, один остальных подводит. Естественно, все заинтересованы, чтобы нарушений не было.

Коллективное воспитание — большое дело. Только один на моей памяти не поддался ни этому, ни административному лечению. Ушел совсем. А вообще у нас коллектив немалый — сто человек, в основном ветераны. Я, к примеру, тридцать один год здесь работаю, секретарь партийной организации фермы Петр Печеркин — семнадцать лет, приживается и молодежь, председателем профсоюзного комитета избрали молодого специалиста Михаила Мельникова. Еще с военных лет трудятся Мария Блюм, Евдокия Филатова, Мария Германова. Это наша опора. Заработки в совхозе высокие, овощевод в среднем получает 170—180 рублей. У всех дома совхозные квартиры хорошие, с отоплением, газом. Есть чем дорожить. Будут построены торговый центр, клуб. А были здесь землянки да бараки.

Есть, конечно, и проблемы сегодняшние, которые сказываются и на порядке, и на ритме, и на качестве труда. Трудный вопрос с орошением. Плохое снабжение.

У нас и мужья, и жены трудятся в одном хозяйстве. И дети с молодых лет помогают. Вот сейчас полмиллиона торфоперегнойных горшочков установить — их работа. Это им задание на каникулы. Кончают школу, остаются в совхозе. Беда только насчет культурной жизни. Не едут к нам хорошие артисты, хотя прекрасная асфальтовая дорога ведет из Белова, и поселок наш Раздольный — чистый, красивый, кругом асфальт.

Мы делаем все необходимое, чтобы люди дорожили совхозом, своим рабочим местом. Это и есть лучшая гарантия трудовой дисциплины. Только и нам в ряде вопросов нужна помощь.

Я. ПОЛЫГАЛОВ,
управляющий фермой № 2 совхоза «Гурьевский».

Беловский район.

В СОРЕВНУЮЩИХСЯ ОБЛАСТЯХ

ПО СТРАНИЦАМ ОБЛАСТНОЙ ГАЗЕТЫ «СОЦИАЛИСТИЧЕСКИЙ ДОНБАСС»

ЦЕННОЕ НАЧИНАНИЕ

Бригада каменщиков строительно - монтажного управления № 3 «Водспецстрой», возглавляемая Героем Социалистического Труда В. С. Прядуном, выступила инициатором соревнования под девизом: «Пятилетнее задание — меньшим составом».

Такое решение было продиктовано в первую очередь тем, что в управлении не хватает людей для осуществления большой пусковой программы.

Сократив численность бригады на одного человека, коллектив взялся выполнить годовой план досрочно за счет повышения производительности труда.

Ценную инициативу бригады подхватили другие коллективы строителей.

ОБЕСПЕЧИТ РЕКОНСТРУКЦИЯ

Металлургические заводы Донбасса, выплавляющие более 20 миллионов тонн стали в год, перестраивают производство с целью коренного улучшения качества продукции.

Так, на Донецком заводе имени В. И. Ленина вслед за модернизацией мартена и сооружением мощного обжимного стана завершается строительство электросталеплавильного цеха.

Планом реконструкции предусмотрено построить стан малотонкажных партий для выпуска проката, близкого по профилю к готовым деталям машин, и цех термического упрочнения заготовок. При обработке на машиностроительных заводах новая продукция металлургов позволит вдвое сократить трудовые затраты и потери в стружке.

ВКЛАД УЧЕНЫХ

Ученые Донбасса вносят весомый вклад в совершенствование промышленного строительства.

По их предложению начали внедрять прогрессивный метод крупноблочного монтажа конструкций и оборудования на комплексе кислородно-конвертерного цеха «Азовстали», на сооружении коксовых батарей на Авдеевском коксохимзаводе. С их помощью впервые на Украине разработан метод эстакадного возведения доменных печей, эффективный способ надвижки их на фундаменты. Новинка была применена на Макеевском металлургическом заводе и позволила сэкономить несколько сот тысяч рублей.

ЕДУТ НОВОСЕЛЫ

Каждый год в селах Великоновоселковского района «оседает» 150 семей горожан.

Сегодня, например, в совхозе «Керменчик» работает 170 «городских» семей, и все они живут в благоустроенных домах, на строительство которых хозяйство израсходовало около 1 млн. рублей. Хорошо живут и отлично работают в колхозах и совхозах района еще 1.400 семей горожан, прибывших на постоянное местожительство за последние 13 лет.

ОТХОДЫ ДАЮТ ДОХОДЫ

Около ста кирпичных заводов республики применяют породу, которую раньше вывозили с Ясиноватского коксохимзавода на свалку.

Отходы углеобогащения приносят нынче предприятию около ста тысяч рублей прибыли в год. Примечательно, что порода, добавляемая в сырье при производстве кирпича, улучшает его качество, содействует ускорению технологического процесса.

УНИКАЛЬНОЕ МЕСТОРОЖДЕНИЕ

Издавна славятся недра Донбасса отличным каменным углем, прекрасной солью и другими ископаемыми. Не так давно геологи треста «Артемгеология» разведали промышленные запасы высококачественных железных руд, найдены богатые залежи сырья для цветной металлургии и промышленности стройматериалов.

Но одна из находок оказалась особенно уникальной. В районе железнодорожной станции Барвенково обнаружено мощное месторождение бурого угля. Пласт мощностью от 50 до 70 метров ложит на небольшой глубине и поддается открытой карьерной разработке.

Расчеты показывают, что в подземной кладовой находится 400 миллионов тонн бурого угля. Новое месторождение названо Новодмитровским.

С ВЫСОКОЙ НАГРАДОЙ РОДИНЫ!

Указ Президиума Верховного Совета СССР

О награждении орденом Трудовой Славы III степени и медалями СССР рабочих и мастеров объединений, предприятий и организаций Министерства электротехнической промышленности СССР.

За успехи, достигнутые в выполнении плана на 1977 год и принятых социалистических обязательств, **наградить по Кемеровской области:**

ОРДЕНОМ ТРУДОВОЙ СЛАВЫ III СТЕПЕНИ

Байцур Валентину Павловну — намотчицу катушек прокопьевского завода «Электромашина».

Балабину Зою Александровну — испытателя-формировщицу ленинск-кузнецкого завода «Кузбассэлемент».

Бобкова Ивана Трофимовича — слесаря-ремонтника Кемеровского электротехнического завода.

Захарову Надежду Григорьевну — штамповщицу Кемеровского электротехнического завода.

Клешкову Татьяну Никитичну — гальваника ленинск-кузнецкого завода «Кузбассэлемент».

Коновалову Нину Прокопьевну — травильщицу Ленинск-Кузнецкого электроламмового завода.

Мубаракшина Мухамета — бригадира токарей прокопьевского завода «Электромашина».

Назаркина Якова Антоновича — бригадира сборщиков Ленинск-Кузнецкого электроламмового завода.

Немчанинова Валерия Сергеевича — бригадира испытателей электрических машин прокопьевского завода «Электромашина».

Рыбалкина Вячеслава Николаевича — токаря прокопьевского завода «Электромашина».

Сергиенко Надежду Антоновну — слесаря прокопьевского завода «Электромашина».

Сидорчук Софью Ивановну — бригадира маляров-штукатуров ремонтно-строительного управления № 43 ремонтно-строительного треста № 6.

Титаева Анатолия Семеновича — слесаря ленинск-кузнецкого завода «Кузбассэлемент».

Фисько Людмилу Васильевну — обмотчицу элементов электрических машин прокопьевского завода «Электромашина».

Чаткина Николая Фроловича — старшего мастера ленинск-кузнецкого завода «Кузбассэлемент».

Чуйкова Александра Петровича — слесаря прокопьевского завода «Электромашина».

МЕДАЛЬЮ «ЗА ТРУДОВУЮ ДОБЛЕСТЬ»

Григорьеву Татьяну Васильевну — сварщицу Кемеровского электротехнического завода.

Кузнецова Константина Лазаревича — наладчика ленинск-кузнецкого завода «Кузбассэлемент».

Петрова Павла Петровича — жестянщика прокопьевского завода «Электромашина».

МЕДАЛЬЮ «ЗА ТРУДОВОЕ ОТЛИЧИЕ»

Баженова Аркадия Егоровича — бригадира слесарей прокопьевского завода «Электромашина».

Ворожищева Николая Ивановича — наладчика Ленинск-Кузнецкого электроламмового завода.

Еремеева Анатолия Георгиевича — мастера прокопьевского завода «Электромашина».

Тиганова Николая Михайловича — фрезеровщика ленинск - кузнецкого завода «Кузбассэлемент».

Председатель Президиума Верховного Совета СССР Л. БРЕЖНЕВ.
Секретарь Президиума Верховного Совета СССР М. ГЕОРГАДЗЕ.

Москва, Кремль.
24 марта 1978 г.

Указ Президиума Верховного Совета СССР

О награждении орденом Трудовой Славы III степени и медалями СССР рабочих и мастеров объединений, предприятий и организаций Министерства приборостроения, средств автоматизации и систем управления СССР.

За успехи, достигнутые в выполнении плана на 1977 год и принятых социалистических обязательств, **наградить по Кемеровской области:**

ОРДЕНОМ ТРУДОВОЙ СЛАВЫ III СТЕПЕНИ

Молеву Лидию Францевну — маляра Тошкинского механического завода.

Молочкову Наталью Георгиевну — испытателя Тошкинского механического завода.

Шаруева Анатолия Ивановича — газоэлектросварщика Тошкинского механического завода.

МЕДАЛЬЮ «ЗА ТРУДОВУЮ ДОБЛЕСТЬ»

Сапунова Александра Анатольевича — токаря Топкинского механического завода.

МЕДАЛЬЮ «ЗА ТРУДОВОЕ ОТЛИЧИЕ»

Лысенко Семена Николаевича — бригадира электрослесарей Кемеровского специализированного монтажно-наладочного управления производственного объединения «Запсибспецавтоматика».

Председатель Президиума Верховного Совета СССР Л. БРЕЖНЕВ.
Секретарь Президиума Верховного Совета СССР М. ГЕОРГАДЗЕ.

Москва, Кремль.
24 марта 1978 г.

Указ Президиума Верховного Совета СССР

О награждении орденом Трудовой Славы III степени и медалями СССР рабочих и мастеров объединений и предприятий Министерства машиностроения для животноводства и кормопроизводства СССР.

За успехи, достигнутые в выполнении плана на 1977 год и принятых социалистических обязательств, **наградить по Кемеровской области:**

МЕДАЛЬЮ «ЗА ТРУДОВОЕ ОТЛИЧИЕ»

Калмыкова Михаила Ивановича — слесаря Новокузнецкого завода сельскохозяйственного машиностроения.

Председатель Президиума Верховного Совета СССР Л. БРЕЖНЕВ.
Секретарь Президиума Верховного Совета СССР М. ГЕОРГАДЗЕ.

Москва, Кремль.
24 марта 1978 г.

ОКНО В МИР
ФАКТЫ • СОБЫТИЯ • КОММЕНТАРИИ

Неблаговидные маневры

Натовская военщина в тесном взаимодействии с военно-промышленным комплексом Соединенных Штатов стремится форсировать принятие решения о производстве нейтронного оружия и его размещении в западноевропейских странах, т. е. в тех районах, где оно, по заявлениям Вашингтона, может быть применено.

Эти попытки предпринимаются в то время, когда требования не только европейской, но и мировой общественности о запрещении этой разновидности оружия массового уничтожения усиливаются с каждым днем. Именно поэтому ревнители нейтронного оружия прибегают к различного рода маневрам с тем, чтобы сбить накал выступлений против планов производства и затем размещения нейтронного оружия на территории государств Западной Европы. При этом они еще пытаются изобразить из себя этакими миролюбцами.

Видимо, сторонники нейтронного оружия понимают всю неблаговидность своего положения, в которое они попадают, ратуя за нейтронную бомбу накануне специальной сессии Генеральной Ассамблеи ООН, которая впервые за свою историю будет посвящена разоружению. Вот почему им так необходима маскировка, вот почему они стремятся всеми средствами ввести в заблуждение общественное мнение.

В печать пущена версия, согласно которой откладывается на какое-то время решение о размещении нейтронного оружия. При этом, однако, выдвигаются заведомо не приемлемые для Советского Союза условия, смысл которых направлен на увязывание решения этого вопроса с другими, не относящимися к делу. Более того, натовская пропаганда стремится показать, что этот шаг означает уступку Советскому Союзу и демонстрирует некое «великодушие».

Все эти маневры невозможно расценить иначе, как попытки обмануть мировую общественность. С другой стороны, это надо рассматривать, как стремление уйти от решения проблемы, которая отвечала бы интересам обеспечения международной безопасности.

Попытки превратить нейтронную бомбу в «козырную карту» на переговорах с Советским Союзом не логичны и бесперспективны. Нелогичны, потому что речь должна вестись не о выторговывании каких-то односторонних преимуществ, а о взаимных усилиях, направленных на прекращение эскалации гонки вооружений. Генеральный секретарь ЦК КПСС, Председатель Президиума Верховного Совета СССР Л. И. Брежнев внес ясное и конкретное предложение: договориться о взаимном отказе от производства нейтронного оружия.

Бесперспективны также и попытки шантажа, оказания давления на Советский Союз. Вся история убедительно подтверждает это. СССР может стать перед необходимостью дать надлежащий ответ на вызов ревнителей нейтронной бомбы, как этого требуют интересы обеспечения безопасности советского народа и его союзников. Наша страна не хотела бы идти по этому пути, поскольку существует альтернатива новому витку гонки вооружений.

Советские предложения о взаимном отказе от производства нейтронного оружия требуют серьезного отношения со стороны государственных деятелей. Ведь речь идет о судьбах миллионов людей!

А. ПЕТРОВ,
обозреватель ТАСС.

● **Расисты ЮАР продолжают наращивать в незаконно оккупированной ими Намибии свой военный потенциал. Число южноафриканских войск превышает здесь 50 тысяч человек.**

НА СНИМКЕ: южноафриканские оккупанты в районе деревни Овамболенд. Здесь расисты ввели чрезвычайное положение и комендантский час.

Фото Камера Пресс—ТАСС.

НОВОЕ ПРАВИТЕЛЬСТВО ФРАНЦИИ

ПАРИЖ, 7 апреля. (ТАСС). Здесь объявлен состав нового правительства Франции. Его возглавляет премьер-министр Р. Барр, ранее занимавший также пост министра экономики и финансов. Этот пост в новом кабинете отсутствует.

Совет Министров претерпел некоторые структурные изменения. Упразднены посты государственных министров. Общее число министерских портфелей увеличено с 16 до 20. Разделены и перераспределены функции и соответственно изменены наименования некоторых министерств.

По партийному составу новое правительство мало чем отличается от предыдущего. 8 министерских кресел и 1 пост государственного секретаря принадлежат союзу за французскую демократию. Представители объединения в поддержку республики возглавляют 6 министерств и 1 государственный секретариат.

На ключевых постах остались прежние министры, в том числе министр иностранных дел Л. де Гиренго, министр обороны И. Бурж, министр юстиции А. Пейрефит, министр внутренних дел К. Бонне.

Переквалифицировался

Американский баскетболист Клиффорд Рэй удостоился чести стать на некоторое время хирургом. Произошло это благодаря уникальной длине его рук — 114 сантиметров, которые сделали его незаменимым при лечении дельфина, проглотившего металлический предмет. Руки ветеринаров оказались слишком коротки, и им ничего не оставалось, как пригласить длиннорукого Рея, который без труда извлек постороннее тело из желудка неразборчивого дельфина.

Агрессивные водители

В Венесуэле, чтобы получить водительские права, необходимо пройти специальную психологическую проверку. Если врачи-психологи обнаружат у будущего водителя тенденцию к агрессивным настроениям, не видать ему прав. Такое правило было введено после получения статистических данных: каждые три часа в автомобильной катастрофе погибает один венесуэлец, причем многие из-за того, что, обозлившись на неурядицы уличного движения, сами перестают соблюдать дорожные правила.

(АПН).

ЗАРУБЕЖНЫЙ КАЛЕЙДОСКОП

«Компаньоны» подвели...

Поначалу его преосвященство Джеффри Лэнг, викарий церкви Святой Маргариты в местечке Кингс-Линн, графство Норфолк, Англия, был доволен. Стаи голубей, облюбовавшие колокольню этого старинного сооружения, построенного в XII веке, приносили ему хороший доход. Годами на святого отца сыпался поистине «золотой дождь» в виде голубиного помета. Предприимчивому священнику оставалось только собирать его в мешки и продавать как удобрение. Однако вскоре доходный бизнес обернулся бедой. Голуби оказались значительно проворнее священника-бизнесмена; в настоящее время церковь погребена под тоннами птичьего помета. Случилось это после длительных дождей, в результате которых оказались забиты сточные канавы. Наводнение нанесло церкви ущерб в 40 тысяч фунтов стерлингов. Теперь святой отец ищет способ избавиться от коварных «компаньонов».

ПОБОРНИКИ ТЕХНИЧЕСКОГО ПРОГРЕССА

В Москве, в Большом Кремлевском дворце, 6 апреля закончил работу пятый съезд Всесоюзного общества изобретателей и рационализаторов. Делегаты подвели итоги работы новаторов страны, направленной на повышение эффективности производства и качества продукции.

На съезде принято постановление о частичных изменениях в уставе Всесоюзного общества изобретателей и рационализаторов.

Избраны Центральный совет ВОИР и ревизионная комиссия.

☆ ☆ ☆

Состоялся организационный пленум Центрального совета Всесоюзного общества изобретателей и рационализаторов, на котором был избран его президиум. Председателем Центрального совета ВОИР вновь избран Г. П. Софонов.

Председателем ревизионной комиссии ЦС ВОИР избран Б. Р. Кузнецов.

(ТАСС).

НОВОСТИ СОБЫТИЯ ФАКТЫ

г. ПРОКОПЬЕВСК

ЖИЛЬЦАМ БУДЕТ УДОБНО

Коллектив СУ-1 сдал в эксплуатацию новый девятиэтажный дом, расположенный на Тыргане, в третьем микрорайоне.

160 семей горняков, строителей, машиностроителей получат ключи от квартир усовершенствованной планировки. Здесь просторные коридор и кухня, рационально расположены жилые и подсобные помещения. К услугам жильцов — лифт и мусоропровод.

СЕМИНАР ГЕОГРАФОВ

В школе № 1 прошел областной семинар преподавателей географии.

Участники семинара присутствовали на показательных уроках, классном часе, посвященном теме: «Город, рожденный Октябрем».

Гости побывали на заседании клуба «Космос», встретились с матерью космонавта Бориса Валентиновича Волынова. Рассказ Е. И. Волыновой сопровождался показом документального фильма «Герои космоса на земле Кузбасса».

НА ОТДЕЛКЕ— ПОЛУАВТОМАТ

На отделочном участке завода продовольственного машиностроения закончен монтаж первой очереди полуавтоматической линии для окраски труб.

С внедрением в производство новой установки облегчится труд и повысится культура работы маляров. А благодаря автоматизации таких операций, как подвешивание на конвейер и снятие с него изделий, высвободится 50 процентов транспортных рабочих.

Д. КАЛИТИНА.

ЕДУТ НА СЕЛО МУЗЫКАНТЫ

В Кемеровском музыкальном училище состоялось распределение выпускников. 76 юношей и девушек с фортепьянного, теоретического, оркестрового, народного и дирижерско-хорового отделений получили направления на работу в музыкальные школы области. Половина из них поедет работать на село.

Директор училища Н. В. Митева рассказывает:

— Мы обсуждали в коллективе постановление ЦК КПСС и Совета Министров СССР «О мерах по дальнейшему улучшению культурного обслуживания сельского населения» и разработали специальные мероприятия по его выполнению. Считаем, что мы должны и можем помочь укрепить сельские музыкальные школы квалифицированными кадрами педагогов.

С какими фактами сплошь да рядом приходится нам встречаться? Приезжают поступать в училище явно способные парни или девушки из районов, а подготовка у них такая, что приемные экзамены не выдерживают. Еще нередко в сельские музыкальные школы берут преподавателями любого, кто умеет играть на каком-либо инструменте, хотя теорию он не знает и методикой обучения не владеет.

Нынче мы решили «выловить» из набора всех самых способных и создать специальные группы для сельской молодежи, познакомиться с ними, помочь им ликвидировать пробелы.

Чтобы наши выпускники хорошо прижились на селе, познакомили их заранее с директорами музыкальных школ, которых собирали на семинар. И многие наши учащиеся могли, как говорится, по своему вкусу выбрать место будущей работы.

Рассказ Наталии Васильевны продолжили выпускницы Оля Рыженкова с отделения народных инструментов, Зоя Хисматова с дирижерско-хорового.

— Мы познакомились с директором Тисульской музыкальной школы И. Е. Грибенюком, который приходил в училище и пригласил нас на работу в свою школу. По его совету предварительно съездили на место и увидели школу, познакомились с педагогами. Нам очень понравились уютная, чистенькая школа, молодой ищущий педагогический коллектив. В ней есть хорошая музыкальная библиотека, в достаточном количестве инструментов.

Побывали мы на академическом концерте, увидели, что ученики здесь способные, любящие музыку.

Нам предстоит открыть филиал школы на центральной усадьбе совхоза «Тамбарский» и работать в нем. Директор совхоза уже три года пытается открыть этот филиал, т. к. многие рабочие совхоза хотят давать своим детям музыкальное образование. Приготовлено помещение для занятий, закуплены инструменты, но не было педагогов. Мы согласились поехать туда, обещают обеспечить квартирой в учительском доме, всячески помогать нам. А у нас планы — помочь клубу. Занимаемся концертной деятельностью.

Коллектив музыкального училища верно понял свои задачи, ознакомившись с постановлением ЦК КПСС и Совета Министров СССР. Думается, что и на местах поддержат стремление молодых музыкантов поработать в сельских школах тем, что создадут им необходимые условия, позаботятся об их быте. А выпускники ответят на эту заботу честным трудом.

А. АЛЕШИНА.
г. Кемерово.

ЧЬЯ ДРУЖИНА ЛУЧШЕ?

15 премий (в том числе две первые по 500 рублей, четыре вторые по 300 рублей, четыре третьих по 200 рублей и поощрительные по 100 рублей каждая) учредил Центральный совет Всероссийского добровольного пожарного общества для победителей республиканского общественного смотра-конкурса на лучшую противопожарную работу, проводимую первичными организациями ВДПО и добровольными пожарными дружинами колхозов, совхозов, птицефабрик и других сельскохозяйственных предприятий Российской Федерации.

В свою очередь Кемеровский совет ВДПО учредил для победителей областного смотра 12 премий (в том числе: две первые по 200 рублей, две вторые по 150 рублей, три третьих по 100 рублей и поощрительные по 50 рублей каждая).

Итоги Всероссийского смотра первичных организаций ВДПО и добровольных пожарных дружин в сельской местности будут подведены в январе 1979 года. Условиями республиканского конкурса предусмотрено вовлечение широкой общественности в работу первичных организаций добровольного пожарного общества, ознакомление сельских жителей с мерами предупреждения и борьбы с пожарами, повышение боеготовности существующих и вновь создаваемых добровольных пожарных дружин, проведение показательных учений по тушению условных пожаров на объектах народного хозяйства, в жилом фонде и т. п.

А. ДОРОШЕНКО.

СОВРЕМЕННЫЙ, ЭКОНОМИЧНЫЙ

Завод «Сантехлит» отправил строителям Москвы, Алма-Аты, Новокузнецка первые партии новых отопительных приборов—конвекторов «Высокий». Обладая большой теплоотдачей, новый прибор хорошо вписывается в интерьер холлов, больших помещений.

Привычную ребристую чугунную батарею вытесняет конвектор. Да это и понятно: система отопления новыми приборами в 2,5 раза меньше по металлоемкости, выше по теплоотдаче.

«Сантехлит» первые конвекторы выпустил в 1972 году. За пять лет завод втрое увеличил мощность цеха по производству конвекторов. Внедрены профилегибочные станы, дисковые ножницы, сокращены штамповочные малопроизводительные операции. Новая технология в несколько раз увеличила производительность труда в цехе, повлияла на качество продукции. Отопительный прибор завод выпускает со Знаком качества.

(Корр. «Кузбасса»).
г. Новокузнецк.

Кузбасс—Ноград

ДО НОВЫХ ВСТРЕЧ!

Четыре дня гостила в Кузбассе большая группа венгерских комсомольцев из Ноградской области. Поездка была организована по линии бюро молодежного туризма «Спутник». Журналисты газеты «Ноград» Дьюла Сабо, Дьердь Корачонь, Ласло Шульок и Йожеф Кулчар побывали в редакции газеты «Кузбасс», беседовали с членами редколлегии.

— У себя в Шальготарьяне мы провели конкурс под девизом «Золотой мост». Молодежь отвечала на вопросы о Кемеровской области, — рассказывает Дьюла Сабо. — В конкурсе участвовало около трех тысяч человек. Мы, журналисты, тоже оказались среди победителей, и нам посчастливилось своими глазами увидеть Кузбасс, его людей. Мы очень довольны встречами с кемеровчанами, приемом, который нам оказали в областном комитете комсомола. Присутствовала наша делегация и на торжественном собрании в Кемерове по случаю освобождения Венгрии от фашизма.

Хочется от всей души поблагодарить партийные, комсомольские и общественные организации Кемерова за радушие и гостеприимство.

До новых встреч!

НА СНИМКЕ. гости «Кузбасса» (слева направо): Ласло Шульок, Дьюла Сабо, Дьердь Корачонь и Йожеф Кулчар.
Фото **П. Костюкова.**
г. Кемерово.

БЕСЕДА С ПИСАТЕЛЕМ

Интересно прошла встреча участников творческого объединения при Кемеровском горкоме ВЛКСМ с известным сибирским писателем, лауреатом Государственной премии А. Н. Волошиным. Писатель рассказал об истории создания своих книг, о людях, которые послужили прототипами литературных героев, о секретах писательского мастерства. В беседе принял участие доцент Томского государственного университета, литературный критик А. И. Казаркин. Состоялся интересный диалог писателя и критика, специализирующегося по проблемам современной прозы.

В. ШИРЯЕВ.
г. Кемерово.

НА 10 ТЫСЯЧ НОМЕРОВ

На улице Дузенко в Орджоникидзевском районе привлекает внимание новое трехэтажное здание. Здесь будет монтироваться оборудование первой координационной автоматической телефонной станции. Первоначально пусковая мощность ее будет три тысячи номеров, а потом число абонентов расширится до десяти тысяч.

П. КАБАНЕНКО.
г. Новокузнецк.

СПОРТ ● СПОРТ ● СПОРТ ● СПОРТ ● СПОРТ

МЕЖДУНАРОДНЫЙ КЛАСС Р. БАСИРОВА

Большого успеха на международном турнире по борьбе самбо, который завершился в Баку, добился воспитанник новокузнецкого тренера А. В. Борисова Роман Басиров.

Выступая в составе сборной команды Центрального совета ДСО «Труд», которую, кстати говоря, готовил к турниру мастер спорта А. В. Борисов, новокузнечанин добился побед над самбистами сборной СССР Н. Ухвалом и С. Баженовым, болгарином И. Цветковым и монголом Цендамданом. В итоге Роман Басиров стал победителем турнира в полусредней весовой категории и выполнил норматив мастера спорта международного класса.

Сейчас Р. Басиров в составе сборной СССР готовится к международным турнирам, которые будут проведены в Болгарии и Монголии.

ПРИЗ ВОЗВРАЩАЕТСЯ В УСТЬ-КАМЕНОГОРСК

Третий раз по инициативе совета ДСО «Труд» Кузнецкого металлургического комбината в дни весенних школьных каникул на льду стадиона «Металлург» проводился детский хоккейный турнир «Олимпийские надежды». Девять команд из Усть-Каменогорска, Челябинска, Новосибирска, Караганды, Прокопьевска и Новокузнецка боролись за переходящий приз.

Как и в двух предыдущих турнирах, победу одержали юные хоккеисты из Усть-Каменогорска. Первое место уверенно, одержав восемь побед, завоевали ребята из усть-каменогорского спортклуба «Алтай». Вторыми были хоккеисты новосибирской «Сибири». Третье место заняли торпедовцы Усть-Каменогорска. Хозяева турнира — юные металлурги довольствовались четвертым местом.

В эти же дни мальчишки из новокузнецкой команды «Монтажник» в Новосибирске участвовали в финале Всесоюзного турнира «Золотая шайба».

Юные монтажники волею жребия попали в одну подгруппу с сильнейшими командами. В итоге в предварительном турнире «Монтажник» занял лишь четвертое место, пропустив вперед команды Горьковской области, Казахстана и Украины. Выиграв в заключительном матче со счетом 9:7 встречу с командой Липецкой области, новокузнечане заняли седьмое место в финале Всесоюзного турнира.

«ШАХТЕР» В ПЕРВОЙ ЛИГЕ

Завершился чемпионат Советского Союза по хоккею среди клубов восточной зоны второй лиги класса «А». Драматичным был финиш турнира: три команды — омский «Шинник», прокопьевский «Шахтер» и новокузнецкий «Металлург» реально претендовали на две путевки в первую лигу.

Заключительные игры трех лидеров состоялись в Омске. Дело в том, что в Петропавловске нет катка с искусственным льдом, и местный «Металлист» встречался в последних турах с кузбасскими командами на стадионе Омского шинного завода.

Первым путевку в первую лигу завоевал «Шинник». Омичи еще раз доказали, что «дома и стены помогают». Они сначала отобрали три очка у «Шахтера» (5:1 и 4:4), затем три очка у «Металлурга» (5:2 и 2:2).

Новокузнечане выступили в Омске не лучшим образом. Они поделили очки с «Металлистом» (5:3 и 3:8) и неудачно провели встречи с «Шинником». В итоге прокопьевскому «Шахтеру» достаточно было сыграть два матча вничью с «Металлистом» (5:5 и 2:2), чтобы утвердиться на втором месте. «Шинник» набрал 83 очка, у прокопчан — 78, а «Металлург» финишировал с 76 очками. Так прокопьевский «Шахтер» впервые за 14 лет пребывания в классе «А» получил путевку в первую лигу советского хоккея.

А. ГОЛЬЦЕВ.
г. Прокопьевск.

ОТЗОВИТЕСЬ!

Инициативная группа совета ветеранов 37-й стрелковой дивизии просит бывших воинов соединения сообщить о себе по адресу: 416500, г. Капустин Яр-1 Астраханской области, ул. Королева, 10-402, Шевякову Ю. Н.

ПОГОДА

Гидрометбюро сообщает:

8—9 апреля в Кузбассе ожидается переменная облачность, в первой половине периода преимущественно без осадков. Ветер западный 7—12 метров в секунду. Температура ночью 1—6 градусов мороза, днем 2—7 градусов тепла. Во второй половине периода слабые осадки, ветер западный 7—12 метров в секунду. Температура ночью от 1 градуса мороза до 4 тепла. Днем 5—10, по югу 10—15 градусов тепла.

Редактор В. И. ДЕНИСКИН.

ВЫПУСКНИЦА Кемеровского медицинского института Л. Савельева работает врачом в Прокопьевской стоматологической поликлинике. Два года подряд она занимает первое место в социалистическом соревновании врачей поликлиники. Молодой коммунист Л. Савельева ведет и большую общественную работу, она заместитель секретаря партийной организации.

НА СНИМКЕ: Л. Савельева.

Фото **А. Равилова.**

КОНЦЕРТ ДЛЯ РОДИТЕЛЕЙ

В Кемеровском культурно - просветительном училище состоялась традиционная весенняя встреча коллектива преподавателей с родителями учащихся.

Это собрание стало своеобразным отчетом преподавателей училища о проделанной учебно-воспитательной работе. Перед гостями, приехавшими из всех районов и городов области, выступили классные руководители, преподаватели, завуч и рассказали об учебе их детей. Полезно было послушать и педагогам советы, пожелания родителей.

К встрече с родителями готовились все группы: хореографы, оркестранты, режиссеры клубных мероприятий, хоровики, библиотекари. Они подготовили КВН, световые газеты, групповые концерты.

А в сводном концерте для родителей учащиеся постарались показать все, чему они научились.

Л. ПАВЛОВА.
г. Кемерово.

● ПУТЕШЕСТВУЙТЕ

ПРОГУЛКА ПОД ЗЕМЛЕЙ

Для любителей экзотических путешествий в Пинежском районе Архангельской области готовится новый маршрут — подземный. Специалисты Архангельского бюро путешествий и экскурсий обследовали редчайшее из созданий природы — Голубинский провал.

Пинежье, где расположено около двухсот карстовых пещер, по праву считается крупнейшим на севере Европы карстово-спелеологическим районом. Здешние пещеры давно уже привлекают внимание специалистов. Но самой красивой спелеологи единодушно признают Голубинский провал.

Колодец семиметрового диаметра приведет туристов в сказочный подземный дворец. Здесь все поражает глаз: причудливые галереи и залы, радужные переливы гипсовых пород, белоснежное ледяное убранство. Природа украсила этот дворец гротами, бассейном и ручьем кристальной чистоты.

(Корр. ТАСС).
с. Пинега,
Архангельская область.

ТВ ● ТВ

8, СУББОТА

I ПРОГРАММА. Москва («Орбита»). 10.00 «Время». 10.35 Утренняя гимнастика. 10.55 «Выставка Буратино». 11.25 «Для вас, родители!» 11.55 Музыкальная программа «Утренняя почта». 12.25 «По музеям и выставочным залам». Дрезденская картинная галерея. Живопись Фландрии и Голландии. 12.55 «Советы и жизнь». В передаче принимает участие министр автомобильного транспорта РСФСР Е. Г. Трубицын. 13.25 Международный турнир по баскетболу. Мужчины. Сборная СССР — сборная Кубы. Передача из США. 14.10 «Встреча с писателем». О. Гончар 14.55 «Музыкальный абонемент». 15.35 Экран — детям. «Ральф, здравствуй!» 16.45 «Здоровье». Научно - популярная программа. К Всемирному дню здоровья. 17.30 Концерт, посвященный Дню войск ПВО страны. Передача из Центрального академического театра Советской Армии. 18.30 «В мире животных». 19.30 Новости. 19.40 Мультфильм. 20.00 Эстрадный концерт. 20.30 «О проектах Конституций союзных республик». 20.40 «Телетеатр принимает гостей». Выступление Национального ансамбля Эфиопии. 21.25 «Паруса». Премьера художественного телефильма. 2-я серия. 22.30 «Время». 23.00 Чемпионат СССР по футболу. «Динамо» (Тбилиси)—«Спартак» (Москва). Передача из Тбилиси. 00.45—00.55 Новости. **II ПРОГРАММА. Кемерово.** 19.00 Для малышей. «Физика в забавах». Телефильм. 19.15 Для школьников. «Встречи с музыкой». Композиторы - романтики. 19.55 «День за днем». 20.10 «Рабочий мой город». Телевизионный журнал к 60-летию Кемерова. 21.20 «Кинолетопись Кузбасса». Из нашей фильмотеки. Телевизионный очерк. «Микрофон для всех». 21.50—22.20 Играет преподаватель Кемеровского музыкального училища Т. Денисова.

РАДИО

8, СУББОТА

7.00 — Прогноз погоды, программа передач. 7.58, 8.15 — Прогноз погоды, 8.17 — Обзор областных газет. 8.27 — Объявления, прогноз погоды. 9.30—«От всей души». Репортаж с вечера работников культуры и искусства Кузбасса. 18.00 — Радиопрограмма «Молодость Кузбасса».

ТЕАТР

ДРАМЫ

ЭНЕРГИЧНЫЕ ЛЮДИ. Начало в 19 час. 30 мин. 9 апреля днем — ОСТАНОВИТЕ МАЛАХОВА!, вечером — ХАРАКТЕРЫ.

ОПЕРЕТТЫ

ПУСТЬ ГИТАРА ИГРАЕТ. Начало в 19 час. 30 мин. 9 апреля днем — ПУСТЬ ГИТАРА ИГРАЕТ, вечером — С ЛЮБОВЬЮ НЕ ШУТЯТ.

КОНЦЕРТНЫЙ ЗАЛ

ФИЛАРМОНИИ

БОЛЬШОЙ ЭСТРАДНЫЙ КОНЦЕРТ МАСТЕРОВ СОВЕТСКОЙ ЭСТРАДЫ. Начало в 16 и 19 час. 30 мин.

КОНЦЕРТНЫЙ ЗАЛ ФИЛАРМОНИИ

13, 14, 15 АПРЕЛЯ
ГАСТРОЛИ В СССР
АРТИСТЫ ЮГОСЛАВСКОЙ ЭСТРАДЫ
Крста ПЕТРОВИЧ, Биляна ПЕТРОВИЧ, Гордана ШКРБИЧ, ВОКАЛЬНО-ИНСТРУМЕНТАЛЬНЫЙ АНСАМБЛЬ
«ДЕЛЬФИНЫ»

Начало концертов в 19 час. 30 мин.
Справки по телефону 6-22-37.

ЦИРК

ПОСЛЕДНИЕ 2 ДНЯ ГАСТРОЛЕЙ КРУПНЕЙШЕГО ИЛЛЮЗИОННОГО АТТРАКЦИОНА ЗАСЛУЖЕННОГО АРТИСТА РСФСР и СОАССР ЭМИЛЯ КИО. Начало представлений в 12, 15 час. 30 мин. и 19 час. 30 мин.

КИНО

ДОМ КИНО «МОСКВА». Новая цветная музыкальная кинокомедия МИМИНО (10, 12, 14, 16, 18-10, 20, 21-50).

ЗАЛ КИНОХРОНИКИ. Хроникальный фильм И ВСЕ-ТАКИ Я ВЕРЮ, две серии (11-20, 19-10). Художественный фильм КОПЬЕНОСЦЫ (9-30, 13-40, 15-30, 17-20, 21-20 — детям смотреть не рекомендуется).

«ЮБИЛЕЙНЫЙ». Новая цветная широкоформатная музыкальная кинокомедия МИМИНО (10, 12, 14, 16, 18, 20, 21-50).

«КОСМОС». Новый цветной художественный фильм ОДИН НА ОДИН (10, 11-40, 16, 18-20, 20, Рекламный сеанс нового художественного фильма ЭТА ОПАСНАЯ ДВЕРЬ НА БАЛКОН (21-50). СУДЬБА, две серии (12, 18). МАНЕРЛИНГ, две серии (9, 15, 20-40).

«ПИОНЕР». Мультипликационный фильм НУ, ПОГОДИ! (10, 12-30, 15). ВАСИЛИСА ПРЕКРАСНАЯ (11-10, 13-40). БЕДА (16-10). СОЛЯРИС (18, 20-50).

«ОКТЯБРЬ». Киносборник мультфильмов СЕРЕБРЯНОЕ КОПЫТЦЕ (15). СУДЬБА, две серии (12, 17, 20).

«МЕТАЛЛУРГ». ЮНЫЙ РОБИН ГУД (14). ПОРТРЕТ С ДОЖДЕМ (20). ПРАЗДНИК ПЕЧЕНОЙ КАРТОШКИ (16, 18).

«ПРОГРЕСС». ОПЕРАЦИЯ «КОБРА» (10, 14). ПРИЗРАК ЗАМКА МОРРИСВИЛЬ (11-30, 16, 17-50, 19-30, 21-30).

«ЛУЧ». КАК ИВАНУШКА-ДУРАЧОК ЗА ЧУДОМ ХОДИЛ (13). СКАЗАНИЕ О СИЯВУШЕ, две серии (15, 18). ПОРТРЕТ С ДОЖДЕМ (21).

«КОМСОМОЛЕЦ». ЗНАК ВЕЧНОСТИ (15). О, СЧАСТЛИВЧИК!, две серии (17, 20).

ДК СТРОИТЕЛЕЙ. ИВАНОВО ДЕТСТВО (15). ПОРТРЕТ С ДОЖДЕМ (17, 19).

ДК имени 50-летия ОКТЯБРЯ. ЛЮБОВЬ ЗЕМНАЯ (16). СУДЬБА, две серии (18, 21).

ДК ШАХТЕРОВ. БЕДА (15). РАБЫ (17-30, 19-30).

ДК КОКСОХИМЗАВОДА. НЕИЗВЕСТНАЯ ЖЕНЩИНА (17, 21). ГУЛЯЩАЯ (19).

КЛУБ ГРЭС. АР-ХИ-МЕ-ДЫ (13). СХВАТКА В ПУРГЕ (15, 17, 19).

Для вас, труженики села!

Универмаги и магазины по торговле промышленными товарами потребительской кооперации области в районных центрах и на центральных усадьбах совхозов и колхозов совместно с базами «РОСОБУВЬТОРГА», «РОСТОРГОДЕЖДЫ» и предприятиями промышленности области

ПО 30 АПРЕЛЯ с. г. ПРОВОДЯТ

расширенную продажу швейных изделий и обуви весенне-летнего ассортимента.

В широком ассортименте будут представлены: пальто демисезонные для мужчин, женщин и детей, плащи из смесовых тканей и гуммированные для взрослых, куртки капроновые для взрослых и детей, костюмы мужские и школьные шерстяные, брюки обыкновенные и джинсовые шерстяные, сорочки мужские и детские шелковые, платья женские и детские шерстяные и шелковые, юбки шерстяные, обувь для взрослых и детей резиновая и кожаная отечественного производства и другие товары.

ПРИГЛАШАЕМ ВАС ПОСЕТИТЬ НАШИ МАГАЗИНЫ И ПРИОБРЕСТИ НЕОБХОДИМЫЕ ПОКУПКИ.

ПРАВЛЕНИЕ ОБЛПОТРЕБСОЮЗА.

ПРОИЗВОДСТВЕННОЕ УПРАВЛЕНИЕ СТРОИТЕЛЬСТВА И ЭКСПЛУАТАЦИИ АВТОМОБИЛЬНЫХ ДОРОГ

ДОВОДИТ ДО СВЕДЕНИЯ

руководителей предприятий и организаций,

что для обеспечения сохранности дорог в весенний период года в первых числах апреля будет ограничено движение грузового автотранспорта на дорогах области сроком на 45 дней.

Управление рекомендует всем предприятиям и организациям заблаговременно доставить тяжеловесные грузы к местам назначения или переадресовать их на железнодорожный транспорт.

«КЕМЕРОВАВТОДОР».

КЕМЕРОВСКИЙ ИНСТИТУТ МНИИПТмаш ОБ'ЯВЛЯЕТ КОНКУРС

на замещение вакантной должности заведующего отделом патентных исследований.

В конкурсе приглашаются принять участие лица, имеющие опыт работы в области патентных исследований и научно-технической информации.

Срок подачи заявлений на конкурс — один месяц со дня опубликования объявления.

Заявления с приложением документов согласно положению о конкурсах подаются на имя директора института по адресу: 650610, г. Кемерово, ГСП-1, ул. Мичурина, 13. Телефон для справок 3-07-76.

ВНИМАНИЮ ВЫПУСКНИКОВ СРЕДНИХ ШКОЛ КЕМЕРОВА!

ЦЕНТРАЛЬНЫЙ УНИВЕРМАГ

С 10 АПРЕЛЯ ПО 10 МАЯ с. г.

ПРОВОДИТ МЕСЯЧНИК ПРОФЕССИОНАЛЬНОЙ ОРИЕНТАЦИИ

УВАЖАЕМЫЕ ТОВАРИЩИ!

Работа продавца интересная и творческая. В дни месячника вам будет предоставлена широкая возможность ознакомиться с работой и жизнью коллектива универмага, работой отдельных бригад, деятельностью комсомольской организации, условиями работы, учебы и профессионального роста продавцов.

Приглашаем вас, дорогие выпускники, в дни месячника посетить центральный универмаг.

Наш адрес: г. Кемерово, ул. Кирова, 37.

КЕМЕРОВСКИЙ ЦЕНТРАЛЬНЫЙ УНИВЕРМАГ, «КЕМЕРОВОТОРГРЕКЛАМА».

Утерянную круглую печать проектной группы управления эксплуатации оросительно-осушительных систем Кемеровского облисполкома с 6 февраля с. г. **считать недействительной.**

Коллектив производственного объединения «Кузбассуголь» извещает о безвременной кончине участника Великой Отечественной войны, бывшего работника аппарата управления объединения

ЛАПКИНА Тимофея Михайловича

и выражает соболезнование родным и близким покойного.

Партбюро, местком и коллектив аппарата Кемеровского горкома КПСС выражают глубокое соболезнование машинистке горкома КПСС Бересневой Т. П. по поводу смерти ее брата

КАКОРИНА Михаила Петровича.

КЕМЕРОВСКОМУ ТОРГОВО-КУЛИНАРНОМУ УЧИЛИЩУ

для слушателей курсов ТРЕБУЮТСЯ КВАРТИРЫ

сроком на один—два месяца. Обращаться: г. Кемерово, ул. Рекордная, 34. Тел. 7-07-45, 3-57-96.

1-й отряд профессиональной пожарной охраны УВД Кемеровского горисполкома, партийная и профсоюзная организации с прискорбием извещают о безвременной кончине бывшего начальника караула ППЧ-6, члена КПСС, ветерана советской пожарной охраны

ЗАЛАЗНОВА Тимофея Семеновича

и выражают искреннее соболезнование родным и близким покойного.

ПИШИТЕ ЗВОНИТЕ

Адрес редакции и издательства: 650630, ГСП, г. Кемерово-99, ул. Ноградская, 3. Телефоны: редактора 6-61-54, приемной 6-69-74, заместителей редактора 6-65-74, 6-70-82, ответственного секретаря 6-68-81, зам. ответственного секретаря 6-65-63, отделов редакции: партийной жизни 6-61-83 и 6-02-08, пропаганды 6-66-73,6-44-22, промышленного 6-69-44, 95-51-02, 6-65-86, 6-38-49, сельского хозяйства 6-67-82 и 6-90-71, Советов народных депутатов 6-64-84, культуры 6-62-01, 6-47-44, строительного 6-67-46 и 6-02-00, писем и рабселькоров 6-90-52, 6-78-97, 6-87-68, 6-60-72: информации и спорта 6-82-61, 95-58-76, еженедельника «Панорама» 6-63-02, объявлений 6-68-72, фотокорреспондентов 6-90-63, приема информации 6-88-85, общественной приемной 6-66-52, бухгалтерии 6-89-53, директора издательства 6-69-23. Собственные корреспонденты: в Новокузнецке — 7-80-33, Прокопьевске — 2-54-04, Ленинске-Кузнецком — 2-03-21, Белове — 2-01-43, Междуреченске — 33-04, Юрге — 2-06-09, р. п. Тяжинском — 2-77.