Пролетарии всех стран, соединяйтесь!

КУЗБАСС

Газета основана в январе 1922 года

№ 6 (15337). СУББОТА, 7 ЯНВАРЯ 1978 года.

Цена 2 коп.

ОРГАН КЕМЕРОВСКОГО ОБКОМА КПСС И ОБЛАСТНОГО СОВЕТА НАРОДНЫХ ДЕПУТАТОВ

РЕШЕНИЯ XXV СЪЕЗДА КПСС — В ЖИЗНЬ!

Передовые коллективы Кузбасса: **ПЛАН ТРЕХ ЛЕТ — К ГОДОВЩИНЕ КОНСТИТУЦИИ СССР**

Бригада С. Хузина: **НА ПУТИ К ВЫСОКОМУ РУБЕЖУ ПОМОГАТЬ ОТСТАЮЩИМ**

Очистная бригада заслуженного шахтера республики Леонида Дмитриевича Вострикова с шахты имени Кирова, досрочно завершив план второго года пятилетки, приняла на себя новые повышенные обязательства. Горняки решили план трех лет выполнить ко Дню шахтера.

НА СНИМКЕ: бригадир Л. Д. Востриков (на переднем плане) с членами своей бригады.

Фото В. Грызыхина.

г. Ленинск-Кузнецкий.

ПОДНИМЕМ ПРОИЗВОДИТЕЛЬНОСТЬ ТРУДА

Социалистические обязательства коллектива смены № 4 цеха 42 производства химикатов кемеровского производственного объединения «Азот» на 1978 год.

Наша смена — победитель социалистического соревнования между 78 комсомольско-молодежными коллективами объединения, которое проходило под девизом «60-летию Великого Октября — 60 ударных недель». Мы завоевали право подписать рапорт Ленинского комсомола Центральному Комитету КПСС.

Сознавая важность и необходимость ударного труда, как призывают решения декабрьского (1977 г.) Пленума ЦК КПСС и восьмой сессии Верховного Совета СССР, мы берем на себя следующие обязательства:

— план трех лет выполнить к 7 октября 1978 года и выдать сверх плана 250 тонн сульфенамида «Ц»; сэкономить за счет снижения себестоимости продукции 2 тысячи рублей, сырья, материалов и энергоресурсов — на 1,5 тысячи рублей; поддержать почин отделения жидкого хлора цеха 4-13 объединения «Химпром» и других коллективов под девизом «Усилим охрану внешней среды Кузбасса»; подать десять рационализаторских и 100 предложений по улучшению условий труда, техники безопасности и культуры производства, не допускать травм и аварий; персоналу смены освоить смежные профессии для перехода с агрегатного обслуживания оборудования на комплексное, что позволит на 20 процентов поднять производительность труда.

Для воспитания рабочей смены обязуемся: продолжить шефство над группой среднего профессионально-технического училища № 3 и заключить с ней трудовой договор на социалистическое соревнование. Отработать на благоустройстве по 40 часов каждому, помочь совхозу «Мазуровский» в проведении сельскохозяйственных работ.

Обязательства обсуждены и приняты на собрании смены.

К НОВЫМ ЦЕЛЯМ

Социалистические обязательства мастера машинного доения ордена Ленина госплемзавода «Октябрьский» З. А. Ковалевой.

Партия и правительство поставили большие задачи перед работниками животноводства. Одна из главнейших среди них — всемерное наращивание продуктивности молочного стада. Коллектив животноводов племзавода «Октябрьский» за первые два года пятилетки многого достиг в этом направлении и ставит перед собой более высокие цели.

Отвечая делом на решения декабрьского (1977 г.) Пленума ЦК КПСС и восьмой сессии Верховного Совета СССР, я обязуюсь план трех лет пятилетки по надою молока от коровы выполнить к первой годовщине со дня принятия новой Конституции СССР, а план 1978 года перекрыть на 350 кг; за счет строгого соблюдения зооветправил раздоить две коровы из группы до 8.000 кг за лактацию; производить продукцию только высокого качества; за счет повышения зоотехнических знаний, заимствования опыта у известных мастеров машинного доения добиться звания мастера животноводства первого класса.

З. КОВАЛЕВА.

ВЫЗЫВАЮ НА СОРЕВНОВАНИЕ

Социалистические обязательства на 1978 год ткачихи Ленинск-Кузнецкого камвольно-суконного комбината Л. Н. Зюзько.

План двух лет пятилетки я выполнила в июле, а задание прошлого года — в сентябре 1977 года. В ответ на решения декабрьского (1977 г.) Пленума ЦК КПСС я поддерживаю почин москвичей и беру следующие социалистические обязательства:

— за счет работы на повышенной зоне обслуживания, сокращения затрат на выполнение приемов и потерь рабочего времени повысить производительность труда на 20 процентов против планируемого и план трех с половиной лет выполнить к годовщине принятия новой Конституции; выработать дополнительно 26.092 метра суконных тканей; за счет улучшения содержания оборудования повысить выпуск первосортной продукции на 3 процента против планируемого; обучить профессии ткачихи одну ученицу и вывести ее на уровень передовика цеха; отработать на коммунистических субботниках 21 час; повышать политический уровень в кружке комсомольского политпросвещения «Политика КПСС — марксизм-ленинизм в действии».

Вызываю на соревнование ткачиху Светлану Васильевну Филипчук.

Л. ЗЮЗЬКО.

НА СЧЕТУ — КАЖДАЯ МИНУТА

Опыт локомотивщиков Сольвычегодска, получивший высокую оценку в приветствии Генерального секретаря ЦК КПСС, Председателя Президиума Верховного Совета СССР Л. И. Брежнева, зовет нас на поиск новых резервов.

Коллектив Кемеровского вагонного депо за счет ускорения ремонта и бережного отношения к подвижному составу ежемесячно дополнительно подает под погрузку свыше 300 вагонов. Но внутренние возможности у нас не исчерпаны. Так, коллектив коммунистического труда колесно-роликового цеха, возглавляемый коммунистом А. Т. Лужных, решил выполнить производственный план нынешнего года к 7 октября. А смена, которой руководит коммунист В. С. Солянкин, взялась экономить на обработке каждого состава не менее шести минут.

Н. ОСИНЦЕВ, начальник пункта технического осмотра вагонного депо.

г. Кемерово.

ТРИ ПЛЮС ДВА

О том, что открытчики производственного объединения «Кемеровоуголь» обновили в прошлом году три всесоюзных и кузбасских рекорда, газета уже сообщала.

А вот два новых сообщения.

Город Белово, Краснобродское погрузочно-транспортное управление. Здесь локомотивная бригада В. Дремова за год тяговым агрегатом ОПЭ-1 вывезла миллион 506 тысяч кубометров горных пород. Прежний областной рекорд бригады Н. Ковалева из этого же ПТУ, установленный в 1976 году, перекрыт на 97 тысяч кубометров.

Город Киселевск, разрез «Киселевский». Буровая бригада А. Зубанова станком 2СБШ-200 пробурила за год 76,3 тысячи метров скважин. Это тоже новый кузбасский рекорд.

С. ШИКОВ.

Вчера в области

ЛЕНИНСК-КУЗНЕЦКИЙ. Бригады В. Кутышкина и Ю. Коробкова из ткацкого производства камвольно-суконного комбината стали инициаторами соревнования по достойной встрече годовщины со дня принятия Конституции СССР.

К этой дате обе бригады решили выполнить задание трех лет пятилетки. Текстильщики В. Кутышкина рассчитывают произвести сверх плана более 34 тысяч метров суконных тканей, а бригада Ю. Коробкова — 406 тонн пряжи.

☆ ☆ ☆

НОВОКУЗНЕЦК. Первым двум изделиям завода «Сантехлит» был присвоен в этом году государственный Знак качества.

Этой высокой оценки удостоены конвектор «Ритм» и ванна для жилых квартир.

«Высокий темп работы и отличное качество» — под таким девизом трудится коллектив завода в третьем году пятилетки.

☆ ☆ ☆

ПРОКОПЬЕВСК. На заводе шахтной автоматики изготовлена первая промышленная партия автоматов КАМА.

Эти автоматы ждут горняки. Они надежные помощники проходчиков при проведении горных выработок.

Новая аппаратура может полностью вести контроль за вентиляционным режимом выработки. Она выдает все необходимые данные на пульт дежурного по шахте, может самостоятельно обесточить электросети, остановить или запустить в работу вентиляторы. Разработана новинка заводскими специалистами совместно с учеными КузНИУИ и Караганды.

☆ ☆ ☆

ТАШТАГОЛ. Первые ключи от 100-квартирного дома были вручены в горисполкоме будущим новоселам.

С каждым годом хорошеет и обновляется город, его поселки. Только нынче в строй действующих вошло несколько многоквартирных домов, профилакторий Таштагольского рудника. Это лучшее лечебное учреждение Горной Шории.

☆ ☆ ☆

КИСЕЛЕВСК. Смена В. А. Нифонтовой из цеха металлоконструкций завода «Гормаш» первой решила выполнить задание трех лет пятилетки к 7 октября.

В смене четыре бригады. Все они работают над подготовкой металлоконструкций для различного шахтного оборудования. Главная продукция — лебедка ЛПЭ-5/500 для посадки лав. Коллектив завода решил добиться в нынешнем году присвоения этой лебедке почетного пятнугольника.

☆ ☆ ☆

ЛЕНИНСК-КУЗНЕЦКИЙ РАЙОН. На 15 тысячах гектаров провели «белую» пахоту механизаторы колхозов и совхозов района.

Одновременно с этим полным ходом идет и вывозка на поля перегноя. Почти 250 тысяч тонн этого ценного удобрения уже вывезено. В хозяйствах района создается надежная база для получения высокого урожая в третьем году пятилетки.

☆ ☆ ☆

БЕЛОВО. Бригада Героя Социалистического Труда Н. М. Путры с шахты «Чертинская» решила задание трех лет пятилетки выполнить к своему профессиональному празднику.

Высокой стабильностью в работе отличается этот коллектив механизаторов. С начала пятилетки на его счету свыше миллиона тонн топлива. Ко Дню шахтера механизаторы рассчитывают добавить к нему еще полмиллиона тонн.

РЕПОРТАЖ

ГОРЯЧИЕ СМЕНЫ

На призыв бригад В. Турача и М. Брагина — выдать за пятилетку из немеханизированного забоя не менее полумиллиона тонн угля — в числе первых в об'единении «Прокопьевскуголь» откликнулся очистной коллектив С. Хузина с шахты имени Дзержинского. О нем сегодня наш рассказ.

Осторожно ступаю по обрезному штреку, чутко вслушиваюсь в звон падающих с кровли капель и думаю, как, однако, здесь мрачно, необжито. Но мелькнула впереди шахтерская лампочка, вырвался из темноты низко склонившийся силуэт, и первое впечатление рассеялось.

С каждым ударом топора брызгами летели в стороны щепки. На взмокшей спине звеньевого бугрились лопатки. Дружелюбно кивнув нам, Фатькин плотно затянул веревку поперек лесины и громко крикнул:

— Вася, поберегись!

— Давай, давай, — отозвались снизу.

Груз подхватили надежные руки. И снова затюкал по дереву топор, ахнула кувалда, и подземное пространство перестало казаться пустынным. Рядом со звеньевым трудились его напарники Василий Лукьянов и Шамси Исламов. Споро и красиво трудились.

— Сегодня у ребят жаркий день, — торопливо объяснял начальник участка Михаил Дмитриевич Зарудный, пока мы пробирались в лаву.

...Накануне в раскомандировочной пятого участка состоялся такой разговор:

— Завтра туговато придется, — начал Зарудный, — одного из забоев не будет... Ну, не успели подготовить...

— А что, мужички, попробуем взять два цикла? — прищурил глаз Фатькин.

— Из одной лавы? — недоуменно взглянул на него Исламов. Но тут же принялся загибать растопыренные пальцы: — Во-первых, пораньше сойдем в шахту, во-вторых...

— Надо поговорить с взрывником, доставщиком, горным мастером. Думаю, что помогут, — подсказал Лукьянов.

Сердцем чувствовал бригадир, что было сейчас в душе у каждого, понимал, чего стоит это решение. За долгие годы совместной работы Хузин крепко усвоил: если уж сказали, то обязательно сделают. Не сомнения владели им, а мысль, чем помочь друзьям.

Давно закончилась утренняя смена, разошлись по домам рабочие, но еще долго то тут, то там мелькала на территории шахты коренастая фигура Хузина. «Ну вот, — думал бригадир, — лес раздобыл, с грузчиком и горным мастером столковался... Что же еще? Не упустить бы».

...Коротки нынешние деньки. Солнце низко повисло над горизонтом. А в забое угольного пласта Пятилетка завершался второй цикл. Надежная крепь удерживает кровлю. Яростно вгрызаются в недра электросверла.

— Коля, заряжай! — раскатисто звучит последняя команда звеньевого. Как из-под земли, вырос взрывник Приходько со своим «магазином» и начал ловко раскладывать по шпурам аммонитные патроны.

И, наконец, глухо ударил заряд, десятки тонн топлива оторвались от массива, зарокотал конвейер.

Замелькали лопаты, ломики. Одна за другой отходили от печи груженые вагонетки... Для звена это был рекорд. На триста процентов выполнило оно сменное задание.

Бригада заслуженного шахтера РСФСР, кавалера ордена Ленина Салигжана Хузина пользуется на предприятии огромной популярностью. С опережением графика она трудится вот уже пятнадцать лет подряд. 21 июля прошлого года в ее трудовой биографии появилась очередная красная строка: выполнен план двух лет пятилетки.

По-разному воспринимают успехи коллектива. Поговаривают о «хитрости» их вожака.

— Что ж, может, и хитер он, — соглашается М. Зарудный, — судите сами. К примеру, нужна бригаде новая скважина, а с бурением какая-то заминка, и будет Хузин ночи не спать, допоздна задерживаться на шахте, кого-то убеждать, подгонять, пока не приблизит нужный час. Вся его хитрость — создать ребятам хорошие условия для труда. И в решающую минуту ему не приходится оглядываться: за ним всегда пойдут, всегда поддержат.

Так случилось и в тот день, когда секретарь участковой парторганизации В. Снегирев поведал о начинании бригад В. Турача и М. Брагина. Ревниво следил Хузин за товарищами и просиял, когда самый молодой из них Сергей Пилипчук сказал:

— А чем мы хуже?!

Горячо поддержали инициативу передовых коллективов и остальные члены бригады.

Несмотря на сложность собственной задачи, они всегда готовы протянуть руку помощи тем, кому трудно. «Молодо-зелено», — говорили когда-то о бригаде Н. Киркина. Рабочий настрой у парней был высокий. Но из-за недостатка практики они терпели поражение за поражением. И тогда передовики бригады Хузина влились в этот коллектив. Три месяца они, стараясь не уязвлять самолюбие подшефных, передавали им свой опыт. И вот результат: рост добычи к соответствующему периоду 1976 года составил 23,6 тысячи тонн. Юбилейный год завершен со сверхплановым счетом. Хорошо начат и новый.

Н. СЕРГЕЕВА.

г. Прокопьевск.

● ЖИВОТНОВОДСТВО — УДАРНЫЙ ФРОНТ

РАСТУТ НАДОИ

Животноводы Тисульского района к юбилею Октября выполнили план двух лет пятилетки по продаже государству молока и мяса, развернули соревнование за достижение более высокой, чем в прошлую зиму, продуктивности дойного стада.

Так, доярки первой фермы совхоза «Тамбарский» В. Талдыкина и Е. Худякова обязались надоить за стойловый период по 1.950 килограммов молока от каждой коровы, а в целом бригада, которую возглавляет коммунист А. Князев, — по 1.700 кг.

В минувшем году животноводы фермы заметно увеличили продуктивность скота. В среднем на корову получено свыше 2.700 кг молока, что гораздо больше, чем за соответствующий период предыдущего года. Отличных результатов добились передовые доярки Н. Леонтьева и В. Талдыкина.

Высокие привесы молодняка крупного рогатого скота на откорме получили В. Шибаева, Д. Аскатенко и В. Пичугин.

Организованно ведут зимовку животноводы колхоза «Россия». Здесь скот поставлен в хорошо подготовленные помещения, корма даются животным строго по рациону и только в приготовленном виде. В результате надои сейчас выше, чем в это время прошлого года.

В. ГОНЧАРОВ.

Тисульский район.

ВРУЧЕНИЕ Л. И. БРЕЖНЕВЫМ НАГРАД РОДИНЫ

5 января в Кремле Генеральный секретарь ЦК КПСС, Председатель Президиума Верховного Совета СССР товарищ Л. И. Брежнев вручил награды СССР члену Политбюро ЦК КПСС, секретарю ЦК КПСС М. А. Суслову, кандидату в члены Политбюро ЦК КПСС, первому секретарю ЦК Компартии Узбекистана Ш. Р. Рашидову, кандидату в члены Политбюро ЦК КПСС, министру культуры СССР П. Н. Демичеву, начальнику Генерального штаба Вооруженных Сил СССР Маршалу Советского Союза Н. В. Огаркову, министру внутренних дел СССР генералу армии Н. А. Щелокову, министру гражданской авиации СССР Главному маршалу авиации Б. П. Бугаеву.

При вручении наград были товарищи В. В. Гришин, А. А. Громыко, А. П. Кириленко, А. Н. Косыгин, А. Я. Пельше, Д. Ф. Устинов, В. В. Кузнецов, Б. Н. Пономарев, К. У. Черненко, И. В. Капитонов, В. И. Долгих, М. В. Зимянин, Я. П. Рябов, К. В. Русаков.

На церемонии вручения присутствовали также заместитель Председателя Президиума Верховного Совета СССР Н. М. Матчанов, секретарь Президиума Верховного Совета СССР М. П. Георгадзе.

При вручении наград выступил товарищ Л. И. Брежнев.

ВЫСТУПЛЕНИЕ Л. И. БРЕЖНЕВА

Дорогие товарищи и друзья!

Сегодня мой приятный долг вручить высокие награды Родины своим коллегам из состава руководства нашей партии, а также ряду видных деятелей Советского государства.

За большие заслуги перед партией и государством и в связи с 75-летием со дня рождения орденом Октябрьской Революции награжден один из старейших руководящих работников КПСС, член Политбюро, секретарь ЦК партии — всеми нами уважаемый Михаил Андреевич Суслов.

Вся его жизнь посвящена делу борьбы за победу социализма, за построение коммунизма в нашей Советской стране. Его значительный вклад в практическую и теоретическую деятельность партии хорошо известен, и мне, видимо, нет нужды говорить об этом подробно.

Хорошо известно также, как много делает Михаил Андреевич для развития и укрепления интернациональных связей нашей партии, ее отношений с другими братскими партиями, со всеми отрядами мирового революционного и национально-освободительного движения.

Мы высоко ценим такие прекрасные человеческие качества Михаила Андреевича, как его большевистская принципиальность, требовательность к себе и другим, исключительное трудолюбие и большая скромность.

Сегодня, при вручении заслуженной награды, мне хочется горячо поздравить Вас, Михаил Андреевич, и от души пожелать доброго здоровья, новых успехов в Вашей плодотворной деятельности.

Высокой оценки удостоена большая организаторская и политическая работа кандидата в члены Политбюро ЦК КПСС, первого секретаря ЦК Компартии Узбекистана товарища Рашидова.

Под руководством возглавляемого Вами, Шараф Рашидович, Центрального Комитета Компартии республики коммунисты и все трудящиеся Узбекистана достигли значительных успехов в деле выполнения решений XXV съезда партии, в борьбе за большой хлопок для страны. И Ваша роль в этом по достоинству оценена награждением Вас к 60-летию со дня рождения орденом Ленина и второй золотой медалью «Серп и Молот».

Примите, Шараф Рашидович, искренние поздравления и пожелания всего наилучшего, в том числе новых успехов в борьбе за выполнение республикой заданий пятилетки, за качество и эффективность работы.

Сегодня вручается также орден Октябрьской Революции кандидату в члены Политбюро ЦК, министру культуры СССР Петру Ниловичу Демичеву. Он награжден за заслуги перед Коммунистической партией и Советским государством и в связи с 60-летием со дня рождения.

От души поздравляю Вас, Петр Нилович, с этой наградой и желаю доброго здоровья и дальнейшей успешной деятельности на поприще культурного строительства, значение которого для коммунистического воспитания советских людей невозможно переоценить.

Мне доставляет также большое удовольствие вручить орден Ленина и медаль «Золотая Звезда» начальнику Генерального штаба Вооруженных Сил СССР, Мар-

(Окончание на 2-й стр.).

ОКНО В МИР

Факты • события • комментарии

РИМ

За последние шесть лет розничные цены в Италии увеличились на 134,5 процента. Особенно подорожали продукты питания и товары широкого потребления — соответственно на 142,4 и 145,9 процента. Только за прошлый год розничные цены в стране выросли на 15 процентов, сообщил научно-исследовательский конъюнктурный институт.

БРЮССЕЛЬ

Страны «Общего рынка» по-прежнему будут испытывать тяжелые экономические трудности в 1978 году, отмечается в докладе комиссии европейских сообществ. Как и раньше, будет наблюдаться высокий уровень инфляции и дальнейшее увеличение армии безработных. В 1978 году, подчеркивается в докладе, число безработных составит 5,8 процента всего самодеятельного населения стран ЕЭС по сравнению с 5,5 процентами в 1977 году. В настоящее время безработица в «Общем рынке» перешагнула 6-миллионный рубеж.

ДЖОРДЖТАУН

Безработица в странах Карибского бассейна охватывает от 14 до 25 проц. самодеятельного населения региона. Таковы результаты исследований, опубликованные в январском номере журнала «Карибиан контакт».

Даже в Тринидаде и Тобаго — стране с наиболее стабильной экономикой, от безработицы страдают более 60 тыс. человек, или 15 проц. трудоспособного населения.

(ТАСС).

ВРУЧЕНИЕ Л. И. БРЕЖНЕВЫМ НАГРАД РОДИНЫ

(Окончание. Начало на 1-й стр.).

шалу Советского Союза Николаю Васильевичу Огаркову. Ему присвоено в связи с 60-летием высокое звание Героя Советского Союза за большой вклад в строительство Вооруженных Сил страны, за умелое руководство войсками и за личное мужество и отвагу, проявленные в годы Великой Отечественной войны.

Поздравляю Вас, Николай Васильевич, и желаю новых отличных достижений на ответственном посту, который доверили Вам партия и народ!

Наконец, мне предстоит вручить орден Октябрьской Революции генералу армии, министру внутренних дел СССР Н. А. Щелокову и воинский знак отличия Главного маршала авиации министру гражданской авиации СССР Б. П. Бугаеву.

Искренне поздравляю вас, Николай Анисимович и Борис Павлович. В этом заключено признание огромной работы, которую вы проводите на своих ответственных постах. Вместе с тем мы ожидаем новых, еще более значительных успехов в вашей работе, столь важной для Родины, для дела нашего коммунистического строительства.

Уверен, дорогие товарищи, что вы это ожидание оправдаете.

☆ ☆ ☆

Затем выступил товарищ М. А. Суслов.

ВЫСТУПЛЕНИЕ М. А. СУСЛОВА

Дорогой Леонид Ильич! Дорогие товарищи!

Я глубоко тронут и взволнован столь высокой оценкой моей деятельности, которая выражена в награждении меня орденом Октябрьской Революции, в приветственном письме в мой адрес от Центрального Комитета нашей партии, Президиума Верховного Совета и Совета Министров СССР. С большим волнением я слушал сердечные слова Леонида Ильича.

За все это я бесконечно благодарен Центральному Комитету, Президиуму Верховного Совета, Советскому правительству и Вам лично, Леонид Ильич.

Великая Октябрьская социалистическая революция положила начало новой эры во всемирной истории, эры перехода от ненавистного строя капитализма, основанного на экономическом, социально-политическом и духовном порабощении трудящихся, к светлому будущему всего человечества — к коммунизму.

Для коммунистов, и меня в том числе, нет ничего более высокого и естественного, чем отдавать свои силы, знания, жизнь прекрасному делу — делу продолжения Октября, которое столь замечательно осуществляет советский народ под руководством нашей партии, строя коммунистическое общество.

Идеи и дела Октября с ранних юношеских лет определяли и вдохновляли мой жизненный путь, начиная с работы в сельсовете, комитете бедноты, в комсомоле, а затем в нашей партии — партии Ленина.

Партии я обязан всем, и к ней, к партии, я отношу все то, за что удостоен замечательной награды. В течение 57-летнего пребывания в партии она закаляла меня и обогащала опытом на работе от низовых партийных организаций до самых высших ее органов. Партия воспитывала меня, как и миллионы других ее членов, на бессмертных идеях марксизма-ленинизма, в духе верности этому учению, преданности партии, историческому делу рабочего класса и всех людей труда.

Высочайшей школой партийной деятельности и всей жизни для меня была работа в течение многих лет в составе Центрального Комитета, его Секретариата и Политбюро.

При этом наибольшее значение я придаю работе в Политбюро после октябрьского Пленума ЦК КПСС (1964 г.), когда в этом высшем штабе партии получили наибольшее развитие отношения творческой коллективности, высокой целенаправленности, взаимного доверия и взаимной требовательности в работе, что подняло на более высокую ступень всю деятельность Центрального Комитета. Заслуга в этом принадлежит прежде всего Генеральному секретарю ЦК КПСС товарищу Леониду Ильичу Брежневу.

Вся наша страна, рабочий класс, колхозное крестьянство, интеллигенция находятся на большом подъеме в строительстве своего светлого будущего. Велики успехи страны в области внешней политики, в борьбе за упрочение мира.

Весь советский народ как никогда сплочен вокруг Коммунистической партии.

Наша партия — верный и мощный отряд международного коммунистического движения.

Советская страна, вместе со странами социалистического содружества, идет в авангарде борьбы за мир, демократию, национальную независимость и социализм.

Все это вдохновляет всех нас на новые большие и прекрасные дела.

Заверяю вас, дорогие товарищи и друзья, что я сделаю все, что в моих силах, чтобы оправдать ваше доверие, доверие Центрального Комитета партии и впредь верно служить партии, советскому народу, неуклонно идти вместе с вами по пути Октября, по ленинскому пути.

☆ ☆ ☆

Сердечную благодарность Политбюро ЦК КПСС, Президиуму Верховного Совета СССР, Советскому правительству и лично Л. И. Брежневу выразил в своем выступлении товарищ Ш. Р. Рашидов. Он сказал:

Эту награду я отношу прежде всего к нашей славной ленинской партии, в рядах которой нахожусь вот уже почти 40 лет. В награде Родины — высокая оценка деятельности республиканской партийной организации, вдохновенного труда земледельцев, всех трудящихся Советского Узбекистана.

Достижения трудящихся Узбекистана, продолжал Ш. Р. Рашидов, — результат мудрой, научно обоснованной политики нашей партии. Они стали возможны благодаря постоянной помощи, вниманию и заботе со стороны ЦК КПСС, его Политбюро и лично Л. И. Брежнева.

Принимая высокую награду Родины, я заверяю Вас, дорогой Леонид Ильич, вас, дорогие члены Политбюро, что отдам все силы, знания и опыт выполнению решений XXV съезда партии, декабрьского (1977 г.) Пленума ЦК КПСС, великому делу строительства коммунизма.

Со словами глубокой благодарности за высокую награду и теплые поздравления выступил товарищ П. Н. Демичев.

Когда кого-то из нас, сказал П. Н. Демичев, награждают, мы говорим о Леониде Ильиче как о главном источнике наших успехов, как о человеке, который обеспечивает авторитетное, дальновидное руководство сложнейшим и труднейшим делом строительства нового коммунистического общества, да еще в острейшей, противоречивой международной обстановке.

Я заверяю Центральный Комитет, Президиум Верховного Совета СССР и Вас лично, дорогой Леонид Ильич, что и впредь буду отдавать все силы нашему общему делу.

Со словами сердечной благодарности Центральному Комитету КПСС, Президиуму Верховного Совета СССР и Совету Министров СССР за высокую оценку их труда выступили другие награжденные товарищи. Они заверили Коммунистическую партию и Советское государство, что отдадут все свои силы, опыт и знания делу успешного выполнения исторических решений XXV съезда КПСС, делу строительства коммунистического общества в нашей стране.

Руководители Коммунистической партии и Советского государства тепло поздравили награжденных и пожелали им плодотворной деятельности на благо Советской Родины.

(ТАСС).

Партийная жизнь: *ЗА СТРОКОЙ РЕШЕНИЯ*

ДО СКОРЫХ ПЕРЕМЕН...

Год назад бюро обкома партии приняло постановление об организаторской работе Киселевского горкома КПСС по дальнейшему развитию социалистического соревнования и распространению опыта передовых предприятий угольной промышленности. Какие перемены произошли в городской парторганизации?

В ОРГАНИЧЕСКОМ ЕДИНСТВЕ

В постановлении были названы недостатки, мешающие выполнению социалистических обязательств. Указывались и причины их: вопросы соревнования редко обсуждались на партийных и рабочих собраниях, в отдельных коллективах допускались факты формализма в организации этого важного дела, в большинстве бригад не были созданы партийные группы, а среди рабочих основных профессий оказалась малой прослойка коммунистов.

Постановление обсудили на пленуме горкома. Все критические замечания поставили на контроль, утвердили мероприятия.

— По самым ответственным моментам, — рассказывает заведующий промышленно-транспортным отделом В. Жилин, — мы организовывали творческие бригады при горкоме. Ценно, что эти бригады на месте помогали парткомам осуществлять намеченное. Затем опыт по выполнению критических замечаний обобщили на совещаниях городского технико-экономического совета.

Тогда здесь впервые, по инициативе горкома партии, организовали соревнование очистных и подготовительных бригад-маяков, работающих в немеханизированных забоях с нагрузкой 500 тонн в сутки. Для победителей учредили четыре вымпела и свидетельства горкома КПСС, горисполкома и горкома ВЛКСМ. Кроме этого, провели семинар секретарей первичных и цеховых парторганизаций, где еще раз познакомили с постановлением бюро обкома КПСС и мерами по реализации критических замечаний.

Словом, мероприятий было не так уж и мало, если учесть и те, которые проводились партийными организациями предприятий.

И ЧИСЛОМ, И УМЕНИЕМ

Иду на шахту № 12. Раньше это предприятие работало хотя и стабильно, но элементы формализма при подведении итогов соревнования все-таки присутствовали. Слабо было организовано и состязание комсомольско-молодежных коллективов. Что изменилось?

— Когда мы разрабатывали новые условия соревнования, — сказал секретарь партбюро А. Ковальков, — то сделали ставку в основном на личную инициативу и творческую активность горняков.

Этому предшествовал круглый стол, где шахтеры и целые коллективы бригад, участков защищали свои обязательства. Тут же организаторы соревнования — от бригадира до председателя шахткома профсоюза — уточняли, насколько эти обязательства реальны, подкреплены организационными и техническими мерами.

Но разработать условия соревнования — полдела. В своем поиске горняки этой шахты пошли дальше. Смежные бригады с четвертого участка Ю. Нелюбина, О. Шейдта, В. Мальцева решили от взаимных претензий перейти к взаимопомощи.

Известно, горняков нередко сдерживают проходческие работы. Так вот, чтобы очистники не сидели без дела, в помощь проходчикам Ю. Нелюбина или монтажникам гибкого перекрытия О. Шейдта очистники В. Мальцева посылают по два—три человека. Причем только тех, кто в совершенстве освоил смежные специальности. Метод, может быть, и не нов, зато умелое его применение дало убедительные результаты. Во-первых, были исключены потери рабочего времени, во-вторых, выросла нагрузка на забой.

Решили на шахте и другую проблему. Много лет подряд предприятие несло огромные убытки из-за низкого качества угля. Тогда комиссия по контролю за хозяйственной деятельностью администрации, выслушав мнения рабочих и специалистов, вошла с предложением в партийное бюро шахты — включить в условия соревнования пункт о качестве как один из основных показателей. Инициатива нашла поддержку. И вот пальму первенства отдали смене мастера А. Сайбеля, у которой добыча угля была несколько меньше, чем в коллективе М. Вахрушева, но зольность снижена на полпроцента. Так горняки убедились: главное теперь в оценке результатов — качество.

По итогам третьего квартала минувшего года коллективу шахты вручено переходящее Красное знамя Министерства угольной промышленности и отраслевого ЦК профсоюза.

ОТКРОЙ СЕКРЕТЫ ЛЮДЯМ

Интересен опыт наставничества в комсомольско-молодежной бригаде В. Семенова с завода «Гормаш». Три года назад, когда открывался новый цех горношахтного оборудования, перед руководителями встала проблема — где взять опытных токарей. Можно было, конечно, пригласить их с машиностроительного завода имени Черных. Но и там с этими кадрами не густо.

В. Семенов, посоветовавшись в партбюро завода, рискнул создать новый коллектив из учащихся ГПТУ, которые проходили у него стажировку. По словам бригадира, ребята начали выполнять нормы через два—три месяца самостоятельной работы. Такому быстрому становлению молодых способствовали ответственность опытных станочников за профессиональный рост новичков и, конечно, дух состязательности, царивший здесь с самого начала.

Скажем, выполняют два одинаковых задания токари Ю. Перевалов и Г. Красовский. Но вдруг один из них по всем показателям обходит другого.

— Намекнешь об этом Геннадию, — говорит Семенов, — так тот сразу с лица сменится, переживает свое поражение. Потом, смотришь, угол заточки резца скопировал у Юрия, а сам подобрал оптимальную скорость резания металла. Через некоторое время улыбается. Значит, рекорд Перевалова «приказал долго жить».

Сейчас эту бригаду хорошо знают на заводе и в городе. Она была инициатором соревнования под девизом: «План двух лет пятилетки — к 60-летию Октября». С обязательствами справилась досрочно.

Не менее известна в Киселевске комсомольско-молодежная бригада Л. Васильевой с обувной фабрики. Этот коллектив еще 15 октября выполнил задание двух лет пятилетки.

Но бригады В. Семенова и Л. Васильевой пока недосягаемые лидеры, у них нет ни последователей, ни равных по силе соперников. Плохо, что пропаганда передового опыта инициаторов городского соревнования оказалась отодвинутой на задний план.

А существо задачи, как подчеркнул декабрьский (1977 г.) Пленум ЦК КПСС, состоит в том, чтобы уделять особое внимание максимальному использованию внутрихозяйственных резервов, внедрению передового опыта, распространению инициативы новаторов производства.

...Недавно на заседании парткома обувной фабрики начальник цеха № 3 Ю. Керс информировал, что коллектив не выполнил ни одного технико-экономического показателя, хотя по этим вопросам прошло два партийных собрания.

— Мы рассматривали причины низкой организации труда на 14 заседаниях цехового комитета профсоюза, но не сумели добиться желаемых результатов, — сказал он.

Причину столь безуспешного вмешательства раскрыла член парткома Е. Лобанова:

— Коммунисты цеха на своих собраниях ни разу не спросили работниц и мастеров, что мешает им выполнять план и обязательства, совершенно не оказывали практической помощи отстающим потокам.

А итог — фабрика по выпуску товарной продукции не выполнила план.

За этими фактами проглядывает неумение партийных организаций «Гормаша» и обувной фабрики сделать опыт инициаторов городского соревнования достоянием каждого. А ведь на это особое внимание обращает бюро обкома партии.

ИСПОЛЬЗОВАТЬ СВОЮ ЖЕ ПРАКТИКУ

У горняков Киселевска долг по добыче более 200 тысяч тонн угля. В горкоме назвали причины отставания: высокое горное давление, крутопадающие пласты, проходчики не успевают готовить фронт для очистников.

Но не только это мешает горнякам. Одна из основных причин отставания — недооценка применения передового опыта, оправдавших себя приемов и методов труда инициаторов городского соревнования. В кабинете организационно-партийной работы нет ни одного свежего материала, обобщающего опыт руководства соревнованием. Вот поэтому на предприятиях, особенно отстающих, так мало знают о рекомендациях, выработанных горкомом. И еще меньше делают для их осуществления.

После постановления обкома КПСС в городе появились лишь четыре новые партгруппы. Среди рабочих основных профессий осталась низкой прослойка коммунистов. У проходчиков, например, она даже снизилась до 6,2 процента.

Случайная осечка? Нет, просчет в постановке контроля за выполнением принятых решений. Немало сделав для анализа обстановки на предприятиях, сумев привлечь к этому широкий круг людей, горком, а вслед за ним и партийные организации поубавили пыл, когда дело дошло до реализации коллективно выработанных мер.

А нужно было, говоря ленинскими словами, «научиться работать систематично, используя свой же опыт, свою же практику!»

В. МАЙДАРОВ,
спец. корр. «Кузбасса».
г. Киселевск.

В столовой № 1 города Салаира хорошо знают искусство кулинара, кавалера ордена «Знак Почета», мастера-повара Федора Ивановича Ударцева. Более двадцати лет готовит он вкусные обеды для горняков Салаирского рудника. Федор Иванович — наставник молодежи, участник многих кулинарных выставок, ему присвоено почетное звание «Отличник советской торговли».

НА СНИМКЕ: Ф. И. УДАРЦЕВ.
г. Салаир. Фото В. Грозного.

Всекузбасский фонд экономии: **на конкурс**

УХОДЯТ В РЕЙС МАШИНЫ

После восьми утра в гараже Итатского совхоза вряд ли уже кого-нибудь встретишь: все машины в рейсе.

А здесь, в мастерских, остаются только те, кто обслуживает машины. И среди них два коммуниста, два больших мастера своего дела — автоэлектрик Владимир Семенович Ханов и слесарь по двигателям Владимир Григорьевич Тарасов. Они остаются, чтобы сделать технические уходы по графику. И пусть даже сам шофер считает, что его машина исправна, график здесь — закон. Ханов и Тарасов тщательно проверят и отрегулируют клапанный механизм, карбюратор, зажигание, и после этого тот же шофер скажет: «Вот теперь мотор — совсем как часики!».

Еще остается здесь самый главный диспетчер этого хлопотного хозяйства — автомеханик коммунист Алексей Иосифович Мелькович. Он всегда приходит в гараж самым первым: должен проводить в дорогу каждого шофера.

Главный инженер совхоза П. Е. Лоскутов говорит о Мельковиче:

— Посевная ли, уборочная, межсезонье ли — ни одна машина не выйдет с территории без его личного осмотра. А от его слуха и глаза не проскочит даже малейший изъян. Не случайно коллектив работает уже длительное время без дорожных происшествий. Наш автомеханик — член районной комиссии по техническому осмотру автотранспорта.

Секретарь парткома совхоза Б. П. Лубган «измеряет» Мельковича «своей меркой»:

— Прекрасный воспитатель, педагог по призванию. Скольких ребят он наставил на правильную дорогу! Лучший пропагандист.

Тут о каждом скажут доброе слово. И не только о шоферах. Например, о заправщике нефтебазы Михаиле Ивановиче Казанцеве:

— Даже за капельку бензина, пролитую на землю, взгреет по первое число.

И по этим теплым словам о каждом, кто работает в гараже, сразу понимаешь, почему у коллектива работников гаража Итатского совхоза показатели самые лучшие в районе.

Главный показатель у автомобилистов — коэффициент готовности парка. Здесь он — 0,85. Себестоимость тонно-километра за одиннадцать месяцев составила 10,8 копейки вместо 12 плановых. Почти каждый водитель добился экономии горючего.

Мы назовем не всех итатских шоферов, а только несколько фамилий: М. И. Насекин — экономия 895 литров бензина, П. Т. Мелькович — 1.130, И. П. Вавуленко — 650 литров.

Вот так и получилось, что за 11 месяцев совхоз получил прибыль только от экономичной работы автотранспорта более семи тысяч рублей.

Г. ЧЕРНЫШЕВ.
Тяжинский район.

НОВОСТИ СОБЫТИЯ ФАКТЫ

г. БЕЛОВО

Запчасти для БАМа

400 с лишним тонн сверхплановой стали выплавили в прошлом году металлурги Беловского литейно-механического завода. Из этого количества металла только для землеройной техники БАМа изготовлено и отправлено в первые дни нынешнего года запасных частей более чем на 130 тысяч рублей.

В своих обязательствах на третий год десятой пятилетки трудящиеся завода наметили дополнительно отправить бамовцам запасных частей не менее 80 тонн.

На месяц впереди

Железнодорожники Бачатского погрузочно-транспортного управления почти на месяц раньше выполнили двухгодовое задание и на декаду—план 1977 года по перевозкам грузов. За второй год десятой пятилетки они повысили производительность труда на 11 процентов. Только за счет этого перевезено дополнительно около трех миллионов тонн грузов, а от снижения себестоимости тонно-километра получено свыше 350 тысяч рублей прибыли.

Лидерство в соревновании здесь держит комсомольско-молодежная смена поездного диспетчера Л. Переходько. Молодые железнодорожники встретили Новый год многими эшелонами сверхплановых перевозок, в которых погружено было более полумиллиона кубометров породы и сотни тонн топлива. А сегодня они опережают трудовой календарь примерно на месяц.

Коэффициент чуткости

Почти сто десять миллионов пассажиров — на шесть миллионов больше, чем планировалось, — перевезли за два первых года десятой пятилетки автомобилисты Беловского ордена Трудового Красного Знамени пассажирского автопредприятия.

Это достигнуто за счет высокого коэффициента использования парка (он составляет 0,827) и строгого соблюдения графика движения автобусов. Регулярность движения достигла почти 98 процентов. Такого четкого движения и чуткости к пассажирам ни одно автопредприятие области еще не достигало.

Б. КОЗЛОВ,
корр. «Кузбасса».

ВСТРЕЧА С ДЕПУТАТОМ

В совхозе «Ясная Поляна» состоялась встреча с народным депутатом областного Совета бригадиром овощеводов Г. Салямовой. Она рассказала о достижениях тружеников области в юбилейном году, о том, каких успехов достиг коллектив совхоза. Затем депутат отчиталась о выполнении наказов избирателей.

А. ЛЕКСУНИН,
рабочий совхоза «Ясная Поляна».
Прокопьевский район.

Эффективность и качество — магистраль пятилетки

ПОИСК

За два года десятой пятилетки коллектив шахты «Полысаевская» вышел по основным технико-экономическим показателям на плановые рубежи 1980 года. Годовая добыча уже сейчас превышает 2.100 тысяч тонн, а производительность труда — 120 тонн на рабочего в месяц. В полтора раза по сравнению с 1975 годом увеличена суточная нагрузка на забой. И достигнуто это в условиях труднообрушаемой кровли.

Особенно плодотворным для полысаевцев оказался год минувший. Все очистные бригады работали с суточной нагрузкой в тысячу и более тонн. А бригада Виктора Михайловича Жукова довела ее до 2.500 тонн и впервые в истории шахты выдала более 500 тысяч тонн угля.

Проблема покорения Байкаимского пласта, на который падает основной процент шахтовой добычи, давно волновала инженерно-технических работников предприятия. Этот пласт всегда считался неудобным для отработки. Труднообрушаемая кровля не давала возможности применять здесь высокопроизводительную технику. Недаром долгие годы предприятие почти не имело прироста добычи угля. И лишь 1976 год для коллектива стал переломным.

На мысль «торпедировать» кровлю инженеров навел случай. В одной из лав зависла кровля. Нужно было срочно принимать какие-то меры: технике грозила гибель. Посоветовавшись, инженеры приняли рискованное решение — взорвать нависшие блоки. Почти неделю рабочие и инженеры боролись за спасение техники и вышли победителями. После этого и начались поиски рационального способа отработки трудного пласта. Группу новаторов возглавил заместитель главного инженера по производству Александр Иванович Зеленухин.

— Попалась мне как-то брошюра о карагандинском опыте «торпедирования» кровли, — рассказывает А. И. Зеленухин. — Познакомившись с ней, мы сразу же откомандировали в Караганду своего представителя. Но опыт казахских коллег у нас на шахте не прижился. И не потому, что он плох, просто на «Полысаевской» трещиноватость пород оказалась иной. Что делать? Отказаться от «торпедирования»—значит вновь пойти на поводу у природы. Решили искать свои варианты. Их было несколько. Только в одной лаве опробовали три. Первый из них, когда бурились скважины прямо из монтажной камеры по ходу движения лавы, дал ощутимые результаты. Бригада Н. И. Гальчука сразу вышла на тысячный суточный рубеж по добыче угля. Но подойдя к месту, где кровля была взорвана перпендикулярно, вновь снизила темпы. Тогда решили бурить скважины под углом — «елочкой». Нагрузка опять увеличилась, но незначительно.

И снова были поиски. Решили испробовать совершенно новую схему — бурить скважины под углом навстречу друг другу с вентиляционного и конвейерного штреков, а в лаве применить новую крепь — ОКП-70. За время отработки этой лавы не было ни одного случая зависания пород, значительно уменьшился отжим угля. В результате суточная нагрузка здесь поднялась до 1.560 тонн. Производительность труда при этом возросла более чем на 200 тонн.

Казалось бы, можно было и остановиться — эксперимент прошел удачно, но инженеры А. И. Зеленухин, Ю. М. Мятькоч, Н. М. Костин, В. Н. Михайлец вновь и вновь возвращаются к нему. В своих личных творческих планах они записали: «добиться ритмичной работы лав Байкаимского пласта, довести их среднесуточную нагрузку до 2.000 тонн».

При тщательном анализе проведенных экспериментов главный инженер В. Н. Михайлец со своим заместителем столкнулись с таким явлением: в том месте, где «торпедирование» кровли производилось прямо из монтажной камеры по линии движения забоя, крепи М-81 и ОКП-70 работают гораздо лучше.

— Не испробовать ли нам еще эту схему? — предложил тогда Зеленухин.

— Пожалуй, можно.

В новой лаве проходчики приступили к проходке диагональных разрезных печей, из которых потом и бурили шпуры. Эффект превзошел все ожидания. Бригада Д. Н. Коха, которая никогда до этого не работала на комплексе ОКП-70, стала выдавать по 1.800—1.900 тонн угля в сутки. Это был уже третий коллектив, который на трудном пласту перешагнул тысячный суточный рубеж.

Одновременно разворачивались работы по увеличению суточной нагрузки и на двух других пластах.

«Подарком» природы до сих пор называют на шахте Бреевский пласт. Кроме колчеданистой «начинки», он вдобавок с переменным углом падения — от 10 до 43 градусов.

Какой техникой его отрабатывать? Существующие наклонные комплексы спроектированы для угла падения максимум в 35 градусов. Решили испытать в данных условиях комплекс КМ-87ДН. Но первые попытки оказались тщетными. Секции падали, рвало настил. В общем, не проходило и дня без аварий. После трехмесячной работы пришлось остановить лаву на ремонт.

А ведь Бреевский пласт — это ближайшее будущее шахты. Через пять—семь лет основной процент добычи угля будет падать именно на него. В поисках разгадки «каверзного» пласта инженеры шахты разрабатывают сейчас один вариант за другим. И вот первый ощутимый успех: коллектив пятого участка сегодня уже выдает за сутки более тысячи тонн угля. А в будущем с этого пласта будут брать по 1.500 тонн угля в сутки.

М. ШАЕВ.
г. Ленинск-Кузнецкий.

Проблемы коммунистического воспитания: ВОЗВРАЩАЯСЬ К НАПЕЧАТАННОМУ

„ВСАДНИКИ НА КОСОГОРЕ“

3 сентября 1977 года был опубликован очерк С. Поповой «Всадники на косогоре» — о работе с подростками в городе Осинниках. Получены отклики читателей, приняты меры. Автор вновь побывала на месте. Сегодняшней статьей мы завершаем начатую тему.

Проблема — подросток и правопорядок—характерна не только для Осинников и связана не только с угонами лошадей. Но эта частная, осинниковская, тема особенно остра. Некоторые читатели обвинили меня в том, что я сочувствую угонщикам лошадей.

Нет, я не оправдываю подростков, совершивших преступления, как не оправдал их и народный суд. Я видела бывшего скотника совхоза «Осинниковский», в которого стрелял подросток Е. Смирнов. Здоровый, цветущий мужчина стал инвалидом.

Но я видела и Смирнова, мальчишку, едва начавшего жизнь, осужденного на семь лет лишения свободы.

«Вы это дело так не бросайте. Нужно добиться, чтобы город взялся-таки за воспитание своих детей», — услышала я совет по телефону.

К этому призывают и письма читателей. Одно из них — коллективное, от жителей Осинников.

«Таким хулиганам надо срок давать, да строгого режима, а не заступаться за них, и в школе наказывали бы построже, и родители побольше бы интересовались, чем занят их ребенок. А то все кинулись за заработками, а дети предоставлены самим себе. Где они болтаются и чем заняты целыми днями, никто не знает. А если и знают, что сын безобразничает, так поговорят, а уж строго наказать боятся. Вот этим подходом и распустили».

Когда маленький человек учится жить, он многое должен узнать, уяснить. Он должен постичь великую истину о том, что сила человеческого счастья — в доброте, в строгой доброте. Что зло всегда бывает наказано (не только физически, конечно). Эту науку жизни преподают ему родители, учителя, окружающие. Чем терпеливее, внимательнее и ответственнее эти люди, тем успешнее идет процесс познания.

Мы говорим: трудные дети. Но трудные-то они не сами по себе. А потому, что были лишены умных и терпеливых воспитателей. Нередко от родителей, вызванных в инспекцию по делам несовершеннолетних, слышишь:

— Мой сыч раньше был примерным мальчиком. И вдруг...

Никакого «вдруг» нет. Просто родители никогда раньше не интересовались жизнью сына или дочери, не утруждали себя заботами о духовном их становлении. И вот вырастает парень — косая сажень в плечах, да только без твердых моральных, нравственных принципов, не привыкший трудиться, не приученный к порядку, не имеющий склонности к умственной работе. Куда кечнет такого, туда и подастся, кто рядом окажется, за теми и пойдет.

Этих ребят знают в милиции, они постоянно на глазах работников совхоза «Осинниковский». Группами собираются на скотном дворе, курят, говорят в основном о конях. Разные и очень похожие. Когда они вместе, они неуправляемы. Нужна терпеливая индивидуальная работа с каждым.

Это, кажется, поняли и работники совхоза. Перестали воспринимать подростков как однородную массу: угонщики — и только. Пошли навстречу тем, на кого можно положиться.

Еще летом здесь временно работали пастухами несколько городских ребят. И заработали хорошо, и хозяйству помогли. Директор совхоза Анатолий Матвеевич Архипов, председатель рабочего комитета Алексей Тарасович Титков решили пойти дальше. Они встретились с одним из заводил, Юрой Морозовым, с его матерью Ниной Владимировной, договорились устроить подростка пастухом.

— Под свою ответственность взял, — говорит Алексей Тарасович.

Много бед принесли мальчишки совхозу, а его руководители проявляют к ним настоящее благородство. Сумеют ли оценить это подростки?

— Сейчас узнаем, — говорит Архипов. — Вон они, всадники, на косогоре.

Из окна директорского кабинета открывается характерная для этих мест панорама. Крутые взгорья образуют спуск к селу Красная Орловка. А по ним гарцуют несколько всадников. Путь их лежит на скотный двор. Мы беседуем с ними.

— Чем занимались? — спрашивает Архипов.

— Брошенных коней собирали,—рассказывают. — Рыжуху нашли, а вот Серка не видели. В соседнем хозяйстве видели одного. Наш это конь, орловский. Хотели привести, да нам его не отдают.

Этот разговор директора совхоза и ребят, деловой и спокойный, — свидетельство нового подхода взрослых к проблеме «всадников». Мальчишки тотчас откликнулись на это, решили хоть как-то загладить свою вину, восполнить ущерб, нанесенный хозяйству. Теперь они по всей округе ищут угнанных и брошенных коней, возвращают их хозяйству. Оброненные кем-то слова: «Наш конь, орловский», — дорого стоят.

«Ну, вот проблема и решена», — вздыхаете вы с облегчением. Не торопитесь с выводами, дорогой читатель. Это только подступы к ее решению. Недавно А. М. Архипов сообщил по телефону: эти же самые ребята пригнали восемь лошадей, затем уехали на них в Красный Калтан. Не поделили. В результате — поножовщина.

— А Морозов? — волнуюсь я. Так хочется верить в этого парня.

— Он ни при чем. Мы тут решили на заседании: не отправить ли нам парня учиться на курсы механизаторов?

Гнев и возмущение читателей, вызванные поведением несовершеннолетних угонщиков, понятны и справедливы. Однако иногда мешают объективному рассмотрению вопроса. А наша задача — разобраться в причинах этого явления, найти правильные пути к решению проблемы. Причины известны: безнадзорность ребят, отсутствие должного семейного воспитания и положительного влияния школы, равнодушие окружающих к судьбам подростков, их моральная, нравственная ущербность.

И еще. Значительная доля вины падает на самих рабочих совхоза «Осинниковский», его администрацию. Поначалу, как я уже писала, отношения между работниками совхоза и городскими ребятами были вполне миролюбивые. Подростки помогали конюхам ухаживать за лошадьми, не чурались черновой работы. За это разрешалось покататься. Правда, эта дружба со стороны взрослых с самого начала была небескорыстной. За право возиться с лошадьми мальчишки расплачивались спиртным. Естественно, в этой ситуации они чувствовали себя хозяевами положения. Дальше — больше. У каждого подростка появился «свой» конь, на него предъявлялись права.

Администрации совхоза порядок этот, естественно, не нравился. В конце концов поступил запрет: не подпускать ребят к лошадям. В ответ последовали угоны.

— Зачем вы это делали?— спросила я одного из угонщиков.

— Назло.

Работники совхоза выставили заслоны. Подростки, в свою очередь, объединились и вооружились. Были случаи, когда ночным пришельцам крепко доставалось.

— В этой обстановке, — рассказывает заместитель начальника отдела внутренних дел Осинниковского горисполкома Федор Александрович Мустаев, — кое-кто решил воспользоваться ситуацией. Так, было возбуждено уголовное дело против некоего Воробьева, жителя Осинников, который ловил брошенных лошадей, забивал их, а мясо продавал. Тракторист Ерохин в нетрезвом состоянии опрокинул трактор, а заявил, что сделали это подростки. Только тщательное расследование выявило настоящего виновника происшествия. Ерохин оштрафован и временно лишен права работать на тракторе. Совсем недавно выяснилось, что некоторые конюхи, в том числе Кайдалов и Трушников, продолжали давать лошадей подросткам... за вино.

Но вернемся к нашей почте. Взволнованное письмо прислала нам из Кемерова В. П. Летягина.

«Не верим, мы, — пишет она по поручению группы пенсионеров, — что ребята эти любят лошадей. Кто лошадь любит, тот ухаживает за ней. Могли бы и эти ребята взять шефство над совхозными конями, в свободное время работать на них в совхозе».

Хороший совет, полезный и подросткам, и работникам совхоза.

Далее авторы пишут:

«Желательно, чтобы комсомольцы Осинников и совхоза работали дружно».

Как рассказала нам второй секретарь горкома комсомола Татьяна Вострикова, в городе заметно оживилась работа с подростками. Главный упор делается на поиски опытных наставников.

Это не просто. Вторая задача — организация комсомольских оперативных отрядов. На восемнадцати крупных предприятиях города созданы заново и уже действуют такие отряды. Возглавляет их городской штаб, в состав которого входят комсомольские работники, секретари комсомольских организаций, работники милиции. Они же составляют центральный оперативный отряд города, главная задача которого— проверка поведения подростков по месту жительства.

— Чего нам не хватает, — заключает свой рассказ Таня Вострикова, — так это правовых знаний, умения разобраться в оперативной обстановке города. Ждем помощи от работников милиции.

Еще одно письмо из Осинников, от инструктора физкультуры автотранспортного предприятия, секретаря комсомольской организации Виктора Мулло.

«Спорт, если его поставить на должную высоту, смог бы решить проблему подростков-школьников. Если сесть в автобус и проехать по наиболее крупным районам города: поселок Высокий, шахта «Кузбасская», РСУ, клуб «Октябрь», Кандалеп, — мы не увидим ни одного специализированного спортзала, не найдем спортивных секций. Даже имеющаяся спортивная база используется из рук вон плохо. Взять, к примеру, единственный Дворец спорта, находящийся на балансе шахты «Капитальная», он каждый год в сентябре ремонтируется. А ныне он вообще закрывается: обваливается крыша. Тренерский и инструкторский состав там не держится. Необходимы освобожденные тренеры и не только по конному спорту. Но у нас говорят, что есть более важные проблемы. А разве воспитание нашей молодежи — не важная проблема?».

Этот вопрос В. Мулло адресовал не только руководителям спортивных организаций города. Он призывает нас к гражданской активности, напоминает о священном долге каждого советского человека, записанном в Конституции СССР, — «заботиться о воспитании детей, готовить их к общественно полезному труду, растить достойными членами социалистического общества».

С. ПОПОВА,
инструктор отдела по политико-воспитательной работе УВД Кемеровского облисполкома.

Осинники — Кемерово.

● *БАСКЕТБОЛ*

ТУРНИР СНАЙПЕРОВ

В Новокузнецке завершился турнир по баскетболу. В течение пяти дней борьбу за призы, утвержденные комитетом физкультуры Кузнецкого металлургического комбината и спорткомплексом «Витязь», вели четыре женские и шесть мужских коллективов.

Особенно сильный состав подобрался у мужчин. Вместе с баскетболистами Юрги и прошлогодними обладателями приза — кузнецкими металлургами борьбу за победу повели спортсмены СМИ, Рубцовска, Красноярска и Новосибирска.

Турнир с одинаковым количеством очков завершили юргинцы и команда Новосибирска. Так как в очной встрече соперников победа со счетом 91:86 досталась машиностроителям, им и был вручен переходящий приз.

Баскетболистки СМИ считались основными претендентками на победу. Предположения подтвердились. Уверенно переиграв своих соперниц, студентки вновь завоевали первое место. Вторыми оказались баскетболистки Кузнецкого металлургического комбината, а третьими — юные спортсменки детской спортивной школы Новокузнецка.

А. БАРАНОВ.
г. Новокузнецк.

● КНИЖНАЯ ПОЛКА СПЕЦИАЛИСТА

НОТ В СЕЛЬСКОМ ХОЗЯЙСТВЕ

Внедрение научной организации труда в сельском хозяйстве в наши дни приобретает исключительно важное значение. Ярким примером этому является опыт ипатовских хлеборобов Ставропольского края, который был подхвачен всеми тружениками села на уборке урожая в минувшем году.

Как внедрять НОТ в сельском хозяйстве, можно узнать в изданных книгах:

Г. С. Прохольев, И. Д. Курбатов, А. И. Хлуденев. «Основы научной организации и нормирования труда в сельском хозяйстве». М., «Колос», 1976 г.

В этой работе в популярной форме излагается содержание, задачи и основные направления НОТ, даются рекомендации применения прогрессивных форм организации трудовых коллективов в растениеводстве и животноводстве.

Составной частью организации труда является его нормирование. В книге освещаются сущность и методы нормирования труда, методика разработки норм труда, тарификация труда в колхозах и совхозах.

П. А. Кальм, Н. А. Пилячев. Ф. Б. Зиновьев. «Основы научной организации управления в колхозах и совхозах». М., «Колос», 1977 г.

В этом пособии рассматриваются теоретические основы управления предприятиями, весь круг вопросов по управлению производством в колхозах и совхозах.

Кроме того, в виде самостоятельных тем изложены общие вопросы управления сельскохозяйственными предприятиями, а именно: организационная, производственная структура предприятий и структура управления, организация и нормирование управленческого труда, организация диспетчерской службы, документация и делопроизводство.

Обе книги весьма полезны для руководителей среднего звена колхозов и совхозов.

В. ТОЛМАЧЕВ, Л. ВАСЬКИНА — работники отдела научно-технической информации и пропаганды Кемеровской областной опытной станции.

Кемеровский район.

ИЗВЕЩЕНИЕ

Кемеровский горком КПСС сообщает, что очередные семинары пропагандистов состоятся в Доме политического просвещения обкома КПСС (ул. Красная, 8):

9 января — актуальные вопросы политики КПСС в свете решений XXV съезда партии; основы экономических знаний; научный коммунизм; основы экономики и управления производством.

10 января — политика КПСС — марксизм-ленинизм в действии; Конституция СССР; проблемы теории и политики; труд руководителя; опыт комплексного управления качеством продукции.

11 января — актуальные проблемы теории и политики КПСС в свете решений XXV съезда партии; инженерный труд в социалистическом обществе; работа В. И. Ленина «Шаг вперед, два шага назад» и дальнейшее развитие КПСС норм партийной жизни и принципов партийного руководства; основы коммунистической морали.

13 января — социализм и труд: основы правовых знаний; наш Ленинский комсомол.

Начало семинаров в 9 часов утра.

Кемеровский горком КПСС.

КУЗБАССУ ОТВЕЧАЮТ

«НЕДОЛГИМ БЫЛ СПАД»

В ответ на статью «Недолгим был спад» («Кузбасс», 8.12.77 г.) финансовый отдел облисполкома сообщает, что решением облисполкома от 16 декабря 1977 года «О бюджете области на 1978 год» управлению внутренних дел облисполкома выделено на 1978 год 55 тыс. рублей на проведение профилактических мероприятий по дорожно-транспортным происшествиям.

Это на 10 тысяч рублей больше, чем было ассигновано на эти цели в 1977 году.

В. АЛЕПНИКОВ, заведующий финансовым отделом облисполкома.

ОКНО В МИР
факты • события • комментарии

ЗАЯВЛЕНИЕ МИД ЭФИОПИИ

АДДИС-АБЕБА, 6 января. (ТАСС). Эфиопия не имеет никаких территориальных притязаний к другим государствам, искренне стремится к миру и сотрудничеству со всеми соседними странами. Это находится в полном соответствии с политикой мирного сосуществования и с программой национально-демократической революции в стране, говорится в опубликованном здесь заявлении МИД Эфиопии.

Как отмечается в нем далее, в нарушение основных принципов уставов ООН и Организации африканского единства против Эфиопии была развязана неприкрытая агрессия со стороны Сомали. Эфиопия, указывает МИД, лишь использует свое законное право на самооборону и ведет войну с целью изгнать агрессора с эфиопской территории. Несмотря на угрозы, Эфиопия будет до победы бороться за сохранение своего единства, территориальной целостности и независимости.

МИД Эфиопии призывает все миролюбивые государства, отстаивающие принципы соблюдения национального суверенитета и незыблемости государственных границ, решительно осудить сомалийскую агрессию и отказать руководителям Сомали в какой бы то ни было поддержке.

В заявлении подчеркивается приверженность Эфиопии принципу решения споров мирным путем, с помощью переговоров. Условием установления мира в районе Африканского Рога, говорится в нем, является полный вывод сомалийских войск с эфиопской территории.

АНТИАРАБСКИЙ СГОВОР

Президент США Дж. Картер, совершающий зарубежную поездку, посетил Саудовскую Аравию, а затем встретился в Асуане с А. Садатом. Он провел переговоры по ближневосточной проблеме с главами этих государств. Эти визиты связывают с попытками Соединенных Штатов вывести из тупика курс на сепаратные сделки с Израилем, проводимый президентом Садатом, привлечь к политике односторонних уступок Тель-Авиву так называемые умеренные арабские режимы.

В своей ближневосточной дипломатии Вашингтон всячески поддерживает Тель-Авив, который проводит агрессивный курс, игнорирует справедливые требования арабских государств и законные права арабского народа Палестины. Дж. Картер недавно вновь солидаризировался с позицией Израиля, заявив, что он выступает против создания палестинского государства.

В этой связи зарубежная печать обращает внимание на позицию официального Каира. Вначале Садат сделал вид, что он якобы «обескуражен» подобным заявлением, однако, накануне его встречи с Дж. Картером, официальный египетский представитель сообщил, что Египет «не настаивает на немедленном создании палестинского государства и в любом случае предпочитает, чтобы палестинская территория была связана с Иорданией».

Посетив с незапланированным визитом Асуан, Дж. Картер провел переговоры с Садатом. По их окончании президент США выступил с заявлением, в котором повторил известную американскую позицию в отношении вывода израильских войск с оккупированных территорий и говорил о решении палестинской проблемы «во всех ее аспектах». При этом, однако, Дж. Картер ни словом не обмолвился о необходимости создания независимого арабского палестинского государства, и он по существу игнорировал ключевой элемент всеобъемлющего урегулирования на Ближнем Востоке.

Садат со своей стороны сказал, что его взгляды «совпадают» со взглядами американского президента «даже по палестинскому вопросу».

Перед встречей в Асуане египетская печать выступила с серией статей, в которых буквально умоляла американского президента повлиять на Израиль с тем, чтобы Каир мог получить хотя бы видимость уступок. Обращает на себя внимание, что в этих статьях содержатся антисоветские выпады и заверения египетской стороны в том, что она «выступает против коммунизма». Как пишет «Аль-Гумхурия», Египет стоит на позициях «откровенной враждебности к советской политике на Ближнем Востоке».

Орган Организации освобождения Палестины газета «Фалестын ас-Суара» пишет, что «режим Садата выступает как ярый защитник американских и сионистских интересов на Ближнем Востоке, пытается нанести удар по национально - освободительному движению в этом районе, и прежде всего по Палестинскому движению сопротивления». Встреча в Асуане, отмечает газета, это встреча двух единомышленников.

Как видно из сообщений печати, американскому президенту не удалось найти в арабском мире сторонников сепаратного курса Садата. «Уламывание» арабов началось еще в Тегеране, где Дж. Картер встречался с прибывшим туда по его просьбе королем Иордании Хусейном. Попытки главы американской администрации склонить Иорданию к участию в египетско-израильской сделке не возымели эффекта. Король отказался изменить позицию Иордании. Саудовская Аравия устами своего министра иностранных дел высказалась за ближневосточное урегулирование на основе «ухода Израиля со всех оккупированных арабских территорий, включая арабскую часть Иерусалима, и осуществление законных прав палестинцев, в том числе их права на самоопределение».

Общественность стран Ближнего Востока считает, что антиарабский сговор с Израилем наносит ущерб делу прочного и справедливого урегулирования в этом районе мира. Такое урегулирование может быть достигнуто только с участием всех сторон, включая ООП, в рамках Женевской мирной конференции, при условии, что эта конференция не будет превращена в ширму для прикрытия сепаратных сделок.

«Чрезвычайно важно, чтобы все заинтересованные стороны могли принять участие в процессе переговоров», — заявил генеральный секретарь ООН К. Вальдхайм. «Мне кажется важным, — подчеркнул он, — найти всеобъемлющее решение ближневосточной проблемы. Я не верю, что ее можно урегулировать путем сепаратного соглашения».

(ТАСС).

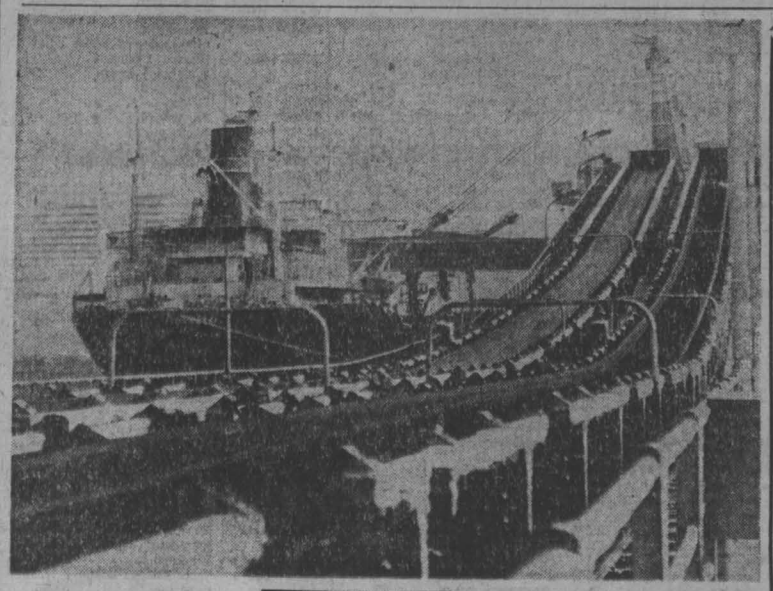

По странам и континентам: ФОТОИНФОРМАЦИЯ

◆ Трудящиеся народной Польши успешно завершили второй год пятилетнего плана развития экономики.

Коллектив Северного порта Гданьска — одного из самых современных на Балтийском море — рапортовал о досрочном выполнении годового плана переработки грузов.

НА СНИМКЕ: идет загрузка угля на сухогруз «Университет Торуньский».

Фото ЦАФ—ТАСС.

◆ Людей, копающихся в отбросах, нередко можно наблюдать в наши дни на рынках Парижа (на снимке). Основные причины бедственного положения этих французов — безработица, низкие заработная плата и пенсионные пособия, быстрый рост дороговизны и платы за жилье.

По данным демократической печати, почти 17 миллионов французов живут в постоянной нужде. По сообщениям профсоюзов, с января 1972 года по октябрь 1977 года стоимость жизни в стране возросла почти на 200 процентов.

Фотохроника ТАСС.

Уж лучше в тюрьме...

В суде итальянского города Палермо недавно слушалось дело 22-летнего безработного Винченцо Танцелло. Он добровольно пришел в полицию и признался в угоне автомашины.

На вопрос судьи о мотивах преступления подсудимый ответил: «Я хотел каждый день иметь крышу над головой и миску горячего супа. Мои попытки добиться этого честным путем, устроившись на работу, потерпели крах: больше трех лет я безуспешно обивал пороги бюро по трудоустройству. Чем жить такой собачьей жизнью, уж лучше сидеть в тюрьме...»

Операция «Памятник старины»

Чтобы спасти средневековое аббатство Мон-Сен-Мишель, один из замечательных архитектурных памятников Франции, необходимо принять срочные меры. К такому заключению пришли специалисты Центральной гидрологической лаборатории страны после четырех лет исследований.

Аббатство было построено в XII—XV веках на крошечном скалистом острове в заливе у Атлантического побережья Франции. Его крепостные стены и башни поднимаются прямо из воды, что делает ансамбль неповторимым. Мон-Сен-Мишель часто называют достопримечательностью страны номер два (первенство принадлежит Лувру).

Залив, в котором находится остров, заполняется песком и катастрофически мелеет. По расчетам специалистов, если процесс будет продолжаться теми же темпами, к 1991 году Мон-Сен-Мишель будет окружен сушей.

Французские ученые разработали план, осуществление которого должно остановить наступление песков. Проект предусматривает ряд гидротехнических работ, которые усилят процесс вымывания песка в океан. Они требуют значительных финансовых затрат и поэтому начнутся не раньше 1979 года.

(АПН).

О друге Дональде

О своем друге Дональде английский ученый и фотограф Х. Доббс может рассказывать без конца: о его необыкновенных способностях и уме, веселом и общительном нраве, удивительной верности. С дельфином Дональдом он познакомился два года назад, когда занимался подводными съемками у западных берегов Англии.

Интерес Дональда к людям сделал его популярным. Ему посвящено несколько газетных статей и телевизионный документальный фильм. Этот дельфин по праву заслужил медаль «За спасение утопающих»: не раз он поддерживал обессилевших людей на поверхности, пока не подоспевала помощь.

«Удивительное животное открыло мне мир удивительных отношений, — говорит Доббс. — Я наблюдаю за ним как ученый, подводник, фотограф и друг и вижу, как мало знаем мы о дельфинах, живущих на воле. Те, что находятся в аквариумах, совсем другое дело. Поэтому изучение Дональда особенно интересно».

О первых результатах своих наблюдений Х. Доббс рассказал в книге «За вольным дельфином», которая недавно вышла в английском издательстве «Сувенир пресс».

ЗАРУБЕЖНЫЙ КАЛЕЙДОСКОП

Редактор В. И. ДЕНИСКИН.

СПРАВОЧНАЯ ТАБЛИЦА

ДОПОЛНИТЕЛЬНЫЙ (НОВОГОДНИЙ) ВЫПУСК

ТИРАЖА ВЫИГРЫШЕЙ ПО ДЕНЕЖНО-ВЕЩЕВОЙ ЛОТЕРЕЕ РСФСР 1977 ГОДА ДОПОЛНИТЕЛЬНОГО (НОВОГОДНЕГО) ВЫПУСКА, СОСТОЯВШЕГОСЯ 29—30 ДЕКАБРЯ 1977 ГОДА В Г. ОРЛЕ

В тираже на 100 разрядов разыграно 28.900 вещевых и 10.451.100 денежных выигрышей на общую сумму 18.000.000 рублей.

Тираж выигрышей проведен на один разряд лотереи. Все выигрыши, указанные в таблице, выдаются по лотерейным билетам соответствующих серий и номеров, имеющихся в 100 разрядах.

Так, например, в таблице указано, что автомобиль «Жигули» ВАЗ-21011 выиграл билет № 043 серии 54893. Это означает, что указанный выигрыш выпал на билеты с такой же нумерацией во всех разрядах. В таком же порядке разыграны и другие вещевые и денежные выигрыши.

ВЫИГРЫШИ ВЫПАЛИ НА СЛЕДУЮЩИЕ НОМЕРА СЕРИЙ И НОМЕРА ЛОТЕРЕЙНЫХ БИЛЕТОВ:

№№ серий	№№ билетов	Наименование вещевого или размер денежного выигрыша	Денежная стоимость вещевого выигрыша в рублях и копейках
50006	075*)	Швейная машина бытовая	203
50012	173*)	Платок пуховый машинной вязки	89
50014	176*)	Часы «Заря-2014» женские	33
50018	026*)	Часы «Чайка-1601А» женские в золотом корпусе	143
50036	089*)	50 рублей	—
50051	075*)	15 рублей	—
50054	147*)	Часы «Заря-2014» женские	33
50075	126*)	Гитара	15
50079	177*)	Часы «Слава-2427» мужские	67
50082	182*)	15 рублей	—
50089	115*)	Самовар электрическ.	21
50090	092*)	Часы «Заря-2014» женские	33
50091	116*)	Самовар электрическ	21
50093	070*)	Самовар электрическ.	21
50099	069*)	Гитара	15
50100	077*)	25 рублей	—
50107	093*)	Одеяло жаккардовое шерстяное	42
50109	131*)	Часы «Полет-2616» мужские	55
50110	165*)	15 рублей	—
50122	006*)	Платок пуховый машинной вязки	39
50163	147*)	25 рублей	—
50178	183*)	Платок пуховый машинной вязки	39
50200	072*)	Ковер фабричной работы размером 2×3 м	360
50213	152*)	25 рублей	—
50234	1—200	10 рублей	—
50246	187*)	Радиоприемник «Ленинград-002»	200
50273	011*)	Часы «Полет-2616» мужские	55
50279	029*)	Часы «Слава-2427» мужские.	67
50283	071*)	Кинокамера «Ломо-214»	145
50289	199*)	15 рублей	—
50293	039*)	25 рублей	—
50300	021*)	Электробритва «Бердск-2М»	23
50301	1—200	3 рубля	—
50302	145*)	25 рублей	—
50317	143*)	Костюм шерстяной спорт. (размер 48—50)	61—80
50323	052*)	Радиоприемник «Ленинград-002»	200
50324	042*)	15 рублей	—
50325	097*)	25 рублей	—
50337	130*)	Холодильник	250
50344	030*)	Самовар электрическ.	21
50357	030*)	Холодильник	250
50370	088*)	Гитара	15
50381	093*)	Электробритва «Бердск-2М»	23
50391	040*)	25 рублей	—
50401	053*)	Холодильник «ЗИЛ»	370
50402	182*)	15 рублей	—
50410	155*)	50 рублей	—
50411	103*)	25 рублей	—
50414	172*)	25 рублей	—
50434	196*)	Платок пуховый машинной вязки	89
50443	120*)	Холодильник	250
50444	040*)	Самовар электрическ.	21
50463	036*)	15 рублей	—
50477	007*)	15 рублей	—
50488	1—200	5 рублей	—
50489	098*)	50 рублей	—
50507	056*)	15 рублей	—
50522	196*)	Костюм шерстяной спорт. (размер 52—54)	66—80
50524	046*)	15 рублей	—
50528	105*)	50 рублей	—
50538	003*)	Ковер фабричной работы размером 0,92×2 м	74
50542	100*)	15 рублей	—
50550	096*)	25 рублей	—
50556	122*)	Пылесос «Вихрь-6М»	41
50557	043*)	Самовар электрическ.	21
50561	048*)	Ковер фабричной работы размером 2×3 м	360
50582	016*)	50 рублей	—
50595	190*)	40 рублей	—
50607	015*)	25 рублей	—
50611	032*)	Платок пуховый машинной вязки	39
50634	069*)	Самовар электрическ.	21
50650	108*)	15 рублей	—
50653	049*)	25 рублей	—
50662	081*)	200 рублей	—
50674	159*)	50 рублей	—
50678	131*)	Фотоаппарат «Смена-Символ»	23
50697	024*)	50 рублей	—
50703	055*)	15 рублей	—
50777	058*)	Стиральная машина «Чайка»	140
50778	169*)	Гитара	15
50798	064*)	Радиоприемник «Сокол-403»	40—98
50802	176*)	15 рублей	—
50806	104*)	25 рублей	—
50820	150*)	15 рублей	—
50822	127*)	Ковер фабричной работы размером 2×3 м	360
50828	076*)	Радиоприемник «ВЭФ-202»	99—02
50849	032*)	Холодильник	250
50884	066*)	25 рублей	—
50885	053*)	50 рублей	—
50892	062*)	Костюм шерстяной спорт. (размер 48—50)	61—80
50896	116*)	25 рублей	—
50899	090*)	Холодильник	250
50902	180*)	Фотоаппарат «Зенит-Е» с объективом «Индустар-50»	77
50908	089*)	Одеяло жаккардовое шерстяное	42
50914	136*)	15 рублей	—
50920	061*)	Самовар электрическ.	21
50927	020*)	Костюм шерстяной спорт. (размер 52—54)	66—80
50937	188*)	Ковер фабричной работы размером 0,92×2 м	74
50944	170*)	Холодильник	250
50952	188*)	Холодильник «ЗИЛ»	370
50980	019*)	Платок шерстяной	20—50
50985	140*)	25 рублей	—
51003	065*)	Платок шерстяной	20—50
51018	044*)	50 рублей	—
51032	066*)	25 рублей	—
51035	190*)	Платок пуховый машинной вязки	39
51037	055*)	Кинокамера «Ломо-214»	145
51054	198*)	Мотоцикл «Урал» М67-36	1745
51068	098*)	25 рублей	—
51071	127*)	Ковер фабричной работы размером 0,92×2 м.	74
51074	152*)	15 рублей	—
51094	021*)	Фотоаппарат «Смена-Символ»	23
51105	076*)	15 рублей	—
51112	133*)	Мотоцикл «ИЖ-Планета-3-01»	750
51130	117*)	25 рублей	—
51133	023*)	Кинокамера «Ломо-214»	145
51146	050*)	Часы «Заря-2014» женские	33
51153	026*)	50 рублей	—
51154	068*)	Электробритва «Эра-10»	30
51159	167*)	15 рублей	—
51162	186*)	Одеяло жаккардовое шерстяное	42
51192	103*)	15 рублей	—
51200	050*)	Самовар электрическ.	21
51201	075*)	25 рублей	—
51204	134*)	Фотоаппарат «Смена-Символ»	23
51207	053*)	Гитара	15
51232	149*)	Холодильник	250
51241	110*)	50 рублей	—
51247	177*)	50 рублей	—
51248	059*)	Фотоаппарат «Зенит-Е» с объективом «Индустар-50»	77
51276	098*)	25 рублей	—
51286	022*)	15 рублей	—
51298	044*)	Платок пуховый машинной вязки	39
51305	027*)	50 рублей	—
51308	038*)	15 рублей	—
51320	012*)	Холодильник	250
51323	169*)	Одеяло жаккардовое шерстяное	42
51326	177*)	50 рублей	—
51336	180*)	15 рублей	—
51349	144*)	Автомобиль «Москвич-412ИЭ»	6376
51359	169*)	Костюм шерстяной спорт. (размер 48—50)	61—80
51385	039*)	Пылесос «Вихрь-6М»	41
51395	143*)	Костюм шерстяной спорт. (размер 48—50)	61—80
51396	087*)	Самовар электрическ.	21
51404	1—200	10 рублей	—
51410	085*)	Часы «Полет-2616» мужские	55
51457	080*)	Костюм шерстяной спорт. (размер 48—50)	61—80
51459	045*)	15 рублей	—
51468	193*)	15 рублей	—
51471	034*)	Радиоприемник «ВЭФ-202»	99—02
51483	058*)	Одеяло жаккардовое шерстяное	42
51489	065*)	15 рублей	—
51513	098*)	Электробритва «Эра-10»	30
51523	150*)	Швейная машина бытовая	203
51533	196*)	25 рублей	—
51539	143*)	Электрофон «Аккорд-203»	62
51540	028*)	Платок пуховый машинной вязки	89
51551	184*)	Электробритва «Эра-10»	30
51556	116*)	Радиоприемник «ВЭФ-202»	99—02
51562	148*)	25 рублей	—
51567	111*)	Холодильник	250
51585	111*)	Радиоприемник «Сокол-403»	40—98
51595	013*)	15 рублей	—
51608	190*)	25 рублей	—
51611	163*)	25 рублей	—
51613	179*)	50 рублей	—
51627	037*)	Одеяло жаккардовое шерстяное	42
51628	086*)	Радиоприемник «Ленинград-002»	200
51658	160*)	15 рублей	—
51661	147*)	25 рублей	—
51664	123*)	Электрофон «Аккорд-203»	62
51671	180*)	Электробритва «Бердск-2М»	23
51677	124*)	25 рублей	—
51685	072*)	Фотоаппарат «Смена-Символ»	23
51705	026*)	25 рублей	—
51712	047*)	Холодильник	250
51733	050*)	Платок пуховый машинной вязки	89
51735	075*)	25 рублей	—
51762	180*)	Электробритва «Бердск-2М»	23
51766	078*)	Швейная машина бытовая	203
51793	090*)	Часы «Чайка-1601 А» женские в золотом корпусе	143
51800	148*)	Пианино	675
51809	118*)	25 рублей	—
51814	019*)	15 рублей	—
51830	1—200	3 рубля	—
51847	193*)	Фотоаппарат «Зенит-Е» с объективом «Индустар-50»	77
51864	065*)	50 рублей	—
51875	109*)	Одеяло жаккардовое шерстяное	42
51887	113*)	15 рублей	—
51914	055*)	Самовар электрическ.	21
51927	019*)	Холодильник	250
51937	197*)	Костюм шерстяной спорт. (размер 52—54)	66—80
51956	011*)	Электробритва «Бердск-2М»	23
51958	061*)	Электробритва «Бердск-2М»	23
51963	009*)	Самовар электрическ.	21
51981	089*)	Часы «Полет-2616» мужские	55
51983	050*)	15 рублей	—
51984	049*)	Холодильник «ЗИЛ»	370
52024	136*)	15 рублей	—
52035	125*)	15 рублей	—
52073	177*)	Электробритва «Эра-10»	30
52077	073*)	15 рублей	—
52081	018*)	Одеяло жаккардовое шерстяное	42
52089	070*)	Гитара	15
52099	145*)	40 рублей	—
52103	106*)	Одеяло жаккардовое шерстяное	42
52113	065*)	Холодильник	250
52124	130*)	Ковер фабричной работы размером 0,92×2 м	74
52133	099*)	Гитара	15
52138	038*)	15 рублей	—
52139	194*)	Платок шерстяной	20—50
52142	154*)	Часы «Чайка-1601 А» женские в золотом корпусе	143
52152	1—200	10 рублей	—
52165	010*)	25 рублей	—
52176	116*)	Мотоцикл «ИЖ-Юпитер-3-01»	847
52178	134*)	Платок пуховый машинной вязки	39
52186	137*)	50 рублей	—
52188	084*)	Гитара	15
52195	037*)	25 рублей	—
52205	110*)	Электрофон «Аккорд-203»	62
52219	113*)	Пылесос «Вихрь-6М»	41
52237	166*)	50 рублей	—
52241	1—200	5 рублей	—
52251	013*)	Ковер фабричной работы размером 0,92×2 м	74
52268	029*)	Мотоцикл «ИЖ-Юпитер-3-01»	847
52273	198*)	15 рублей	—
52281	192*)	50 рублей	—
52288	1—200	10 рублей	—
52289	006*)	Часы «Заря-2014» женские	33
52296	140*)	Фотоаппарат «Зенит-Е» с объективом «Индустар-50»	77
52299	135*)	50 рублей	—
52300	072*)	Часы «Полет-2616» мужские	55
52304	022*)	Гитара	15
52325	1—200	3 рубля	—
52326	067*)	Радиоприемник «Ленинград-002»	200
52329	139*)	Холодильник	250
52345	041*)	50 рублей	—
52361	056*)	Гитара	15
52362	014*)	Платок пуховый машинной вязки	89
52370	136*)	Холодильник	250
52379	090*)	Часы «Полет-2616» мужские	55
52387	067*)	200 рублей	—
52398	175*)	Электрофон «Аккорд-203»	62
52403	158*)	Часы «Слава-2427» мужские	67
52437	101*)	15 рублей	—
52439	145*)	Мотоцикл «ИЖ-Юпитер-3К-01» с коляской	1147
52443	1—200	3 рубля	—
52463	089*)	Стиральная машина «Чайка»	140
52473	162*)	Пылесос «Вихрь-6М»	41
52476	1—200	5 рублей	—
52479	191*)	Радиоприемник «Сокол-403»	40—98
52515	021*)	25 рублей	—
52520	151*)	15 рублей	—
52527	200*)	Радиоприемник «ВЭФ-202»	99—02
52540	115*)	Гитара	15
52555	156*)	25 рублей	—
52572	034*)	Телевизор	386
52581	077*)	25 рублей	—
52591	098*)	Электробритва «Бердск-2М»	23
52596	034*)	25 рублей	—
52602	1—200	3 рубля	—
52619	005*)	Гитара	15
52646	019*)	50 рублей	—
52648	176*)	Фотоаппарат «Смена-Символ»	23
52652	162*)	25 рублей	—
52654	064*)	50 рублей	—
52662	046*)	Радиоприемник «Сокол-403»	40—98
52664	031*)	50 рублей	—
52669	102*)	15 рублей	—
52682	035*)	25 рублей	—
52687	016*)	25 рублей	—
52696	097*)	Фотоаппарат «Смена-Символ»	23
52697	188*)	150 рублей	—
52699	173*)	Ковер фабричной работы размером 1,4×2 м	168
52721	152*)	Платок шерстяной	20—50
52728	128*)	Мотоцикл ММВЗ-3115	397
52738	197*)	40 рублей	—
52740	097*)	15 рублей	—
52752	138*)	50 рублей	—
52760	200*)	25 рублей	—
52796	049*)	Радиоприемник «Сокол-403»	40—98
52801	083*)	15 рублей	—
52804	199*)	50 рублей	—
52806	085*)	Часы «Заря-2014» женские	33
52814	037*)	Платок пуховый машинной вязки	39
52815	048*)	Платок пуховый машинной вязки	89
52817	128*)	Самовар электрическ.	21
52818	119*)	50 рублей	—
52819	1—200	3 рубля	—
52823	151*)	150 рублей	—
52831	1—200	10 рублей	—
52838	1—200	5 рублей	—
52871	060*)	25 рублей	—
52879	081*)	25 рублей	—
52880	185*)	15 рублей	—
52888	181*)	50 рублей	—
52889	090*)	50 рублей	—
52893	169*)	50 рублей	—
52909	140*)	Пылесос «Вихрь-6М»	41
52911	1—200	3 рубля	—
52920	191*)	15 рублей	—
52923	173*)	Электробритва «Эра-10»	30
52927	020*)	Гитара	15
52933	147*)	Холодильник	250
52934	009*)	25 рублей	—
52939	137*)	Электробритва «Эра-10»	30
52944	148*)	50 рублей	—
52950	164*)	50 рублей	—
52961	096*)	15 рублей	—
52962	016*)	50 рублей	—
52974	036*)	Платок шерстяной	20—50
52999	061*)	15 рублей	—
53024	148*)	25 рублей	—
53025	193*)	Мотоцикл «ИЖ-Планета-3-01»	750
53026	001*)	15 рублей	—
53028	006*)	Платок пуховый машинной вязки	89
53076	059*)	15 рублей	—
53081	147*)	Гитара	15
53085	028*)	25 рублей	—
53087	155*)	Холодильник	250
53098	177*)	15 рублей	—
53125	071*)	25 рублей	—
53126	100*)	Мотоцикл «Восход-2»	450
53151	079*)	200 рублей	—
53155	018*)	Фотоаппарат «Смена-Символ»	23
53169	113*)	25 рублей	—
53172	156*)	Часы «Полет-2616» мужские	55
53181	181*)	25 рублей	—
53185	1—200	5 рублей	—
53188	032*)	Часы «Заря-2014» женские	33
53212	1—200	5 рублей	—
53232	059*)	25 рублей	—
53238	047*)	Электробритва «Эра-10»	30
53263	157*)	40 рублей	—
53272	171*)	Пылесос «Вихрь-6М»	41
53284	105*)	Гитара	15
53322	010*)	25 рублей	—
53324	182*)	25 рублей	—
53327	126*)	Самовар электрическ.	21
53333	015*)	15 рублей	—
53339	143*)	Гитара	15
53343	038*)	Холодильник	250
53348	149*)	25 рублей	—
53352	135*)	Холодильник	250
53355	039*)	15 рублей	—
53356	027*)	Платок пуховый машинной вязки	39
53375	099*)	15 рублей	—
53378	147*)	Костюм шерстяной спорт. (размер 48—50)	61—80
53406	056*)	Фотоаппарат «Зенит-Е» с объективом «Индустар-50»	77
53418	083*)	Радиоприемник «Сокол-403»	40—98
53424	139*)	Костюм шерстяной спорт. (размер 52—54)	66—80
53429	073*)	Фотоаппарат «Смена-Символ»	23
53435	009*)	Телевизор	386
53450	118*)	Холодильник	250
53452	111*)	Радиоприемник «Ленинград-002»	200
53467	181*)	150 рублей	—
53477	1—200	3 рубля	—
53482	183*)	25 рублей	—
53483	166*)	Платок шерстяной	20—50
53485	116*)	Холодильник	250
53493	038*)	Телевизор	386
53503	089*)	25 рублей	—
53508	030*)	Фотоаппарат «Смена-Символ»	23
53525	153*)	Электробритва «Бердск-2М»	23
53527	053*)	25 рублей	—
53529	1—200	5 рублей	—
53535	025*)	Магнитофон «Спутник-403»	135
53536	105*)	Стиральная машина «Чайка»	140
53539	117*)	Самовар электрическ.	21
53563	023*)	Кинокамера «Ломо-214»	145
53574	171*)	Платок пуховый машинной вязки	39
53592	139*)	Холодильник	250
53597	177*)	Ковер фабричной работы размером 2×3 м	360
53598	068*)	25 рублей	—
53599	146*)	15 рублей	—
53601	192*)	Платок пуховый машинной вязки	89
53616	123*)	25 рублей	—
53621	188*)	25 рублей	—
53631	123*)	Платок пуховый машинной вязки	89
53649	149*)	Электробритва «Эра-10»	30
53670	076*)	25 рублей	—
53685	130*)	25 рублей	—
53692	016*)	15 рублей	—
53695	062*)	50 рублей	—
53701	160*)	15 рублей	—
53711	058*)	25 рублей	—
53715	1—200	3 рубля	—
53719	058*)	25 рублей	—
53723	131*)	50 рублей	—
53724	104*)	15 рублей	—
53744	050*)	15 рублей	—
53746	063*)	Самовар электрическ.	21
53747	181*)	Платок пуховый машинной вязки	39
53748	012*)	25 рублей	—
53785	162*)	Холодильник	250
53786	195*)	Самовар электрическ.	21
53800	184*)	25 рублей	—
53810	188*)	15 рублей	—
53813	197*)	40 рублей	—
53817	048*)	50 рублей	—
53830	096*)	Холодильник	250
53839	161*)	Часы «Слава-2427» мужские	67
53841	033*)	15 рублей	—
53843	068*)	Гитара	15
53846	115*)	Костюм шерстяной спорт. (размер 52—54)	66—80
53855	096*)	Самовар электрическ.	21
53861	044*)	Холодильник	250
53866	039*)	50 рублей	—
53884	050*)	Мотоцикл ММВЗ-3115	397
53896	004*)	Гитара	15
53909	038*)	Костюм шерстяной спорт. (размер 52—54)	66—80
53915	177*)	25 рублей	—
53936	087*)	15 рублей	—
53946	192*)	Швейная машина бытовая	203
53960	062*)	Костюм шерстяной спорт. (размер 52—54)	66—80
53978	013*)	Магнитофон «Спутник-403»	135
53988	091*)	25 рублей	—
53998	003*)	15 рублей	—
54007	108*)	15 рублей	—
54012	148*)	Ковер фабричной работы размером 0,92×2 м	74
54026	002*)	25 рублей	—
54040	138*)	Магнитофон «Спутник-403»	135
54058	1—200	5 рублей	—
54064	104*)	Телевизор	386
54075	078*)	25 рублей	—
54080	062*)	Магнитофон «Спутник-403»	135
54094	102*)	Костюм шерстяной спорт. (размер 48—50)	61—80
54113	186*)	Холодильник	250
54121	085*)	Электробритва «Бердск-2М»	23
54130	103*)	Кинокамера «Ломо-214»	145
54135	022*)	15 рублей	—
54158	103*)	Часы «Полет-2616» мужские	55
54164	196*)	Пылесос «Вихрь-6М»	41
54183	185*)	150 рублей	—
54186	094*)	Ковер фабричной работы размером 1,4×2 м	168
54194	169*)	Часы «Заря-2014» женские	33
54196	125*)	Часы «Чайка-1601 А» женские в золотом корпусе	143
54210	188*)	Электробритва «Бердск-2М»	23
54211	120*)	Костюм шерстяной спорт. (размер 48—50)	61—80
54213	030*)	Часы «Заря-2014» женские	33
54218	175*)	Часы «Слава-2427» мужские	67
54219	060*)	15 рублей	—
54243	023*)	25 рублей	—
54248	127*)	Платок шерстяной	20—50
54254	063*)	Холодильник	250
54273	1—200	3 рубля	—
54274	034*)	15 рублей	—
54297	065*)	15 рублей	—
54308	096*)	Холодильник «ЗИЛ»	370
54316	071*)	Фотоаппарат «Зенит-Е» с объективом «Индустар-50»	77
54319	074*)	Часы «Заря-2014» женские	33
54321	127*)	Часы «Слава-2427» мужские	67
54324	092*)	15 рублей	—
54330	1—200	5 рублей	—
54339	123*)	Фотоаппарат «Смена-Символ»	23
54347	150*)	Пылесос «Вихрь-6М»	41
54359	059*)	Электрофон «Аккорд-203»	62
54373	022*)	Часы «Полет-2616» мужские	55
54381	139*)	Пылесос «Вихрь-6М»	41
54386	021*)	50 рублей	—
54395	024*)	Холодильник	250
54401	154*)	15 рублей	—
54405	152*)	25 рублей	—
54423	028*)	Часы «Слава-2427» мужские	67
54424	063*)	Костюм шерстяной спорт. (размер 48—50)	61—80
54430	020*)	Холодильник	250
54431	026*)	50 рублей	—
54440	077*)	Гитара	15
54450	195*)	15 рублей	—
54471	102*)	15 рублей	—
54494	145*)	Мотоцикл «Восход-2»	450
54497	171*)	Гитара	15
54500	190*)	Магнитофон «Спутник-403»	135
54505	097*)	Самовар электрическ.	21
54537	132*)	50 рублей	—
54547	092*)	25 рублей	—
54549	013*)	15 рублей	—
54555	095*)	Гитара	15
54561	049*)	Ковер фабричной работы размером 2×3 м	360
54566	048*)	Часы «Полет-2616» мужские	55
54577	180*)	Часы «Слава-2427» мужские	67
54585	057*)	Холодильник	250
54590	127*)	Ковер фабричной работы размером 1,4×2 м	168
54604	069*)	Платок шерстяной	20—50
54630	166*)	15 рублей	—
54677	094*)	Платок пуховый машинной вязки	39
54693	169*)	Стиральная машина «Чайка»	140
54701	190*)	Холодильник «ЗИЛ»	370
54705	110*)	Пылесос «Вихрь-6М»	41
54708	127*)	25 рублей	—
54716	082*)	Гитара	15
54726	002*)	Холодильник	250
54727	185*)	Костюм шерстяной спорт. (размер 52—54)	66—80
54733	152*)	15 рублей	—
54735	035*)	50 рублей	—
54748	008*)	Швейная машина бытовая	203
54755	063*)	15 рублей	—
54757	162*)	15 рублей	—
54768	055*)	15 рублей	—
54771	033*)	Электробритва «Эра-10»	30
54777	107*)	Платок шерстяной	20—50
54812	183*)	50 рублей	—
54813	032*)	Костюм шерстяной спорт. (размер 52—54)	66—80
54819	088*)	Часы «Слава-2427» мужские	67
54857	140*)	25 рублей	—
54859	151*)	Радиоприемник «ВЭФ-202»	99—02
54882	023*)	Пианино	675
54885	013*)	25 рублей	—
54886	182*)	Костюм шерстяной спорт. (размер 52—54)	66—80
54893	043*)	Автомобиль «Жигули» ВАЗ-21011	6030
54897	188*)	50 рублей	—
54901	061*)	Часы «Слава-2427» мужские	67
54919	013*)	Платок шерстяной	20—50
54926	192*)	Костюм шерстяной спорт. (размер 48—50)	61—80
54927	199*)	15 рублей	—
54936	126*)	25 рублей	—
54944	028*)	25 рублей	—
54956	046*)	25 рублей	—
54958	062*)	Часы «Чайка-1601 А» женские в золотом корпусе	143
54964	126*)	25 рублей	—
54965	1—200	5 рублей	—
54977	048*)	Платок пуховый машинной вязки	89
54995	001*)	50 рублей	—
54997	124*)	Платок шерстяной	20—50

*) На остальные 199 номеров лотерейных билетов этой серии выпали выигрыши по 1 рублю. Если в колонке (№№ билетов) указано 1—200, это означает, что на все 200 номеров билетов этой серии выпали одинаковые выигрыши.

ТВ ● ТВ

7, СУББОТА

I ПРОГРАММА. Москва («Орбита»). 10.00 «Время». 10.30 Утренняя гимнастика. 10.45 «Незнайка в Солнечном городе». Премьера многосерийного телевизионного мультфильма. 8-я серия. «Снова вместе». 11.00 «Больше хороших товаров!» 11.30 Музыкальная программа «Утренняя почта». 12.00 «Москвичка». Телевизионный клуб. 13.15 Почта программы «Здоровье». 14.00 В гостях у сказки. «Госпожа метелица». Художественный телефильм (ГДР). 15.30 Международная встреча по хоккею. «Спартак» (Москва)—команда НХЛ «Монреаль Канадиенс». Передача из Канады. 17.30 Тираж «Спортлото». 17.45 «Очевидное невероятное». 18.45 «Лэсси». Многосерийный художественный телефильм. 15-я серия. 19.30 Новости. 19.45 Впервые на телевизионном экране. «Веселый медвежонок». Фильм-спектакль Государственного центрального театра кукол. 20.35 «Восстание». Документальный телефильм. 21.05 Играет заслуженный артист Латвийской ССР М. Виллеруш (виолончель). 21.15 «Вечный зов». Многосерийный художественный телефильм. 1-я серия. «Старший брат». 22.30 «Время». 23.00 Всесоюзные соревнования сильнейших фигуристов. Парное катание. Короткая программа. Передача из Одессы. 23.40 «Мелодии и ритмы зарубежной эстрады». 00.25—00.35 Новости. II ПРОГРАММА. Кемерово. 18.30 Для детей. «Собачья жизнь». Мультфильм. 1, 2, 3-я серий. 18.50 Для школьников. «Муха-цокотуха». Балет детского коллектива Дворца культуры Кузнецкого металлургического комбината. 19.20 «От сердца к сердцу». Встреча с коллективом ордена Трудового Красного Знамени Новокузнецкого алюминиевого завода. 21.15 «День за днем». 21.30—22.25 «Народный артист». Фильм-концерт о М. Д. Михайлове.

РАДИО

7, СУББОТА

6.58, 7.58, 8.15 — Прогноз погоды. 8.17 — Программа передач. 8.19 — Обзор областных газет. 8.27 — Объявления, прогноз погоды. 9.30 — Литературная передача «На веселой волне». 18.00 — Радиопрограмма «Молодость Кузбасса».

ВТЕАТРАХ, ЦИРКЕ И КИНО

Театр ДРАМЫ СКАЗОЧНОЕ ПРЕДСТАВЛЕНИЕ «КОТ В САПОГАХ». Начало в 10 и 13 час. 30 мин. ТАКСИ В ТЕЧЕНИЕ ПОЛУЧАСА — в 19 час. 30 мин. 8 января днем— СКАЗОЧНОЕ ПРЕДСТАВЛЕНИЕ «КОТ В САПОГАХ», вечером — ДАРЮ НЕБО И ЗЕМЛЮ.

Театр ОПЕРЕТТЫ СОЛО ДЛЯ ПРИНЦЕССЫ. Начало в 11 и 14 час. НОВОГОДНИЙ ВЕЧЕР-КОНЦЕРТ — в 18 час. 30 мин. 8 января днем — СОЛО ДЛЯ ПРИНЦЕССЫ, вечером — БАБИЙ БУНТ.

ЦИРК НОВОГОДНЕЕ ЕЛОЧНОЕ ПРЕДСТАВЛЕНИЕ «КАРЛСОН И ЕГО ДРУЗЬЯ». Начало в 12 час. ПО