С ПРАЗДНИКОМ, СЛАВНЫЕ ДОЧЕРИ ОТЧИЗНЫ!

Пролетарии всех стран, соединяйтесь!

КУЗБАСС

ОРГАН КЕМЕРОВСКОГО ОБКОМА КПСС И ОБЛАСТНОГО СОВЕТА НАРОДНЫХ ДЕПУТАТОВ

Газета основана в январе 1922 года. ● № 57 (15388). ● Среда, 8 марта 1978 года. ● Цена 2 коп.

СОВЕТСКИМ ЖЕНЩИНАМ

Дорогие советские женщины!

Славные дочери социалистической Отчизны!

Центральный Комитет Коммунистической партии Советского Союза горячо приветствует и сердечно поздравляет вас с Международным женским днем — днем единства и солидарности трудящихся женщин всего мира.

В нашей стране 8 Марта — один из самых светлых и радостных праздников. Он согрет чувством любви, благодарности и уважения к женщине-матери, женщине-труженице, женщине-патриотке. Беззаветно преданные коммунистическим идеалам советские женщины вместе с отцами, братьями и мужьями боролись за власть Советов, ударно трудились на стройках первых пятилеток, показали образцы массового героизма в годы Великой Отечественной войны, не щадили сил для восстановления разрушенного врагом хозяйства, вдохновенно созидали общество развитого социализма, активно участвуют в строительстве коммунизма. Родина высоко ценит огромные заслуги верных своих дочерей.

Социализм навсегда покончил с бесправием и угнетением женщин, открыл неограниченные возможности для расцвета их творческих сил. Всемирно-исторические успехи нашей страны в решении женского вопроса за истекшее шестидесятилетие, закрепленные в новой Конституции СССР, широкие права и свободы советских женщин, их выдающаяся роль в жизни общества являются предметом нашей гордости, служат образцом для трудящихся женщин всех континентов.

Ныне советский народ настойчиво борется за выполнение исторических решений XXV съезда партии, десятой пятилетки. В осуществление планов партии огромный вклад вносят советские женщины. В ответ на Письмо ЦК КПСС, Совета Министров СССР, ВЦСПС и ЦК ВЛКСМ миллионы тружениц включились в социалистическое соревнование за выполнение и перевыполнение планов 1978 года, за дальнейшее повышение эффективности производства и качества работы. Центральный Комитет партии твердо уверен, что женщины нашей страны покажут образцы трудовой доблести, умелого и хозяйского использования имеющихся резервов, сделают все для того, чтобы третий год десятой пятилетки стал годом ударного труда.

Коммунистическая партия неизменно следует завету В. И. Ленина об активном вовлечении женщин в управление общественными и государственными делами. В рядах КПСС насчитывается свыше четырех миллионов коммунисток, более миллиона женщин являются депутатами Советов народных депутатов, сотни тысяч занимают руководящие посты в различных отраслях экономики, науки и культуры. Партия и впредь будет всемерно способствовать развитию общественно-политической активности женщин, рассматривая это как одно из важных условий дальнейшего расширения и углубления социалистической демократии.

Советское государство осуществляет широкую систему мер, направленных на охрану труда и здоровья женщин, удовлетворение их материальных и духовных запросов, облегчение домашних забот. Из года в год растет жилищное строительство, расширяется сеть детских садов и яслей, учреждений здравоохранения. Все это создает условия, позволяющие женщине сочетать плодотворный труд и общественную деятельность с семейными обязанностями.

Женщина-мать! Эти слова выражают самое дорогое и близкое каждому советскому человеку. Женщина не только дает жизнь детям, но и является их первой наставницей, воспитывает у подрастающего поколения высокую сознательность, трудолюбие, благородные нравственные качества и общественные идеалы. Низкий поклон вам, женщины-матери, за тепло ваших сердец, за вашу заботу об укреплении советской семьи, за ваше стремление вырастить достойных граждан нашего Отечества.

Советские женщины безраздельно поддерживают ленинскую миролюбивую внешнюю политику КПСС. Вместе со своими подругами из социалистических стран, прогрессивной женской общественностью других государств наши соотечественницы активно выступают за мир, свободу, независимость и социальный прогресс, дружбу и сотрудничество между народами. Мы призываем всех трудящихся женщин неустанно крепить солидарность и единство своих рядов в борьбе против навязываемой империалистами гонки вооружений, нейтронной бомбы и других видов оружия массового уничтожения, за углубление разрядки международной напряженности и устранение угрозы войны. Пусть всегда над нашей планетой будет чистое небо и ясное солнце, пусть всегда будет мир!

Дорогие советские женщины, наши товарищи в труде и борьбе!

Центральный Комитет Коммунистической партии Советского Союза в этот праздничный день сердечно благодарит вас за славные дела и от всей души желает вам крепкого здоровья, большого личного счастья, радостной мирной жизни, новых трудовых успехов на благо нашей любимой Родины!

Честь и слава советским женщинам!

Да здравствуют трудящиеся женщины всей земли!

Да здравствует великий советский народ — знаменосец мира и социального прогресса!

ЦЕНТРАЛЬНЫЙ КОМИТЕТ КОММУНИСТИЧЕСКОЙ ПАРТИИ СОВЕТСКОГО СОЮЗА

ПОЗЫВНЫЕ «КРАСНОЙ СУББОТЫ»

г. КЕМЕРОВО

Коллектив производства капролактама-1-2 кемеровского производственного объединения «Азот», поддерживая почин трудящихся Москвы, — провести 22 апреля коммунистический субботник, — наметил конкретную программу работ на этот день. В нее входят: добиться наивысшей выработки, выпустить продукцию только с государственным Знаком качества, выработать сверх плана капролактама и сульфата аммония на 10 тысяч рублей, отремонтировать 25 единиц основного технологического оборудования, собрать 20 тонн металлолома, привести в порядок территорию цехов производства и закрепленные участки городских дорог.

Л. ГАВАЙ.

г. БЕЛОВО

Горняки разреза «Новосергеевский» горячо поддержали патриотическую инициативу москвичей о проведении 22 апреля коммунистического субботника.

— Проведение праздников труда в день рождения В. И. Ленина стало традицией, — заявил бригадир экскаваторщиков Н. Угольков. — Наша бригада в этот день всегда дает наивысшую производительность. Так будет и на этот раз. Сейчас мы соревнуемся под девизом «Ни одного отстающего рядом».

Б. КОЗЛОВ,
корр. «Кузбасса».

Сегодня весь Кузбасс отмечает праздник — Международный женский день. Мы гордимся нашими женщинами: ласковыми матерями, строителями коммунизма. Нет в нашей стране такой отрасли промышленности, производства, где образцы труда не показывала бы простая советская женщина. Но особенно плодотворно трудятся они в сфере легкой промышленности, в народном образовании.

На наших снимках вы видите представителей этих самых массовых женских профессий — Светлану Александровну Кравцову, преподавателя математики кемеровской школы № 1, и комсомолку Надежду Лопатину — живописца Прокопьевского фарфорового завода.

Фото Ю. Сергеева.

«САЛЮТ-6»—«СОЮЗ-27»—«СОЮЗ-28»: В ПРОГРАММЕ — СОВМЕСТНЫЕ ЭКСПЕРИМЕНТЫ

Центр управления полетом, 6 марта. (ТАСС). Четвертый день работают Юрий Романенко, Георгий Гречко, Алексей Губарев и Владимир Ремек на борту орбитального научно - исследовательского комплекса «Салют-6» — «Союз-27» — «Союз-28». Рабочий день международного экипажа начался в 8 часов утра и завершится в 23 часа московского времени.

После контроля бортовых систем и завтрака космонавты продолжают выполнение программы полета.

Сегодня Алексей Губарев и Владимир Ремек проводят совместный советско - чехословацкий эксперимент «Экстинкция» по наблюдению за изменением яркости звезд при заходе их за ночной горизонт Земли. Эти исследования выполняются с целью получения экспериментальных данных о наличии на высотах в 80—100 километров пылевого слоя, образованного микрометеоритами.

В интересах изучения окружающей среды проводятся наблюдения отдельных районов поверхности Земли и акватории Мирового океана.

Космонавты занимаются также физическими упражнениями, ведут телевизионные репортажи, выполняют очередные операции проводящегося на борту комплекса советско - чехословацкого биологического эксперимента «Хлорелла».

По данным телеметрической информации и докладам экипажа, бортовые системы и научная аппаратура космического комплекса «Салют-6» — «Союз-27» — «Союз-28» работают нормально. Самочувствие членов международного экипажа товарищей Романенко, Гречко, Губарева, Ремека хорошее.

Исследования на околоземной орбите продолжаются.

СЛЕТ МАСТЕРОВ МОЛОЧНЫХ ФЕРМ

Вчера в театре оперетты г. Кемерова состоялся областной слет передовых операторов машинного доения.

В зале театра собрались 600 лучших мастеров молочного производства совхозов и колхозов Кузбасса, руководители районов, специалисты животноводства.

Слет открыл председатель исполкома областного Совета народных депутатов Ф. В. Попов.

С докладом «О мерах по выполнению социалистических обязательств, принятых операторами машинного доения на 1978 года, и повышению эффективности молочного животноводства» выступил первый секретарь обкома КПСС Л. А. Горшков.

В обсуждении доклада приняли участие операторы машинного доения: Л. М. Иванова из совхоза «Сосновский», Г. Г. Есина с племзавода «Ленинск-Кузнецкий», А. И. Копылов из колхоза «Россия» Тисульского района, М. П. Паневина из колхоза «Россия» Беловского района, Т. А. Чигряй из колхоза им. Жданова Ижморского района, В. Ф. Гаврилина из Мариинского совхоза-техникума, З. А. Быкова из совхоза «Плодопитомнический» Прокопьевского района, А. Е. Самохина из колхоза «Путь к коммунизму» Промышленновского района, Р. А. Михайлова из совхоза «Шишинский», М. Х. Фник из совхоза «Кубитетский», Л. В. Мартемьянова из совхоза «Чумайский», А. А. Эйхвальд из совхоза «Юргинский», А. Т. Ковалева из колхоза «Победа» Яйского района, В. Н. Высотская из совхоза «Шахтер» Яшкинского района, Е. М. Хайдукова из совхоза «Ваиновский», А. Г. Халтурина из совхоза «Елыкаевский», аппаратчик кемеровского производственного объединения «Химпром» В. Б. Васильев.

Выступающие подробно рассказали о передовом опыте своих бригад и хозяйств, вскрыли недостатки, мешающие дальнейшему подъему продуктивности животноводства. Передовые работники молочных ферм, сообщая о своих высоких обязательствах в нынешнем году, указывали резервы, с помощью которых надои можно повысить на любой ферме.

Участники слета приняли обращение, призвав в нем работников сельского хозяйства области приложить все силы, знания, энергию и мастерство для выполнения планов и принятых социалистических обязательств, внести достойный вклад в общенародную борьбу за успешное претворение в жизнь исторических решений XXV съезда КПСС.

В заключение работы слета председатель областного совета профсоюзов Б. И. Окушко вручил операторам машинного доения, добившимся в минувшем году наивысших показателей, свидетельства победителей в социалистическом соревновании и памятные подарки.

ВЫСОКИЕ НАГРАДЫ ВРУЧЕНЫ

Дом культуры ордена Трудового Красного Знамени совхоза «Заря» в ярком наряде, многолюдно в зале. Труженики совхоза пришли сюда, чтобы принять высокую награду — переходящее Красное знамя ЦК КПСС, Совета Министров СССР, ВЦСПС и ЦК ВЛКСМ, завоеванное во Всесоюзном соревновании.

— У тружеников хозяйства большие заслуги перед государством, и оно достойно оценило труд коллектива во втором году пятилетки. Совхоз продал сверх плана 252 тонны молока, 107 тонн мяса, получил самый высокий в области урожай зерновых, — сказал на торжественном собрании заведующий отделом организационно-партийной работы обкома КПСС, член бюро обкома партии П. М. Дорофеев.

Он тепло поздравил коллектив хозяйства с высокой наградой, высказал пожелание и впредь так же высоко нести знамя социалистического соревнования, добиваться еще более высоких достижений.

После вручения переходящего Красного знамени выступили: первый секретарь Промышленновского райкома партии В. Ф. Суховский, а также управляющий отделением совхоза В. Горшков, зоотехник А. Мазуров, механик Ф. Азарченков, доярка М. Ветрова. Они заверили, что принятые на третий год пятилетки обязательства будут выполнены досрочно — к годовщине Конституции СССР.

Н. ХУДЯКОВА.

Промышленновский район.

☆ ☆ ☆

За успешное выполнение планов и обязательств юбилейного года городу Таштаголу вручено переходящее Красное знамя обкома КПСС, облисполкома, облсовпрофа и обкома ВЛКСМ.

На торжественном собрании представителей трудящихся города его вручил таштагольцам секретарь обкома КПСС В. В. Бакатин.

В своих выступлениях бригадир проходчиков Таштагольского рудоуправления, Герой Социалистического Труда В. Е. Самошонков, секретарь партийной организации центральной городской больницы Г. В. Семенцова, бригадир треста «Таштаголшахтоурудстрой» Н. И. Степанцов, директор Шерегешского рудоуправления В. Д. Шапошников, первый секретарь горкома КПСС Ю. С. Ерыкалин отметили, что трудящиеся Таштагола полны решимости досрочно выполнить план и обязательства третьего года пятилетки.

В. НИКОЛАЕВ.

г. Таштагол.

ВСТРЕЧА В КРЕМЛЕ

6 марта Генеральный секретарь ЦК КПСС, Председатель Президиума Верховного Совета СССР Л. И. Брежнев принял в Кремле члена Политбюро ЦК СЕПГ, Председателя Совета Министров ГДР В. Штофа, прибывшего в нашу страну с рабочим визитом.

Товарищ Л. И. Брежнев рассказал о политических и экономических проблемах, решаемых партией на современном этапе развития советского общества, о планах, направленных на дальнейшее повышение эффективности производства и качества работы, на рост народного благосостояния.

Товарищ В. Штоф проинформировал о ходе реализации трудящимися ГДР социально-экономической программы, принятой IX съездом СЕПГ, о развернутом в стране широком движении по подготовке к 30-летию образования ГДР.

В ходе встречи состоялся обмен мнениями по вопросам дальнейшего углубления всестороннего сотрудничества между обеими странами. Были затронуты также актуальные проблемы международного развития на современном этапе.

Встреча, проходившая в обстановке традиционной дружбы и сердечности, подтвердила полное единство взглядов сторон по всем обсуждавшимся вопросам.

НАЧАЛО ПОЛОЖЕНО

Нынче в Новокузнецке запланировано произвести промышленной продукции на 17 миллионов рублей больше, чем планировалось в прошлом году. Передовые предприятия города с первых месяцев наращивают производство.

Коллектив стекольного завода увеличил в сравнении с прошлым годом выпуск изделий на 26 процентов, обувной фабрики—на 64. Производительнее прошлогоднего работают кондитерская фабрика, авторемонтный завод. Среди угольных предприятий выделяются высокими темпами труда горняки шахт «Абашевская», «Байдаевская», имени Димитрова, коллективы центральных электромеханических мастерских, завода «Гидромаш».

Но самую большую часть средств от реализации сверхплановой продукции внесут металлурги города.

(Корр. «Кузбасса».)

г. Новокузнецк.

ТОРЖЕСТВЕННЫЕ СОБРАНИЯ

Вчера в Кемерове, а также в других городах и районах нашей области прошли торжественные собрания, посвященные Международному женскому дню 8 Марта. На этих собраниях чествовали передовиков и новаторов производства, ученых, деятелей культуры, медицинских работников, педагогов, воспитателей, матерей, активных общественниц—женщин земли Кузнецкой.

С ТЕЛЕТАЙПНОЙ ЛЕНТЫ ТАСС

◆ ВАРШАВА. Погожие весенние дни стоят на всей территории Польши. Земледельцы ведут последние приготовления к полевым работам.

Заканчивается ремонт техники. На поля выйдет 430 тысяч тракторов — на 8,5 процента больше, чем в 1977 году. Увеличивается парк других сельскохозяйственных машин. Большое внимание уделяется подготовке ремонтных мастерских и пунктов, которые придут на помощь сельским механизаторам.

◆ ЗАПАДНЫЙ БЕРЛИН. Более 43 тысяч безработных было зарегистрировано в феврале с. г. в Западном Берлине. Это на 10,8 проц. больше по сравнению с тем же периодом прошлого года. Число безработных среди лиц моложе 20 лет возросло на 17,9 проц., сообщило западноберлинское статистическое ведомство.

◆ НЬЮ-ЙОРК. С требованием положить конец почти 30-летнему колониальному господству США в Пуэрто-Рико выступил генеральный секретарь пуэрториканской социалистической партии Хуан Мари Брас. Народ Пуэрто-Рико, заявил он сегодня на пресс-конференции в ООН, борется за выполнение резолюций Организации Объединенных Наций, которые предусматривают право народа Пуэрто-Рико на свободу и независимость. Хуан Мари Брас подверг резкому осуждению правящие круги США, которые, как он подчеркнул, игнорируют право пуэрториканского народа на самоопределение и независимость.

◆ АММАН. От засухи пострадало 40 тысяч гектаров сельскохозяйственных угодий в Израиле в районе Негев. В этом году, по сообщению министерства сельского хозяйства Израиля, недобор урожая составит свыше 100 тысяч тонн зерновых, или одну пятую внутреннего потребления в этом районе.

Ежегодно израильское правительство выделяет более трети государственного бюджета на военные нужды, в то время как многие проекты в области сельского хозяйства, в том числе и по ирригации засушливых земель, положены под сукно.

◆ КУАЛА-ЛУМПУР. Около 45,5 тысячи несчастных случаев зарегистрировано в 1976 году на промышленных предприятиях Малайзии. Согласно малайзийской статистике, высокий производственный травматизм объясняется нежеланием предпринимателей обеспечить надлежащую технику безопасности.

ДОГОВОР С ЧЕХОСЛОВАЦКИМИ ДРУЗЬЯМИ

На «Распадской» побывала делегация чехословацких шахтеров. Герой Социалистического Труда Владимир Григорьевич Девятко и Герой Социалистического Труда ЧССР Лумир Сакмар с шахты «Острава» города Острава заключили договор на социалистическое соревнование.

Чехословацкие друзья отрабатывают струтом под гидрофицированной индивидуальной крепью пласт мощностью 0,5 метра. В минувшем году они выдали на-гора 140 тысяч тонн угля и нынче не намерены сдавать высоких позиций.

Гости отметили образцовый порядок в забое и выработках 17-го участка (начальник молодой инженер Н. И. Придчин). В ближайшее время очистники из бригады В. Г. Девятко посетят шахту «Острава» и, ознакомившись лично с соперниками по соревнованию и условиями труда, окончательно скрепят договор.

(Корр. «Кузбасса»).

г. Междуреченск.

ПО НАШИМ ЗАКОНАМ

«Женщина и мужчина имеют в СССР равные права.

Осуществление этих прав обеспечивается предоставлением женщинам равных с мужчинами возможностей в получении образования и профессиональной подготовки, в труде, вознаграждении за него и продвижении по работе, в общественно-политической и культурной деятельности, а также специальными мерами по охране труда и здоровья женщин; созданием условий, позволяющих женщинам сочетать труд с материнством; правовой защитой, материальной и моральной поддержкой материнства и детства, включая предоставление оплачиваемых отпусков и других льгот беременным женщинам и матерям; постепенное сокращение рабочего времени женщин, имеющих малолетних детей».

(Статья 35 Конституции СССР).

ЖЕНЩИНЫ НАШЕЙ ОБЛАСТИ — ТРУЖЕНИЦЫ, МАТЕРИ, ОБЩЕСТВЕННЫЕ ДЕЯТЕЛИ, РАССКАЗЫВАЯ О СВОЕЙ ЖИЗНИ, КОММЕНТИРУЮТ ОТДЕЛЬНЫЕ ПОЛОЖЕНИЯ ЭТОЙ СТАТЬИ.

НЕ НА СЛОВАХ, А НА ДЕЛЕ

Г. ЗАЙЦЕВА,
заместитель начальника цеха № 28 завода «Кузбассрадио»

На завод «Кузбассрадио» я пришла в 1958 году после десятилетки. И сразу же почувствовала, что значит трудовой коллектив. Меня научили сверлить и фрезеровать. А потом сказали: «Ты еще молода — надо учиться». Да не просто посоветовали, а создали все условия. Тут тебе и работа в одну смену, и ежегодно дополнительный оплачиваемый отпуск, и помощь старших.

Поступила в вечерний техникум, который успешно закончила в 1962 году.

Получила и повышение по работе. Первоначально доверили должность экономиста цеха, затем — диспетчера, а потом и мастера.

Но на этом я не успокоилась. Возможность учиться была и дальше. Я ее использовала. В 1973 году заочно закончила Иркутский институт народного хозяйства. По работе снова продвижение. Стала старшим мастером сборочного цеха, а сейчас работаю заместителем начальника крупного цеха.

Не одна я такая на заводе. Сейчас новички к нам приходят, как правило, после десятилетки. Многие сразу же поступают учиться в вечерний техникум, заочно в высшие учебные заведения. Слесарь-сборщик Любовь Прохорова и штамповщица Любовь Черботкина учатся заочно в СМИ, слесарь-сборщик депутат Верховного Совета СССР Татьяна Найловец — в Кемеровском госуниверситете на юридическом факультете, Ольга Булгакова работает старшим экономистом цеха, заочно повышает свои знания в финансово-экономическом институте. И таких много.

Одним словом, мы, женщины, не на словах, а на деле и в полной мере используем права, предоставленные нам Конституцией СССР.

г. Белово.

НА РАДОСТЬ ЛЮДЯМ

Ф. ВИСНАП,
секретарь партийного бюро осинниковской швейной фабрики «Кузбасс»

Официально наша фабрика начала работать 1 января 1969 года, но уже 15 октября 1968 года была у нас создана партийная организация из тринадцати коммунистов. Теперь среди 2.240 работающих 238 коммунистов, основная масса — молодежь, комсомольцы. Куда ни глянь, всюду девушки. Предприятие сугубо женское. 5 декабря этого года будет у нас своеобразный юбилей. Именно в этот день десять лет назад мы сшили первый плащ. Теперь шьем куртки по образцам, разработанным специалистами Домов моделей. Хотя текучесть кадров ощутима (молодежь поступает в институты, техникумы), считаем, есть у нас уже свое «я». В коллективе — двадцать шесть орденоносцев. Воробьева, Плеснина, Рудюк, Бордюкова — инициаторы ряда починов. Девять бригад работают по методу инженерного обеспечения. Издается у нас своя многотиражная газета «Швейник». А пройдите по цехам— светло, чисто, просторно. Два швейных цеха, например, огромны, в них по триста пятьдесят человек, а впечатление уюта, родной обстановки тем не менее есть. Зелень, полотнища лозунгов, цветные косынки на девчатах. У нас многое делается для удобства женщин. Хорошая столовая, свой кондитерский цех. В специально отведенном помещении можно купить необходимые продукты, полуфабрикаты. Проходят культурно-массовые и спортивные мероприятия, учеба мастеров и наставников, слеты. Дружим со школьниками. В эти дни в экспериментальном цехе с увлечением работали над детскими курточками с олимпийской символикой.

Работа у нас интересная. На радость людям.

г. Осинники.

МОЛОДОСТЬ И ОПЫТ

Г. СУМЗИНА,
штукатур-маляр строительного управления № 5 треста «Кузнецкметаллургстрой»

Запсиб, Заводской район города возведены руками молодых рабочих. У многих из них сейчас накоплен уже солидный трудовой стаж, большой опыт. Но в сердце у каждого живет запсибовская заповедь: помочь тому, кто только начинает рабочую биографию. А таких много. К нам, отделочникам, каждый год приходят учащиеся из ГПТУ на практику или после выпуска. И надо видеть, как девчонки тянутся к делу, стремятся красиво, со вкусом класть мозаичную плитку на полах или красить стены, двери, окна квартир. Это стремление — результат учебы, интересной и многогранной. Но вот навыка, приемов в работе у них часто не хватает. Да разве тут будешь равнодушным? Хочется помочь, научить: ведь сами так начинали. Не случайно в нашей бригаде, руководит которой В. С. Козлов, создана школа передового опыта.

Когда организовали молодежную бригаду Николая Котова, ей поручили отделывать общежитие. А у девушек не получалась настилка мозаичных полов. Из нашей бригады сразу пришли им на помощь несколько работниц, опытных наставниц, в том числе и я. Благодаря такой помощи мастерство недавних выпускниц ГПТУ растет быстро. А главное, в сердце западает стремление и самим быть такими же заботливыми учителями.

У нас в трудовом договоре с администрацией завода записано: постоянно улучшать профессиональную подготовку и повышать квалификацию женщин непосредственно на производстве, обучать вторым профессиям, повышать общеобразовательный, технический и культурный уровень женщин-тружениц. Вот так на простых примерах отражается действенность Советской Конституции.

г. Новокузнецк.

ОТКРЫТЫЙ НАМ МИР

В. ФЕДОСЕЕВА,
слесарь локомотивного депо станции Междуреченск, член КПСС

Право на равное культурное развитие подкреплено широким кругом возможностей. В нашем молодом горняцком городе (а здесь я живу сызмальства) эти возможности растут на глазах: Дома культуры, кинотеатры, музыкальная и художественная школы, парк культуры и отдыха.

Уже не первый год я по поручению партийной организации депо провожу политинформации на темы культурной жизни в четырех цехах. Слушатели, главным образом рамонтники. — мужчины. Любое выступление стараюсь увязать с личным опытом, наблюдениями.

Прошлым летом я побывала в Брестской крепости, привезла альбомы, проспекты и, конечно же, незабываемые личные впечатления. Они и легли в основу политинформации о 60-летии Вооруженных Сил СССР.

Наши слесари, станочники всегда интересуются: а как там люди живут? Там, это где я побывала: в Молдавии и Прибалтике, на Урале и в Средней Азии, в Приазовье и на Северном Кавказе. Я слушала музыку в Ташкентском театре оперы и балета имени Алишера Навои, поднималась на готические башни Домского собора в Риге, слушала величественный орган в Новосибирске, гуляла по парку Петра Петровича Шмидта в Бердянске, любовалась танцами в Цыганской слободке на севере Молдавии.

И все это с помощью льготных путевок.

У нас две дочурки-погодки, и мы с мужем Иваном хотим видеть их всесторонне развитыми. Слушаем с ними грампластинки, имеем проектор — смотрим дома мультфильмы, у всех нас лыжи, мы любим походы, природу.

Мы постоянно пополняем домашнюю библиотечку. Очень любим классику; из современных авторов — Анатолия Иванова, Георгия Маркова, Михаила Шолохова.

г. Междуреченск.

ДАВАЙТЕ ЗАДУМАЕМСЯ!

Л. КУЗЬМИНА,
бригадир штамповщиц конвекторного цеха завода «Сантехлит»

17 лет я работаю на заводе «Сантехлит». Считайте, почти с первых дней его существования. На моих глазах он рос, развивался. Строились новые цехи, менялся сам характер труда, быт трудящихся.

Возьмем литейный цех. В нем я начинала. Насколько же было тяжело! К примеру, трамбовка форм. Сейчас процесс механизирован, а тогда трамбовали вручную. И сегодня литейное производство у нас пока еще нелегкое, но теперь женщин в цех не принимают. Старые работницы как-то возмутились, что просят их перейти на более легкую работу — мол, почему? «Для вашего же здоровья лучше», — ответили им. И ведь верно: не женское это дело — литейное производство.

В последние годы тружусь в конвекторном цехе. Бригадиром штамповщиц. В бригаде, как и в цехе, много женщин. Работа — не сравнить с той, что в литейном. Но, несмотря на это, здесь делается очень многое, чтобы труд наш стал еще легче. Внедряются машины, автоматизируются многие процессы. Возможно, что в самом скором будущем нам придется не за штамповочной машиной сидеть, а за каким-нибудь пультом управления, нажимать не кнопки. И бытовые условия у нас отличные. Хорошая рабочая столовая, мойки.

Главное — появилось много свободного времени, которого и на семью хватает с достатком, и на общественную работу. Ведь это не интересно: работа — дом, работа—дом. Я таких женщин не одобряю, которые по такому принципу живут, обкрадывают себя они. Вовсе не для этого партия и правительство постоянно проявляют заботу о нас, женщинах.

г. Новокузнецк.

ДИВЛЮСЬ СЧАСТЬЮ ВНУКОВ

Л. ПОТЫЛИЦЫНА,
пенсионерка

Каждая мать знает, как трудно растить и воспитывать детей. Я это на себе испытала, оставшись без мужа. Он сгорел в танке всего за несколько дней до Победы, а у меня осталось на руках двое сыновей. Но с помощью государства я вырастила их, дала образование, сделала полноценными гражданами Страны Советов.

Сейчас я живу у сына. Он работает плотником в совхозе «Пашковский», а его жена Ида — диспетчером в этом же хозяйстве. У них десять детей, десять моих внучат.

Конечно, растить такую семью, кормить, одевать, обувать и учить — дело далеко не легкое. Это действительно подвиг, за который Ида награждена несколькими орденами материнства, ей присвоено звание «Мать-героиня».

Их десять, моих внучат, но ни об одном из них никто не скажет худого слова. Они такие дружные, работящие, отзывчивые на чужую беду.

Из десяти детей одна имеет высшее образование, двое — восьмилетнее, а остальные — среднее или учатся в средней школе. Я часто говорю и в школе, и дома, и везде, где только приходится выступать: разве ребята получили бы образование, если бы за него надо было платить? Нет, конечно. Да и вообще, как бы росли они, если бы не забота государства о матери и детях? Ведь у нас как? Настало матери время родить — государство предоставляет ей отпуск, да еще и оплачивает его. А там денежное пособие по случаю рождения, а затем — по многодетности каждый месяц. Если все собрать — много получится.

Мне страшно подумать, как бы жила наша семья, если бы за лечение пришлось платить, как в капиталистических странах.

д. Пашково
Яшкинского района.

МЫ ПОЛЬЗУЕМСЯ УВАЖЕНИЕМ

В. ЕРЕМЕЕВА,
бригадир съемщиц крутильного цеха камвольно-суконного комбината

Вся моя трудовая жизнь — одно из подтверждений статьи 35 Конституции. В 1968 году заработали первые станки Ленинск-Кузнецкого камвольно-суконного комбината. К одному из них встала я.

За прошедшие десять лет коллектив комбината с нескольких сот рабочих вырос до шести тысяч. Всем нам нужно было научиться самим работать и учить других. И я стала наставником. За эти годы обучила своей профессии десятки учениц, многие из которых сейчас стали опытными крутильщицами, съемщицами.

Нам, ветеранам комбината, приходилось и сейчас приходится постоянно работать над укреплением коллектива, над развитием его добрых традиций. Воспитание молодежи для нас самое главное: ведь коллектив комбината по сути молодежный.

По своему положению бригадира съемщиц, как член совета смены веду воспитательную работу, помогаю словом и делом девушкам, не выполняющим норму выработки.

Я имею двух детей. Но благодаря созданным для женщин в нашей стране условиям имею возможность заниматься общественной деятельностью.

За мой труд мне не раз оказывали высокое доверие. Пять лет назад стала членом нашей партии, год спустя—кавалером ордена Трудового Красного Знамени, на областной партийной конференции делегаты избрали меня членом областного комитета партии. Все это придает мне сил и уверенности работать еще лучше.

г. Ленинск-Кузнецкий.

НОВОСТИ СОБЫТИЯ ФАКТЫ

г. ТОПКИ

ВНЕДРЯЯ НОВОЕ, ПРОГРЕССИВНОЕ

Коллектив цементного завода из года в год наращивает объем производства. Этому во многом способствует внедрение всего нового, передового.

Много ценных технических находок на счету творческой группы предприятия в составе В. М. Алексеенко, В. С. Кравченко, Л. А. Маскаля. Ее предложения по реконструкции узла питания цементных мельниц значительно повысили производительность, позволили сэкономить 127 тысяч рублей.

БРАКУ—ЗАСЛОН

На механическом заводе активно работает комиссия по качеству. Ее возглавляет главный инженер предприятия В. Н. Гонтарь. На заседании комиссии заслушиваются руководители цехов— они сообщают о выполнении мероприятий по качеству. Приглашают туда и виновников бракованной продукции.

Брак с каждым годом снижается. Ширится соревнование за высокое качество продукции. На заводе 150 человек работают с личным клеймом.

КАК НА КУРОРТЕ

Цехом здоровья называют железнодорожники свою водолечебницу. Ее охотно посещают и старые, и молодые. После реконструкции помещения стали просторнее, комфортабельнее. Теперь в лечебнице применяются все виды душей и различные ванны.

НА ПОТОКЕ—ЛИМОНАД

Идет реконструкция пищекомбината. Изменится облик кондитерского цеха, улучшатся условия труда. Сейчас в цехе безалкогольных напитков устанавливается поточная линия. Она позволит увеличить выпуск газированных напитков — довести их до трех тысяч бутылок в час.

А. ЗЫКОВА.

«Кузбассу» отвечают

«ЗАПОРОЖЕЦ» В ОПАЛЕ»

Заметка, опубликованная под таким заголовком 21 января с. г., обсуждена в кемеровском производственном объединении «Кузбассавтотехобслуживание». Факт недостатка запасных частей в IV квартале прошлого года имел место. Владельцу автомобиля Д. Сусленко станция возместила ущерб за утерянное колесо.

Имели место другие факты низкой организации труда, за что начальник станции техобслуживания В. И. Ходаков освобожден от занимаемой должности.

Е. ХЛЫБОВ,
директор объединения «Кузбассавтотехобслуживание».

МЫ—СОВЕТСКИЕ ЛЮДИ

ТРИНАДЦАТЬ—ЧИСЛО СЧАСТЛИВОЕ

СРЕДИ многодетных матерей в областном центре Мария Терентьевна Позднякова на первом месте. У нее тринадцать детей.

Живут Поздняковы в своем доме на одной из красивых и чистых улиц Заводского района — на Угловой. Весной и летом утопает улица в зелени, в цветах, радует глаз аккуратными, до единой зелеными, только разных оттенков оградами. Перед праздниками жители, так уж повелось, выходят наводить порядок: подметают, чистят, подбеливают. Ребятишки и взрослые вместе.

В задачу нашего знакомства с этой семьей входит познание ее нравственных основ. Вот они, кажется, и определяются: труд, общественная активность. Именно эти качества самым непосредственным образом впитывают с первых шагов дети Поздняковых, подрастая, несут их в жизнь.

На столе — орденские книжки: «Материнская слава» всех трех степеней, грамота Президиума Верховного Совета СССР о присвоении почетного звания «Мать-героиня» и целая стопка свидетельств о рождении...

Простая русская женщина, добрая и приветливая, Мария Терентьевна просто душно удивляется:

— Я и не знаю, как они у меня выросли все...

Но слово за слово, и ее короткие замечания разумно и сердечно высвечивают житейские факты семейной хроники именно с нравственной стороны. Как же иначе? У кого, как не у матери, сердце болит о праве, о норове, о характере сына или дочки? Да и о муже тоже...

Владимир Николаевич Поздняков работает бульдозеристом в тресте «Кемеровохимстрой». «Двадцать первый год на одном месте. Работает хорошо. Почетные грамоты получает», — в голосе Марии Терентьевны нотки гордости. Не склонна она нахваливать ни мужа, ни детей. Говорит, как есть. По следам отца пошел старший сын Юрий: тоже бульдозерист. «Юра и токарем работал у отца на производстве, там же на бульдозериста выучился, и на тракторе может...». Женат, растет дочь. Второй сын, Николай, — слесарь, у этого двое детей. Третий — Леонид — шофер Предзаводской автобазы. «Леня в армии выучился на электросварщика, сварщиком работал — на шофера учился».

Обратим внимание на один момент. С уважением говорит мать о том, что ее сыновья учились рабочим профессиям. Не потому, что не поступили куда-то, не потому, что не дотянули до чего-то. Основательно и с достоинством осваивали профессии, в которых как раз нуждалась страна, вместе с тем мужали, вместе с тем нравственно крепли. Все трое живут хорошо, в коммунальных квартирах.

У сыновей профессии сугубо мужские, у дочек — женские. Валентина — старший инспектор в облсобесе, учится заочно в юридическом институте «Как раз на сессию уехала. Валя у нас веселая. Не хватает ее в доме. Скучаем. Мы вообще друг по другу скучаем». Тамара работает в поликлинике, занимается на вечернем отделении в медицинском училище. Летом замуж вышла. Вот и четвертая отошла от дома.

«Осталось нас девять, с мамой и папой одиннадцать», — говорит, входя в дом, раскрасневшаяся с улицы Алла. Она — продавец в хлебном магазине. Любит свою работу, старается, чтобы покупатели были довольны, радуется, что те приветливо здороваются...

Приходит со смены Владимир. Он трудится в тресте «Сибтеплоизоляция» после окончания ГПТУ-61. Немногословен, прямо скажем, парень застенчив. Но отвечает приветливо: «Занимаюсь изоляцией. Нравится». Наталья еще пока учится в ГПТУ-66, будет работать оператором кручения и вытяжки нити на Кемеровском заводе химического волокна. «Знаете, как там интересно!» — говорит.

А дальше идут ученики школы № 8: восьмиклассник Валерий, член школьного комитета комсомола, увлекается боксом; шестиклассник Геннадий («ходит на штангу»); отличная спортсменка и хорошая ученица пятиклассница Марина, первоклассница Оксана и самая маленькая Татьяна, которой в этом году как раз идти в школу — в первый класс...

— Одеты, обуты, здоровеньки. Ковров вот нет в доме, правда. Но разве в этом счастье? Пускай лучше учатся, — подводит итог мать.

Разговор наш как раз накануне Восьмого марта. Ребятам не до нас. Старшие девочки убежали, прибежали возбужденные, шепчутся в дальней комнате.

— Подарки мне готовят, — улыбается Мария Терентьевна, — и старшие обязательно придут...

У самой на швейной машинке недошитые платья малышкам. Тоже к празднику.

Мария Терентьевна и Владимир Николаевич из одной деревни. Свадьбу справляли вскоре после войны, когда вернулся солдат Поздняков с фронта. Прибило их к городу в трудную пору, и всю свою жизнь тосковали, видно, супруги по деревне. Мария Терентьевна и сейчас говорит о своих ребятах:

— Вон сколько механизаторов да доярок!

Под окнами дома — огородик с грядками, хозяйственные пристройки, корову держали долгое время, поросят и сейчас держат. Работы хватает всем. Сначала двое по хозяйству помогали: косили траву, пасли корову, носили воду, потом еще двое подоспели, потом девочки стали стирать, белить, теперь обязанности делили — одни отвечали за доставку воды, другие за покупку хлеба и т. д. В уборке по дому, во дворе— всюду, словно муравьи, трудились и трудятся ребятишки.

— Особой строгости не было и нет, — говорит мать. — Всегда у нас в доме дети...

Это значит соседские, школьные приятели. И сейчас редкий день нет друзей и подруг: то приходят в баньку попариться, то просто тянет в многолюдный приветливый дом. Наташа, например, в своем профтехучилище подружилась с Верой Ефимовой из села Елыкаево и с радостью сообщила дома, что у Ефимовых четырнадцать детей. Девочки быстро нашли общий язык, часто бывают друг у друга в гостях.

Я спросила мать:

— Чем хорошо, что много детей?

Она ответила не сразу. Говорила о житейских заботах. Тем временем ребята входили в дом, обедали, мыли посуду, убирали за собой. Мать ни о чем не спрашивали. Не суетились. Не любопытствовали. Вели себя деликатно. Наверное, это и было уже ответом. Но Мария Терентьевна все же нашла свои нужные слова:

— Больше детей — ближе к труду. Кто откуда пришел, рассказывают, шутят. Сколько жизни в доме! Они же все у нас пионеры, комсомольцы. Есть что послушать. Жизнь-то какая сейчас хорошая. Все, что нужно, есть. Я в молодости ничего, кроме фуфайки, не носила. А посмотрите, какое мои девочки купили белье. Немного снизили цены, а для нас это заметно: не по одной вещичке берем...

Провожали меня доброжелательные взгляды, приветливые лица. Алла, Володя, Валерий, Оксана, Таня приглашали в гости. Наташа вышла проводить по уютной улице Угловой. Падал мягкий снежок. Чисто было вокруг. И на душе светло.

Т. АЛЕКСЕЕВА,
г. Кемерово.

В ПЕРСПЕКТИВЕ—НОВОЕ ТОПЛИВО

На 450 тысяч тонн в год сократится расход кокса при выплавке чугуна на Запсибе, как только топливом для печей станет природный газ. Бригаде А. Курмаева из СУ-11 треста «Кузнецкпромстрой» поручено сооружение фундаментов в котловане под газораспределительные пункты. Она взяла обязательство к первому апреля завершить нулевой цикл, уложив 2,5 тысячи тонн бетона, сотни тонн арматуры. Бригада А. Пушкарева решила к концу марта забить 470 свай под корпус газоочистки.

Интенсивная работа на некоторых объектах будущего газового хозяйства позволила запсибовцам в первые месяцы года освоить в полтора раза больше средств, чем планировалось. Но в целом подготовка к приему голубого топлива и на Запсибе, и на КМК ведется еще медленно, хотя на этих двух предприятиях предстоит освоить нынче десять миллионов рублей капитальных вложений.

Г. ЛЕБЕДЕВ,
корр. «Кузбасса».

г. Новокузнецк.

У инициаторов соревнования

ПЕРВАЯ ПЯТИЛЕТКА В. ПАНИНОЙ

Одна из инициаторов областного социалистического соревнования «Пятилетку — за 2,5 года» Валентина Васильевна Панина 15 февраля 1978 года, на 4,5 месяца раньше намеченного, завершила личную пятилетку.

Ежемесячно она выполняет норму выработки на 240—246 процентов. Участвуя во Всесоюзном общественном смотре использования резервов производства и режима экономии, работница с начала десятой пятилетки сэкономила 147,2 тысячи квадратных дециметров текстильных материалов. Для примера: из этого можно выкроить заготовки верха для 10.718 пар туфель.

Валентина Васильевна — председатель цехового совета наставников и сама обучила 22 молодых работниц. Сейчас у нее две подопечные — Лена Реценштейн и Лариса Шатова. Лена уже полтора года после окончания училища работает в одной бригаде с Паниной, а Лариса учится на первом курсе училища. Лена не выполняла норму выработки, прокраивалась, в январе она впервые выполнила норму выработки на 126 процентов и вложилась в нормы раскроя. Валентина Васильевна показала, в чем ее ошибки, познакомила с системой раскроя самых сложных моделей, как экономить движения, — и вот первый результат.

В нынешнем году В. В. Панина намерена получить право на личное клеймо для продукции и сэкономить еще 80 тысяч квадратных дециметров текстиля, обучить профессии четверых молодых рабочих.

Несколько слов о ней самой. Она во второй раз избрана депутатом городского Совета народных депутатов. Ударник коммунистического труда. Награждена орденом Трудового Красного Знамени, медалью «За трудовую доблесть», знаками «Ударник девятой пятилетки» и пять лет подряд, с 1973 по 1977-й,—«Победитель социалистического соревнования». Ее имя занесено в Книгу трудовой славы Министерства легкой промышленности РСФСР, в городскую Книгу трудовой славы, в книгу Почета фабрики.

В день коммунистического субботника В. В. Панина обычно выполняет по 3—3,5 дневной нормы. Так же намерена поработать и нынче.

С. НОРОВА.

Киселевская обувная фабрика.

НА СНИМКЕ: В. В. ПАНИНА.

Фото **В. Васильева.**

г. Киселевск.

◆ НАУКА И ТЕХНИКА: ПОИСКИ, ОТКРЫТИЯ

ИЗОТОПЫ-ИСПЫТАТЕЛИ

Как найти тот предел, за которым износ детали начинает сказываться на качестве продукции? Для этой цели в Институте проблем надежности и долговечности машин Академии наук Белоруссии сконструировали оригинальную установку. В ней металл подшипника, облученного на циклотроне, стирается, а приборы, измеряя радиоактивность, автоматически устанавливают зависимость между силой излучения и износом детали.

С помощью новой установки им удалось в несколько раз сократить время, отведенное на испытание и доводку новых плоскошлифовальных станков, выпускаемых оршанским заводом «Красный борец». Помогла новинка и тракторостроителям. Проведенные учеными исследования позволили вдвое повысить надежность трансмиссии трактора МТЗ-80.

Д. ПЫТКО,
корр. ТАСС.

Минск.

В СТРАНАХ СОЦИАЛИЗМА

Инициаторы соревнования

БЕЛГРАД. Коммунисты югославского производственного объединения «Электронска индустрия» в Нише выступили инициаторами трудового соревнования за успешное выполнение заданий третьего года пятилетки.

Увеличить объем продукции, повысить производительность труда на каждом рабочем месте, изыскивать внутренние резервы производства, экономить сырье и материалы — таковы главные направления соревнования, развернутого на предприятии.

Сейчас во всех первичных партийных организациях СКЮ проходят отчетно-выборные собрания. Коммунисты вносят предложения по устранению недостатков, совершенствованию хозяйственной деятельности, повышению эффективности партийной работы. Отчетно-выборная кампания в партии — важная составная часть подготовки к XI съезду СКЮ, который состоится весной нынешнего года.

Художественная летопись страны

БУХАРЕСТ. Здесь открылась выставка работ известного румынского художника Корнелиу Бабы.

Она отражает 50-летний творческий путь старейшего художника страны. На юбилейной выставке представлено свыше 200 картин и рисунков. Это реалистические полотна, посвященные жизни рабочих и крестьян, портреты известных представителей румынского искусства и культуры Дж. Энеску, М. Садовяну, Т. Аргези и других, пейзажи.

Румынская печать подчеркивает, что творчество К. Бабы — настоящая художественная летопись, запечатлевшая прошлое Румынии и ее настоящее, славные дела и успехи трудящихся в социалистическом строительстве.

Судостроение на подъеме

ВАРШАВА. На Гданьской судоверфи имени В. И. Ленина советским морякам передан лесовоз «Капитан Лютченко». Это последний корабль из серии, над выполнением которой корабелы трудились в последние годы.

Гданьские конструкторы готовят проекты на новые суда, необходимые как отечественным, так и зарубежным пароходствам.

Советский торговый и рыболовный флот по-прежнему остается одним из главных заказчиков польских корабелов. (ТАСС).

Человек и природа

„НЕ НАДО ЗАБЫВАТЬ, ЧТО ПРИРОДА ИСЧЕРПАЕМА“

Так сказал заместитель председателя президиума Центрального совета Всероссийского общества охраны природы Либерий Алферов, отвечая на вопросы корреспондента АПН Олега Кочладзе.

— Приходилось ли вам слышать о кладбище в нью-йоркском зоопарке? Нескончаемые ряды белых плит. На каждой отчетливо выделяется название животного, перечеркнутое наискосок надписью «Вымер». Их почти двести — этих печальных надгробий. Это кладбище. Если хотите, предостережение человечеству: природу надо беречь. Я приведу вам такой пример. Когда-то в северной прибрежной части Тихого океана обитала морская корова. Животное питалось водорослями, которые сейчас почти не используются и запасы которых огромны. Вес коровы достигал четырех тонн. Бездумно истребив это доверчивое морское существо, люди потеряли готового кандидата в домашнее животное.

— А как сейчас обстоит дело с охраной фауны?

— В нашей стране численность животных некоторых видов тоже сократилась, но за годы Советской власти ни один вид не исчез окончательно. А некоторые даже возрождены. В частности, заслуживает внимания история с зубром. Это очень древнее животное, ровесник мамонтов. На него во все времена охотились. Этот огромный зверь, к сожалению, представляет собой прекрасную мишень. Он плохо видит.

После второй мировой войны на земном шаре осталось всего 48 зубров. Многие зоологи уже поставили на виде крест. В Советском Союзе начали размножение зубров с нескольких пар. Стали скрещивать их с ближайшими родственниками — бизонами. Получали гибриды — зубробизонов. А затем вели так называемые поглотительные скрещивания, то есть зубробизона скрещивали с зубром. У новорожденного оставалась уже одна четвертая часть бизоньей крови. Потом — одна шестая, одна восьмая, одна шестнадцатая... Когда осталась одна шестьдесят четвертая, только специалисты могли отличить гибрид от настоящего зубра. Так был сохранен сам вид, пусть и не в полной чистоте. Параллельно вели работу и по размножению чистокровного зубра. И сейчас в мире насчитывается около тысячи чистокровных зубров, причем более четырехсот из них обитает в нашей стране.

— А чем интересны они?

— О, это удивительные животные! Мощный, весящий 1000—1200 килограммов зубр практически ничем не болеет. Представляете? Вот бы передать домашнему скоту такое замечательное свойство!

— Очевидно, важная роль в сохранении и восстановлении исчезающих видов животных и растений принадлежит государству?

— Разумеется. Еще в первые годы Советской власти было опубликовано более двухсот тридцати декретов, направленных на охрану природы и разумное использование ее богатств. Этим же задачам посвящены и новейшие документы: ряд постановлений ЦК КПСС и Совета Министров СССР, законов, принятых Верховным Советом СССР. В решениях XXV с'езда КПСС охрана природы, бережное использование и воспроизводство ресурсов подняты на уровень первостепенных задач государства. Наконец, новая Конституция СССР. Впервые в истории обязанность граждан беречь природу, охранять ее богатства записывается в ней как конституционное требование.

— Расскажите, пожалуйста, о вашем обществе.

— Возникло оно еще в 1924 году. Сегодня в его рядах около 30 миллионов добровольных пропагандистов рачительного отношения к природе, бдительных контролеров. Силами общества только за девятую пятилетку посажены сотни миллионов декоративных и плодовых деревьев, ягодных кустарников. Территории многих заводов и фабрик превращены в цветущие сады.

Есть, разумеется, специальные государственные органы, которые следят за рациональным использованием земель, водных ресурсов, лесных богатств, охраной воздушного бассейна, животного мира. Общество активно помогает им в этом. На промышленных предприятиях РСФСР создано более двадцати пяти тысяч общественных технических комитетов. В их составе — ведущие инженерно-технические работники, рационализаторы и изобретатели, которые содействуют внедрению новых технологических процессов, исключающих выбросы неочищенных промышленных стоков в водоемы, пыли и химически вредных веществ в атмосферу.

— А что делает ваше общество для экологического просвещения?

— Наиболее массовая форма нашей пропаганды — лекции и доклады. В последние годы получили распространение народные университеты охраны природы. Так, на Урале, в Свердловской области, на двенадцати факультетах народных университетов обучаются главные технологи, руководители общественных технических комитетов охраны природы на промышленных предприятиях, начальники участков, работники заводских лабораторий и очистных сооружений.

Все большую популярность среди населения приобретают Дома природы, где проводятся встречи с учеными и специалистами, создаются библиотеки, выпускаются тематические стенгазеты. Активисты домов выступают с лекциями на заводах и фабриках, организуют семинары для учителей.

— Вот вы сказали об учителях, и я подумал о детях. В детском саду несмышленыши в трусиках гоняются с сачками за бабочками: они капустницы, они вредные. А там, баловства ради, порвали ловчую сеть паука. А подросли, из озорства разорили муравейник...

— На детей дошкольного возраста мы влияем через воспитателей. Они прививают ребятишкам мысль, что все живое надо беречь, а слабых защищать. Ту же самую линию продолжают и учителя в школе. Общество поощряет создание школьных лесничеств, «голубых» и «зеленых» патрулей, отрядов по борьбе с оврагами. В прошлом году за учащимися Российской Федерации закреплено два с половиной миллиона гектаров лесного фонда, которые они оберегают.

— А как они это делают? Не могли бы вы привести какой-нибудь конкретный пример?

— Несколько лет назад окрестные леса Паутовского совхоза Нижне-Омского района в Сибири изрядно оскудели. Директором сельской школы в те годы был нынешний доцент Омского педагогического института, председатель нашего методического совета по работе с молодежью Г. Заровный. Он-то и надоумил своих питомцев взять небольшой участок леса под охрану, попытаться восстановить его былую силу. Школьники очистили выделенную им территорию от сухостойных и больных деревьев, валежника, просто сора. Пересадили с других участков леса грибницы, кусты малины и черники. И дали лесу отдохнуть. Через несколько лет посвежевший лес отблагодарил жителей села богатыми дарами. Теперь такие заказники создаются в Омской области при каждой сельской школе.

— Ведет ли общество работу со студенческой молодежью?

— По нашей просьбе Министерство высшего и среднего специального образования СССР ввело спецкурс по основам охраны природы во всех пединститутах, а также на биологическом, географическом, юридическом факультетах университетов. Вносятся изменения и в программы технических вузов. Сейчас охрана окружающей среды — веление времени, и молодежь охотно вступает в наше общество. Многие юноши и девушки еще в вузах приобщаются к большой и благородной деятельности на благо родного края. Так, студенты Уральского государственного университета, об'единившиеся при лаборатории промышленной ботаники, ведут интереснейшую научно-исследовательскую работу по биологической рекультивации промышленных отвалов. Не приходится сомневаться, что после окончания вуза эти молодые энтузиасты сделают все от них зависящее, чтобы сберечь природу.

(АПН).

ОКНО В МИР
ФАКТЫ • СОБЫТИЯ • КОММЕНТАРИИ

С ТЕЛЕТАЙПНОЙ ТАСС ЛЕНТЫ

◆ БОНН. Активизируют свою деятельность в ФРГ организации и группировки неонацистского и реваншистского толка. Только в Баварии под покровительством реакционной партии ХСС «свили гнездо» около 27 правоэкстремистских объединений. Ими выпускается масса печатных изданий, которые направлены на разжигание реваншизма, антисемитизма и антикоммунизма. Только неонацистская «Дойче национальцайтунг» выходит тиражом 100.000 экземпляров.

◆ АНКАРА. Премьер-министр Турции Бюлент Эджевит, выступая на состоявшейся здесь пресс-конференции, признал, что финансово-экономическое положение страны является крайне тяжелым. По его словам, только краткосрочные долги Турции составили в январе этого года около 5 миллиардов долларов. Наряду с этим перед экономикой республики стоят и другие серьезные проблемы, в частности безработица и высокий уровень инфляции.

◆ ГАВАНА. Трудящиеся Кубы отметили 7-ю годовщину создания бригад строителей-добровольцев. В настоящее время они самоотверженно трудятся во многих районах острова, способствуя успешному выполнению разработанных коммунистической партией и правительством планов развития жилищного и коммунального строительства.

ДОСТИГНУТА ДОГОВОРЕННОСТЬ

РИМ. В ходе встречи между христианским демократом Дж. Андреотти, которому поручено сформирование нового кабинета Италии, и делегациями шести основных политических партий, в том числе коммунистической, удалось добиться некоторых позитивных сдвигов: достигнута принципиальная договоренность о сформировании нового правительства, которое будет опираться на парламентское большинство, включающее также Итальянскую коммунистическую партию.

Как отметил член Руководства ИКП, председатель парламентской группы ИКП в палате депутатов А. Натта, эта договоренность пока не является окончательной, однако она вносит необходимую ясность в существующее положение.

(ТАСС).

ОКОНЧАНИЕ СЕССИИ

ПЕКИН. Закрылась 1-я сессия Всекитайского собрания народных представителей (парламент) пятого созыва, работа которой началась 26 февраля. В печати появились лишь краткие изложения докладов о работе правительства и о внесении изменений в Конституцию КНР от 1975 года, с которыми выступили премьер Госсовета КНР Хуа Го-фэн и заместитель председателя ЦК КПК Е. Цзянь-ин.

Агентство Синьхуа передало сообщение о назначениях в Постоянном комитете Всекитайского собрания народных представителей и Госсовете КНР. Председателем Постоянного комитета ВСНП стал Е. Цзянь-ин. Этот пост был вакантным с июля 1976 года, после кончины Чжу Дэ. На посту премьера Госсовета КНР остался Хуа Го-фэн.

Министром иностранных дел назначен Хуан Хуа, а министром обороны — Сюй Сян-цянь, который сменил на этом посту Е. Цзянь-ина.

Сессия утвердила гимн КНР.

(ТАСС).

ФАРС В ГВАТЕМАЛЕ

САН-ХОСЕ. Усиленные подразделения солдат на избирательных участках, словно вымершие улицы столицы и других городов — в такой атмосфере проходили в воскресенье в Гватемале всеобщие и президентские «выборы». Они характеризовались небывалой политической апатией местного населения. По предварительным данным, более половины избирателей по призыву действующих в подполье гватемальских коммунистов бойкотировали голосование.

Предвыборная кампания в Гватемале проходила без участия демократических сил, в условиях усиливающихся репрессий и наступления на права трудящихся.

Результаты голосования станут известны через несколько дней. Однако, по мнению политических наблюдателей, независимо от того, какой из трех кандидатов окажется победителем, в Гватемале не произойдет никаких позитивных изменений и сохранится неограниченное господство американских монополий.

(ТАСС).

СОВЕТУЕТ ВРАЧ

ПУТЕВКА В ДОЛГОЛЕТИЕ

Цивилизация, одарив человека своими благами, иногда пытается взять взамен его здоровье. Технический прогресс ведет к физическому регрессу. Утолить «мускульный голод» можно лишь тогда, когда человек будет заниматься физическими упражнениями.

Вспомним историю. Знать Эллады создала Олимпийские игры не только ради наслаждения видом красивого тела: труд рабов освободил богатеев от физической работы, а постоянные войны требовали сил, физического совершенства.

Аристотель сказал: «Ничто так не разрушает человека, как продолжительное физическое бездействие». И выход был найден в атлетике.

В сравнительно недалекие времена человек умирал от чумы, тифа, холеры, оспы. В наше время на смену им пришли такие болезни, как инфаркт миокарда, атеросклероз. А вызваны они малоподвижным образом жизни.

Сердечная мышца и сосуды со временем становятся неэластичными, ломкими. Наступает это от гипокинезии — недостатка движений. А начинается оно в детстве. Ребенок зачастую движется меньше, чем ему предназначено природой, — много сидит в школе за партой, дома — за уроками да еще вечером, у телевизора. Занимается музыкой, рисованием, увлекается иностранными языками. А на подвижные игры, на то, чтобы побегать, у него не остается времени.

Однако статистика показывает, что физическая подготовка школьников сегодня все-таки выше, чем у студентов вузов. Значит, студент год от года слабеет физически, и к 30 годам у человека иногда уже обнаруживаются первые признаки старения.

Из-за этого-то резко «помолодел» инфаркт. Чем меньше движений, тем меньше расхода калорий, а это ведет к накоплению лишнего веса. Чрезмерно полные люди живут на 5—10 лет меньше, чем худые.

Многие люди начинают ценить свое здоровье только тогда, когда оно уже потеряно безвозвратно. А чтобы этого не случилось, нужно заниматься физической культурой. Физические упражнения укрепляют мышцы, дают человеку чувство бодрости, жизнерадостности, вызывают положительные эмоции, благотворно действуют на все органы.

Сейчас всех беспокоит возникновение раннего атеросклероза. Это заболевание не характеризует старение человека. Известно, что атеросклероз — явление обратимое, под влиянием ряда физических факторов может произойти обратный процесс. Но лучше это заболевание предупредить, чем лечить. То, что физкультура позволяет предотвратить атеросклероз, подтверждают исследования заслуженных мастеров спорта в возрасте от 40 до 60 лет, которые не прекращают заниматься физическими упражнениями. Атеросклероза у них нет, а если и есть его признаки, то они слабо выражены.

Наиболее распространенная и доступная форма физических упражнений — утренняя гимнастика. Это требует немного времени, а дает большой эффект. Утренние упражнения позволяют ликвидировать застойные явления, возникающие у некоторых людей во время сна и выражающиеся в виде отеков, особенно заметных на лице.

Академик А. А. Богомолец сказал: «Продление жизни — в разумном отдыхе, простой пище, регулярном сне и чистоте кожи, физических упражнениях. Очень полезны массаж и гимнастика, они не только придают бодрость, но и сохраняют немало лет жизни».

Приступая к занятиям, следует соблюдать некоторые правила. Надо стараться выполнять гимнастику регулярно, ежедневно. Хорошо перед этим проветривать комнату. После гимнастики обязательны водные процедуры — обливание, обтирание водой температуры 30—32 градуса при температуре воздуха 20 градусов. Постепенно температуру воды можно снижать до 18—12 градусов.

Иногда можно услышать, что физкультура, мол, удел молодых, а в пожилом возрасте, дескать, нужно беречь силы и энергию, не растрачивать их попусту. Это в корне неверно.

Итак, в вашем арсенале — утренняя гимнастика, зимой — лыжи и коньки, летом — плавание, загородные прогулки...

Л. ШУЕВА,
врач областного врачебно-физкультурного диспансера.
г. Кемерово.

● ПРОГРАММА СЭВ — В ДЕЙСТВИИ

ПЛЕЧОМ К ПЛЕЧУ

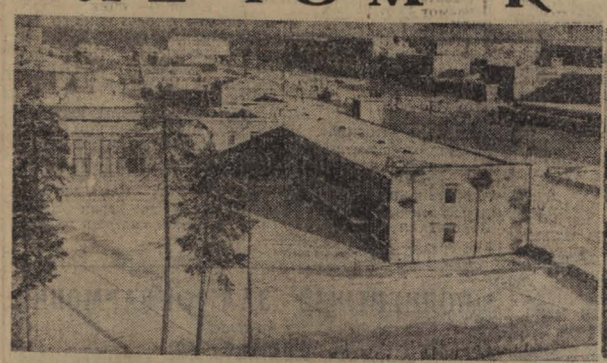

КОМИ АССР. Десять лет назад было подписано соглашение между Советским Союзом и Народной Республикой Болгарией о заготовке древесины в Коми АССР для нужд народного хозяйства обеих стран. Благодаря самоотверженной работе и большой помощи советских специалистов болгарские лесозаготовители в сравнительно короткий срок сумели построить три мощных лесозаготовительных предприятия.

Сегодня в Коми АССР в распоряжении болгарских лесозаготовителей мощные советские лесовозы, трелевочные тракторы, челюстные погрузчики. По последнему слову техники оснащены нижние склады. Для вывозки леса в Мезеньской тайге проложены сотни километров дорог с асфальтовым и бетонным покрытиями. Построены три крупных поселка городского типа: Усогорск, Благоево, Междуреченск.

В поселках введено в эксплуатацию свыше 180 тысяч квадратных метров благоустроенного жилья с комплексом культурно-бытового обслуживания.

НА СНИМКАХ: рабочий поселок Усогорск — центр Косланского леспромхоза; вальщики леса перед началом рабочей смены; вывозка леса в Ертомском леспромхозе.

Фотохроника ТАСС.

В ОБСТАНОВКЕ СЕКРЕТНОСТИ

САН-ФРАНЦИСКО. Как сообщила в воскресном выпуске газета «Лос-Анджелес таймс», китайское судно недавно доставило в кампучийский порт Сиануквиль партию оружия, в том числе противотанковые ракеты, тяжелые мины, 130-мм орудия, безоткатные орудия. Разгрузка оружия производилась ночью в обстановке глубокой секретности. Из порта оно было немедленно переправлено четырем кампучийским дивизиям, действующим в районах, которые граничат с Вьетнамом.

(ТАСС).

Апартеид, как он есть

ПО СТОПАМ ГИТЛЕРА

Неподалеку от столицы ЮАР Претории на высоком холме возвышается массивный монумент кубической формы из серого гранита. Раз в год, ровно в полдень 16 декабря, луч солнца проникает через овальное отверстие наверху и освещает гранитный алтарь, на котором золотом высечены слова на языке африкаанс: «Мы за тебя, Южная Африка!». Памятник сооружен в честь победы «фортреккеров» (бурских поселенцев, предводителем которых был А. Преториус, чьим именем, кстати, и назван главный город страны) над африканским племенем зулусов. Это произошло 16 декабря 1838 года.

С тех пор этот день отмечается шумными сборищами у монумента, цель которых еще раз продемонстрировать незыблемость господства «избранной белой расы» над африканцами, азиатами и «цветными». В них принимают участие высокопоставленные деятели расистского режима, включая бывшего премьера Фервурда и нынешнего Форстера.

Однако законы апартеида, предусматривающие «раздельное развитие рас», зачастую дают почувствовать свою обратную сторону и белым гражданам ЮАР. В стране, например, официально запрещены браки между представителями различных расовых групп, а дети смешанных пар автоматически становятся незаконнорожденными со всеми вытекающими отсюда последствиями. Это не раз приводило к трагедиям.

Другой пример: на всех станциях переливания крови ЮАР кровь классифицируют не только по группе, проценту гемоглобина и другим медицинским характеристикам, но и по цвету кожи владельца. Известны смертельные случаи, происшедшие из-за того, что в нужный момент для белого пациента не нашли «расово чистой» крови.

Даже в сфере большого бизнеса — разумеется, вотчине белого меньшинства — дают о себе знать расовые препоны. В ЮАР существует так называемая «система резервирования рабочих мест», которая категорически запрещает африканцам и «цветным» занимать «белые» должности. В условиях нехватки квалифицированных белых рабочих и служащих предприниматели нередко вынуждены терпеть немалые убытки.

Недовольство режимом апартеида все шире распространяется и среди 4,3 миллиона представителей «господствующей расы». В последние годы в ЮАР налицо явный рост либерально-пацифистских настроений. Об этом, в частности, свидетельствовала деятельность Христианского института Южной Африки (запрещенного властями в конце прошлого года), ряда других организаций. Белые либералы из Прогрессивно-федеральной партии, опасаясь расовых волнений, также настаивают на предоставлении элементарных прав африканцам. Вырисовывается перспектива создания весьма широкой, хотя и разношерстной коалиции, участники которой совместными усилиями раскачивают устои апартеида.

Правительство Форстера, проводя политику жесткого подавления африканского национально-освободительного движения, не щадит и «своих». В этом отношении форстеровский режим не оригинален. Еще во времена нацистского рейха гитлеровские заправилы с особой жестокостью преследовали «отступников» национал-социализма. Несогласных с концепциями «чистоты арийской расы» объявляли вне закона, а затем физически уничтожали. Аналогичную картину можно наблюдать сейчас в Южной Африке, где действует пресловутый «закон о запрещенных лицах».

Многие белые были репрессированы или физически уничтожены. К девятилетнему тюремному заключению приговорен выдающийся поэт, пишущий на языке африкаанс, Б. Брейтенбах. От пуль наемных убийц пал профессор Р. Тернер, которому правительство запретило заниматься политической и общественной деятельностью. Чудом избежав судебной расправы, тайно покинув ЮАР, редактор либеральной газеты «Дейли диспетч» Д. Вудс.

В настоящее время власти избрали новую тактику борьбы с инакомыслящими. Предварительная психологическая обработка и последующие меры «физического воздействия» вплоть до убийства поручаются специальным агентам правоэкстремистских группировок.

Развязанный правительством Форстера террор против несогласных с теорией и практикой апартеида приводит к тому, что с каждым месяцем увеличивается поток белых, пожелавших навсегда покинуть страну. «Я не хочу, чтобы мои дети сражались за это правительство», — сказал на прощание один из эмигрантов некий Макдулинг.

Б. ФОМИЧЕВ.
(АПН).

◆ НА ВАШУ КНИЖНУЮ ПОЛКУ

ТЕМАТИЧЕСКИЕ ПОСОБИЯ

«Техника безопасности на ремонтных предприятиях сельского хозяйства» — так называется новое пособие, выпущенное «Россельхозиздатом». Авторский коллектив, подготовивший справочник, обобщил положительный опыт организации работы по охране труда в сельскохозяйственном производстве, подробно рассмотрел вопросы безопасного ведения ремонта всех сельскохозяйственных машин и агрегатов. Страницы пособия широко излагают ответы на вопросы производственной санитарии. Интересна глава, в которой говорится о средствах индивидуальной защиты и оказания пострадавшим первоначальной медицинской помощи.

Специальный раздел посвящен профилактике противопожарной безопасности во всех звеньях ремонтной службы, рекомендации по эксплуатации сельскохозяйственных машин и агрегатов, приспособленных для тушения пожаров.

Добрыми советчиками станут для тружеников села и комплекты наглядных тематических пособий, выпущенных издательством «Колос»: «Техника безопасности при работе на зерновых комбайнах» и «Техника безопасности при заготовке силоса».

А. КИРИЛЛОВ.

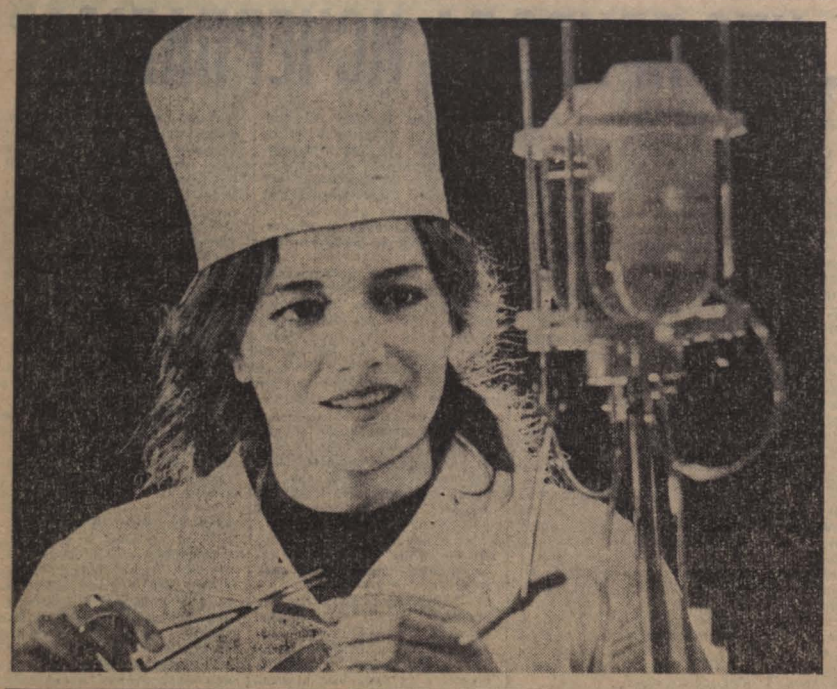

ТАТЬЯНА ХАЦАЮК в этом году заканчивает Прокопьевское медицинское училище. Отличница, член комитета комсомола училища, она с группой лучших студентов Кузбасса недавно побывала в Москве. В торжественной обстановке во Дворце съездов все они были сфотографированы у знамени ЦК ВЛКСМ.

НА СНИМКЕ: Т. Хацаюк.

Фото Ю. Сергеева.

г. Порокопьевск.

СПОРТ

СПОРТ • СПОРТ

● ХОККЕЙ

РЕВАНШ «ШАХТЕРА»

Успешно выступают во второй половине чемпионата страны по хоккею игроки прокопьевского «Шахтера». Команда прокопчан серьезно настроена добиться самого лучшего результата за все годы выступления в классе «А» и впервые завоевать путевку в первую лигу советского хоккея.

Это еще раз подтвердили принципиальные матчи «Шахтера» с хоккеистами новокузнецкого «Металлурга». Билеты на трибуны прокопьевского Дворца спорта «Снежинка» были проданы задолго до начала матчей. И надо сказать, что поклонники этой игры не обманулись в ожиданиях: они стали свидетелями двух увлекательнейших матчей. У двух сильнейших звеньев «Шахтера» — пятерок А. Самойленко и С. Шипулина — в эти вечера получались и молниеносная комбинационная игра, и прицельные броски, и активное силовое единоборство.

В первом матче отличился удачно игравший форвард «Шахтера» А. Жиганов, два броска которого застали врасплох голкипера «Металлурга» С. Чиликова. Лишь в третьем периоде новокузнечане, что называется, нашли свою игру, но горняки сумели довести матч до победы — 3:1.

В повторном поединке перемен не произошло. Прокопчане вновь действовали вдохновенно и настойчиво. На этот раз отличился защитник «Шахтера» Н. Заречнев, забросивший в ворота своих бывших одноклубников (Николай недавно играл в «Металлурге») три шайбы. «Шахтер» победил со счетом 5:3 и теперь вплотную приблизился к лидеру чемпионата — омскому «Шиннику». В активе омичей 71 очко, прокопчане отстают всего лишь на одно очко. Новокузнецкий «Металлург» набрал 67 очков. Именно эти три коллектива разыграют между собой призовые места и определят две команды, которым в будущем сезоне предстоит занять места в первой лиге.

А. ГОЛЬЦЕВ.

г. Прокопьевск.

● ХОККЕЙ С МЯЧОМ

ВЫСШАЯ ЛИГА

ПОЛОЖЕНИЕ НА 8 МАРТА

	И	В	Н	П	М	О
«Динамо» М.	24	17	5	2	112-63	39
«Динамо» А.	25	17	3	5	143-81	37
СКА Хб.	26	16	3	7	123-83	35
«Енисей»	25	16	2	7	107-93	34
«Старт»	26	15	3	8	99-72	33
СКА Св.	25	13	3	9	145-102	29
«Зоркий»	28	12	3	11	91-72	27
«Вымпел»	26	9	7	10	56-70	25
«Уральский трубник»	25	9	3	13	78-87	21
«Локомотив»	25	3	5	12	77-92	21
«Волга»	25	7	3	15	78-99	17
«Юность»	25	6	3	16	66-104	15
«Кузбасс»	24	2	6	16	51-120	10
«Сибсельмаш»	25	4	1	20	73-161	9

ТВ ● ТВ

8, СРЕДА

I ПРОГРАММА. **Москва («Орбита»).** 10.00 «Время». 10.35 Утренняя гимнастика. 11.00 «Поздравляем наших мам». 11,15 «Сегодня — Международный женский день». 11.45 «Поэзия». Стихи советских поэтов. 12.15 Русские народные песни в исполнении Т. Стрелковой. Передача из Ленинграда. 12.35 «Москвичка». Телевизионный клуб. 13.35 На экране — кинокомедия. «Кавказская пленница, или Новые приключения Шурика». Художественный фильм. 14.50 Творчество народов мира. 15.20 Программа мультфильмов. 15.50 «Цирк, цирк, цирк». Международная программа. 16,30 Тираж «Спортлото». 16.40 Впервые на экране ЦТ. «Что с тобой происходит?» Художественный фильм. 17.50 «Концерт-вальс». 18.15 Телевизионный театр миниатюр «13 стульев». 19.30 Новости. 19.45 «Голубой огонек». 22.30 «Время». 23.00 «Театральные встречи». 00.30—00.40 Новости.

II ПРОГРАММА. **Кемерово.** 16.30 Для детей. «Калиф-аист». Фильм-сказка. 19.35 • «Для наших мам». Концерт. 20.05 Киножурнал. 20.15 «Встречи с поэзией». «Музыка. Весна. Любовь». 20.55 «Время ее сыновей». Художественный фильм. 2-я серия. 21.55—22.30 Поет Белла Медведева.

9, ЧЕТВЕРГ

I ПРОГРАММА. **Москва («Орбита»).** 10.00 «Время». 10.35 Утренняя гимнастика. 10.55 «Веселые старты». 11.40 «Екатерина Воронина». Художественный фильм. Перерыв до 16.30. **Москва («Орбита»).** 16.30 «Будь осторожен на льду!» Кинопрограмма. 16.45 «Русская речь». 17.15 «Композитор Л. Бетховен». 18.00 «Ребятам о зверятах». 18.30 «Храни свой дом». Ведет передачу Герой Социалистического Труда, лауреат Ленинской премии поэт Р. Гамзатов. 19.30 Новости. 19.45 Ленинский университет миллионов. «Социальные проблемы экономики». О совершенствовании системы социального планирования на промышленных предприятиях. 20.15 Играет лауреат Международного конкурса Р. Хунцария (фортепиано). 20.30 «Жизнь науки». 21.00 Чемпионат мира по фигурному катанию. Парное катание. Произвольная программа. Передача из Канады. 22.30 «Время». 23.00 «А ну-ка, девушки!». 00.50—01.00 Новости.

II ПРОГРАММА. **Кемерово.** 18.30 «Фамилия — Бирюковы». Телефильм. 18.55 В помощь школе. Физика. «В мире элементарных частиц». 19.40 «Кинолетопись Кузбасса». Из нашей фильмотеки. Телевизионный очерк «Заботой ленинской согреты». 20.20 «День за днем». 20.35 «Адресат: ТВ». Программа по письмам телезрителей, посвященная Международному женскому дню 8 Марта. 22.15—22.30 «Поет Галина Карева». Фильм-концерт.

РАДИО

8, СРЕДА

8.17 — Программа передач. 8.19 — Обзор областных газет. 8.27 — Объявления.

9, ЧЕТВЕРГ

7.00 — Программа передач. 8.17 — Музыка. 8.25 — Объявления. 9.15 — Передача для детей. Ю. Рытхеу. «Операция «Чукотка». Радиоспектакль. 11.15 — Производственная гимнастика. 11.25 — Оркестровая музыка. 11.45 — Передача из цикла «Пятилетка, год третий». 19.00 — Новости Кузбасса. 19.15 — Литературная передача. 19.35 — Объявления. 20.00 — «Как вас обслуживают?». 20.30 — «Пешеход, улица, транспорт». 21.30 — А. Иванов. «Гость». Инсценированный рассказ. 22.10 — «Школа правовых знаний».

ТЕАТР

ДРАМЫ

ВОСЕМЬ ЛЮБЯЩИХ ЖЕНЩИН. Начало в 12 час. и 19 час. 30 мин.

ОПЕРЕТТЫ

9 марта премьера — СЛАДКА ЯГОДА. Начало в 19 ч. 30 мин.

КОНЦЕРТНЫЙ ЗАЛ ФИЛАРМОНИИ

ЭСТРАДНО - МУЗЫКАЛЬНАЯ ПРОГРАММА «ПОЮТ И ПОКАЗЫВАЮТ КИЕВЛЯНЕ». Начало в 19 час. 30 мин.

ЦИРК

КРУПНЕЙШИЙ ИЛЛЮЗИОННЫЙ АТТРАКЦИОН ЗАСЛУЖЕННОГО АРТИСТА РСФСР и СОАССР Эмиля КИО. Начало представлений в 12, 15 час. 30 мин. и в 19 час. 30 мин.

КИНО

ДОМ КИНО «МОСКВА». Цветной широкоформатный художественный фильм СУДЬБА, две серии (10, 13-30, 17, 20-20).

ЗАЛ КИНОХРОНИКИ. Хронирально-документальный фильм И ВСЕ-ТАКИ Я ВЕРЮ, две серии (11-20, 19-20). Художественный фильм ПРОСТАЯ ИСТОРИЯ (9-30, 13-40, 15-40, 17-30, 21-30).

«ЮБИЛЕЙНЫЙ». РУСАЛОЧКА (10). СУДЬБА, две серии (12, 15-10, 20-20). ЛЮБОВЬ ЗЕМНАЯ (18-20).

«КОСМОС». Новый цветной широкоэкранный художественный фильм ПРАЗДНИК ПЕЧЕНОЙ КАРТОШКИ (10, 12, 14, 16, 18, 20, 21-40). НЕНАВИСТЬ (11, 13, 17, 21). РИСК — БЛАГОРОДНОЕ ДЕЛО (9, 15, 19).

«ПИОНЕР». КОЛЬЦА АЛЬМАНЗОРА (10, 11-20, 12-50, 14-20). ПРИЗРАК ЗАМКА МОРРИСВИЛЬ (13-50, 17-20, 21). ЛЮБОВЬ ЗЕМНАЯ (19).

«ОКТЯБРЬ». ПОЗОВИ МЕНЯ В ДАЛЬ СВЕТЛУЮ (13, 17, 20-50). ОЦЕОЛА (15, 19).

«МЕТАЛЛУРГ». КАПКАН. ПОСЛЕДНИЙ ПАТРОН (14). ПОЗОВИ МЕНЯ В ДАЛЬ СВЕТЛУЮ (17, 19-30).

«ПРОГРЕСС». Киносборник мультфильмов ДВОР (10, 14). МСТИТЕЛЬ, две серии (11-30, 15-30, 18, 20-30).

«ЛУЧ». НУ, ПОГОДИ! (13). ЗНАКОМСТВО ПО БРАЧНОМУ ОБ'ЯВЛЕНИЮ (15, 17, 21). ЕДИНСТВЕННАЯ (19).

«КОМСОМОЛЕЦ». ВДОВЫ (15, 19). ЛЮБОВЬ ЗЕМНАЯ (17, 21).

ДК СТРОИТЕЛЕЙ. ТРАКТОРИСТЫ (15, 17, 19).

ДК ШАХТЕРОВ. СЛУЖЕБНЫЙ РОМАН, две серии (15, 18, 20-40).

ДК ПРОИЗВОДСТВЕННОГО ОБ'ЕДИНЕНИЯ «АЗОТ». ЕДИНСТВЕННАЯ (16, 18). НЕНАВИСТЬ (20).

ДК имени 50-летия ОКТЯБРЯ. ПРАЗДНИК ПЕЧЕНОЙ КАРТОШКИ (11, 13, 15, 17, 19, 21).

ДК КОКСОХИМЗАВОДА. ПОЗОВИ МЕНЯ В ДАЛЬ СВЕТЛУЮ (17, 19, 21).

КЛУБ ГРЭС. АННА И КОМАНДОР (13, 15, 17). ЛЖЕЦ (19).

9 МАРТА

ТЕАТР ДРАМЫ

ОСТАНОВИТЕ МАЛАХОВА! Начало в 19 час.

ТЕАТР ОПЕРЕТТЫ

Премьера — СЛАДКА ЯГОДА. Начало в 19 час. 30 мин. 10 марта — КОРОЛЬ ВАЛЬСА.

КОНЦЕРТНЫЙ ЗАЛ ФИЛАРМОНИИ.

(в помещении театра драмы)

С 10 марта гастроли лауреата Ленинской премии, народной артистки СССР **Людмилы ЗЫКИНОЙ.** В концерте принимает участие государственный русский народный ансамбль «РОССИЯ», лауреаты Всесоюзного конкурса артистов эстрады **Лидия и Юрий МОЗЖУХИНЫ.** Начало в 18 и 21 час.

ЦИРК

КРУПНЕЙШИЙ ИЛЛЮЗИОННЫЙ АТТРАКЦИОН ЗАСЛУЖЕННОГО АРТИСТА РСФСР и СОАССР ЭМИЛЯ КИО. Начало представления в 19 час. 30 мин.

ДОМ КИНО «МОСКВА». Цветной широкоформатный художественный фильм СУДЬБА, две серии (10, 13-30, 17, 20-20).

ЗАЛ КИНОХРОНИКИ. Хронирально-документальный фильм И ВСЕ-ТАКИ Я ВЕРЮ, две серии (11-20, 19-20). Художественный фильм ПРОСТАЯ ИСТОРИЯ (9-30, 13-40, 15-40, 17-30, 21-30).

«ЮБИЛЕЙНЫЙ». РУСАЛОЧКА (10). Широкоформатный художественный фильм СУДЬБА, две серии (12, 15-10, 20-20). ВЕЗОТЩОВЩИНА (18-20).

«КОСМОС». Новый цветной широкоэкранный художественный фильм ПРАЗДНИК ПЕЧЕНОЙ КАРТОШКИ (10, 12, 14, 16, 18, 20, 21-40). РИСК — БЛАГОРОДНОЕ ДЕЛО (9, 15, 19). НЕНАВИСТЬ (11, 13, 17, 21).

«ПИОНЕР». Занятия киноклубов: «Я — КОМСОМОЛ» (9-30, 11-30). «ГОВОРИТ 02» (15-30). ПРИЗРАК ЗАМКА МОРРИСВИЛЬ (13-30, 17-30, 21-20). МСТИТЕЛЬ, две серии (19).

«ОКТЯБРЬ». ЧЕРНЫЙ ЧУЛОК (13, 19). ПУЗЫРЬКИ (15). ПОЗОВИ МЕНЯ В ДАЛЬ СВЕТЛУЮ (17, 20-50).

«МЕТАЛЛУРГ». КАПКАН. ПОСЛЕДНИЙ ПАТРОН (14). ПОЗОВИ МЕНЯ В ДАЛЬ СВЕТЛУЮ (17, 19-30).

«ПРОГРЕСС». ПРО ДРАКОНА НА БАЛКОНЕ, ПРО РЕБЯТ И САМОКАТ (10, 14). МСТИТЕЛЬ, две серии (11-30, 15-30, 18, 20-30).

«ЛУЧ». Киносборник мультфильмов РЕКС-ПЕВЕЦ (13). ЗНАКОМСТВО ПО БРАЧНОМУ ОБ'ЯВЛЕНИЮ (15, 17, 19, 21).

«КОМСОМОЛЕЦ». ВДОВЫ (15, 19). ЛЮБОВЬ ЗЕМНАЯ (17, 21).

ДК СТРОИТЕЛЕЙ. МСТИТЕЛЬ, две серии (11, 20).

ДК ПРОИЗВОДСТВЕННОГО ОБ'ЕДИНЕНИЯ «АЗОТ». МАЧЕХА (16, 18). НЕНАВИСТЬ (20).

ДК ШАХТЕРОВ. СЛУЖЕБНЫЙ РОМАН, две серии (12, 15, 18, 20-40).

ДК имени 50-летия ОКТЯБРЯ. ПРАЗДНИК ПЕЧЕНОЙ КАРТОШКИ (11, 13, 15, 17, 19, 21).

ДК КОКСОХИМЗАВОДА. МУЖЧИНЫ В ЕЕ ЖИЗНИ (17, 19, 21).

КЛУБ ГРЭС. КАК УКРАСТЬ МИЛЛИОН, две серии (17-15, 20 — детям смотреть не рекомендуется).

СПАСИБО!

Мне часто приходится обращаться в аптеку № 119 областного центра. И всякий раз я убеждаюсь, насколько замечателен здесь коллектив фармацевтов, возглавляемый Ф. З. Бирман. Если в аптеке не окажется нужного в данный момент лекарства, то фармацевты подскажут, куда за ним нужно обратиться. А инвалидам Великой Отечественной войны они доставят таблетки, порошки или микстуру прямо на дом.

Великая благодарность и врачам поликлиники № 3 г. Кемерова — Э. И. Котовой, Г. И. Карповой, А. И. Шаф. Сколько теплоты в их руках, сколько ласки и доброты несут они каждому своему пациенту!

А. НИКУЛЕВИЧ,
офицер в отставке,
инвалид Великой Отечественной войны
II группы.

г. Кемерово.

Минутное дело

Я купил цветной телевизор. Кто должен его установить? Обязательно ли мне самому везти телевизор из поселка Кедровка в городское телеателье, к мастерам на осмотр?

Н. РОМАНОВ.

пос. Кедровка,
г. Кемерово.

Заместитель генерального директора объединения «Кузбассгелерадиобыттехника» **Анатолий Александрович Катаев,** отвечая на вопрос, сказал:

— Надо обратиться в мастерскую по ремонту радиоаппаратуры и сдать заявку на установку цветного телевизора. Накопится несколько заявок из этого поселка — на квартиру владельца цветного телевизора приедет механик телеателье. Он должен проверить состояние антенного хозяйства, питающих сетей и т. п.

Если телевизору потребуется стационарное вмешательство, то он будет доставлен в ателье, где ему и произведут необходимый ремонт.

●

Можно ли пить минеральную воду «Боржоми» человеку, который перенес желудочное заболевание? В какой дозе?

А. КЫЧАНОВ.

г. Кемерово.

Консультацию дает заведующая гастроэнтерологическим отделением областной клинической больницы № 1 **Вера Ивановна Соснина:**

— Общего рецепта здесь дать нельзя. Прием минеральной воды, в том числе и «Боржоми», назначает больному врач-терапевт или гастроэнтеролог. А доза зависит от состояния секреции желудочного сока и наличия сопутствующих заболеваний. Совет один: обратитесь вначале к врачу.

●

Нужно ли писать в телеграмме подробный адрес — имя, отчество, фамилию получателя, индекс города или района, номер почтового отделения? И надо ли платить за эти дополнительные слова и цифры?

Е. ПОРОДИНА.

г. Киселевск.

Ответить на этот вопрос мы попросили начальника Киселевского городского узла связи **Валериана Андреевича Овсянкина:**

— Точный и подробный адрес ускоряет обработку телеграммы на всех этапах ее прохождения от отправителя до получателя.

Указание в телеграмме номера отделения связи рядом с названием города намного ускоряет прохождение телеграммы и не увеличивает ее стоимости, т. к. за номер отделения связи плата не взимается. Почтовый индекс на телеграммах писать не нужно.

НОВИНКИ ПАРФЮМЕРОВ

МОСКВА. «Русские узоры», «Москвичка», «Сардоникс» — так назвали свои праздничные изделия парфюмеры московской фабрики «Новая заря». Выпуск новинок приурочен к Международному женскому дню.

(ТАСС).

ПАМЯТЬ

ПЕСНЯ СОЛДАТА

Недавно мне довелось побывать в районном центре с. Красногородок Псковской области, которое освобождала 22-я стрелковая дивизия сибиряков-добровольцев. Здесь две братские могилы, где захоронены герои-кузбассовцы. Жители села ухаживают за памятниками, летом высаживают цветы. Одна из активисток спела мне песню, которую написал в минуты короткого отдыха воин дивизии. В ней вера сибиряков в близкую победу, в счастливую послевоенную жизнь. Столько лет прошло, а бабушка Нина знает все ее слова!

А. ЕФИМОВ,
пенсионер, ветеран войны.

ст. Судженка.

СТИХИ И ДНИ ТАМАРЫ СТРАХОВОЙ

ПО-РАЗНОМУ начинаются поэтические биографии. Порой — на резком, крутом изломе жизненного пути. Думая о стихах Тамары Страховой, думаю о ее непростой судьбе.

После окончания школы жизнь открывалась перед Тамарой своими самыми радужными, праздничными гранями; были планы — один заманчивее другого. Все это внезапно оборвала автомобильная катастрофа на одной из горных дорог Средней Азии. Так начался новый, уже трагический сюжет ее жизни: долгие месяцы на больничной койке, тяжелые многочисленные операции и полная невозможность двигаться.

Об этом можно написать целую повесть (и, может быть, Тамара сама ее когда-нибудь напишет). Об отчаянии и безверии, что приходили к ней порой. О врачах, делающих для Тамары все возможное и невозможное. О поисках смысла своего существования, которые неизбежны у каждого человека, но которые приобрели для нее особое значение.

Преодоление одиночества — одна из главных тем стихов Тамары Страховой, один из важных «мотивов» прожитых ею лет. По-разному можно отнестись к собственному горю. Можно замкнуться в себе, видеть мир лишь через призму случившегося с тобой несчастья. Можно — именно так было у Тамары — как бы прозреть: начать более обостренно и полно воспринимать ритмы и краски бытия, радоваться каждому новому, столь не похожему на другие дню.

Да, к счастью, жизненное пространство не уменьшилось для Тамары Страховой до размеров ее комнаты: появилось много новых друзей — людей самых разных и в разных концах страны. Письма, письма... С кем-то она познакомилась во время лечения на курорте; порой, восхищаясь ее мужеством, люди передавали адрес Тамары, как эстафету.

Оказалось вдруг: вполне может сбыться и самая нереальная мечта. Когда-то Тамара очень хотела поступить на филологический факультет университета. Потом она не раз с грустью задавала себе вопросы: как это осуществить теперь? Как сдать вступительные экзамены? Как, наконец, затем сдавать экзамены, курсовые? Однако все это оказалось возможным: руководители Кемеровского университета поняли и приняли мечту Тамары, а преподаватели филфака помогают мечте сбываться. Тамара приезжает на сессию в Кемерово, живет у сестры и здесь же, дома, отвечает преподавателям. Правда, она не слушает лекции, но в ее зачетной книжке появляются только одни оценки: «отлично» и «хорошо»...

Когда Тамара начала писать стихи? Очень рано, еще в школе. Может быть, стихи ушли бы из ее жизни, как уходят они от многих людей. Но в эти годы трудной борьбы с болезнью стихи стали для Тамары главным. В них была ее исповедь, письмо к современнику, обещание самой себе — выдержать, выстоять. Не буду подробно говорить об этих стихах: с некоторыми из них познакомятся сегодня читатели. Замечу лишь: в стихах Тамары привлекает то же, что привлекает и в ней самой — «работа души» сильного, интересного человека, стремление осмыслить цену и истоки простых истин, понятий и старых слов: любовь, верность, ожидание, тишина...

И еще. Тамаре повезло: на ее стихи обратили внимание кемеровские поэты, умные и тактичные литературные воспитатели. Тамаре помогали, анализировали подробно отдельные ее строки и образы.

Читая стихи Тамары Страховой, я думаю сейчас о белокурой девушке, которая живет в маленьком домике на окраине Ленинска-Кузнецкого. Думаю о том, как, превозмогая усталость и боль, она каждое утро начинает свой рабочий день: учебники, свежие газеты, письма... И — стихи, конечно, стихи...

Человеческий опыт далеко не сразу и совсем не легко становится фактом искусства. Это один из законов творчества. Это хорошо понимает и сама Тамара. Понимает, как долог еще ее путь к поэтическому мастерству. Вот почему, веря в это требовательное беспокойство молодой поэтессы и зная силу ее характера, я верю в светлое и доброе литературное будущее Тамары Страховой.

Е. ЦЕЙТЛИН,
преподаватель Кемеровского государственного университета.

P. S. С разрешения Тамары сообщаю читателям «Кузбасса» ее адрес. Может быть, кто-то захочет поделиться с автором своим мнением о стихах: Ленинск-Кузнецкий Кемеровской области, Полысаево, Читинская, 17.

ЛЕНКА

Солнечных оттенков
Комната полна.
И не спится Ленке —
На дворе весна.
«Встану раньше
мамы,
Печку затоплю,
Пораскрою ставни,
Птичек накормлю,
Будет все, как
прежде,
Тем далеким днем:
Расцветет валежник
Розовым огнем,
Оживят скворечник
Птичьи голоса,
Выкрасит
подснежник
В синеву глаза.
Буду вновь погоду
У весны просить
И живую воду
ведрами носить...»
Так знакомо режет
Этот утра свет —
Все осталось
прежним...
Только мамы нет.

☆ ☆ ☆

Из всех наград
Несу через года,
Как яркий свет,
Простейшую
из истин:
Бессмертной жизнь
Становится тогда,
Когда сумел ее
Прожить при жизни.

☆ ☆ ☆

О, эта тишина
ночная,
Одна на всех,
Не оторвется
от молчанья
Короткий смех,
Опустится на травы
зыбко,
Сверкнет роса...
И ты увидишь вдруг
улыбку
В своих глазах.
К чужому приобщиться счастью
Совсем не грех,
Ведь жизнь, она
по большей части,
Одна на всех.

☆ ☆ ☆

Две музыки
слились в одну
Таинственно
и одержимо,
и вздрогнула земля:
«Свершилось!»,
распахивая тишину,
Всего испробовав
сполна
(Пусть этот мир
и не из лучших),
Ищу единственных
созвучий,
Чтоб не сфальшивила
струна.
Две музыки в моей
судьбе:
Твоя — во мне,
моя — в тебе.

ДОРОГА

Куда ведешь дорога,
Ведешь куда
От отчего порога?
И поезда,
Как раненые птицы,
Кричат во тьму.
Не заблудиться б
сердцу
Здесь моему.
О первозданность
чувства,
Бессилье слов!
Опять куда-то
мчусь я
Из детских снов.
То надо мною —
полночь,
То — светлый день.
Сама иду на помощь
Тому в беде.
Предчувствие
удачи —
Как перевал.
Но воскресаю чаще,
Чем — наповал.
А поезд версты режет
(А ну держись!)
И недоверье реже,
Чем вера в жизнь.
Леса мои густые
Таят межу
Покуда есть Россия,
Не заблужусь.

Следующий номер газеты выйдет 10 марта.

Редактор
В. И. ДЕНИСКИН.

Коллектив строительного управления № 3 треста «Кемеровохимстрой» выражает соболезнование начальнику планового отдела Медниковой А. А. по поводу безвременной кончины ее мужа

МЕДНИКОВА
Георгия Ильича.

Коллективы отдела мелиорации и водного хозяйства Кемеровского облисполкома, Кемеровского СПМК треста «Ремсельбурвод», треста «Мелиоводстрой» глубоко скорбят по поводу безвременной кончины старшего инженера производственно - технического отдела

ДАЛИНИНА
Юрия Алексеевича

и выражают соболезнование родным и близким покойного.

Коллектив РСУ-11 треста «Кемеровогорремстрой» с глубоким прискорбием извещает о безвременной кончине работника отдела снабжения, участника Великой Отечественной войны

ДУБИНЦА
Ивана Сергеевича

и выражает искреннее соболезнование родным и близким покойного.

КОНЦЕРТНЫЙ ЗАЛ ФИЛАРМОНИИ

12, 13 МАРТА
ГАСТРОЛИ В СССР
ВОКАЛЬНО-ИНСТРУМЕНТАЛЬНЫЙ АНСАМБЛЬ
«МЕЛОДИИ АДРИАТИКИ»
(Социалистическая Федеративная Республика Югославия)

Начало концертов в 19 час. 30 мин. Билеты продаются в кассах и уполномоченными. Принимаются заявки на коллективные посещения по телефону 6-22-37.

УВАЖАЕМЫЕ КЕМЕРОВЧАНЕ!

Для лучшего обслуживания и удобства трудящихся в магазине № 21 «Колос» Кемеровского первого горпищеторга ОРГАНИЗОВАНА РАБОТА СТОЛА ЗАКАЗОВ на продовольственные товары достаточного ассортимента и по доставке их на дом.

Предварительный заказ на продукты можно оформить по телефону 3-65-48 или непосредственно в магазине по адресу: г. Кемерово, ул. 9 Января, 10.

Проезд к магазину автобусами № 20, 16, 18, 22, 19, 17, 25, троллейбусами № 1, 2, 3 до остановки «Универмаг».

КЕМЕРОВСКИЙ ПЕРВЫЙ ГОРПИЩЕТОРГ
КЕМЕРОВОТОРГРЕКЛАМА.

ВНИМАНИЮ РУКОВОДИТЕЛЕЙ ПРЕДПРИЯТИЙ, УЧРЕЖДЕНИЙ И ОРГАНИЗАЦИЙ!
КЕМЕРОВСКАЯ МЕЖДУГОРОДНАЯ ТЕЛЕФОННАЯ СТАНЦИЯ ПРЕДОСТАВЛЯЕТ

телефонные связи для проведения двусторонних совещаний по проводам («селекторная связь»), используя их для решения производственных вопросов, проведения лекций, докладов и т. д.

В совещании могут участвовать все города и райцентры Кемеровской области.

Стоимость одного часа совещания — 2 рубля с каждого пункта.

За каждый участвующий в совещании пункт, который включается для выступления, плата взимается в двойном размере.

За подготовку канала, взимается плата за каждый участвующий пункт — 30 коп.

Студия междугородной телефонной станции находится по адресу: г. Кемерово, проспект Ленина, 64-а. Справки по телефону 5-33-09.

ОБЛАСТНАЯ МЕЖДУГОРОДНАЯ ТЕЛЕФОННАЯ СТАНЦИЯ.

БЮРО ПО ТРУДОУСТРОЙСТВУ И ИНФОРМАЦИИ НАСЕЛЕНИЯ ПРИГЛАШАЕТ

В ГОРНУЮ ПРОМЫШЛЕННОСТЬ:

горнорабочих очистного забоя, проходчиков, горнорабочих, электрослесарей подземных, каменщиков.

Обращаться: г. Кемерово, ул. Трудовая, 4; ул. Севастопольская, 6.

ПИШИТЕ ВОНИТЕ

Адрес редакции и издательства: 650630, ГСП, г. Кемерово-99, ул. Ноградская, 3. Телефоны: редактора 6-61-54, приемной 6-69-74, заместителей редактора 6-65-74, 6-70-82, ответственного секретаря 6-68-81, зам. ответственного секретаря 6-65-63, отделов редакции: партийной жизни 6-61-83 и 6-02-08, пропаганды 6-66-73, 6-44-22, промышленного 6-69-44, 95-51-02, 6-65-86, 6-38-49, сельского хозяйства 6-67-82 и 6-90-71, Советов народных депутатов 6-64-84, культуры 6-62-01, 6-47-44, строительного 6-67-46 и 6-02-00, писем и рабселькоров 6-90-52, 6-78-97, 6-87-68, 6-60-72; информации и спорта 6-62-37, 95-58-76, 6-82-61, еженедельника «Панорама» 6-63-02, объявлений 6-68-72, фотокорреспондентов 6-90-63, приема информации 6-88-85, общественной приемной 6-66-52, бухгалтерии 6-89-53, директора издательства 6-69-23. Собственные корреспонденты: в Новокузнецке — 7-80-33, Прокопьевске — 2-54-04, Ленинске-Кузнецком — 2-03-21, Белове — 2-01-43, Междуреченске — 33-04, Юрге — 2-06-09, р. п. Тяжинском — 2-77.