Кемеровская областная научная библиотека Газетно-журн. редакций фонд

Пролетарии всех стран, соединяйтесь!

КУЗБАСС

ОРГАН КЕМЕРОВСКОГО ОБКОМА КПСС И ОБЛАСТНОГО СОВЕТА НАРОДНЫХ ДЕПУТАТОВ

Газета основана в январе 1922 года. ● № 271 (15602). ● Воскресенье, 26 ноября 1978 года. ● Цена 2 коп.

ЗАЯВЛЕНИЕ

руководителей коммунистических и рабочих партий и правительств Народной Республики Болгарии, Венгерской Народной Республики, Германской Демократической Республики, Польской Народной Республики, Союза Советских Социалистических Республик, Чехословацкой Социалистической Республики

Обсудив создавшуюся обстановку на Ближнем Востоке, руководители коммунистических и рабочих партий и правительств НРБ, ВНР, ГДР, ПНР, СССР, ЧССР решительно осудили политику сепаратных египетско-израильских сделок под эгидой США, которая ведет лишь к новым опасным осложнениям в этом районе. Они выразили убеждение в том, что подобные сепаратные, антиарабские сделки идут вразрез с интересами достижения всеобъемлющего политического урегулирования на Ближнем Востоке в соответствии с интересами всех народов этого района, в том числе израильского народа, противоречат интересам международной безопасности и резолюциям ООН.

Руководители коммунистических и рабочих партий и правительств братских государств заявили о своей поддержке решений Багдадского совещания глав государств и правительств арабских стран. Они считают, что эти решения сыграют важную положительную роль в борьбе за эффективное и справедливое урегулирование ближневосточной проблемы, в интересах мира на Ближнем Востоке, в интересах всеобщего мира.

ПЕРЕЙТИ РУБЕЖ 150 МЛН. ТОНН!

НУЖЕН ВЗЛЕТ

В октябре бригада Николая Утченко с шахты имени академика Л. Д. Шевякова впервые в этом году выполнила план. Поддерживая почин распадцев, горняки решили закрепить успех и закончить четвертый квартал с плюсом пять тысяч тонн.

Как известно, эта шахта, одна из крупнейших по добыче коксующихся углей в Кузбассе, длительное время отставала. Круг замыкался: руководители стремились вводить новые забои как можно скорее, еще «сырыми», надеясь в ходе отработки пластов свести концы с концами. Однако недра не прощают инженерно-техническую несостоятельность. Так было и в лаве 1-2. Месяц за месяцем участок топтался на месте. Среднесуточная добыча под комплексом КМ-81Э упала до 250 тонн. Люди не выдерживали, рассчитывались. В смену под комплекс ходило порой четыре человека — втрое меньше, чем нужно.

Ситуация, согласитесь, небывалая. Забой исследовала авторитетная комиссия объединения «Южкузбассуголь». Она сказала то, что нужно было сказать еще и год и полтора назад: забой срочно останавливать, принять любые решительные меры, чтобы привести его в надлежащее эксплуатационное состояние, а бригаду — в трудоспособный коллектив. Тем более, что на шахте к этому времени многое изменилось.

Прежде всего в работе основных служб предприятия появилась четкость. После известного постановления бюро Кемеровского обкома партии по этой шахте Междуреченский горком КПСС, партком предприятия и руководители объединения немало поработали над подбором, воспитанием и расстановкой кадров. И вот теперь управленцы проводили рациональную, исходящую из сложившейся обстановки политику. На скороспелые плоды рассчитывать не приходилось. Зато появилась обоснованная убежденность, что уголь из лавы будет.

Объем реставрации был громаден, а на шахте острая нехватка рабочих рук. Полагаться надо было только на бригаду, вернее на то, что от нее осталось, — на горстку мужественных.

— Мы повели интенсивный поиск наиболее разумной расстановки сил, — говорит начальник участка В. Ефимов. (Его, опытного горного инженера, коммуниста, тоже направили на прорыв). — Переформировывали звенья — добивались большей сплоченности. Сделали для бригады единый выходной день — в воскресенье. Второй выходной, правда, остался «блуждающий», но с гарантией двойной оплаты. Единый выходной тут же привел к арифметическому перераспределению-выигрышу: в смену стало выходить семь—восемь горнорабочих очистного забоя вместо пяти—шести.

Теперь лава ожила. Но все доброе, сданное легко, можно было погубить, если остановиться на полпути. Руководителям шахты и объединения хватило твердости выдержать курс «лечения» лавы до конца. На сентябрь среднесуточный план снизили до 375 тонн. Но и он оказался нереален в условиях полной реставрации лавы и коллектива. Добывали всего по 246 тонн. Однако дело поворачивалось на поправку, и на октябрь план сохранили. Дальновидное терпение и обстоятельность, в отличие от многомесячных кавалерийских наскоков, принесли наконец плоды. Добыча увеличилась более чем вдвое. И тогда пришел в бригаду первый за последние годы доброволец.

— Мы вошли с предложением, — рассказывает бригадир, — включить электрослесарей в бригаду, чтобы уравнять их шансы в заработке с горнорабочими очистного забоя. В итоге за октябрь зарплату слесари получили хорошую.

Сегодня в бригаде полный комплект. Но теперь тревожит уровень квалификации рабочих. Конечно, на участке есть «золотые руки». Это ремонтники А. Куорти, Н. Чемис, машинисты комбайна А. Алекменский, Н. Кравчук, звеньевые А. Масленников и А. Косарев. За ними закреплены в лаве менее опытные.

— Но нужен второй путь, — говорит В. Ефимов. — Организовать на шахте эффективную систему повышения квалификации всех рабочих добычных участков. И учить не вообще, а конкретно.

Мысль верна. Производственной и инженерной службе, отделу главного механика есть еще над чем потрудиться. То, что сегодня вырабатывают 700 тонн угля в сутки, конечно, хорошо. Но ведь это не предел. Теперь нужен взлет.

П. ШАБРИХИН,
корр. «Кузбасса».

г. Междуреченск.

В СОЮЗЕ СО СМЕЖНИКАМИ

В октябре железнодорожники Беловского отделения дороги не сумели справиться с плановым заданием по отгрузке угля. Погасить образовавшийся долг — так была поставлена задача в ноябре.

Коллектив отделения тщательно проанализировал свою работу, наметил конкретные меры по сокращению нормы оборота вагонов. С первых же дней ноября отгрузка угля с подъездных путей шахт и разрезов, которые обслуживает отделение, возросла. Только за первую половину этого месяца более чем на 160 тысяч тонн был перевыполнен график перевозки угля.

Пример слаженной, высокопроизводительной работы показывает коллектив станции Прокопьевск. Рука об руку с работниками подъездных путей шахт железнодорожники каждые сутки отправляют угля больше, чем предусмотрено заданием. Здесь, например, отлично трудится смена передового маневрового диспетчера И. П. Конюхи в содружестве со сменой погрузочно-транспортного управления, где диспетчером Г. Ф. Трубин.

Высокий темп отгрузки топлива взят в ноябре и коллективом станции Тырган. За первую половину ноября отсюда отправлено около 20 тысяч тонн угля сверх плана. Между тем возможности станции в приеме и обработке порожняка очень ограничены. Но опять-таки выручает содружество со смежниками, которые нередко помогают локомотивами, своевременно ведут погрузку угля и сами доставляют груженые вагоны на станцию, где из них формируются составы.

Г. ГОЛУБИН.

г. Белово.

ОТЧЕТ ДЕПУТАТА

Один из основных демократических принципов деятельности местных Советов народных депутатов — отчеты перед избирателями. Это важнейшая форма связи с населением. Вместе с тем отчеты — действенная возможность контроля народа за работой каждого депутата. Отчетные собрания служат трибуной обсуждения работы Советов.

В Конституции СССР есть на этот счет специальная статья: «Депутат обязан отчитываться о своей работе и работе Совета перед избирателями, а также перед коллективами и общественными организациями, выдвинувшими его кандидатом в депутаты». А в Законе о статусе депутата уточнено это требование: депутаты местных Советов обязаны отчитываться перед избирателями не реже двух раз в год.

В нашей области 16 348 депутатов местных Советов. В первом полугодии отчитались перед избирателями более шестнадцати тысяч человек. Не встретились со своими избирателями только те, кто находился в длительной командировке за пределами области или в связи с болезнью.

Многие собрания прошли с большой активностью, избиратели высказывали на них критические замечания, давали дельные советы для улучшения работы. Значительная часть депутатов областного, городских и районных Советов рассказывала о своей деятельности в трудовых коллективах, которые выдвигали их кандидатами в депутаты.

В оставшиеся дни этого года во всех городах и районах нашей области будут проходить собрания с отчетами депутатов. Есть о чем рассказать избирателям. Нынче развернулось социалистическое соревнование за достойную встречу годовщины Конституции СССР, за досрочное выполнение планов третьего года пятилетки. Многие коллективы рапортовали о досрочном выполнении планов десяти месяцев. Местные Советы стали больше уделять внимания благоустройству городов и сел, улучшению коммунального и культурно-бытового обслуживания населения.

Отчитываясь, депутаты рассказывают избирателям, что конкретно сделано с начала года Советом, исполкомом, самим депутатом, как направляются их усилия на выполнение важнейших постановлений партии, правительства, решений местных партийных и советских органов.

Депутат областного Совета, тракторист совхоза «Усть-Сертинский» Галина Дмитриевна Сабельникова отчет перед избирателями считает не только обязанностью, но и важным средством связи с массами. Не ограничиваясь двумя отчетами в год, она находит время посоветоваться с народом: младшим передать свой опыт, у старших перенять новое, передовое, что рождается в борьбе за подъем сельскохозяйственного производства.

Все замечания и предложения, высказанные избирателями при встречах, она учитывает, а затем делает все возможное, чтобы воплотить их в жизнь. С помощью депутата в округе построено шестнадцать километров дорог, решен вопрос об автобусном сообщении от села Усть-Серта до районного центра, сделаны тротуары, посажены деревья, кустарники, цветы.

Галина Дмитриевна является передовиком производства, за три года она выполнила полтора пятилетних плана, сэкономив свыше пяти тысяч двухсот килограммов горючего. За самоотверженный труд женщина-механизатор награждена орденом «Знак Почета». ЦК ВЛКСМ присвоил ей звание «Мастер-умелец» и вручил знак «Золотой колос».

Депутат не может успешно работать, если не будет сверять свои действия с суждениями о них тех, кто послал его в Совет. Вся его деятельность на виду у людей, которые о ней хорошо осведомлены, порой судят довольно строго. А это именно то, что необходимо депутату, стремящемуся работать лучше. Такова точка зрения и бригадира проходчиков шахты «Краснокаменская», Героя Социалистического Труда Ивана Федоровича Калюги, который четвертый созыв избирается депутатом областного Совета и всегда добросовестно исполняет депутатские обязанности. Он постоянно общается с избирателями при отчете, на встречах с рабочими шахты, на агитплощадках.

Первейшей депутатской заботой Иван Федорович считает выполнение наказов и предложений избирателей. При его активном участии построена асфальтовая дорога к поселку Черепаново, продовольственный магазин, решаются вопросы о дополнительном автобусном маршруте, водоснабжении заречной части поселка Афонино. Депутат проводит большую работу для организации населения на благоустройство улиц и дворовых территорий, опираясь при этом на домовые и уличные комитеты. О каждой сессии областного Совета он рассказывает своим избирателям.

Но анализ и критическая оценка отчетов депутатов за первое полугодие показывают, что некоторые отчетные собрания готовились плохо, проходили при низкой явке и активности избирателей. В ряде городов и районов затягивались сроки отчетов, допускались групповые отчеты депутатов.

Исполкомы Советов должны позаботиться о своевременном обеспечении депутата справочным материалом, а в случае необходимости помочь ему подготовить отчет, иметь график проведения собраний, побеспокоиться о явке и активности граждан, продумать все до мелочей. В этой работе важную роль должны сыграть депутатские группы. Там, где соблюдаются эти требования, отчеты депутатов проходят деловито, организованно, в установленные сроки.

Взять, к примеру, Киселевский горисполком. Здесь заблаговременно собрали депутатов. Председатель горисполкома А. Е. Казарин рассказал о состоянии дел в городе, о задачах года. Депутатов снабдили справочным материалом, проинструктировали, как подготовить выступление, условились о месте и времени проведения собраний.

В ходе отчетов депутатов избиратели вносят свои критические замечания, конкретные предложения. Депутаты, депутатские группы должны учесть эти предложения, проинформировать соответствующие исполкомы, которые обязаны проанализировать их, добиться выполнения.

Городские и районные комитеты партии, первичные партийные организации должны держать под контролем подготовку и проведение собраний, чтобы они прошли под знаком дальнейшего улучшения работы Советов, повышения их роли в решении задач социально-экономического развития.

ПРИЗ ЛУЧШЕЙ БРИГАДЕ

Очистная бригада Н. Ф. Дербенева с Таштагольской шахты в этом году была признана лучшей по Министерству черной металлургии СССР. Только за десять месяцев горняки добыли 71,2 тысячи тонн железной руды дополнительно.

Победителем в социалистическом соревновании вышла бригада и в третьем квартале. Коллективу горняков вручен приз имени 10-й пятилетки, учрежденный редакцией газеты «Красная Шория», горным управлением КМК и трестом «Таштаголшахтрудстрой».

Победителей тепло поздравили горняки Таштагола.

А. ПОПОВ.

г. Таштагол.

ПЛЕНУМЫ ПАРТИЙНЫХ КОМИТЕТОВ

24 ноября в шестнадцати городских и районных партийных организациях области состоялись отчетно-выборные конференции.

На организационных пленумах нового состава партийных комитетов избраны:

в Анжеро-Судженском горкоме первым секретарем — В. С. Крылов, вторым секретарем — А. Н. Шведов, секретарем — Т. И. Никитина; в Беловском горкоме соответственно — Л. З. Филимоков, М. А. Паклин, В. И. Рудаков; в Киселевском горкоме — В. Е. Суслов, В. П. Силантьев, Е. С. Синцкая; в Ленинске-Кузнецком горкоме — П. П. Белоногов, А. Ф. Душенко, Г. И. Большухина; в Осинниковском горкоме — Д. А. Краев, В. М. Шакин, В. Я. Измаденов; в Таштагольском горкоме — А. Ф. Зотов, В. Н. Перфильев, А. Н. Зарубкин; в Кемеровском райкоме — М. Н. Бакуменко, А. И. Цигельников, Н. А. Кирюшин; в Крапивинском райкоме — Ю. И. Федяев, А. Я. Медведев, П. П. Платонов; в Прокопьевском райкоме — А. С. Святченко, Ф. М. Вертаков, А. В. Зайцев; в Промышленновском райкоме — В. Ф. Суховский, Е. А. Ратьков, А. А. Зениткина; в Ленинском райкоме г. Кемерова — Л. Л. Савицкая, А. Ф. Горбунов, В. П. Бехтер; в Центральном райкоме г. Кемерова — А. А. Лопатин, В. П. Арапов, В. К. Копеин; в Заводском райкоме г. Новокузнецка — В. И. Хрячков, Ю. А. Ермаков, Е. В. Тресцов; в Кузнецком райкоме г. Новокузнецка — А. З. Угланов, Ю. Н. Дудкин, Г. Н. Лебедева; в Центральном райкоме г. Новокузнецка — М. Ф. Егорова, Г. А. Бегишев, И. В. Ярушин; в Рудничном райкоме г. Прокопьевска — А. М. Зайцев, И. М. Зайцев, Н. Е. Плотников.

Хороших результатов в работе добиваются в этом году животноводы совхоза «Бурлаковский». Тон в социалистическом соревновании задают здесь доярки фермы № 1.

НА СНИМКЕ: передовые доярки фермы № 1 Л. Харина, В. Щербакова и Е. Баранова.

Фото Ю. Сергеева.

Прокопьевский район.

УСПЕХ ШАХТЕРОВ «ФИЗКУЛЬТУРНИКА»

Этот день — 22 ноября, как и многие другие с начала десятой пятилетки, занесен в летопись трудовых побед шахтоуправления «Физкультурник». К восьми часам утра на-гора были выданы последние тонны топлива в счет плана трех лет пятилетки.

За этот период добыто из пластов Тонкий, Петровский и Коксовый свыше пяти миллионов тонн угля коксующейся марки. До конца года металлургические предприятия получат от передового горняцкого коллектива еще 200 тысяч тонн ценного топлива.

В социалистическом соревновании за досрочное выполнение государственных планов и социалистических обязательств отличились горняки многих участков. Но особенно весомые вклады в общий успех внесли шахтеры первого, второго и третьего, руководят которыми В. Криволуцкий, И. Шахлов и В. Нанахов. А тон в соревновании по сей день задают очистные бригады В. Шевченко, И. Уваркина и Г. Осипова с первого участка, комсомольско-молодежная В. Арифанова со второго и инициаторы городского соревнования — горняки бригады Н. Периха с третьего участка. На их рабочем календаре уже давно значится 1979 год.

В. КЛЕНОВ.

г. Анжеро-Судженск.

НА ПУТИ К ВЕНЕРЕ

ЦЕНТР ДАЛЬНЕЙ КОСМИЧЕСКОЙ СВЯЗИ, 24 ноября. (ТАСС). Продолжается полет автоматических станций «Венера-11» и «Венера-12» к планете Венера.

За истекший период со станциями проведено 72 сеанса радиосвязи, в которых выполнялись измерения параметров траекторий движения, контролировалась работа бортовых систем, передавалась на Землю научная информация.

В соответствии с программой полета на станциях регулярно проводятся научные эксперименты. Как уже сообщалось, на станциях функционируют советские и французские приборы, регистрирующие космические и солнечные всплески гамма-излучения.

Станции «Венера-11» и «Венера-12» приближаются к цели полета. 24 ноября расстояние, отделявшее их от планеты Венера, составляло для «Венеры-11» 12,4, а для «Венеры-12» — 11,1 миллиона километра.

Аммиак-2: сообщает выездная редакция

ПОИСК ОПТИМАЛЬНОГО ВАРИАНТА

● Неожиданный «сюрприз» турбины ● Пусконаладочные работы возобновлены ● Оригинальное решение принимают инженеры объединения «Азот»

В предыдущем репортаже (газета «Кузбасс» за 11 ноября с. г.) мы сообщали о том, что в ближайшие два—три дня намечается пуск одного из наиболее важных узлов агрегата — компрессора природного газа.

Ближайшие дни прошли, а компрессор так и не был запущен.

Попытки были, но закончились неудачно. Пробовали даже поднять обороты турбины до 13 тысяч в минуту, чтобы испытать автомат безопасности. Но машина начала вести себя подозрительно еще на номинальных 12 тысячах оборотов. Появился странный, ни на что не похожий звук. Турбину остановили, вскрыли, осмотрели. Ничего «криминального» не нашли. Снова разогрели турбину, снова поставили ее на обороты. Чуда не произошло. Вибрация не исчезла. Теперь и оптимистам стало ясно: дальнейшие пусковые операции застопорились.

До сих пор все шло более или менее гладко. Закончились испытания риформинга на плотность, вновь зажжены здесь газовые форсунки. Отремонтирована футеровка вспомогательной печи, печь поставлена на сушку. Двадцать четыре часа выдержки, и можно поднимать пар до 100 атмосфер, а там рукой подать до получения первой продукции. Нужен только природный газ. И он был бы подан, если бы не «сюрприз» турбины.

Где выход? Не прекращать же работы на риформинге и других готовых к эксплуатации блоках комплекса! Остановка может привести к неприятным последствиям — на дворе не лето.

Инженеры, руководство объединения «Азот» принимают решение: использовать водород и азот действующих производств для испытания работоспособности нового производства. Это решение, можно сказать, стратегическое. Предстоит срочно проложить необходимые технологические линии, надо будет решить массу других инженерных и организационных вопросов и, в частности, навести порядок на территории вокруг риформинга, поскольку он вступает в строй действующих. Без идеальной чистоты тут просто нельзя.

Строители и монтажники восприняли все эти меры с пониманием. Кое-что придется делать без проекта и даже без эскизов, исходя из конкретных условий, как подскажет инженерная мысль. Обсуждение ситуации состоялось на очередном заседании городского партийного штаба. В повестке стоял вопрос о готовности объединения «Азот» к приему производства в эксплуатацию. Жизнь внесла поправки. В сущности штаб проанализировал умение руководителей объединения принимать решительные меры в непредвиденных обстоятельствах.

Итак, решение принято. Кто-то, возможно, поступил бы иначе. Остановил работу, телеграммой вызвал представителя с завода — поставщика турбины, воспользовавшись паузой, передохнул бы со спокойной совестью.

Иначе рассудили в объединении «Азот», желая до минимума сократить потерю времени. Компрессор еще не прокручен, решено обкатывать его на пониженных оборотах капризной турбины до тех пор, пока завод-изготовитель не укажет, что с нею делать.

Намерение у участников стройки одно: все «сюрпризы» должны быть исключены к моменту пуска агрегата в полном технологическом комплексе.

В. УСЛАНОВ.

г. Кемерово.

ПЛАНЫ—ДОСРОЧНО

Животноводы совхоза «Троицкий» план трех лет продажи государству молока выполнили за два года и десять месяцев. Наибольший вклад в трудовую победу внесли работники Листвянской фермы. Они получили с начала года 2600 килограммов молока от коровы. К трехтысячному рубежу приближаются доярки Е. В. Каперская, А. К. Капитаненко, Т. Е. Белая и другие. В этом большая заслуга и скотников И. А. Ревякина, Н. П. Тица, И. А. Мухина.

Досрочно выполнил план трех лет колхоз имени Жданова. Лидер районного соревнования Т. А. Чигряй получила от коровы 3600 килограммов молока, М. П. Краснова — 3200, перешагнули трехтысячный рубеж Е. Ф. Кулакова и В. И. Шапова.

Успех сопутствует и животноводам колхоза «Прогресс», а колхоз имени Ленина на два месяца раньше выполнил план трех лет по продаже государству мяса. Также успешно работают животноводы совхоза «Симбирский» и колхоза «Красный путиловец».

И. СЕМИЗАРОВ.

Кемеровский район.

Партийная жизнь: за строкой постановления

ЕСЛИ ЕСТЬ РЕАЛЬНАЯ ОСНОВА

Главное направление в деятельности нашей парторганизации на нынешний год определили документы декабрьского (1977 г.) Пленума ЦК партии и Письмо ЦК КПСС, Совета Министров СССР, ВЦСПС и ЦК ВЛКСМ «О развертывании социалистического соревнования за выполнение и перевыполнение плана 1978 года и усилении борьбы за повышение эффективности производства и качества работы». На митинге 17 января коллектив фабрики принял решение взять повышенные социалистические обязательства и ко Дню Конституции обеспечить переработку сверх плана 30 тысяч тонн рядового угля, выдать 21 тысячу тонн концентрата.

Чтобы решить эту довольно сложную задачу, необходимо было иметь прочную основу, которая могла бы в какой-те мере компенсировать затруднения, которые предприятие постоянно испытывает из-за нехватки порожних вагонов и перегулярного снабжения углем. Склада под готовую продукцию проектом не предусмотрено, станция Бирюлинская подготовку и подачу порожняка под погрузку то и дело срывает, а нас, естественно, это выбивает из технологического ритма. Поэтому партийное бюро сразу же предусмотрело в плане обсуждение на собраниях коммунистов ряда насущных вопросов, таких, например, как задачи парторганизации по сокращению потерь рабочего времени — одного из важнейших резервов повышения эффективности производства, о выполнении плана социального развития коллектива фабрики, проблемы экономии топливно-энергетических ресурсов, и ряд других.

На каждом собрании коммунистов информировали, как выполняются принятые решения и критические замечания. Партийное бюро на своих заседаниях слушало отчеты коммунистов, которым было поручено выполнить то или иное решение партийного собрания, и добивалось их выполнения. Контролем за выполнением принимаемых постановлений занимается постоянная комиссия парторганизации.

Поступающие к нам из горкома КПСС документы (нынче мы получили их десять) обсуждаются на партийных собраниях или заседаниях бюро. Так, постановление пленума горкома партии «О задачах городской партийной организации по дальнейшему улучшению работы с кадрами в свете решений XXV съезда КПСС» послужило темой общего собрания коммунистов, где они высказали критические замечания и приняли соответствующее постановление. Партбюро взяло все пункты этого документа под контроль и два месяца спустя заслушало отчеты партгрупоргов об их работе над ростом партийной прослойки в цехах и отделениях.

Или вот еще пример. На весь год у нас был разработан план улучшения наглядной агитации на производстве и в городе. Партбюро трижды возвращалось к этому вопросу и в конце концов добилось полного его выполнения. В плане за каждым пунктом конкретно назначался ответственный руководитель, и все они знали, что им делать и когда делать. Сейчас такой план имеется уже и на будущий год.

В августе состоялся пленум горкома, который обсудил состояние идейно-воспитательной работы среди трудящихся в городской партийной организации. По материалам пленума мы у себя определили мероприятия, и теперь бюро принимает меры для их реализации. Предусмотрены, в частности, идеологические планерки, которые должен проводить директор фабрики, чтобы поднять роль и ответственность инженерно-технического персонала за воспитательную работу в коллективах.

Под партийным контролем находятся мероприятия и чисто организационно-технического характера. В этом году введены в действие более мощные и совершенные флотационные машины, заменены сепаратор, грохота, обновлена футеровка на яме привозных углей, выполнены работы по ремонту конвейерных линий и т. д.

Все это, вместе взятое, позволило коллективу фабрики, несмотря на сложную обстановку со снабжением нас углем и порожняком, добиться неплохих производственных показателей. Так, за три минувших квартала план по переработке рядового угля перевыполнен и дополнительно выпущено более 38,4 тысячи тонн концентрата, перекрыто задание по реализации готовой продукции, получено 434 тысячи рублей прибыли, сэкономлено электроэнергии более двух миллионов киловатт-часов. Лучших показателей в работе добился коллектив технологической смены А. Е. Шматченко — инициатор городского социалистического соревнования.

На состоявшемся недавно отчетно-выборном партсобрании коммунисты (а их у нас 70 человек) вскрыли и существенные недостатки в деятельности партбюро как в целом, так и в осуществлении контроля и проверки исполнения принимаемых решений в частности. Партийному бюро предложено, например, улучшить содержательность экономической и политической учебы, работу политинформаторов, поднять роль общественных организаций — товарищеского суда, совета по профилактике правонарушений и совета наставников, добиться более эффективной и оперативной работы самой комиссии по контролю за выполнением принимаемых постановлений и критических замечаний коммунистов.

Над всеми этими вопросами и будет работать партийное бюро фабрики, чтобы помочь коллективу успешно завершить программу этого года и успешно приступить к выполнению задач четвертого года десятой пятилетки.

П. СОСНИН,
секретарь партбюро ЦОФ «Березовская».

г. Березовский.

ТРЕХЛЕТНИЙ ПЛАН — ДОСРОЧНО!

На Таштагольском руднике хорошо знают коллективы проходческих бригад В. Жарикова, А. Степанова, Е. Алешина. Эти коллективы намного раньше срока завершили выполнение плана трех лет пятилетки. В счет будущего года бригады пройдут около семисот метров нарезных горных выработок.

НА СНИМКЕ (на переднем плане): Евгений Алешин — бригадир комсомольско-молодежного коллектива проходчиков.

Фото Г. Нефедова.
г. Таштагол.

ЧИТАТЕЛЬ СТАВИТ ВОПРОС

НУЖНА ТАКАЯ СЛУЖБА

«Слышишь, журчит? Видишь, не каплет?» — убеждал главного инженера совхоза «Банновский» А. В. Попика представитель монтажников, подсовывая ему на подпись акт сдачи и процентовку на выполненные работы по обвязке трубопроводов котла в животноводческом комплексе.

А с другой стороны подсовывал совхозному инженеру такие же бумаги представитель пусконаладочного участка треста «Кемеровосельхозмонтаж» и горячо убеждал сельского специалиста, что работы проведены на высоком уровне и он готов даже продемонстрировать, как проскочит искра зажигания у форсунки котла.

В результате таких нехитрых фокусов монтажники и наладчики уезжают вполне довольные, а совхоз остается один решать задачу со многими неизвестными. И винить-то в недогляде совхозного инженера язык не повернется. Ведь он не в состоянии пронаблюдать правильность выполнения работ, он не знает порядка норм в монтаже и наладке того или иного оборудования.

В селе идет широкое строительство сложных производственных объектов. И в каждом случае заказчик оставлен один на один с опытным, настойчивым в своих требованиях и не всегда ответственным за свои дела и слова подрядчиком. Объекты, как правило, сдаются с недоделками, отступлениями от норм и проектов, и обычно доводка их до номинальной производительности предоставляется заказчику. А откуда у последнего опыт доводки, опыт обслуживания сложных систем механизации? Порой самой простейшей инструкции-то у него нет на руках.

Может возникнуть такой вопрос: как же так, есть пусконаладочный участок треста «Кемеровосельхозмонтаж», в обязанности которого, согласно типовому положению, входит вывод всех параметров устройства до номинальных величин, составление инструкций для обслуживающего персонала с указанием правил эксплуатации в нормальных условиях и перечня возможных неисправностей с методами их устранения в аварийных.

Да, все такие работы ведутся при сдаче в эксплуатацию промышленных объектов, в селе же эта проблема остается открытой. Трест, его участок по характеру своей работы не в состоянии выполнять все эти функции. Трест монтирует оборудование, устанавливает машины и агрегаты, производит частичную наладку — не более. И сколько бы ни обязывали пусконаладочный участок треста строго придерживаться типового положения, дело не пойдет на лад.

Поэтому, я считаю, нужна специальная инженерная служба, независимая от подрядчика. Эта служба должна квалифицированно принимать объекты у подрядчика, передавать их в эксплуатацию, иметь права контроля и требовать устранения выявленных отклонений от проектов и норм. Заказчик должен подписывать акты и процентовки на выполненные работы совместно с представителем этой службы.

И тогда, уверен, на складах хозяйств не будет пылиться большое количество электротехнических, теплотехнических устройств, приборов контроля, блокировки и т. д. Все они займут свое достойное место в системе механизации.

Можно в виде эксперимента создать первоначально группу из пяти—семи человек для обслуживания двух—трех районов, разместить ее на базе какого-либо хозяйства или при «Сельхозтехнике», обеспечить специально оборудованной машиной для наладочных работ. Затраты на содержание такой группы окупятся надежной работой производственных объектов.

С. ЩЕГЛОВ,
старший инженер ПНУ треста «Кемеровосельхозмонтаж».

г. Кемерово.

ЛАУРЕАТЫ ГОСУДАРСТВЕННОЙ ПРЕМИИ

«ПРАКТИКУ ПРОХОДИТЬ У РОЛЕВА...»

СЕРГЕЙ Петрович Ефимов, начальник коксохимпроизводства, вежливо извинившись за прерванную беседу, переключил внимание на вошедшего в кабинет молодого специалиста, подробно расспрашивал его о том, где он учился, проходил практику. Коротко, даже скупо рассказал о своем производстве. Почему так скупо, я понял потом, когда, отправив молодого инженера посмотреть коксовый цех, где ему предстояло начать работать, Ефимов сказал:

— Захочет работать у нас, милости просим. Насильно мил не будешь. Хоть и направление у него, заставлять не могу. Цех нелегкий, первой батарее, например, уже сорок два года стукнуло. Не лежит душа — не получится работник.

И вновь о Ролеве Даниле Рудольфовиче. О нем была прерванная беседа. Ефимов продолжил:

— Нам нужны такие вот, как Ролев. Чтобы пришел — и навсегда, до самой пенсии...

В коксовом мне рассказали такую историю. Подписал начальник цеха Ролеву заявление об увольнении, а тот сидит, вертит листок бумаги, спрашивает:

— А теперь куда идти?

— Как куда?! В отдел кадров.

— Понятно. Только ты скажи, где он находится?..

История не новая, нередко повторяющаяся почти с каждым ветераном этого старейшего в стране металлургического предприятия. Пожалуй, ее можно услышать и в доменном, сталеплавильном, других цехах Кузнецкого металлургического комбината.

Хорошая история. Она вызывает улыбку, удивление, восхищение постоянством, верностью однажды выбранной тропке, по которой изо дня в день, из года в год проходит трудовая жизнь, складывается рабочая биография.

Так вот случилось и с Ролевым. Немногим более тридцати лет назад пришел он на КМК фэзэушником. В трудовой книжке одна отметка — коксовый цех да десятки благодарственных записей, да на заветном пиджаке, который Ролев надевает в торжественных случаях, ордена Ленина и Трудовой Славы III степени, медали. А совсем недавно машинисту загрузочного вагона Данилу Рудольфовичу Ролеву присуждена Государственная премия СССР за особо выдающиеся успехи в социалистическом соревновании.

Весть эта Ролева застала дома, уже пенсионером...

На двери квартиры в доме по проспекту Строителей табличка: «Ветеран труда КМК». Не ошибешься адресом. Звоню. Дверь открывает хозяин. Принимает поздравления. Смущен. Сразу же говорит (о чем, наверное, думает все эти последние послепраздничные дни), что как некстати врачи запретили работать. Хоть и на пенсию пора было идти, да думал еще потрудиться. А тут на беду болезнь враз как-то скрутила. Неудобно получается — лауреат и... пенсионер.

Это Ролев так считает — неудобно. В цехе другого мнения придерживаются. С кем бы не заговаривал о бывшем машинисте загрузочного вагона, все в один голос говорили, что правильно сделано: Ролев заслуживает такой награды. Если бы не болезнь, человек работал бы так же добротно. Верно говорили в цехе.

Данил Рудольфович рассматривает награду не как личную, а как признание труда всего коллектива коксохимиков КМК.

— Видели наши условия работы? — спрашивает Ролев и, не дожидаясь ответа, продолжает. — Старое производство, тяжелый труд. И нового внедрить-то нельзя, не вписываются современные машины в габариты батарей.

Однако и на старом, сегодня уже морально устаревшем оборудовании коллектив коксового цеха работает стабильно. Из бригад выделяется третья, что на первом блоке, где до недавнего времени и трудился Ролев.

Говорят, когда запускали в дело последние седьмую и восьмую коксовые батареи, Ролева в числе других опытных машинистов направили туда. Понравилось там: как-никак новые машины, работать намного легче, но Данил Рудольфович вернулся на свой родной блок, к «старушке» — первой батарее. «Там уж пусть молодые, — рассудил он, — кто-то ведь должен на старом дорабатывать...». Вместе с ним вернулись с «легкой», как они говорят, батареи и другие ветераны.

О работе своей Данил Рудольфович рассказывает так, словно не в чистой, уютной комнатке своей квартиры сидит, а там, на верху печей, в загрузочном вагоне. Руки привычно кладет на воображаемые рычаги управления, оглядывается, будто примеривается к загрузочному люку. Это так он поясняет свою работу. Дело он знает на ять. Начинал люковым, работал барельефчиком, потом помощником машиниста, машинистом закончил. Говорит о своих учителях Андрее Константиновиче Новых, Василии Федоровиче Куранове, Герое Социалистического Труда Степане Федоровиче Гудкове, других — «исключительные мужики». Это его оценка деловых, человеческих качеств рабочего. Под исключительностью подразумевает добросовестность, доскональное знание дела, товарищескую взаимовыручку, рабочее неприятие проявлений халатного отношения к своим обязанностям.

Было как-то: график выпуска коксового «пирога» сорвался. Вроде какое дело до этого Ролеву! Он-то здесь был ни при чем. Нет, сам разобрался, потом на разнарядке резко сказал о причинах, поименно назвал виновников. В другой раз на партийном собрании цеха, как говорится, «вложил» своим товарищам, коммунистам за упущения в работе.

— Чего ты лезешь? Больше всех надо, что ли? — спросил знакомый машинист. — Это дело начальства разбираться, кто плох, а кто хорош.

— Нет, это твое и мое дело, — сдержанно ответил Ролев.

Он мог и считал своим правом, необходимостью дать отпор прогульщику, разгильдяю, помочь оступившемуся товарищу вновь завоевать доверие коллектива. Он мог в интересах цеха выйти с вопросами и на главных специалистов комбината, в партком.

...В 16.00 на смену заступила третья бригада. С мастером смены Андреем Григорьевичем Первухиным идем на первый блок. У печей обычное рабочее напряжение. Вот Виктор Дьяконов, опытный машинист коксовыталкивателя. Сегодня он за двересъемщика, а за рулем — молодой Николай Гласкин. Снята «дверь», в пылающее чрево камеры уходит пресс-штанга, выталкивая готовый «пирог». Тут же нужно ехать к другой камере — там загрузка. А на верху печей или, как говорят, в «поднебесье», окутанном облаками коксового газа, угольной пыли, своя работа. Наполнив шихтой бункера, загрузочный вагон идет к люкам. Ведет его Юрий Ляпкин. Первухин и старший люковой Якунин им пока не очень довольны. Нет у него опыта, говорят, не сравнить с Ролевым.

— С Данилом работать было легко, — говорит Якунин. — Понимали друг друга с полуслова. Да и блок он знал, как добрый хозяин свою квартиру. Ведь у нас каждая печь со своим характером, к каждой надо приноровиться, чтобы получить от нее отдачу.

— Не успел Ролев здесь себе замену подготовить, — добавляет Первухин. — Учеников много было у него. Сейчас они на других блоках работают. Школой ведь он руководил, школой передового опыта. Секретов своих не таил. Приходи, говорит, посмотри, как я работаю, чего не поймешь — объясню. На других блоках за машиниста бывал, свой опыт передавал, сам учился. Так что не работает Ролев, а школа его осталась...

Мне вспомнились слова Виктора Филипповича Филипенко, заместителя начальника коксового цеха:

— Каждый уход с работы такого специалиста, как Ролев, мы переживаем болезненно. Хоть и оставляют они после себя своих учеников, но ведь те еще не стали Ролевыми...

...Так говорят о Ролеве в цехе. Еще говорят, что нужно вернуть в цех Ролева. Нельзя работать на верху печей — пусть учит молодых. На курсах машинистов загрузочного вагона скоро начнутся практические занятия. Практику будет преподавать Данил Рудольфович Ролев, лауреат Государственной премии СССР, ветеран труда КМК.

А. ТРУТНЕВ,
спец. корр. «Кузбасса».

г. Новокузнецк.

Коллектив локомотивного депо станции Белово за счет широкого распространения передовых методов вождения поездов с начала года сэкономил 9,1 млн. киловатт-часов электроэнергии и 151 тонну дизельного топлива. Применение рекуперации позволило возвратить в энергосистему более 15 млн. киловатт-часов электроэнергии.

НА СНИМКЕ: помощники машинистов электровоза А. Чернай, Г. Ковзеев, машинист В. Львов и ветеран депо, член совета наставников А. Налимов.

Фото Н. Гонова.

г. Белово.

«КУЗБАССУ» ОТВЕЧАЮТ

«ПОЗАБОТИЛИСЬ»

На заметку, опубликованную под таким заголовком 10 октября 1978 года, сообщаем, что график движения автобусов по маршрутам № 107, 7, 8 рассмотрен заместителем председателя исполкома. На совещании присутствовали заведующая отделом народного образования Н. М. Бондарева, начальник автотранспортного предприятия В. П. Путятин, председатель исполкома Малиновского поселкового Совета Л. Т. Криницын и руководители школы № 19.

Для улучшения подвоза учащихся, а также разгрузки автотранспорта в утренние часы решено изменить расписание уроков учащихся начальных классов и расписание уроков групп продленного дня.

Руководству АТП предложено к началу занятий в школе подавать два автобуса.

Д. НИКИТИН,
заместитель председателя Осинниковского горисполкома.

г. Осинники.

ЭКОНОМИКА И ПРАВО

НЕРАВНЫЕ ПАРТНЕРЫ

В первом квартале этого года кемеровское районное объединение «Сельхозтехника» недопоставило двадцати четырем совхозам двух районов в установленный срок жатки, сеялки, тракторы, комбайны и т. д. на 225 тысяч рублей. Много из этой техники не было восполнено и в последующие месяцы. Это не могло не сказаться на ходе полевых работ. Хозяйствам был причинен значительный ущерб. Но если эти убытки подсчитать не просто, то размер штрафа, исчисляемого в процентном отношении к сумме стоимости недопоставленной техники, может подсчитать школьник, не говоря об умудренных опытом бухгалтерах и счетоводах. Тем не менее ни один совхоз не предъявил претензий. Более того, когда областное управление сельского хозяйства обратилось в госарбитраж с исками о взыскании штрафа в пользу совхозов, руководители совхозов «Тисульский», «Победа», «Барандатский», «Тыхтинский», «Топкинский», «Глубокинский» и другие, долго не раздумывая, поставили свои подписи в актах объединений «Сельхозтехника», в которых говорилось о полном или частичном выполнении обязательств объединениями, тем самым умаляя их вину.

Возможность остаться безнаказанными за нарушение договорных обязательств для объединений «Сельхозтехника» стала традиционной. В чем же причина? Дело все в том, что руководители объединений, как правило, не несут никакой персональной ответственности за нарушение договорных обязательств. Ответ их прост: что нам дали, то и мы даем.

Известно, что поставка машин и агрегатов осуществляется через «Сельхозтехнику», которая заключает договоры с изготовителями. Это накладывает на объединения ответственность за своевременное заключение и исполнение договоров поставки с заводами. Но строгого учета выполнения обязательств заводами-поставщиками не ведется, часто договоры заключаются несвоевременно. Не всегда предъявляются заводам претензии и иски. Добавим к этому, что и оценка деятельности «Сельхозтехники» почти не увязывается с результатами труда совхозов и колхозов, что отражается и на характере взаимоотношений сторон по договору; полная экономическая зависимость одного партнера от другого. А этого не должно быть. Ведь в основе договора-заказа, как известно, лежит принцип равенства сторон друг перед другом и перед законом. К чему же приводит нарушение этого принципа?

В ноябре прошлого года совхоз «Родина» отправил на ремонт в топкинское объединение «Сельхозтехника» трактор Т-4А. Прошло почти полгода, а ремонту конца не видно. Наконец в марте этого года объединение снимает со счета совхоза и переводит на свой 2 315 рублей за ремонт. В совхозе обрадовались — к весенним полевым работам трактор будет готов. Но когда представитель совхоза прибыл в объединение, то обнаружил такую картину: двигатель был заменен на менее мощный, сиденье водителя оказалось непригодным, отсутствовали многие детали и инструменты, в том числе щупы, свечи, электропроводка, фары и т. п. За что же взяли такую огромную сумму денег с совхоза? Ведь она почти равна стоимости нового трактора. По иску совхоза госарбитраж возвратил деньги хозяйству.

Договор на техническое обслуживание машин и агрегатов, заключаемый объединениями «Сельхозтехника», имеет свою специфику. Главная обязанность «Сельхозтехники» по договору — профилактика, предупредительный осмотр и ремонт техники, принадлежащей совхозам и колхозам. На практике же функции «Сельхозтехники» часто сводятся лишь к устранению поломок, дефектов, за что хозяйства расплачиваются в самостоятельном порядке. При этом техника длительное время простаивает, хозяйства несут убытки. Эти убытки, коль скоро заключен договор на техобслуживание, должны возмещаться за счет объединений.

Так, по иску совхоза «Осинниковский» госарбитраж взыскал с новокузнецкой «Сельхозтехники» 2 532 рубля убытков из-за простоя четырех тракторов ДТ (отсутствовали запчасти).

К сожалению, этот пример чуть ли не единственный. Между тем статистика утверждает, что в разгар уборочной одновременно простаивало до 250 тракторов К-700.

Безнаказанность, как известно, порождает новые нарушения. В хозяйствах, как правило, не составляют акты на простой техники, часто отсутствует перечень машин, переданных на техобслуживание, графики осмотров и т. д. В некоторых хозяйствах не могут найти тексты договоров.

Правовая беспомощность, а порой и элементарная безхозяйственность отдельных руководителей совхозов и колхозов доходит иногда до абсурда. По разнарядке областного производственного управления сельского хозяйства на 1978 год совхозу «Новопокровский» был выделен зерносушильный комплекс, а совхозу «Скорюпинский» — различное оборудование для комбикормового цеха. Объединения «Сельхозтехники» направили хозяйствам проекты договоров на поставку оборудования. Однако руководители хозяйств не только не сообщили свое мнение по проектам, но даже не вернули их.

На заседание арбитража, куда обратились объединения с претензиями к хозяйствам, представители совхозов не явились, хотя заключение договора с детализацией всех условий поставок выгодно покупателю.

Многие способы ухода от материальной ответственности за нарушения договорных обязательств взяты на вооружение некоторыми организациями «Сельхозтехники». Совхозу «Зарубинский», согласно фондовой разнарядке, дополнительно была выделена техника. Чтобы не нести ответственности в будущем в случае срыва ее поставок, Кемеровское районное объединение категорически отказалось включить в действующий договор-заказ эту технику. Никакие уговоры не помогли, хотя требования совхоза законны. Пришлось применить закон.

Другой пример. Совхоз «Пачинский» своими силами вывез со станций минеральные удобрения. При расчетах Яшкинское районное объединение обсчитало совхоз на 4 918 рублей. Госарбитраж о таких фактах нередко сообщает областному объединению «Сельхозтехника», просит пресечь незаконные поборы, но положение не меняется. Руководители областной организации считают возможным даже не давать ответа на эти представления.

Настало время всем заинтересованным организациям, в том числе районным и областному управлению сельского хозяйства, специализированным трестам, совхозам, колхозам, их юридическим и экономическим службам, всерьез заняться экономико-правовым анализом взаимоотношений с «Сельхозтехникой». Партнерство должно быть равным, а отношения партнеров — деловыми и принципиальными.

И. МАТВИЕНКО,
главный арбитр госарбитража при Кемеровском облисполкоме.

г. Кемерово.

ЛУЧШИЕ РАЦИОНАЛИЗАТОРЫ

По итогам работы за десять месяцев звание «Лучший рационализатор Запсиба» присвоено семерым новаторам.

В их числе слесари А. Заклиновский, А. Животов, литейщик А. Любицкий и прокатчик В. Беляев удостоены в этом году почетного звания дважды.

На счету творческих работников от 9 до 20 предложений. Общий вклад в фонд экономии 18 тысяч рублей.

В. КОЛЮБАКИН.

г. Новокузнецк.

ЧТОБЫ НЕБО БЫЛО ЧИСТЫМ

Советы: опыт, проблемы

ЧЕГО НЕ МОЖЕТ МИНИСТР...

— Иногда приходится слышать: «Вот вы работаете, проверяете, заседаете, вам дают обещания, а что меняется? Нет, пока министерства не возьмутся, сдвигов не будет...». Всегда отвечаю вопросом: «А что сделали лично вы, чтобы чище стали небо над городом и вода в реке?».

С Ниной Дементьевной Маталасовой мы ведем разговор в просторном исполкомовском кабинете. Сегодня здесь заседает постоянная комиссия охраны природы. Маталасова—главный врач городской санэпидстанции, председателем комиссии городского Совета народных депутатов третий созыв. И вопрос «А что сделали лично вы?» — не просто удачный прием в споре со скептиком, не желание переложить ответственность на плечи безымянных «всех», а выстраданный, выношенный принцип работы комиссии. С этого вопроса, обращенного сначала к себе, потом к другим, начинается работа каждого из членов этой комиссии.

Конечно, без капиталовложений, без строительства новых очистных сооружений и реконструкции старых больших сдвигов в оздоровлении окружающей среды не добиться. Кому-кому, а главному врачу городской санэпидстанции это ясно как божий день. Но столь же ясно, что у новых пультов или старых фильтров должен стоять человек, осознающий свою ответственность перед городом и горожанами, перед своими и чужими детьми.

Возможно, вы замечали, что в субботние и воскресные дни чаще случаются залповые выбросы газа на предприятиях. Зависят они не от ЧП, а оттого, как ведет технологический режим рядовая аппаратчица. Она может себе позволить чуть расслабиться, отвлечься, недокрутить — и мы сразу почувствуем: опять газ.

Как добиться, чтобы забота о чистом небе стала привычной для всех? Как доказать аппаратчице или шоферу, что многое зависит именно от них, от каждого лично, а не только от министра, директора завода или начальника цеха?

Несколько лет назад в городе нещадно дымили асфальтовые заводы. Невелички, они изрядно досаждали тем, кто жил от них неподалеку. Только на Кузнецком проспекте коптили небо три такие установки. Всего в Кемерове их шесть. На заводиках попривыкли, что производство у них дымное.

Была в то время избрана депутатом городского Совета Анастасия Дмитриевна Калмыкова, рабочая дорожно-строительного управления. Вот она-то первая и затеяла разговор об асфальтовых установках в постоянной комиссии. С начальником производственного объединения «Кузбассремстрой» Николаем Александровичем Третьяковым, старшим депутатского поста, они составили мощный дуэт. Пошли с предложениями, продуманными специалистами, на один завод, на другой, на третий.

На одном из них нашли понимание: директор согласился ввести первую ступень предложенной специалистами очистки. Потом, когда легче стало дышать на заводской территории, поставили и вторую ступень...

В один прекрасный день Третьяков и Калмыкова устроили директорам асфальтовых заводов экскурсию. Довольно скоро все установки стали работать без черных коптящих «хвостов». И впоследствии депутатам пришлось походить по заводам, проверяя, как идут дела с внедрением очистки. Тем радостней было услышать Калмыковой и Третьякову от одной из работниц: «Спасибо вам! Мы теперь свет увидели».

Так двое неспециалистов помогли специалистам взглянуть на дело другими глазами. Эти двое были депутатами городского Совета.

ПРОТОКОЛ ОДНОГО ЗАСЕДАНИЯ

Обычное заседание. Повестка о выполнении природоохранных мероприятий на грузовом автопредприятии № 4.

ГАП № 4 — это вам не «Химпром» и даже не «Карболит». Ну какие уж тут масштабы и какие проблемы?! Плавно течет речь главного инженера предприятия М. Д. Хохлова, и вытекает из нее, что особых оснований для беспокойства нет: котельную ликвидировали, установку для изготовления резиновых деталей —тоже, холостые пробеги машин уменьшили, очистные сооружения строятся, газоанализаторы в хозяйстве имеются...

Слово берет старший депутатского поста на автопредприятиях города И. И. Мольникас. И выясняется, что все перечисленное, как говорят, имеет место, но, помимо этого, есть и другое. Моют машины где попало, и течет по весне в Томь вместе со снегом грязная масляная жижа. На строительстве очистных (кстати, сдать их должны были еще в прошлом году) в день проверки было лишь трое рабочих. Газоанализаторы используются в хозяйстве от случая к случаю.

Едкий синий дым тянется шлейфом по городской улице за грузовиком. Безобидной? Вовсе нет. В выхлопе этой машины семь процентов угарного газа — в два с половиной раза больше нормы. Автомобиль вышел из ремонта с четвертого автопредприятия. Задержали его и вернули на базу участники рейда. Рейд выявил, что более двадцати процентов всех автомобилей выходит на линию с неотрегулированными двигателями.

Да какой от этого вред, если в городе дымит такой гигант химии, как объединение «Азот»? Примерно так рассудит иной водитель. Он может и не знать, что «Азот» дает только двадцать три процента загрязнений воздуха, а автотранспорт (и его машина в том числе) — свыше сорока.

Цифры эти привел на заседании санитарный врач В. И. Зайцев. Выступление было не случайным: нужно убедить руководителей предприятия.

И снова берет слово старший депутатского поста И. И. Мольникас:

— Приборы доверены неквалифицированным людям...

Выступление звучит убедительно. Ведь обсуждал его депутатский пост: А. Н. Щербаков, В. А. Константинов, А. К. Моисеев — все трое шоферы.

— Когда я была избрана в горсовет, комиссия работала с трудностями, — рассказывает Маталасова. — Охрана природы — дело, требующее специальных знаний. Стали подбирать депутатские посты с расчетом на наиболее полную отдачу.

В научно-производственном объединении «Карболит» им руководит управляющий трестом «Кузбассэнергострой» И. А. Цветницкий, на «Химпроме» — заместитель главного инженера объединения «Азот» А. П. Пронин, на анилинокрасочном заводе — доктор химических наук, профессор В. А. Михайлов. Ну и, конечно, привлекают к проверкам специалистов, санитарных врачей, работников инспекций.

Но вернемся на заседание, к спору о газоанализаторах. Завершает его реплика председателя:

— По ГОСТу все машины после технического обслуживания и капитального ремонта должны проходить обязательную проверку на газоанализаторе. А у вас в прошлом году приборы использовали всего сорок дней.

Спорить больше не о чем. Хотят или не хотят того на четвертом автопредприятии, вводить новые порядки рано или поздно придется. Через несколько месяцев разговор продолжится на заседании исполкома горсовета.

Есть еще один результат, может быть, самый главный. Депутаты заведут об этой проблеме речь на предприятиях, где сами работают. Тщательнее, чем обычно, будут следить за двигателями своих машин депутаты-водители, участники проверки. Подтянутся их товарищи.

А ЧТО СДЕЛАЛИ ВЫ?

Широк круг вопросов, которыми занимается постоянная комиссия охраны природы: как выполняют решения исполкома горсовета объединения «Химпром» и «Карболит», создание первой в стране автоматизированной системы контроля загрязнений воздуха, работа депутатских постов в объединении «Азот»...

Научно - производственное объединение «Карболит», когда символом индустрии еще были дымящие трубы, оказалось в центре города. Совместить интересы предприятия и города не удается и сейчас, хотя многое для этого делается. Год назад из ста проб сточных вод на метанол в девяноста трех нормы были превышены, причем максимальная концентрация метанола превышала норму в 690 раз (не в шесть, не в девять, а в 690!). Вот данные нынешнего года: концентрация метанола в 23 раза выше допустимых технологическими нормами, формальдегида—в 258. Не решена пока проблема и надсмольных вод: они вывозятся в отвал. «Мертвые озера» растут.

Проблемы серьезнейшие. И большинство из них связано с новым строительством и крупными капитальными вложениями. Не случайно объединению «Карболит» отведен солидный «кусок» городского комплексного плана охраны окружающей среды на десятую пятилетку. Что же могут и должны предпринять депутаты?

— Наша задача — не подменять администрацию, а контролировать, как осуществляются намеченные специалистами меры, — говорит Н. Д. Маталасова. — Отношение руководителей предприятий к охране среды меняется на глазах. Не так давно вредные выбросы ловили только санэпидстанции, сейчас еще и сами предприятия. Появился учет нарушений, издаются специальные приказы, сотни работников лишены премий.

Самостоятельный контроль и самостоятельные меры без принуждения инспекции — решение проблемы.

На партийном собрании в одном из цехов анилинокрасочного завода выступает рабочий:

— До каких пор мы будем сбрасывать отходы от «незаконной» канализации?!

Оказывается, в цехе две трубы. В одной, официальной, стоки контролируются, другая, старая, используется, чтобы не портить показатели и сохранить... премии.

Фактов активной позиции все больше.

Рабочий, не смолчавший о существовании «подпольной» трубы, директор, думающий, как уменьшить вред заводских труб, депутаты, которые добились перемен на асфальтовых заводах, — каждый из них стремится к тому, чтобы небо над городом было чистым.

А что сделали лично вы?

С. ВИНОГРАДОВА.

г. Кемерово.

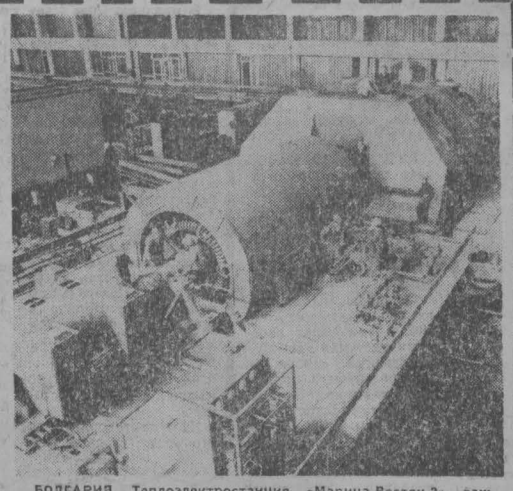

БОЛГАРИЯ. Теплоэлектростанция «Марица-Восток-3» — важнейший пусковой объект седьмой болгарской пятилетки — сооружается в рамках социалистической интеграции при участии Советского Союза, ГДР, ПНР, ЧССР. Уже пущен в эксплуатацию первый энергоблок мощностью 210 тысяч киловатт. К 1980 году вступят в строй еще три.

НА СНИМКЕ: монтаж второго энергоблока. Здесь плечом к плечу с болгарскими специалистами трудятся их коллеги из Советского Союза.

Фото БТА—ТАСС.

Государственный переворот в Боливии

НЬЮ-ЙОРК, 25 ноября. (ТАСС). По сообщениям из Ла-Паса, минувшей ночью в Боливии произошел государственный переворот — второй в нынешнем году, в результате которого отстранен от власти президент страны дивизионный генерал Хуан Переда Асбун. Как отмечается в коммюнике военного командования, подписанном командующим сухопутными войсками бригадным генералом Давидом Пади Бей, в ближайшее время в Боливии будут проведены новые всеобщие выборы. Избранный на них президент должен будет вступить в должность в августе 1979 года.

Израиль провоцирует

БЕЙРУТ, 25 ноября. (ТАСС). В течение минувшей ночи вооруженные формирования ливанских консерваторов продолжали обстрел позиций межарабских сил по поддержанию мира в Ливане с применением танков и артиллерии. Огонь правохристианских снайперов практически парализовал движение на основных магистралях, связывающих восточную и западную части ливанской столицы. Межарабские силы сохраняли выдержку, не поддаваясь на провокации правых.

В то же время, стремясь спровоцировать новые столкновения, израильская военщина вновь прибегает к демонстрации силы. Вчера группа самолетов израильских ВВС совершила налет на Бейрут, однако они были отогнаны силами противовоздушной обороны города.

Активизировались также военные приготовления Израиля в непосредственной близости от ливанской границы.

Тутанхамона обокрали!

Гробница одного из самых известных египетских фараонов, Тутанхамона, была найдена в 1922 году английским археологом Говардом Картером и оплатившим экспедицию лордом Карнарвоном. До сих пор считалось, что ученый и его титулованный покровитель только посмотрели в скважину на гробницу и сразу же позвали египетские власти. Оказалось, однако, что до прибытия чиновников Картер и Карнарвон успели самые ценные вещи «присовокупить» к своим личным коллекциям.

Это запоздалое, но сенсационное откровение сделано бывшим директором американского музея «Метрополитэн» Ховингом в только что вышедшей книге «В поисках Тутанхамона». Автор отмечает, что впоследствии украденные сокровища были проданы в американские музеи, директора которых усердно скрывали происхождение экспонатов. В подтверждение своего рассказа Ховинг приводит не известные до сих пор письма Карнарвона Картеру.

Китайская медицина для Индонезии

В Семаранге, одном из крупнейших городов Явы, раскрыта очередная попытка нелегального ввоза наркотиков. Сообщения о том, что таможня того или иного порта обнаружила контрабандный груз,— не редкость в Индонезии. Однако последняя афера выделяется из общего числа, и прежде всего своим размахом. Была конфискована тонна наркотиков. Отправитель — некий Лам Тай-хан из Сингапура — укрыл их среди ящиков с препаратами традиционной китайской медицины.

Проблема нелегального ввоза наркотиков в Индонезию— одна из самых злободневных. Несмотря на жесткие меры, предпринимаемые властями, недавнюю ликвидацию двух синдикатов, «специализирующихся» на наркотиках, их потребление растет, и, как признают полицейские, лишь ничтожная часть зелья попадает в руки таможенников.

Положение усугубляется тем, что львиная доля розничной торговли в стране принадлежит лицам китайского происхождения. Опиум и героин запросто продаются в бакалейной или посудной лавке. Вырученные от продажи деньги используются для расширения преступного бизнеса. Кроме того, стало известно, что определенный процент прибылей регулярно переводится в КНР или в Гонконг, откуда возвращается в Юго-Восточную Азию в виде отравы духовной.

Двойникам стало тесно

Восковым фигурам знаменитого лондонского музея мадам Тюссо, вероятно, скоро придется «сменить квартиру». В старом помещении экспонатам стало тесно. Появилось сообщение о приобретении музеем шедевра английской средневековой архитектуры — замка Варвик, расположенного в центральной части страны. Лорд Брук, бывший владелец замка, шутят англичане, до сих пор имел дело лишь с бестелесными привидениями своих предков. Теперь, кроме этих традиционных обитателей английских замков, в Варвике появятся восковые подобия известных актеров, политических деятелей и преступников.

(АПН).

ТВ ● ТВ

26. ВОСКРЕСЕНЬЕ

I ПРОГРАММА. Москва («Орбита»). 10.00 «Время». 10.35 «На зарядку становись!» 10.55 Концерт участников художественной самодеятельности железнодорожников. 11.30 «Будильник». 12.00 «Слушайте Советскому Союзу!» 13.00 В гостях у сказки. «Морозко». Художественный фильм. 14.30 «Сельский час». 15.30 «Музыкальный киоск». 16.00 Театральный спектакль. А. Штейн. «Поющие пески». Спектакль Государственного академического театра им. Моссовета. 18.00 «Международная панорама». 18.30 «Клуб кинопутешествий». 19.30 Новости. 19.40 «Дивертисмент». Премьера фильма-концерта. 20.35 «Третья истина». Премьера документального телефильма из цикла, посвященного трудовым коллективам страны. 21.05 «Олимпиада-80». 21.50 Эстрадный концерт. 22.30 «Время». 23.00—00.45 Чемпионат СССР по хоккею. «Химик» —ЦСКА. Передача из Дворца спорта ЦСКА. В перерыве—Новости. II ПРОГРАММА. Кемерово. 19.00 • Для малышей. «Тук-тук». 19.30 «Приключения Кота в сапогах». Кукольный фильм. 20.15—22.00 • Эстрадный концерт.

27. ПОНЕДЕЛЬНИК

I ПРОГРАММА. Москва («Орбита»). 10.00 «Время». 10.35 Утренняя гимнастика. 10.55 Программа мультфильмов. 11.25 «О чем не узнают трибуны». Художественный фильм. 12.40 «Очевидное невероятное». 13.40 Н. Римский-Корсаков. Симфоническая сюита «Шехеразада». Перерыв до 16.00. Москва («Орбита»). 16.00 «Сельские будни». Кинопрограмма. 17.00 «Поэзия Я. Смелякова». 17.30 «Родная природа». 17.50 «Знай и умей!» Передача для юных техников. 18.35 Концерт участников художественной самодеятельности Дворца культуры нефтяников г. Тюмени. 19.00 «От 14 до 18». Передача из Ленинграда. 19.30 Новости. Кемерово. 19.45 «День за днем». Москва («Орбита»). 19.55 «Год третий — год ударный». «Резервы Павлодар—Экибастузского комплекса». В передаче принимает участие первый секретарь Павлодарского обкома КП Казахстана Б. В. Исаев. 20.40 Балет П. И. Чайковского. «Спящая красавица». Спектакль Ленинградского государственного академического театра оперы и балета им. С. М. Кирова. 22.30 «Время». 23.00 Продолжение балета П. И. Чайковского «Спящая красавица». 23.50 Программа документальных фильмов. 00.20 «Осенние мелодии». Эстрадный концерт. 00.45—01.00 Новости. II ПРОГРАММА. Кемерово. 18.30 • «Пока арба не перевернулась». Спектакль Омской студии телевидения. 20.35 «Огненная спираль». «Сюрпризы статического электричества». Научно-популярные фильмы. 20.55 Для старшеклассников. «Думаем, Спорим, Решаем». 21.40 Киножурнал. 21.50—22.20 «За журналистской строкой». Ю. Котляров. «За стартом старт».

РАДИО

26. ВОСКРЕСЕНЬЕ

8.19 — Обзор газеты «Кузбасс». 8.25 — Объявления. 8.30 — Радиожурнал для земляков «У нас в городе» — по горсети.

27. ПОНЕДЕЛЬНИК

8.17 — Передача «За экономию и бережливость». 8.32 —«Технический вестник». 8.37 — Объявления. 9.15 — Для вас, шахтеры: «Клуб деловых встреч». 11.15 — Производственная гимнастика. 11.25 — Концерт «Труженикам села». 19.15 — Новости Кузбасса. 19.50 — Литературная передача. Рассказ Л. Скорик «Сюрприз». 20.20 — Объявления.

ТЕАТР

ДРАМЫ

ГОРСТЬ БРИЛЛИАНТОВ. Начало в 12 час. МАРИЯ СТЮАРТ — в 19 час. 30 мин.

ОПЕРЕТТЫ

Премьера АЛЛЮР ДВА КРЕСТА. Начало в 10 и 13 час. СЛАДКА ЯГОДА — в 19 час. 30 мин.

КОНЦЕРТНЫЙ ЗАЛ

ФИЛАРМОНИИ

2 декабря. ВЕЧЕР СКРИПИЧНОЙ МУЗЫКИ. Лауреат международных конкурсов Роза ФАЙН. Начало в 19 час. 30 мин.

ЦИРК

Последние дни гастролей программы «МОЛОДЫЕ ЗВЕЗДЫ АРЕНЫ». Начало представлений в 12 час., 15 час. 30 мин. и 19 час. 30 мин.

КИНО

ДОМ КИНО «МОСКВА». Новый цветной художественный фильм СТРОГАЯ МУЖСКАЯ ЖИЗНЬ (9-30, 14-10). Цветной широкоформатный художественный фильм МОЯ ЛАСКОВЫЙ И НЕЖНЫЙ ЗВЕРЬ (18-40). Цветной широкоформатный художественный фильм ЗОЛОТО МАККЕННЫ (11-30, 16, 20-40).

ЗАЛ КИНОХРОНИКИ. Хроникальный фильм И ВСЕ-ТАКИ Я ВЕРЮ, две серии (11-30, 19-10). Цветной художественный фильм НОВЫЕ ИСПАНЦЫ (9-30, 13-40, 15-30, 17-20, 21-20 — детям смотреть не рекомендуется).

«ЮБИЛЕЙНЫЙ». Новый художественный фильм СТРОГАЯ МУЖСКАЯ ЖИЗНЬ (10, 14-40, 21-30). Художественный фильм ОПАСНАЯ ПОГОНЯ, две серии (12, 18-50). Широкоформатный цветной художественный фильм МОЙ ЛАСКОВЫЙ И НЕЖНЫЙ ЗВЕРЬ (16-40).

«КОСМОС». Художественный фильм ТАВОР УХОДИТ В НЕБО (10, 12, 14, 18, 21-30). Художественный фильм ДОЛГОЕ ВОЗВРАЩЕНИЕ (16). ПОТЕРЯННЫЙ КРОВ, две серии (20). ЗАРНАННЫХ ЛОШАДЕЙ ПРИСТРЕЛИВАЮТ, НЕ ПРАВДА ЛИ?, две серии (9, 11-30, 14, 16-30, 19 — детям смотреть не рекомендуется).

«ПИОНЕР». МАМА (10, 11-40, 13-20). НАКОНЕЦ-ТО МЫ ПОНИМАЕТ ДРУГ ДРУГА (15). КРАСНЫЕ ДИПКУРЬЕРЫ (16-40, 18-40, 20-40).

«ОКТЯБРЬ». КОНЕЦ ИМПЕРАТОРА ТАЙГИ (13, 15, 19). УЛЫБКА МАМЫ (17, 20-50).

«МЕТАЛЛУРГ». ПРИКЛЮЧЕНИЯ СТАРОГО ПАРОВОЗИКА (14-40). ЛЮБОВЬ — ЭТО ЖИЗНЬ, две серии (12, 16, 19).

«ЛУЧ». ПРИКЛЮЧЕНИЯ НУКИ (13). КРАСНЫЕ ДИПКУРЬЕРЫ (15, 17, 19, 20-50).

«КОМСОМОЛЕЦ». КОЛЬЦА АЛЬМАНЗОРА (15). ФРОНТ ЗА ЛИНИЕЙ ФРОНТА, две серии (17, 20).

ДК СТРОИТЕЛЕЙ. Киносборник мультфильмов МАЛЬЧИК С ПАЛЬЧИК (14). ПРОПАВШАЯ ЭКСПЕДИЦИЯ, две серии (16). ЗОЛОТАЯ РЕЧКА (19).

ДК ПРОИЗВОДСТВЕННОГО ОБ'ЕДИНЕНИЯ «АЗОТ». СЛУЖЕБНЫЙ РОМАН, две серии (14-10, 17, 20).

ДК ШАХТЕРОВ. ВОЕННАЯ ТАЙНА (12-30). БЕЛЫЕ ВОЛКИ (14, 16, 18, 20).

ДК имени 50-летия ОКТЯБРЯ. МАМА (11). МОЙ ЛАСКОВЫЙ И НЕЖНЫЙ ЗВЕРЬ (13, 18, 20). БЛОКАДА (15).

ДК КОКСОХИМЗАВОДА. ВСЕ ДЕЛО В ВРАТЕ (15). ТАВОР УХОДИТ В НЕБО (17-15, 19-15, 21-15).

КЛУБ ГРЭС. АЛЕНЬКИЙ ЦВЕТОЧЕК (13. ГРИБНОЙ ЧЕЛОВЕК (15, 17, 19).

КЛУБ ВОГ. 26 ноября. В ЗОНЕ ОСОБОГО ВНИМАНИЯ (19 — с субтитрами).

27 НОЯБРЯ

Театр ОПЕРЕТТЫ

ПРЕМЬЕРА АЛЛЮР ДВА КРЕСТА. Начало в 10 и 13 час. БАВИЯ БУНТ — в 19 час. 30 мин.

ДОМ КИНО «МОСКВА». Новый цветной художественный фильм ТРЯСИНА, две серии (10, 12-30, 15-20, 18, 20-30). Киновечер, посвященный творчеству Нонны МОРДЮКОВОЙ (к сеансу в 20-30).

ЗАЛ КИНОХРОНИКИ. Научно-популярный фильм ВОЙДИТЕ В ЭТОТ ХРАМ (11-30, 15). Художественный фильм ЖЕНЩИНЫ (9-30, 13, 16, 20, 21-50).

«ЮБИЛЕЙНЫЙ». Киносборник мультфильмов ФОТОРЕПОРТЕР (9-30). Новый цветной художественный фильм ТРЯСИНА, две серии (11, 13-30, 16, 18-30, 21). В главной роли Нонна Мордюкова.

«КОСМОС». Новый цветной широкоэкранный художественный фильм ПЯТОЕ ВРЕМЯ ГОДА (9, 11, 13, 15, 17, 19, 21). Художественный фильм МОЙ ЛАСКОВЫЙ И НЕЖНЫЙ ЗВЕРЬ (12, 16, 20). ЛИХОРАДКА НА БЕЛОЙ ПОЛОСЕ (10, 14, 18, 21-40).

«ПИОНЕР». Занятия киноклубов: «ГОВОРИТ 02» (9-30). «ПУЛЬС ПЛАНЕТЫ» (15-30). Художественные фильмы: ПРИНЦЕССА ПОДВОДНОГО ЦАРСТВА (11-30, 12-50, 14-10). ТРАКТИР НА ПЯТНИЦКОЙ (17-30, 19-20, 21).

«ОКТЯБРЬ». ФРОНТ ЗА ЛИНИЕЙ ФРОНТА, две серии (12). СЛУЖЕБНЫЙ РОМАН, две серии (17, 20). НЕСОВЕРШЕННОЛЕТНИЕ (15).

«МЕТАЛЛУРГ». ЖИЛИ-БЫЛИ В ПЕРВОМ КЛАССЕ (14). ИГРА БЕЗ НИЧЬЕЙ (16, 18, 20).

«ЛУЧ». Киносборник мультфильмов. ЖИЛ-БЫЛ ЕЖИК (13). ПРАВО ПЕРВОЙ ПОДПИСИ (15, 17). БЛОКАДА, две серии (19-30).

«КОМСОМОЛЕЦ». ТИМУР И ЕГО КОМАНДА (15). КРАСНЫЕ ДИПКУРЬЕРЫ (17, 19, 21).

ДК ШАХТЕРОВ. СТРОГАЯ МУЖСКАЯ ЖИЗНЬ (15, 17). ЧЕРНЫЙ ЧУЛОК (19-30 — детям смотреть не рекомендуется).

ДК имени 50-летия ОКТЯБРЯ. СТРОГАЯ МУЖСКАЯ ЖИЗНЬ (15, 17, 19, 21).

КЛУБ ГРЭС. ДЖЕК В СТРАНЕ ЧУДЕС (15). ТЫ—МНЕ, Я—ТЕБЕ (17-15, 19, 21).

К СВЕДЕНИЮ ЛЮБИТЕЛЕЙ ХОККЕЯ С МЯЧОМ

Игра на первенство СССР по хоккею между командами «Кузбасс» (Кемерово) — «Динамо» (Москва) состоится 27 ноября с. г.

Начало в 19 часов.

Коллектив облпотребсоюза глубоко скорбит по поводу кончины бывшей работницы, пенсионерки

РЕПКИНОЙ Екатерины Никифоровны

и выражает соболезнование родным и близким покойной.

ОКНО В МИР
факты • события • комментарии

● Разоружение—веление времени
● Интернационализм в действии
● Интервенционистские планы

МЕЖДУНАРОДНОЕ ОБОЗРЕНИЕ

СТРАНЫ социализма вновь продемонстрировали перед всем миром свою безграничную преданность делу прекращения гонки вооружений и устранения угрозы войны. Принятая в Москве Декларация государств — участников Варшавского Договора вызвала огромный резонанс. Как отмечается в многочисленных откликах, в ней поставлены самые актуальные вопросы укрепления европейской безопасности, намечены дальнейшие конкретные шаги в борьбе за развитие процесса разрядки напряженности и разоружения.

Сделанный на совещании Политического консультативного комитета государств — участников Варшавского Договора вывод о том, что главной опасностью для мира и международной безопасности является продолжение и усиление гонки вооружений, разделяют самые широкие круги мировой общественности. Известный американский общественный деятель У. Коффин заявил, что «принятые США и странами НАТО решения об увеличении ассигнований на военные цели на многие десятки миллиардов долларов не укрепляют безопасность, а, наоборот, приближают мир к ядерной катастрофе».

Во многих комментариях отмечается зловещая роль американских и иных западных монополий, заинтересованных в постоянном расширении производства оружия и как средства наживы и подчинения себе независимых стран и народов. Так, по подсчетам Нью-Йоркского совета по вопросам первоочередности экономических задач, в 1977 году заказы Пентагона концернам США, занимающимся производством вооружений, достигли 50 миллиардов долларов. Это на 20 процентов больше, чем в предыдущем году.

ВО ВСЕМ мире широкие отклики вызвало успешное завершение советско-эфиопских переговоров. В многочисленных комментариях печати и выступлениях по радио и телевидению отмечается, что сделан новый важный шаг на пути укрепления и развития братских отношений между двумя странами.

Эфиопское агентство новостей ЭНА указывает, что политика СССР направлена на укрепление независимости развивающихся государств, на подъем их экономики. «В дни, когда эфиопской революции грозила смертельная опасность со стороны международного империализма и реакции, — напоминает агентство, — именно Советский Союз поднял голос в ее защиту, оказал нашему народу всестороннюю поддержку, тем самым позволив Эфиопии защитить свой суверенитет и территориальную целостность, сокрушить империалистический заговор». Сейчас, когда на повестку дня встал вопрос о подъеме экономики и восстановлении народного хозяйства Социалистической Эфиопии, Советский Союз вновь протянул ей руку дружбы.

СООБЩЕНИЯ, поступающие из ряда западных столиц, говорят о том, что западные державы, и особенно США, вмешиваются в события, происходящие в Иране, и что в определенных кругах даже вынашиваются планы военной интервенции. Главную роль в этом играют Пентагон и Центральное разведывательное управление США, делающие ставку на американских военных специалистов и агентов ЦРУ, которых уже больше, чем достаточно, в Иране.

Опасные планы вооруженного вмешательства в иранские события под флагом «защиты своих интересов» вызывают законное беспокойство мировой общественности и протесты в самих Соединенных Штатах. Под лозунгом «Не допустим превращения Ирана во второй Вьетнам» в Вашингтоне у Белого дома прошла многолюдная демонстрация.

Во всем мире с глубоким вниманием, как серьезное предупреждение авантюристам всех мастей был воспринят ответ товарища Л. И. Брежнева на вопрос корреспондента «Правды». Широкая международная общественность приветствует его как впечатляющее проявление заботы о мире. В самих Соединенных Штатах со всей серьезностью было встречено содержащееся в ответе предостережение от всякого иностранного вмешательства во внутренние дела Ирана — в любой форме и под любым предлогом.

Г. ШИШКИН.
(ТАСС).

Не только часами знаменит экспорт Швейцарии, утверждает распространившее эту фотографию агентство Кейстон. Ежегодно тысячи таких декоративных растений, выращиваемых на специальных плантациях в горной местности, отправляются зарубежным покупателям во многие страны мира.

Фотохроника ТАСС.

Человек-лягушка

Неписаный закон в мире наживы гласит — каждый зарабатывает как может. На Западе появилась целая прослойка так называемых «стантмэнов» — за доллары и рекламу готовых на различные рискованные трюки. Как правило, это молодые, хорошо тренированные люди, которым, как говорится, терять нечего. Они идут на такого рода заработки от бесперспективности жизни.

Американец Генри Ла Моз, видимо, может считаться старейшиной «стантмэнов». Ему 73 года, и пятьдесят из них он зарабатывает себе на жизнь тем, что с высоты плашмя падает в воду. Его атрибуты: пластиковый бассейн глубиной тридцать сантиметров и лестница высотой 16 метров. Английский журнал «Уикэнд» сделал фотоочерк о Ла Мозе. Вот он стоит на вершине лестницы, вот летит, раскинув руки и прогнувшись в спине, падает, встает — вода ниже колена... В своем «бизнесе», откровенничает Ла Моз, он использует приемы, заимствованные из каратэ, — в последний момент, перед ударом о воду, он сильно напрягает мышцы груди и живота... И так пятьдесят лет кряду.

ЗАРУБЕЖНЫЙ КАЛЕЙДОСКОП

В МАСТЕРСКОЙ ХУДОЖНИКА

ЖИТЬ И ТВОРИТЬ В СВОЕМ ВРЕМЕНИ

Эстампы, литография, акварели, пастели, экипированные в стекло и рамы, рядами стоят у стен, словно воинство, приготовившееся к параду. Другие — пока еще только листы ватмана, с отпечатанными на них рисунками, — лежат на столе, дожидаясь оформления. Хозяин мастерской — кемеровский график Владимир Ефимович Сотников — готовит работы на персональную выставку.

Прожито в искусстве два с лишним десятка лет. За эти годы созданы не только сотни произведений. Многое передумано, прочувствовано, накоплен багаж интересных размышлений, выводов.

В комнате, быстро погружающейся в ранние, зимние сумерки, мы ведем разговор об искусстве, о назначении художника, о его взаимоотношениях с временем, в котором он живет, со зрителями, для которых рисует.

Говорит больше Сотников, я слушаю...

ИСКУССТВО. Я бы в применении к нашему жанру искусства термин «изобразительное» заменил на термин «пластическое». Все же мы не «изображаем», а разговариваем со зрителями языком пластики — линейной, цветовой.

Если тебе удалось найти пластическое решение, а это значит и образное — графического листа, живописного холста, скульптуры, — можешь быть уверенным, что произведение состоялось. Язык нашего искусства — это всегда язык пластики.

Интересно видеть, как неоднозначно воздействуют произведения на сознание зрителей. Когда я в первый раз попал на Кедровский угольный разрез, все меня там поразило — его гигантские размеры, размах ведущихся работ, обилие мощной техники и труд человека, уверенно и точно управляющего этой техникой. Все восхищало, но вместе с тем вид разворученной земли тревожил. Примерно такие чувства владели мной, пока я рисовал.

И вот рассматривает литографию «Кедровский разрез» коллега и восторженно говорит:

— Слушай, старик, здорово же ты все увязал, прямо-таки симфония получилась у тебя на листе. Поздравляю!

Другой мой знакомый, по профессии угольщик, долго смотрел молча, а потом сказал:

— Знаешь, это как обвинение. Как же все-таки мы уродуем нашу матушку-землю...

Не раз я обращался и после к теме человек —техника—природа, и каждый раз возникало желание обострить ее восприятие у зрителей. Мы живем в век научно-технической революции. Техника и дальше будет развиваться, будут и дальше появляться города-мегаполисы, сложнейшие аппараты и машины.

Когда попадаешь на современное промышленное предприятие, скажем, на Запсиб или на территорию кемеровского объединения «Азот», дух захватывает от гигантских размеров цехов, сложных переплетений труб, мощности окружающих тебя конструкций, тебя властно в плен берут ритмы огромного промышленного организма.

И хочется говорить о взлете человеческого разума, пропеть гимн творению рук человеческих. И поешь этот гимн, воспроизводя на холсте, бумаге красоту конструкций, передавая величие и совершенство их форм. Но нельзя, по-моему, при этом умалчивать и об издержках, которые несет научно-техническая революция, — опасности превращения человека в придаток, хотя и умной, хотя и красивой, но все же холодной машины, опасности оскудения его духовного мира, «обездушивания» его, что ли. Поэтому необходимо будить человеческое в душе человека вносить в его жизнь духовную красоту. В этом вижу одну из насущных задач современного искусства.

ВРЕМЯ. Убежден, что художник должен работать в своем времени, чтобы через года, глядя на его произведения, люди говорили: да, он передал дух своей эпохи.

У меня есть немудрящий рисунок «Подснежники расцвели». Увидел как-то весной поляну, покрытую сплошь подснежниками. И захотелось нарисовать их. Вот если бы такой безмятежный пейзаж художник написал в годы войны, его можно было бы обвинить, что живет он вне своего времени, хотя и тогда были поляны, усыпанные цветами.

Время должно оказывать влияние и на выбор формы для произведения. Литография «Конвертерный цех» двадцать лет назад просто не могла бы появиться не только потому, что автор ее еще не был готов, чтобы таким образом замыслить и выполнить лист, но и зрители не приняли бы и не поняли этот сложный орнамент из труб, блоков, конструкций, в котором мне увиделся образ современного предприятия. А сегодня рабочий крупного промышленного предприятия, пришедший на выставку, легко разбирается, что здесь к чему, и принимает очень непростое по пластическому языку произведение. Это я уже проверил.

Попробуем тезис о художнике и времени, в котором он работает, перенести на оформительское искусство. С архитектором Н. Давыдовым мы оформляли Кемеровский цирк. В фойе различными оформительскими деталями старались создать среду, которая гармонировала бы с тем, что происходит на манеже. Позднее приходилось слышать от специалистов, знакомившихся с нашей работой:

— Это сделано в 60-е годы.

И мне приятна такая оценка. Сейчас завершается оформление строящейся филармонии. Убежден, что оно должно принципиально отличаться от того, что делали мы в цирке, не только потому, что это оформление делают другие художники и архитекторы, но и потому, что на дворе 1978 год, и время внесло свои коррективы в нашу жизнь, в наши требования к искусству.

ХУДОЖНИК. Художнику много дают встречи с самыми разными людьми, вот почему не следует замыкаться в стенах мастерской, живя только тем, чему научился в учебном заведении.

Однажды мы приехали поработать на Запсиб, а там перед рабочими выступал наш прославленный земляк — мастер высшего пилотажа Владимир Мартемьянов. Его простое и вместе с тем очень содержательное выступление, обаятельная манера держаться с людьми производили сильнейшее впечатление. Каждое его слово говорило, что он человек неравнодушный к жизни, стремящийся делать полезное сегодня, не откладывающий это на завтра.

Мы не только познакомились, но и подружились. И под влиянием Мартемьянова более серьезно и ответственно стал я относиться к своей работе.

Года три назад завязалась у наших художников дружба с милицией. Поначалу это было выполнение социального заказа — взялись сделать ряд портретов и картин к выставке «Всегда начеку». Я стал работать над триптихом «Их именами названы улицы» — графическими портретами милиционеров, погибших на посту, — Михаила Дубинкина из Итатского района, Анатолия Колочейцева из Кемерова, Василия Коваленко из Киселевска.

Подружившись с работниками милиции, которые очень тепло рассказывали о своих погибших товарищах, я почувствовал, что в сознании произошла трансформация, как-то поиному стал с этого времени относиться вообще ко всем «людям в серых шинелях».

Они живут рядом с нами, и призваны защищать нас. Поражает в них ежеминутная готовность совершить подвиг, выполнить свой служебный долг, даже если для этого нужно пожертвовать жизнью. Целеустремленность, черты «железного Феликса» уживаются в них с очень милыми индивидуальными человеческими качествами. Все это хотелось отразить в портретах, как и некоторую возвышенную трагичность их облика, ведь они ушли из жизни в расцвете лет. Художник должен помогать зрителям видеть красоту окружающей жизни во всех ее проявлениях.

ЗРИТЕЛИ. Всякий раз, когда начинаешь новую работу, стараешься представить для себя, кому ее адресуешь, зачем она нужна. Художнику приятно внимание к его работе. Я люблю, например, рисовать на натуре, прямо в цехе. Мне не мешают люди, заглядывающие в твой альбом, бросающие реплики, старающиеся даже поспорить. Надо уметь спокойно воспринять эти реплики, вступить в беседу, объяснить, почему делаешь так, а не по-другому — все это, по-моему, становится пропагандой нашего искусства. Надо услышать в замечаниях и то, что может помочь тебе в дальнейшей работе. Свои работы мы создаем для них, зрителей, и постоянные духовные контакты с ними необходимы каждому художнику.

Конечно, все, о чем я говорил, в общем-то истины известные, но каждый открывает их для себя сам, в этом, по-моему, и заключается сущность человеческого познания.

Беседу записала
Э. СУВОРОВА.

НА СНИМКАХ: В. Сотников; портрет работника милиции А. Коломейцева; «Угольная эстакада».

Фото **П. Костюхова.**

г. Кемерово.

СЛУЖБА ДНИ И НОЧИ

ТОВАРИЩ СТАРШИНА

Однажды в беспокойном тридцать втором году по небольшой сибирской деревушке пронесся слух: «Бандитов словили!». Яша Вялов увидел: по улице вели здоровенных угрюмых мужиков. Рядом с ними шел конвой — молоденькие милиционеры. Не верилось, что горстка людей, на первый взгляд неопытных, смогла одолеть засевших в тайге бандитов, наводивших страх на все окрестности. Затаив дыхание, глядел Яков на милиционеров, на их значки и форму...

В милицию Яков Иванович Вялов пришел прямо с фронта, демобилизовавшись после 1945 года из армии, и вот уже двадцать восемь лет работает в одном райотделе, из них семнадцать — постовым на одном и том же посту в самом центре Кемерова. За годы службы награжден орденом Октябрьской Революции, шестью медалями, знаком «Отличник Советской милиции». В шутку говорят, что чуть ли не половина Центрального райотдела проходила в свое время стажировку у Вялова. Сам он уточняет:

— Не все, а те, кто начинал службу с постового.

И еще говорят: на его счету столько раскрытых преступлений, что ему мог бы позавидовать любой профессиональный следователь. Но следствие — это не по его части. Яков Иванович прежде всего должен отвечать за порядок.

В поздний вечерний час у кассы кинотеатра важничались в темноту две фигуры.

— Давай-ка проверим, чем они там занимаются. Ты поздоровее, бери того, что повыше, — сказал своему напарнику Вялов.

Подобравшись незамеченным, Вялов перехватил руку своего «подопечного», и в этот момент ухнул выстрел. Потом, когда Яков Иванович с любопытством рассматривал изъятый «вальтер», один из задержанных признался:

— Вовремя вы подоспели, еще бы чуть-чуть — и вся касса уплыла...

Однажды, когда Яков Иванович находился на посту, к нему подошел человек, отозвал в сторону:

— Товарищ старшина, видите тех троих? Они ограбили человека, я давно за ними слежу. Вон у того, что идет справа, обрез, я сам видел.

Оружия у Вялова при себе не было, и он решил пойти на хитрость:

— Раз уж помогать, то до конца. Представьтесь пьяным. Я буду вас унимать, как поравняемся с ними, следите за мной.

Поравнявшись с компанией, Вялов неожиданно выпустил «дебошира», рванул одного из грабителей к себе и выхватил у него из-за пазухи обрез, второй хотел было воспользоваться ножом, но тоже быстро был обезоружен. Третьему нападать не было смысла: у него в карманах лежали лишь патроны...

Что же в работе старшины Вялова главное? Он великолепно знает город, район, в котором у него много добровольных помощников. Как и всякий человек, нашедший призвание, любит свое дело, беззаветно ему предан.

Однако главное, пожалуй, даже не в этом. Яков Иванович Вялов никогда не пройдет мимо беспорядков. На работу ли идет, с работы ли, в выходные — он всегда зорко следит за порядком, замечает нарушителей.

В. НЕЧИПУРЕНКО.

г. Кемерово.

ВОСКРЕСНАЯ СТРАНИЦА

Об искусстве, времени, о людях

Яков Иванович Вялов на посту

Лето зимой

Старт чемпионата

А. ШИШКИН.

ИНСТРУКТАЖ

Перед сменой, как обычно,
проводился инструктаж.
Я технически логично,
глубоко педагогично
раскрывал свой опыт личный —
производственный багаж.
Говорил про центрифуги,
что и как, и чем, и где.
...У одной глаза, как угли,
даже страшно поглядеть.
Говорит: «А летом в парке
это помнить или нет?».
Инструктаж пошел насмарку,
плакал мой авторитет.
Что ей, юной да игривой,
инструктивное сказать?..
Очень трудно в коллективе,
где такие вот глаза.

НОВОСЕЛЬЕ

В городе Мыски построен новый большой автовокзал. Красивый внешний вид, просторный, светлый зал ожидания, уютные комнаты матери и ребенка, буфет, удобные кабинеты для обслуживающего персонала.

Две тысячи пассажиров в сутки смогут воспользоваться гостеприимством этого вокзала.

Ф. ДЕМИН.

НА СНИМКЕ: новый автовокзал.

Фото **Н. Симонова.**

г. Мыски.

ЦВЕТУТ ХРИЗАНТЕМЫ

Холодный ветер гонит поземку, а в оранжереях Юргинского ремонтно - строительного участка «Зеленстрой» цветут гвоздики, каллы, хризантемы.

Осенью нынешнего года РСУ «Зеленстрой» принял в эксплуатацию новую оранжерею. С ее пуском площадь закрытого грунта РСУ увеличилась в пять раз. В новой оранжерее сейчас цветут желтые и белые хризантемы, кремовые и красные гвоздики. Каждую неделю там высаживают новую партию гладиолусов. А в старой из-под сочной зелени листьев проглядывают белоснежные цветки — каллы, без которых не обходится ни одна свадьба.

В марте цветоводы надеются порадовать молодоженов и именинников букетами тюльпанов. В мае в оранжерее зацветут гладиолусы, затем в открытом грунте — тюльпаны и другие цветы.

Кроме букетов, РСУ продает сейчас населению и организациям около десяти сортов домашних цветов.

Для озеленения города и территорий предприятий, а также для продажи населению «Зеленстрой» заказал в Москве саженцы розы, черенки ремонтантной гвоздики, семена почти двух десятков других цветов.

(Корр. «Кузбасса»).

г. Юрга.

ПРОИСШЕСТВИЯ

НЕЗАПЛАНИРОВАННАЯ ВСТРЕЧА

Пос. Тяжинский невелик. Самая горячая точка—привокзальная площадь. Ни обойти ее, ни объехать. Любой вновь прибывший здесь тотчас же попадает в поле зрения старожилов.

Так было и в тот раз, когда на платформу вокзала сошел с проходящего поезда дальнего следования молодцеватого вида неизвестный крепыш. Никто его не встречал, да и сам он не спешил к автобусной остановке. Зато приметили: незнакомец первым делом нанес визит в ларек винно-водочных изделий. А еще через час у дежурного райотдела милиции зазвонил телефон: «Странный, знаете ли, тип. Интересуется торговыми точками...».

Заступая на дежурство, дружинники орса леспромхоза — шофер П. Платыч, ревизор Л. Глазырина, рабочие Н. Наполов, С. Тюрин, товаровед А. Рябов—уже точно знали приметы незнакомца. А встреча с ним произошла глубокой ночью. При задержании неизвестный пытался оказать сопротивление, но был обезоружен. У него изъяли нож и набор отмычек.

Запирательство оказалось недолгим. На запрос райотдела пришел ответ: «Это В. Морозов, бежавший из мест заключения и совершивший несколько тяжких преступлений».

От таких улик никуда не денешься — пришлось сознаться в намерении ограбить магазин для продолжения своего «путешествия». Но благодаря четким действиям дружинников преступный замысел осуществить не удалось.

Н. ЗОРКИН,
корр. «Кузбасса».
р. п. Тяжинский.

ХОД ЧЕРЕЗ ВЕКА

Десять веков проходила эта шахматная фигурка, чтобы сделать «ход» из далекого прошлого в сегодняшний день. Ее нашел самаркандский школьник Сергей Полугодкин в городе Афрасиаб. Размер пешки — 18 миллиметров.

Она относится к периоду, когда на смену изображениям воинов и полководцев — участников сражений на клетчатой доске — пришли стилизованные, условные обозначения, сходные с сегодняшними.

Самарканд. (Корр. ТАСС).

СПОРТ ● СПОРТ ● СПОРТ ● СПОРТ ● СПОРТ

ТОЛЬКО НЕ УНЫВАТЬ!

ЧЕМПИОНАТ СССР

КЕМЕРОВО. 24 ноября. Стадион «Химик». «КУЗБАСС» — «ЗОРКИЙ» (Красногорск) — 1:5 (1:3).

СУДЬИ: А. Карташов (Абакан), П. Нестеров (Ульяновск).

ГОЛЫ ЗАБИЛИ: у «Кузбасса» — Н. Усольцев (41), у «Зоркого» — В. Бочков (10), Ю. Петров (25, 36), Л. Лобачев (49, 50). На 90-й минуте А. Григорьев («Зоркий») не реализовал 12-метровый.

ШТРАФНОЕ ВРЕМЯ: «Кузбасс» — 10 мин., «Зоркий» — 20 мин.

Первая встреча в чемпионате всегда тяжела, особенно тогда, когда она по существу совпадает с первым выходом на большое ледяное поле. «Кузбассу» не удалось, по заявлению старшего тренера В. Рыбина, осуществить планы тактической подготовки. И это отчетливо проявилось в матче с более подготовленным и мастеровитым соперником.

«Зоркий» нынче значительно укрепился, «приобретя» хоккеистов, успешно защищавших цвета алма-атинского и московского «Динамо», горьковского «Старта». Надежда на то, что новички не впишутся в своеобразный ансамбль красногорцев, не оправдалась: среди авторов забитых голов лишь один старожил «Зоркого» — Юрий Петров. Хотя по первому выступлению и трудно делать твердые выводы, но, думается, нынче подмосковная команда намерена стать решительным конкурентом самым именитым коллективам высшей лиги.

А что же «Кузбасс»? Конечно, его поражение не вызывает удовлетворения. И все же берем на себя смелость отметить: команда в сравнении с прошлым, весьма неудачным сезоном изменилась к лучшему и, думается, способна вести борьбу отнюдь не за последнее место.

Раньше наибольшую тревогу вызывали оборонительные порядки «Кузбасса». Сейчас они стали крепче. И в том, что так разнится счет в матче, не столь уж виноваты защитники, хотя они играли вовсе не без грубых провалов. Их коллеги из «Зоркого» выглядели примерно так же. А вот класс нападающих команд не одинаков. Красногорцы, можно сказать, использовали сполна все предоставленные им возможности поразить ворота соперника, а кузбассовцы не использовали и десятой доли.

Вызвал недоумение и сам ход поединка, особенно его первая половина. Хозяева поля избрали оборонительный вариант. А он хорош тогда, когда есть умение организовать толковые контратаки. Наши же разыгрывающие часто становились в тупик: кому отдать мяч? Никто не рвался вперед. Лишь к концу тайма, когда счет уже был 3:0, кузбассовцы пошли в атаку. И сразу же добились успеха.

Острее они начали вторую половину встречи. Но как же подвело хоккеистов неумение произвести завершающий удар! К 49-й минуте они могли бы после отличных выходов Николая Усольцева и Сергея Береснева один на один с вратарем «Зоркого» Александром Теняковым сравнять счет. Увы! Победителем в этих поединках выходил вратарь. И еще дважды Береснев прорывался к воротам гостей также бесплодно.

Заключительный тайм хозяева поля провели не хуже гостей. Физически кузбассовцы действительно подготовились неплохо: пороха у них, как говорится, хватило до конца. Но вот взрыва не получилось.

Очередным соперником завтра у «Кузбасса» будет чемпион — московское «Динамо». Хочется посоветовать тренерам в матчах с именитыми командами обстреливать больше молодых игроков: в отчетной встрече они редко проводили замены, не дав большинству запасных испробовать лед в ответственной игре даже тогда, когда исход ее уже не вызывал сомнений.

Сообщаем результаты еще пяти матчей первенства: «Юность» — «Динамо» (Алма-Ата) — 3:4, СКА (Свердловск) — «Вымпел» — 2:1, «Уральский трубник» — «Волга» — 5:2, «Енисей» — «Динамо» (Москва) — 3:2, «Локомотив» — «Старт» — 4:2.

Ю. ГАЛКИН,
Б. КОРНЕВ.

НА ХОККЕЙНОЙ ОРБИТЕ

Спортивная зима вступает в свои права. Заметались на льду юркая шайба и плетеный оранжевый мяч. Наряду с командами мастеров, уже начавшими чемпионаты союзного масштаба, стартуют соревнования на первенство области по хоккею с шайбой. В них примут участие 15 сильнейших сборных городов и коллективов физкультуры.

Эти соревнования проводятся в два этапа по круговой системе. На первом этапе будут предварительные игры команд, распределенных на две подгруппы. В первой подгруппе выступают команды: новокузнецкие «Металлург» и «Алюминщик», беловская «Кузбассрадио», таштагольский «Горняк», киселевский «Шахтер», междуреченский «Вымпел» и гурьевский «Металлург». Во второй подгруппе — кемеровские «Бетонщик» и «Карболит», юргинский «Темп», прокопьевский «Дзержинец», калтанский «Энергетик», мысковский «Старт», «Буревестник» и «Шахта «Зыряновская» из Новокузнецка.

На втором этапе команды, занявшие в своих подгруппах первые четыре места, разыгрывают между собой звание чемпиона области. Флаг открытия соревнований будет поднят 2 декабря.

Кубок области по хоккею с шайбой намечено провести в один круг по олимпийской системе. В случае, если основное время закончится вничью, игра продлится до первой забитой шайбы.

Очередное первенство Кузбасса по хоккею с мячом проводится как открытое первенство облсовета ДСО «Труд». В соревнованиях примут участие команды городов Кемерова, Осинников, Топок, Ленинска-Кузнецкого.

Кубок области по хоккею с мячом намечено разыграть в январе—марте будущего года по олимпийской системе.

Д. НАСОНКИН.

г. Кемерово.

УЛЫБКА ХУДОЖНИКА.

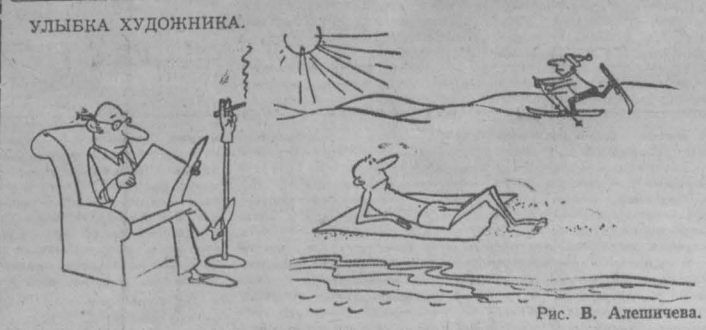

Рис. **В. Алешичева.**

КОНКУРС

На днях в селе Пача прошел конкурс сельских кулинаров.

Когда комиссия подвела итоги, то выяснилось, что первое место заняла повар из совхоза «Шахтер» Л. Черепанова.

Б. ЗУБКОВ.

Яшкинский район.

НА СЛЕДУЮЩЕЙ НЕДЕЛЕ В ОБЩЕСТВЕННОЙ ПРИЕМНОЙ «КУЗБАССА» С 10 ДО 17 ЧАСОВ ПРИЕМ ВЕДУТ:

Понедельник — **П. С. Стрекалин.**

Вторник — **Н. С. Никитенко.**

Четверг — **Р. А. Пинскер.**

Пятница — **Д. П. Базылев.**

Суббота — **А. П. Терехов.**

В среду с 10 до 13 часов принимает юрист, с 15 до 17 часов — нотариус.

ПОГОДА

26—27 ноября ожидается облачная погода, местами слабая метель. Ветер западный 15—21 метр в секунду, во второй половине периода 7—12 метров в секунду. Температура ночью 4—9, во второй половине периода 1—6 градусов мороза, днем от 0 до 5 градусов мороза.

Зам. редактора
А. И. БЕЛЬЧИК.

Адрес редакции и издательства: 650630, ГСП, г. Кемерово-99, ул. Ноградская, 3. Телефоны: редактора 6-61-54, приемной 6-69-74, заместителей редактора 6-65-74, 6-70-82, ответственного секретаря 6-68-81, зам. ответственного секретаря 6-65-63, отделов редакции партийной жизни 6-61-83 и 6-02-08, пропаганды 6-66-73, 6-44-22, Советов народных депутатов 6-64-84, тяжелой индустрии 6-69-44, 95-51-02, 6-62-37, химической и легкой промышленности 6-65-86, 6-38-49, сельского хозяйства 6-67-82 и 6-90-71, культуры 6-62-01, 6-47-44, строительного 6-67-46 и 6-02-00, писем и рабселькоров 6-90-52, 6-78-97, 6-87-68, 6-66-72, информации и спорта 6-82-61, 95-58-76, 6-62-37, еженедельника «Панорама» 6-63-02, объявлений 6-68-72, фотокорреспондентов 6-90-63, приема информации 6-88-85, общественной приемной 6-66-52, бухгалтерии 6-89-53, директора издательства 6-69-23. Собственные корреспонденты: в Новокузнецке — 7-80-33, Ленинске-Кузнецком — 2-03-21, Белове — 2-01-43, Междуреченске — 33-04, Юрге — 2-06-09, р. п. Тяжинском — 2-77.

ОП21452. Типография издательства «Кузбасс». 2 Индекс 51001. Заказ № 221.