ДА ЗДРАВСТВУЕТ НЕРУШИМЫЙ СОЮЗ РАБОЧЕГО КЛАССА, КОЛХОЗНОГО КРЕСТЬЯНСТВА И НАРОДНОЙ ИНТЕЛЛИГЕНЦИИ! ПУСТЬ КРЕПНЕТ СОЦИАЛЬНО-ПОЛИТИЧЕСКОЕ И ИДЕЙНОЕ ЕДИНСТВО СОВЕТСКОГО ОБЩЕСТВА!

(Из Призывов ЦК КПСС).

Пролетарии всех стран, соединяйтесь!

КУЗБАСС

ОРГАН КЕМЕРОВСКОГО ОБКОМА КПСС И ОБЛАСТНОГО СОВЕТА НАРОДНЫХ ДЕПУТАТОВ

Газета основана в январе 1922 года. ● № 253 (15584). ● Пятница 3 ноября 1978 года. ● Цена 2 коп.

ПРАЗДНИЧНЫМ МАРШЕМ

БЕРЕЗОВСКИЙ

В социалистических обязательствах углеобогатителей Березовской ЦОФ записано: в 1978 году переработать 33 400 тонн рядового угля и выпустить 23 400 тонн концентрата дополнительно к плану. Сегодня коллектив фабрики может с гордостью сказать, что с этим обязательством справился досрочно. Успех обогатителей — трудовой подарок 61-й годовщине Великого Октября.

Сверх государственного плана переработано 118 тысяч тонн рядовых углей — обязательство перекрыто в три с половиной раза, а по выпуску концентрата — на 40 тонн.

Стремясь превзойти достигнутые результаты, бригады и смены соревнуются под девизом: «От высокого качества работы каждого — к высокой эффективности труда коллектива».

Долгое время тон в соревновании задавала смена В. Омаровой. В октябре лидер сменился. В трудовом соперничестве победила комсомольско - молодежная смена И. Балыкина. Она больше всех переработала рядовых углей и выпустила концентрата.

Ф. ДЕМИН.

НОВОКУЗНЕЦК

Еще один коллектив горняков Новокузнецка выполнил план трех лет пятилетки—шахты «Зыряновская». В предпраздничные дни в счет следующего года работают уже четыре горняцких коллектива: шахт «Нагорная», «Бунгурская», «Байдаевская» и «Зыряновская».

Шахтеры «Зыряновской» добились рекордной месячной производительности труда на каждого рабочего — 149,2 тонны. Затраты на тонну добытого угля составляют 5 рублей 62 копейки — на 23 копейки ниже плановой себестоимости.

Передовой коллектив свои достижения посвящает 61-й годовщине Великого Октября. На трудовой вахте в честь праздника отличаются бригады М. Решетникова, М. Лебедева, Г. Шерамыгина и В. Бовта.

Г. ЛЕБЕДЕВ,
корр. «Кузбасса».

БЕЛОВО

На 7,5 процента больше плана выдают в эти дни своей продукции металлурги смены мастера А. Зотова в цинкпылевом цехе Беловского цинкового завода.

Таких результатов в металлургическом производстве достичь весьма трудно. Но коллектив А. Зотова тем и силен, что, строго соблюдая технологический процесс, постоянно ищет резервы повышения производительности.

Соревнуясь за достойную встречу 61-й годовщины Великого Октября, коллектив цеха ежедневно отправляет потребителям сверхплановый цинковый порошок.

В. КОВАЛЕВА,
редактор газеты «За цинк».

ВЕЛИКОМУ ОКТЯБРЮ — ДОСТОЙНУЮ ВСТРЕЧУ!

БРИГАДИР — ОРГАНИЗАТОР И ВОСПИТАТЕЛЬ

Переработать за пятилетку десять миллионов кубометров горной массы, на 2,5 миллиона кубометров больше задания, — такую задачу поставили перед собой экскаваторщики бригады В. Соловьева с разреза имени 50-летия Великого Октября. Инициативу коллектива по эффективному использованию горной техники, одобренную бюро обкома КПСС, поддержали многие открытчики. Значительно перекрыть пятилетние задания решили на этом же предприятии бригады В. Нестерова и И. Созинова, на «Кедровском» — А. Дубовского, «Новосергеевском» — Н. Уголькова и другие.

Бригада В. Соловьева — один из инициаторов областного соревнования горняков под девизом «Каждому забою, комплексу, машине, механизму — высокую нагрузку» — из года в год работает стабильно, наращивая темпы ударной работы. И немалая заслуга в этом вожака коллектива — опытного механизатора, энергичного и умелого организатора, коммуниста. Валентин Петрович пользуется не только у своих товарищей, но и в коллективе разреза большим уважением и авторитетом. Чуткий, отзывчивый, он в то же время требователен к себе и к окружающим, стремится создать внутри коллектива дружескую, творческую атмосферу.

Эта атмосфера и побуждает каждого члена бригады относиться к делу вдумчиво, с душой. И сегодня, пожалуй, трудно сказать, кто стал автором того или иного передового приема — в его отработке, доведении до совершенства есть доля каждого. Экскаваторщики бригады загружают состав думпкаров общей емкостью 400 кубометров в среднем за 27,4 минуты — на 7,6 минуты меньше норматива. И машинное время работы экскаватора ЭКГ-8И у них по сравнению с другими бригадами больше на 9,6 процента. Последнее достигается высоким качеством планово-предупредительных ремонтов, проведением их в сжатые сроки, а также повседневным заботливым уходом за машиной.

Опыт высокопроизводительной работы бригады В. Соловьева уже изучили и применяют у себя многие открытчики бассейна. На базе этого коллектива объединение «Кемеровоуголь» создало постоянно действующую школу.

И такие вожаки бригад, как Валентин Петрович Соловьев, имеются в каждом производственном коллективе. Они задают тон в социалистическом соревновании, умело поддерживают у своих товарищей высокий накал трудового соперничества, желание найти и сполна использовать резервы повышения производительности труда и улучшения качества продукции. При этом обязательно еще и еще раз подчеркивают, напоминают, что каждому должно быть далеко не безразлично, какой ценой достигаются эти результаты.

Бригадир обычно хорошо изучает характер, привычки, уровень квалификации и отношение к делу каждого члена бригады. Это помогает ему правильно расставить людей, с большей пользой использовать их индивидуальные возможности и способности. Действительно, один по натуре медлителен, неторопдив, но делает все с расчетом, основательно. Другой нуждается в подсказке, совете, товарищеской помощи. Третий постоянно экспериментирует, пробует, ищет. Одного стоит похвалить, и он, окрыленный, горы готов свернуть. Другого же надо разжечь, подтолкнуть, заставить. Короче, что ни человек — индивидуальность, к которой необходим особый подход. И если бригадир обладает этим искусством, коллектив у него дружный, сплоченный и дела спорятся.

Но не только умение разбираться в людях, найти определенное место каждому человеку в коллективе отличает хорошего вожака. Он обязан также постоянно беспокоиться о создании нормальных условий для высокопроизводительного труда. Это значит своевременно позаботиться о том, чтобы на рабочем месте было все необходимое: материалы, инструмент, исправное оборудование; чтобы все члены бригады точно знали, что им предстоит сделать в течение смены, дня, месяца, года, пятилетки.

Опытный бригадир — это не только организатор производственного процесса, но и воспитатель. Личным примером он прививает товарищам неуспокоенность достигнутым, стремление все время идти вперед, быть настойчивыми, принципиальными, не отступать перед любыми трудностями, дорожить честью бригады. Личным примером, убежденностью он доказывает также необходимость повышения политического, общеобразовательного уровня и профессионального мастерства, активного участия в совершенствовании производства, в общественной жизни коллектива участка, цеха, предприятия.

Но и бригадирам, конечно, нужны помощь, поддержка, совет. Такое внимание к ним обязаны постоянно проявлять хозяйственные руководители, партийные, профсоюзные и комсомольские организации. Во многих производственных коллективах предприятий и объединений созданы и творчески действуют советы бригадиров. Они призваны заботиться о культурно-техническом росте вожаков бригад, помогать распространять и контролировать ход внедрения передового опыта, способствовать совершенствованию организации социалистического соревнования, широкой гласности его результатов.

Однако порой эти советы работают без инициативы, формально, не изучают причины срывов, отставания отдельных бригад. Особенно много неблагополучных коллективов сегодня на шахтах бассейна, предприятиях легкой промышленности, ряде строек. Значительную долю вины за это должны принять на себя хозяйственные руководители, парткомы и комитеты профсоюза, недостаточно глубоко изучающие обстановку в отстающих коллективах.

В Отчетном докладе ЦК КПСС XXV съезду партии Л. И. Брежнев, говоря о существе метода критики и самокритики, подчеркнул, что оно состоит в том, «чтобы все стороны деятельности той или иной организации, того или иного работника получали объективную оценку, в том, чтобы имеющиеся недостатки подвергались всестороннему анализу с целью их устранения. В том, чтобы не допускалось либерального отношения к недостаткам и к их виновникам. Доверие и уважение к людям должны сочетаться с высокой требовательностью за порученное дело. Это — закон партийной, да и не только партийной, но всей нашей работы».

Бригада — первичная ячейка производственного коллектива. От того, как она работает, чего добивается—в прямой зависимости успехи цеха, предприятия, объединения. Особенно сейчас, когда завершается третий год пятилетки, необходимо внимательно рассмотреть, в чем нужна помощь бригаде и лично бригадиру, чтобы завершить план, выполнить обязательства, как готовится каждый такой коллектив к ритмичной работе с первых дней будущего года.

С ТРУДОВОЙ ПОБЕДОЙ!

г. Междуреченск, шахта «Распадская», коллективу бригады В. Г. Девятко.

Дорогие товарищи!

Областной комитет партии сердечно поздравляет вас, инициаторов почина «Четвертому кварталу — ударный труд», с замечательной трудовой победой в предоктябрьском социалистическом соревновании — добычей за сутки из одного забоя, оснащенного комплексом ОКП-70, 9 057 тонн угля. Такой результат достигнут впервые в Кузнецком бассейне. Он стал возможен благодаря умелому использованию горной техники, высокому профессиональному мастерству каждого члена бригады, четкой организации труда и слаженности в работе.

Выражаем твердую уверенность, что ваш славный коллектив и впредь будет находиться в авангарде социалистического соревнования и внесет достойный вклад в дальнейшее повышение эффективности угольного производства, решение народнохозяйственных задач, поставленных XXV съездом КПСС.

Поздравляем вас и всех трудящихся шахты с 61-й годовщиной Великого Октября и желаем новых трудовых успехов на благо нашей великой Родины.

Кемеровский обком КПСС.

Любовь Ивановна Файрушина работает сборщицей на Государственном подшипниковом заводе № 14 в смене мастера А. Т. Дортман. Эта смена постоянно перевыполняет план по сборке подшипников. Любовь Ивановна пользуется авторитетом, занесена на цеховую доску Почета.

НА СНИМКЕ: Л. И. Файрушина.

Фото Н. Бабарицкого.

г. Прокопьевск.

ИТОГИ ШЕФСКОЙ ПОМОЩИ

Заводской райком КПСС и районный Совет народных депутатов подвели итоги шефской помощи предприятий и организаций района в уборке урожая 1978 года.

Подшефным совхозам оказано инженерной помощи на 1 млн. 68 тыс. рублей. Сдана в эксплуатацию оросительная система на 160 га поливных земель в совхозе «Мазуровский». Закончен монтаж железобетонных конструкций двух коровников на 500 голов каждый в совхозе «Усть-Сосновский». Смонтированы зерносушильный комплекс в совхозе «Ягуновский», травяные сушилки в совхозах «Глубокинский», «Крапивинский», «Барачатский». Большой объем работ выполнен в совхозах «Соломинский», «Зарубинский» и «Горняк».

Значительная помощь оказана селянам в заготовке кормов. Сена, например, застоговано 3 160 тонн. Более двух месяцев в совхозах области были заняты свыше 1,5 тысячи человек и 95 автомашин.

Хорошо трудились на уборке урожая коллективы объединений «Азот», «Химпром», «Карболит», авторемзавода, коксохимического завода, обкома ДОСААФ, железнодорожного узла.

Заготовлено на зимнее хранение 5,5 тысячи тонн картофеля, около 3 тыс. тонн капусты, 750 тонн свеклы, 400 тонн моркови.

Передовые коллективы района награждены Почетными грамотами бюро райкома КПСС и исполкома районного Совета.

Г. РОГОВ,
заведующий промышленно-транспортным отделом райкома КПСС.
г. Кемерово.

ВРУЧЕНИЕ НАГРАДЫ товарищу Д. Ф. УСТИНОВУ

В Кремле члену Политбюро ЦК КПСС, министру обороны СССР, Маршалу Советского Союза Д. Ф. Устинову 1 ноября вручены орден Ленина и медаль «Золотая Звезда» Героя Советского Союза.

Этой высокой награды тов. Д. Ф. Устинов удостоен за большие заслуги перед Коммунистической партией и Советским государством в укреплении обороны страны в годы Великой Отечественной войны, в послевоенный период и в связи с семидесятилетием со дня рождения.

Награду вручил Генеральный секретарь ЦК КПСС, Председатель Президиума Верховного Совета СССР Л. И. Брежнев.

В зале при вручении награды были товарищи Ю. В. Андропов, В. В. Гришин, А. А. Громыко, А. П. Кириленко, А. Н. Косыгин, А. Я. Пельше, М. А. Суслов, Б. Н. Пономарев, М. С. Соломенцев, К. У. Черненко, И. В. Капитонов, В. И. Долгих, М. В. Зимянин, Я. П. Рябов, К. В. Русаков, а также первые заместители министра обороны СССР Н. В. Огарков, В. Г. Куликов, С. Л. Соколов, начальник Главного политического управления Советской Армии и Военно-Морского Флота А. А. Епишев, заместители министра обороны СССР.

При вручении награды выступил тов. Л. И. Брежнев.

ВЫСТУПЛЕНИЕ Л. И. БРЕЖНЕВА

Дорогой Дмитрий Федорович!

Дорогие товарищи!

Жизнь и трудовой путь видного деятеля нашей партии и государства Дмитрия Федоровича Устинова — это яркий пример беззаветного служения нашим Вооруженным Силам, делу защиты Отечества.

В 14 лет он вступил добровольцем в Красную Армию. Юношей определил свою жизненную программу. Потом были институт, конструкторская и инженерная работа, руководство крупнейшим заводом — и все это было связано с укреплением экономической и оборонной мощи страны.

Тебе, Дмитрий Федорович, было 32 года, когда над страной нависла смертельная угроза — угроза фашистского нашествия. В этот суровый и ответственный час партия вверила тебе пост народного комиссара вооружения.

Нужно ли говорить, какие огромные задачи легли на твои плечи? Нужно ли говорить, что с ними мог справиться только выдающийся организатор, крупный специалист, убежденный коммунист-ленинец? Это ясно без лишних слов.

Партия и советский народ глубоко благодарны тебе за твой вклад в великую победу над гитлеровским фашизмом и японским милитаризмом, за эту твою самоотверженность, имя которой — подвиг.

(Окончание на 3-й стр.).

ДРУЖЕСТВЕННЫЙ ВИЗИТ

Прибытие в Москву партийно-правительственной делегации СРВ

По приглашению Центрального Комитета КПСС, Президиума Верховного Совета СССР и Советского правительства 1 ноября в Москву с официальным дружественным визитом прибыла делегация Коммунистической партии Вьетнама и правительства Социалистической Республики Вьетнам во главе с Генеральным секретарем ЦК КПВ Ле Зуаном и членом Политбюро ЦК КПВ, премьер-министром правительства СРВ Фам Ван Донгом.

На Внуковском аэродроме, украшенном государственными флагами СРВ и СССР, у трапа самолета товарищей Ле Зуана, Фам Ван Донга, других членов делегации сердечно, по-братски приветствовали Генеральный секретарь ЦК КПСС, Председатель Президиума Верховного Совета СССР Л. И. Брежнев, член Политбюро ЦК КПСС, Председатель Совета Министров СССР А. Н. Косыгин, член Политбюро ЦК КПСС, министр иностранных дел СССР А. А. Громыко, член Политбюро ЦК КПСС, первый секретарь МГК КПСС В. В. Гришин, член Политбюро ЦК КПСС, министр обороны СССР, Маршал Советского Союза Д. Ф. Устинов, секретарь ЦК КПСС К. В. Русаков, другие официальные лица.

На аэродроме находились посол СРВ в СССР Нгуен Хыу Кхиеу, входящий в состав партийно-правительственной делегации СРВ, временный поверенный в делах Лаосской Народно-Демократической Республики в СССР Ли Сутхавилай.

Делегацию тепло и радушно приветствовали представители трудящихся столицы, вьетнамские студенты, обучающиеся в вузах Москвы. Пионеры преподнесли членам делегации цветы.

На летном поле был выстроен почетный караул трех видов Вооруженных Сил — пехотинцев, летчиков и моряков. Были исполнены государственные гимны СРВ и СССР.

Товарищи Л. И. Брежнев, А. Н. Косыгин, Ле Зуан и Фам Ван Донг обошли строй советских воинов.

Десятки тысяч москвичей на улицах и площадях столицы горячо приветствовали товарищей Л. И. Брежнева, А. Н. Косыгина, Ле Зуана, Фам Ван Донга, других руководителей Советского Союза и Социалистической Республики Вьетнам, провозглашали здравицы в честь нерушимой братской дружбы между народами двух стран, в честь КПСС и КПВ.

(ТАСС).

С ВЫСОКОЙ НАГРАДОЙ!

Указ Президиума Верховного Совета СССР

О НАГРАЖДЕНИИ ОРДЕНАМИ И МЕДАЛЯМИ СССР РАБОТНИКОВ ЗДРАВООХРАНЕНИЯ И МЕДИЦИНСКОЙ ПРОМЫШЛЕННОСТИ.

За заслуги в развитии народного здравоохранения **наградить по Кемеровской области:**

ОРДЕНОМ ОКТЯБРЬСКОЙ РЕВОЛЮЦИИ

Бондаренко Нину Николаевну — заведующую отделением родильного дома № 4, гор. Кемерово.

ОРДЕНОМ ТРУДОВОГО КРАСНОГО ЗНАМЕНИ

Демину Онегу Петровну — заведующую отделением областного противотуберкулезного диспансера.

Лавренчук Юлию Рудольфовну — врача медико-санитарной части № 1, г. Прокопьевск.

Паначеву Анну Николаевну — заведующую отделением медико-санитарной части № 1, г. Кемерово.

Рузину Джемму Никифоровну — врача родильного дома № 2, г. Новокузнецк.

Стальмакова Сергея Петровича — главного врача областного глазного диспансера.

Темерханову Ларису Илларионовну — врача поликлиники № 5, г. Кемерово.

Тишину Марию Михайловну — врача Моховской участковой больницы, Беловский район.

ОРДЕНОМ «ЗНАК ПОЧЕТА»

Долгову Галину Сергеевну — врача больницы № 22, г. Новокузнецк.

Жукову Клару Васильевну — врача станции скорой медицинской помощи, г. Ленинск-Кузнецкий.

Калину Лидию Иосифовну — старшую медицинскую сестру Центральной городской больницы, г. Кемерово.

Морозову Лию Николаевну — врача больницы № 1, г. Новокузнецк.

Мякинину Александру Ивановну — врача Даниловской участковой больницы, Тяжинский район.

Нохрину Валентину Васильевну — заведующую поликлиникой больницы № 1, г. Киселевск.

Сальцину Раису Михайловну — врача городской больницы, г. Осинники.

Широкову Анну Ивановну — врача больницы № 4, г. Белово.

МЕДАЛЬЮ «ЗА ТРУДОВУЮ ДОБЛЕСТЬ»

Бойко Мирославу Демьяновну — врача больницы № 1 г. Междуреченск.

Иванова Валерия Ивановича — заведующего Камышенским фельдшерским пунктом, Мариинский район.

Каражу Зою Ивановну — врача Таловской участковой больницы, Яшкинский район.

Колесникову Марию Яковлевну — врача областной психиатрической больницы.

Марчука Илью Васильевича — врача больницы № 1 имени 14-летия Октября, г. Анжеро-Судженск.

Федоровых Клавдию Григорьевну — старшую медицинскую сестру областной больницы № 2.

МЕДАЛЬЮ «ЗА ТРУДОВОЕ ОТЛИЧИЕ»

Золину Надежду Васильевну — аппаратчицу новокузнецкого производственного химико-фармацевтического объединения «Органика».

Касьянову Валентину Михайловну — заведующую фельдшерско - акушерским пунктом совхоза «Юргинский», Юргинский район.

Козленко Дельфину Ивановну — врача Центральной городской больницы, гор. Кемерово.

Колотушкину Евдокию Ивановну — врача областной ортопедо-хирургической больницы восстановительного лечения.

Лосеву Валентину Никоноровну — врача Березовской центральной районной больницы.

Незнакину Веру Ефимовну — санитарку областной больницы № 1.

Поповцеву Нину Андреевну — помощника эпидемиолога областной санэпидстанции.

Русинову Валентину Семеновну — врача Прокопьевской центральной районной больницы.

Черкасову Зою Степановну — врача городской больницы, г. Юрга.

Чиваеву Валентину Филипповну — фельдшера Барановской амбулатории, Кемеровский район.

Председатель Президиума Верховного Совета СССР
Л. БРЕЖНЕВ.

Секретарь Президиума Верховного Совета СССР
М. ГЕОРГАДЗЕ.

Москва, Кремль.
23 октября 1978 г.

ПО СТРОГОМУ СЧЕТУ

ПАРТИЙНАЯ ЖИЗНЬ: ОТЧЕТЫ И ВЫБОРЫ

НЕБОЛЬШАЯ СПРАВКА. Нынче совхоз «Итатский» продал государству столько хлеба из нового урожая, сколько за все семь предыдущих лет, а молоко идет отсюда на переработку в основном первым сортом.

Впервые здесь получен урожай зерновых по 17,2 центнера с гектара. Валовой намолот составил 8 587 тонн, что вдвое превышает ежегодные сборы прошлых лет. Совхоз одним из первых в районе выполнил, а затем и перекрыл план сдачи хлеба государству, с запасом засыпал семена под урожай будущего года, две тысячи тонн зерна выделил для нужд животноводства и даже продал соседям на семена около 700 тонн зерна.

То, что достигнуто совхозом в производстве хлеба, — это не только результат возросшего уровня агротехники, улучшения использования удобрений и гербицидов, освоения правильных севооборотов. Успехи эти, прежде всего, — результат самоотверженного труда каждого механизатора, широко развернутого и действенного социалистического соревнования за образцовое выполнение заданий пятилетки, большой организаторской и политико-воспитательной работы парторганизации.

Коммунисты показывают пример во всем. В отчетном докладе секретаря парткома Б. П. Лугмана, в выступлениях коммунистов приводилось немало фактов, свидетельствующих о том, что в круг их забот входит вся многообразная жизнь села, большой комплекс проблем в борьбе за подъем сельского хозяйства, за нравственное воспитание людей.

Одновременно шла речь и о том, что не все еще сделано, что есть возможность работать лучше. Настроение коммунистов совхоза, их стремление самокритично, требовательно оценить работу своей парторганизации по осуществлению решений XXV съезда КПСС и личное участие в ней каждого, пожалуй, верно передала на собрании главный экономист Л. В. Зайцева:

— Положительные сдвиги в экономике хозяйства у нас есть. А если строже спросить себя? Могли бы добиться большего? Считаю, что могли...

Выступающая подкрепляет свои размышления расчетами. Из них видно, что животноводы Итатского отделения в прошлом году довели удой от коровы до 2 139 килограммов молока, а в Самсоновском отделении остановились на 1 650 килограммах. Первые за девять месяцев нынешнего года плюсуют на каждую голову по 55 килограммов, вторые — минусуют более чем по центнеру. Аналогичная картина наблюдается и в производстве мяса. Как правило, ежесуточные привесы на откорме молодняка крупного рогатого скота здесь на 200 граммов тоже ниже, чем в других отделениях. В результате совхоз в целом ежегодно из-за недобора продукции животноводства теряет, как минимум, 200 тысяч рублей.

А вот какие данные привел директор совхоза И. Я. Волков:

— Полеводы Итатского отделения собрали на круг почти на четыре центнера зерна меньше, чем их соседи. А ведь земля и другие условия у них ничуть не хуже. Причина в том, что коммунисты отделения недостаточно занимались организацией соревнования, внедрением прогрессивных методов труда.

Шла на собрании речь и о других упущениях. Отмечалось, например, что руководители и специалисты одного из отделений мало уделяют внимания выращиванию картофеля. В результате урожай не превышает 60 центнеров с гектара. Допущен большой недобор кукурузы на силос, хотя и здесь наблюдается пестрота в урожайности: одни бригады получают по 380 центнеров с гектара, другие — лишь по 90. Вот и изучить бы лучший опыт, распространить его.

Высказывалась мысль о том, что важно усилить ответственность механизаторов за судьбу урожая корнеплодов на корм животным, за умелое использование техники. Большинство тракторов работает в одну смену — не хватает механизаторов. Парткому следует больше заботиться об их подготовке.

Важнейшая задача коллектива совхоза на ближайшее время — увеличить поголовье коров, механизировать труд на фермах. В хозяйстве строятся новые и реконструируются старые помещения, где будет действовать комплекс механизмов. Однако ввод коровников задерживается из-за непоставки ряда материалов и оборудования.

На зимовку в достаточном количестве заготовлено сена, сенажа, силоса. Но используются корма не везде по-хозяйски.

— В Новотроицком отделении на лугах гниет 63 центнера сена в тюках, а бригадиру Н. С. Буравцову и дела до него нет, — с горечью констатирует доярка А. И. Дубоделова. — А у нас в Новомарьевском отделении попорчен бурт кукурузного силоса.

— Мы много говорим о качестве, — говорит телятница А. К. Павленко. — А на деле проявляется странное равнодушие к опыту лучших мастеров. Партком должен настойчивее заниматься его внедрением. И для каждого из нас пусть будет правилом: достиг успеха — помоги другим.

Справедливое замечание. Не только самому умело трудиться, но и научить этому менее опытных товарищей, быть нетерпимым к бесхозяйственности, к бракоделам — именно так говорилось об авангардной роли коммунистов. Достойны осуждения и такие коммунисты, чья непримиримость к недостаткам носит показной характер, рассчитана на внешний эффект. Любит, например, сваливать вину за недостатки на других главный зоотехник А. П. Васильев: плохо поработал тот-то, поленился другой... Но сам не пошевельнет пальцем, чтобы поправить дело.

— Необходимо усилить воспитательную работу в коллективе, повысить требовательность коммунистов друг к другу, — говорил член парткома П. Д. Мотовилов. — До сих пор случаются у нас прогулы, в ряде бригад процветает пьянство, а мы не в полную меру используем силу общественного мнения. Зачастую наши партийные собрания проходят в половинном составе и по принципу: поговорили — и разошлись. Предложения, критические замечания учитываются далеко не всегда. В стороне от острых вопросов жизни коллектива стоят рабочком, женсовет, стенная печать. Слаба отдача школ коммунистического труда. Пора строго спросить с тех товарищей, которые отвечают за эти участки общественной работы.

Коммунисты совхоза внимательно проанализировали расстановку партийных сил, указали секретарю, некоторым членам парткома на их подчас безынициативное отношение к выполнению своих обязанностей. Немало упущений, например, в работе с молодым пополнением парторганизации. В неудовлетворительных условиях проходили занятия в школах политического и экономического образования. Серьезные пробелы допущены в воспитании руководителей среднего звена и главных специалистов.

Отчетно-выборное собрание в совхозе прошло поделовому, организованно.

Н. ЗОРКИН,
корр. «Кузбасса».
Тяжинский район.

НОВОСТИ СОБЫТИЯ ФАКТЫ

ПОЧЕРК МАСТЕРОВ

Бригада проходчиков В. Савельева — одна из лучших на шахте «Судженская». Борясь за досрочное выполнение пятилетки в целом, за эффективность и качество работы, передовой коллектив завершил план трех лет пятилетки. Пройдено 16 712 метров горных выработок, из них 1 295 метров сверх плана.

Достойную встречу празднику Великого Октября готовят очистные бригады В. Романова, А. Ситникова и Д. Фещенко с шахты «Анжерская», В. Чулкова и А. Шнайдера из шахтоуправления «Физкультурник».

Ф. МИНИЧЕВ.
г. Анжеро-Судженск.

ЮБИЛЕЙНАЯ ТОННА СТАЛИ

Коллектив проволочного стана «250-1» мелкосортного цеха Западно - Сибирского металлургического завода прокатал с начала пуска десятимиллионную тонну стали.

Такого успеха прокатчики добились благодаря четкой работе оборудования, совершенствованию технологии производства.

В эти дни прокатчики соревнуются в честь 61-й годовщины Великого Октября. Лучшие результаты у четвертой бригады стана, которой руководит мастер В. Крайник. В октябре этот коллектив записал на свой сверхплановый счет еще свыше двухсот тонн проката.

В. СЕМЕНОВА.
г. Новокузнецк.

Бригадир автоколонны № 2 П. С. Соловьев — один из лучших работников Гурьевского автотранспортного предприятия. На его трудовом календаре — февраль 1979 года.

НА СНИМКЕ: П. С. Соловьев. Фото **А. Другова.**
г. Гурьевск.

Проблемы организации соревнования

„МЫ НЕ МОЖЕМ ПРЕТЕНДОВАТЬ...“

СЛЕСАРЬ-ремонтник одного из цехов в рабочее время пошел... копать червей для рыбалки. Так как операция производилась недалеко от цеха, рыболову сделали замечание. В другой раз в той же бригаде ремонтников в конце рабочего дня случилось еще происшествие — включили на большую громкость проигрыватель, и звуки залихватской музыки разносились окрест.

Вскоре после этого подводили итоги соревнования за месяц. Бригадир ремонтников претендовал на первое место, конечно, «забыв» об упомянутых случаях. Но члены производственно - массовой комиссии первое место бригаде не дали.

«Ну, ладно, — пригрозил бригадир, — мы рационализаторские предложения подавать не будем. Вам же хуже будет».

Предвижу возражение: «Да что такому ремонтнику воспитательная работа? Его просто разозлило, что вместе с первым местом лишние 10—15 рублей уплыли»...

Конечно, есть люди, которые в присуждении классного места видят только дополнительную возможность увеличить зарплату. Но для большинства важны именно честное соперничество и честный выигрыш. Вспоминаю, как на одном из заседаний производственно - массовой комиссии, когда по всем показателям и по количеству баллов первое место с денежной премией присуждалось производству капролактама-1-2, начальник производства В. И. Вальс встал и сказал: «Мы не можем претендовать на первенство. У нас были неполадки, которые отразились на качестве продукции. По нашей вине».

Просьбу начальника удовлетворили.

Соревнование в объединении стало единственной в своем роде системой, которая позволяет оценивать деятельность коллектива не с какой-то одной, производственной или экономической, стороны, а в комплексе: и с общественной, и с морально-политической. Например, коллектив цеха серной кислоты успешно справлялся с планом производства, причем работая в нелегких условиях. В порядке были и экономические показатели. И все же в течение первых нескольких месяцев 1978 года ему не присуждали классного места. В чем дело?

В цехе постоянно были нарушения трудовой дисциплины и общественного порядка. Здесь мало занимаются рационализацией, порой нарушают регламент стоков и выбросов.

Все это учитывалось при подведении итогов соревнования. Именно соревнование показывает, что экономические достижения хотя и главное, но не единственное качество, за которое ценят коллектив и его руководителя.

Результаты соревнования в объединении подводят по балльной системе. Разговоры о формальности ее почти утихли. В самом деле, ведь балл «работает» не один, а вместе с другими организационными элементами соревнования. Условия соревнования, обязательство и балльная система учета результатов — единая цепочка. В этих формах воплощаются известные принципы — гласность, сравнимость результатов и возможность повторения передового опыта.

И все-таки иной раз сомневаются: учитывает ли балльная система специфику производства, условия труда, наличие тяжелых работ, связь с железной дорогой, напряженность планов, распределили цехи по группам.

Но и положение цехов одной группы неодинаково. Например, численность разная. Как сравнить уровень травматизма, состояние трудовой, производственной дисциплины, рационализации? Абсолютные цифры не отразят истинного положения дел. Поэтому мы применяем пересчет на сто работающих.

Как быть, если произойдет событие, которое в условиях соревнования не предусмотрено? Недавно, например, при комплексной проверке ремонтно-механического цеха по технике безопасности было обнаружено немало упущений. В это время коллектив РМЦ претендовал в своей группе на первое место. Классное место цеху не дали. Руководству предприятия дано право штрафовать за упущение на пять баллов. Между передовыми коллективами разница в очках обычно — десятые, а то и сотые балла. Так что пяти штрафных хватает, чтобы низвести виновных с пьедестала передовика.

Но все ли возможности соревнования использованы?

Возьмем ежемесячные обязательства некоторых коллективов производств. Вот наиболее полное, из 16 пунктов, коллектива капролактама-3. В нем несколько разделов: повышение эффективности производства, экономия энергоресурсов, сырья и материалов, охрана окружающей среды, благоустройство и культура производства, шефская работа. Очень точные и конкретные цели: «выполнить план выпуска продукции на 100,1 процента; сэкономить энергоресурсов, сырья и материалов на 1 000 рублей».

Обязательство производства аммиака и метанола короче (всего восемь пунктов). Нет подразделения по направлениям работы. Пункты более общие, например: «произвести капитальный ремонт скипового подъемника № 2 в газогенераторном цехе». Но за какой срок?

Зато в обязательствах этого производства — пункт о внедрении рационализаторских предложений, а у капролактамовцев его нет.

Словом, можно говорить о некоторых типичных недостатках обязательств. В них не всегда есть увязка между рубежами годовыми и ежемесячными. Они охватывают далеко не все стороны деятельности коллектива. И главное — довольно часто неконкретны.

Может быть, производственно-массовой комиссии в самих условиях соревнования оговаривать форму обязательств? Стоит подумать о защите обязательств, как это делается в некоторых коллективах области, испробовать при подведении итогов соревнования в бригадах и сменах коэффициент трудового участия. Эти новые элементы могут прижиться и у нас.

Л. ГАБАЙ,
инженер объединения «Азот».
г. Кемерово.

Из почты редакции

КИОСКЕР — ЭТО ИНТЕРЕСНО!

Три года назад совсем неопытной девчонкой пришла я работать распространителем печати в Новокузнецкое агентство «Союзпечати». Ничего-то не умела и жизни не знала. Но в большом и дружном коллективе как-то сразу мне дали почувствовать, как важна и нужна людям моя работа. Инструкторы А. Ермолюк, Э. Шелег и другие помогли мне полюбить дело.

Сейчас вместе с напарницей Н. М. Зубаревой работаю в киоске № 99. Обслуживаем металлургов прославленного Запсиба. Подбираем нужную им периодическую печать. Изучаем их спрос, а в какой-то степени и сами формируем его.

Казалось бы, какие там события в жизни киоскера «Союзпечати»? А они есть! Это каждый день новые люди и «старые» знакомые. И вообще работать интересно: и соревноваться с другими киоскерами, и участвовать в конкурсе на лучшего распространителя печати, и опытом работы делиться с коллегами.

А. МАШОХИНА,
киоскер.
г. Новокузнецк.

Около десяти лет работает в токарном цехе совхоза «Трудармейский» ударник коммунистического труда коммунист Николай Иванович Моисеев.

Опытный наставник, активный рационализатор, он овладел несколькими смежными профессиями. Благодаря творческому подходу к делу Николай Иванович работает с высоким качеством, дневные нормы выполняет на 120—140 процентов.

Фото **Ю. Волкова.**
Прокопьевский район.

СТРОИЛИ, ДА НЕ ВЫСТРОИЛИ...

В начале октября в Киселевске открылся филиал Прокопьевской станции технического обслуживания автомобилей.

Отремонтированы здания мастерских, приведена в порядок территория — все радует и подает надежды на хорошее обслуживание. Но вместе с тем есть и досадные помехи. Строили работники РСУ № 7 для станции административное здание, да так и не выстроили. Работникам станции приходится теперь принимать заказчиков в помещениях ремонтных боксов — очень это неудобно и тем, и другим. Так строительные недоделки омрачают нам, автолюбителям, радость от доброго дела.

И. КАЛЮГА,
Герой Социалистического Труда, депутат областного Совета.
г. Киселевск.

НА КОНТРОЛЕ — ПИСЬМА ЧИТАТЕЛЕЙ

В коллективном письме жители деревни Коротково Беловского района рассказали о том, что с мая не работает их сельский клуб. Переехал в соседнее село киномеханик, а другого нет.

Заведующая отделом культуры Беловского районного Совета народных депутатов Н. А. ЧИМБАРОВА сообщила редакции о принятых по письму мерах. Клуб в деревне Коротково капитально отремонтирован, укомплектован кадрами и в настоящее время работает.

☆ ☆ ☆

Тов. Рудакова из г. Мысков пишет: «Люблю свой рабочий поселок, чистый, красивый. Прекрасный Дом культуры, хорошие магазины, где вежливые продавцы. Одно портит впечатление: столовая № 2 превращена в место встреч выпивох. С утра до вечера занимают они все столы — грязь, дым, сквернословие. Неприятно просто зайти сюда, а не только пообедать здесь...».

Факты подтвердились, — сообщает по поводу этого письма председатель исполкома Совета народных депутатов г. Мысков В. И. КАЛИНИН. — В столовой № 2 запрещена торговля пивом. До 1 января 1979 года будет установлен павильон по продаже пива, особое внимание обращено на санитарное состояние столовой № 2.

☆ ☆ ☆

А. П. Попов писал в редакцию о том, что по распоряжению Киселевского горисполкома нужно было снести барак по ул. Лагутина, 93. Горисполком предоставил благоустроенные квартиры для переселения жильцов, в том числе и для семьи Абрамова. Однако начальник дорожно-строительного управления № 2 «Кузбасспромстроя» В. А. Горячев распорядился квартирами по-своему...

Жалобу редакция направила для рассмотрения и принятия мер в областную прокуратуру.

Как сообщил редакции заместитель прокурора Кемеровской области, старший советник юстиции Н. А. Сафонов, проверкой установлено следующее:

В связи со строительством, развернутым комбинатом «Кузбассшахтострой», Киселевский горисполком выделил дорожно-строительному управлению № 2 семнадцать благоустроенных квартир для переселения жильцов из барака, расположенного в зоне застройки.

Однако руководство ДСУ-2 предоставило эти квартиры своим работникам, а жильцам барака, в обход решения горисполкома, предоставило неблагоустроенные квартиры.

Один из жильцов — тов. Абрамов — обратился в народный суд, который удовлетворил 19 июня 1978 г. его исковые требования. До сего времени решение суда не исполнено.

В настоящее время выписан исполнительный лист и в исполком Киселевского горсовета направлено извещение о том, что на жилье, предоставляемое дорожно-строительному управлению № 2, налагается арест.

Одновременно прокурор г. Киселевска внес представление в Киселевский горисполком о выявленных прокуратурой нарушениях, допущенных руководством ДСУ-2 при распределении жилья.

ОТДЕЛ ПИСЕМ.

● ЗЕМЛЕДЕЛИЕ: ИТОГИ, УРОКИ, ПРОБЛЕМЫ

ГОТОВЬ КОМПЛЕКС ЗИМОЙ

Инициатором внедрения опыта ипатовских механизаторов у нас в Кузбассе по долгу и праву стал коллектив ОПХ «Новостройка». Два года работы по-новому заметно повысили в хозяйстве культуру производства и использования техники, позволили выйти на рубеж урожайности в 25 центнеров зерновых с гектара.

По примеру «Новостройки» ряд хозяйств в 1978 году также достиг неплохих результатов. Коллектив ранее отстававшего совхоза «Борисовский», творчески соединив цеховую структуру управления с ипатовским методом использования машин на укрупненных до 600 гектаров полях севооборота, вырастил и убрал в сложных условиях по 20 центнеров зерна с гектара, по 250— кукурузы и по 200 центнеров трав.

Безусловно, число таких коллективов будет расти, но решение задач пятилетки требует, чтобы их опыт быстрее осваивали в первую очередь хозяйства, систематически отстающие с севом и уборкой, имеющие низкую урожайность полей.

Вот и в нынешнем, благоприятном по погодным условиям году около 25 процентов совхозов и колхозов не уложились в отведенные погодой сроки, потеряли урожай. Среди них совхозы «Хорошеборский», «Новоромановский», «Новославянский», «Благовещенский» и другие, оставившие на октябрь по 30—40 процентов обмолота хлебов и по 70—80 процентов невспаханных полей. Главная причина их отставания — крайне неудовлетворительное выполнение постановления ЦК КПСС и Совета Министров СССР об организации учебы и закреплении постоянных высококвалифицированных кадров механизаторов. До самого конца уборки здесь не были укомплектованы экипажи до десятка комбайнов. Руководители чрезвычайно скупо выделяли людей на должности помощников комбайнера и звеньевых-наставников.

Обычно, пытаясь оправдать отставание, подобные руководители ссылаются на сложные условия работы, на недостаток кадров и машин. Им хочется возразить: ведь сущность ипатовского метода в том и заключается, чтобы меньшим числом людей и машин сделать больше. И непременно при четкой и продуманной организаторской работе.

Например, та же «Новостройка». Шестью жатками хозяйство скосило горох всего за четверо суток. Выработка на жатку была увеличена вдвое за счет организации второй смены из комбайнеров, которым предстояло обмолачивать скошенный горох.

В дожди и бездорожье хозяйства Новокузнецкого района бросили на отвозку зеленой массы все тракторы. И сумели сократить сроки уборки на целую неделю.

Или вспомним пример совхоза «Ясная Поляна». Все хлеба здесь уложили в валки прицепными жатками. А комбайны в первые же погожие дни направили на обмолот. В результате совхоз первым в районе закончил и уборку, и вспашку зяби.

А ведь было у нас немало хозяйств, продержавших половину своих комбайнов на косовице и упустивших из-за этого погожие дни на обмолоте. Сейчас они доказывают, что необходимо-де увеличить число комбайнов, но упорно не берутся за организацию учебы механизаторов и упорядочение работы машин.

Учебу пора начинать. Необходимо уже сегодня формировать составы уборочно-посевных комплексов, повышать квалификацию механизаторов, глубоко изучать и внедрять в практику опыт совхозов «Борисовский», «Вагановский» и других. В первую очередь необходимо обеспечить комплектование комбайнов комбайнерами, помощниками.

Другой причиной отставания ряда хозяйств на севе и уборке является несвоевременная или некачественная подготовка техники и узлов обменного фонда. На устранение этого недостатка в первую очередь и нацелены социалистические обязательства сельских механизаторов и инженерно-технических работников, одобренные обкомом партии.

Предстоит трудоемкая и напряженная работа: за октябрь — апрель высококачественно подготовить 13 тысяч тракторов, десять тысяч комбайнов, семь тысяч автомобилей, около ста тысяч различных навесных и прицепных орудий, а также достаточный резерв узлов и агрегатов, особенно коробок передач и двигателей.

Ведущим показателем в соревновании являются ремонт комбайнов и сушилок, укомплектование их высококвалифицированными механизаторами.

Одним из лучших хозяйств по эффективности этой работы является совхоз «Вагановский». Там все комбайны укомплектованы механизаторами первого и второго классов со стажем пять и более лет. У каждого же новичка — свой опытный наставник. Дневная выработка жаток — более 20 га, а обмолотных комбайнов — более 16 га, в среднем вдвое выше, чем по области. Нагрузка на зерновой комбайн составляет 250 га.

Что же наиболее полезно любому хозяйству в практике вагановцев?

У них стало правилом — в июне и октябре выделять достаточное число механизаторов в свободное звено техпомощи и приводить в исправное состояние орудия, закончившие сезон работы. Вот и сегодня они уже завершили ремонт сеялок, культиваторов, части плугов, развернули ремонт сено-сенажных машин. Несмотря на то, что часть комбайнеров была направлена на помощь другим хозяйствам, на хранение в исправном состоянии поставлено восемь комбайнов, четыре направлено в мастерские, пять — в «Сельхозтехнику». Механизаторы совхоза провели полную дефектовку машин, собрали детали, годные для реставрации.

Руководители и специалисты совхоза выделили звенья ремонта, установили им график, разработали условия соревнования и поощрения. Вместе с малоопытными ремонтниками работают умудренные практикой наставники, гарантирующие высокое качество. Кроме этого, авторитетная комиссия, звеньевые принимают машину из ремонта не только в своей мастерской, но и из «Сельхозтехники».

Чтобы сохранить тракторы к посевной, здесь строго определен лимит зимних работ. Бригадиры ежедневно отвечают за полноту загрузки, выработку и своевременную остановку тракторов на техуход.

Механизаторы и инженеры совхоза уверены, что к 1 января закончат ремонт зерновых комбайнов, а к 1 апреля — силосных и обеспечат готовность всех тракторов к началу полевых работ.

Таким путем идут многие хозяйства. Именно октябрь и первую половину ноября, а не апрель, как бывало до этого, считают, нынче лучшие хозяйства порой интенсивного ремонта техники.

В подготовке уборочно-посевных комплексов велика роль и ответственность каждого работника Госкомсельхозтехники. Но как часто еще они выполняют заказы хозяйств не спеша и с низким качеством. Особенно много нареканий на Юргинскую мастерскую по ремонту коробок перемены передач трактора К-700. Почти 200 машин из 960 простояли год в ожидании ремонта или исправления брака. Боятся механизаторы коробок передач и вариаторов, вышедших из Топкинской мастерской. Плохо делает двигатели А-4К Краснинская мастерская.

Помимо критики и уговоров, есть еще один очень надежный ключ к улучшению деятельности учреждений торговли и ремонтных предприятий — это внедрение гарантированного снабжения и устранения дефектов машин с материальной ответственностью за простои техники и механизаторов, работающих на полях. Завершается третий год, как союзный и республиканские комитеты обязали областное объединение внедрить этот передовой метод, но до сих пор ни одно районное объединение не заключило договоры с хозяйствами. Причем ремонтники обвиняют в этом хозяйства.

Впереди большая и ответственная работа — не теряя ни дня, ни часа, нужно готовить уборочно-посевные комплексы к походу за урожай 1979 года. Инженерная служба и механизаторы сельского хозяйства должны сделать все, чтобы в зимний период высококачественно завершить подготовку техники и кадров к полевым работам.

В. СИДОРОВ,
зам. начальника управления сельского хозяйства облисполкома.

ВРУЧЕНИЕ НАГРАДЫ товарищу Д. Ф. УСТИНОВУ

(Окончание. Начало на 1-й стр.).

Значительны твои заслуги перед Советскими Вооруженными Силами, перед нашей страной в решении в послевоенный период сложнейших научно-технических проблем, связанных с созданием современных надежных видов оружия. Придет время, и будет немало рассказано, дорогой мой друг, о твоем участии в работе по созданию космической ракетной техники, прорыву человека — советского человека в космос.

Два года назад партия поставила тебя во главе Министерства обороны.

В силу природы вещей это один из самых боевых участков. Но труд ратный у нас — это труд во имя мира. Ведь наша мощь не обращена и никогда не будет обращена против других народов. Она — грозное предостережение тем, кто зарится на чужое, на интересы нашей страны, на интересы всего социалистического содружества. Поскольку авантюристы не перевелись, от боеготовности и боеспособности наших Вооруженных Сил зависит мир на земле. Мир, которому Страна Советов с первого ленинского декрета посвящает свои помыслы, свои заботы.

Поздравляю тебя, Дмитрий Федорович, с юбилеем. Мне особенно приятно вручить тебе орден Ленина и звезду Героя Советского Союза в знак признания твоих заслуг.

Знаю, что и эту награду ты будешь нести так же достойно и скромно, как и две звезды Героя Социалистического Труда. Уверен, что и впредь твой труд, твои силы будут отданы на благо Советской Родины, нашей великой партии, во имя бессмертного дела коммунизма.

От всего сердца желаю тебе крепкого здоровья, неиссякаемой энергии, большого человеческого счастья.

☆ ☆ ☆

С ответным словом выступил тов. Д. Ф. Устинов.

ВЫСТУПЛЕНИЕ Д. Ф. УСТИНОВА

Дорогие товарищи!

С чувством глубокого волнения и полным сознанием своего долга перед Коммунистической партией, советским народом и его Вооруженными Силами я принимаю сегодня орден Ленина и Золотую звезду Героя Советского Союза.

Эту награду, как и только что сказанные здесь проникновенные слова дорогого Леонида Ильича, я воспринимаю как высокую оценку партией и правительством моего скромного вклада в общее дело приумножения могущества нашей Родины.

Для меня, как и для каждого коммуниста, каждого советского гражданина, нет ничего дороже и почетнее такой оценки.

Я горжусь оказанной мне великой честью — быть удостоенным звания Героя Советского Союза.

От всего сердца хочу поблагодарить Центральный Комитет партии, Президиум Верховного Совета СССР и Совет Министров СССР за дружеское, теплое приветствие по случаю дня моего рождения.

Особую глубину светлым и радостным чувствам, которые переполняют меня, придает то, что я нахожусь в вашем кругу, товарищи, что мне выпало огромное счастье работать плечом к плечу с вами в таком замечательном, дружном коллективе, каким является Политбюро ЦК КПСС; и под руководством выдающегося партийного и государственного деятеля современности, человека большой и щедрой души, подлинного коммуниста ленинского типа — дорогого всем нам Леонида Ильича Брежнева!

Высокую награду Родины, которая вручена мне сегодня, я отношу прежде всего к нашей родной Коммунистической партии.

В ее сплоченном боевом строю я нахожусь вот уже более полувека. Партии я обязан всем. У нее я учился и учусь самоотверженности и стойкости, принципиальности и целеустремленности, неутомимости и настойчивости в работе.

В великих идеалах партии, в ее безраздельной преданности делу народа я черпал и черпаю силы и энергию.

Вся моя сознательная жизнь неразрывно связана с укреплением обороноспособности нашей страны, с рабочими, инженерами и конструкторами оборонных отраслей промышленности, со славными Вооруженными Силами Советского Союза. Вот почему почетная награда, которой я удостоен сегодня, принадлежит всем, чьим трудом куется, поддерживается на должном уровне и обеспечивается обороноспособность нашей любимой Отчизны.

Коммунистическая партия, ее Центральный Комитет, Политбюро ЦК КПСС и лично Леонид Ильич Брежнев проявляют огромную повседневную заботу об укреплении обороны страны, о Советских Вооруженных Силах.

Эту заботу советские воины ощущают постоянно и бесконечно дорожат ею.

Позвольте заверить вас, дорогие товарищи, и в вашем лице Коммунистическую партию, весь советский народ, что Вооруженные Силы СССР, тесно сплоченные вокруг Коммунистической партии и ее ленинского Центрального Комитета, воодушевленные историческими решениями XXV съезда КПСС, всегда будут находиться в высокой готовности к защите социалистических завоеваний, зорко охранять труд советских людей, созидающих коммунизм.

Принимая награду, я глубоко сознаю, что она обязывает меня с еще большей энергией и настойчивостью работать во имя дальнейшего укрепления обороноспособности нашей Родины, повышения боевого могущества Вооруженных Сил.

Заверяю вас, дорогие товарищи, что, как и прежде, я буду все свои силы отдавать служению родной партии и советскому народу, бороться за процветание Отчизны, за торжество коммунистических идеалов.

Еще раз сердечное спасибо партии, правительству, народу, Вам, дорогой Леонид Ильич, за высокую награду.

☆ ☆ ☆

Руководители Коммунистической партии и Советского государства, военачальники тепло и сердечно поздравили товарища Д. Ф. Устинова с присвоением ему звания Героя Советского Союза, пожелали ему доброго здоровья, плодотворной деятельности на благо Коммунистической партии и советского народа, во имя укрепления мира во всем мире.

(ТАСС).

ТЕХНИКЕ — ГОТОВНОСТЬ

За октябрь совхозы, колхозы и предприятия объединения «Сельхозтехника» подготовили 1 536 зерноуборочных комбайнов и 871 силосоуборочный, 2 096 культиваторов, 4 365 сеялок и 1 061 косилку.

По-прежнему показатели ниже уровня прошлого года и графика выполнения принятых обязательств на четвертый квартал этого года.

По районам подготовка техники характеризуется следующими показателями (в первой колонке — готовность зерноуборочных комбайнов, во второй — сеялок, в третьей — косилок, в процентах к наличию):

Новокузнецкий	46	69	45
Тяжинский	35	63	45
Чебулинский	34	49	26
Ленинск-Кузнецкий	31	64	28
Беловский	30	63	51
Прокопьевский	30	60	28
Тисульский	28	56	35
Яшкинский	28	66	30
Крапивинский	28	65	30
Промышленновский	27	74	16
Яйский	27	67	33
Мариинский	26	57	19
Кемеровский	24	55	28
Топкинский	23	51	23
Ижморский	19	59	27
Юргинский	19	32	43

Механизаторы и инженерно-технические работники совхозов и колхозов Новокузнецкого района значительно опережают график выполнения принятых обязательств, прочно удерживают лидерство в соревновании.

В любом районе также есть передовые хозяйства, в которых труд в поле сочетается с успешным ремонтом техники. Это совхозы «Победа», «Чумайский», «Троицкий», «Юргинский», «Яйский» и другие.

Вместе с тем в ряде хозяйств в связи с плохой работой районных штабов ремонт ведется плохо. Особенно большое отставание допущено в совхозах «Пермяковский», «Родина», «Литвиновский», «Плотниковский», «Ступишинский», в колхозах «Маяк Ильича» Чебулинского и «Авангард» Юргинского районов. Здесь не стремонтировано ни одной сеялки, ни одного комбайна.

Каждый упущенный день с ремонтом может обернуться плохой готовностью машин при выходе в поле, простоями техники, упущенными сроками проведения полевых работ.

ЗА ОБРАЗЦОВЫЙ ОБЩЕСТВЕННЫЙ ПОРЯДОК

ПЕРЕД ЛИЦОМ ОДНОСЕЛЬЧАН

В Тисульском районе при исполкомах сельских Советов народных депутатов созданы и успешно действуют двенадцать опорных пунктов правопорядка. Один из них, в Тамбаре, — лучший в районе. Сегодня мы рассказываем о нем.

Прошло более года с того дня, как состоялось первое заседание совета общественности при исполкоме Тамбарского сельского Совета народных депутатов, но люди хорошо помнят о нем. На этом заседании было положено начало постоянной, планомерной борьбе с правонарушениями. Надоело жителям села Тамбар мириться с пьянством, с аморальным образом жизни некоторых односельчан. Надоело наблюдать сцены, когда так называемый «муж и отец», потеряв человеческий облик, безнаказанно куражится над матерью, женой, детьми.

На первом заседании совета опорного пункта ответ перед товарищами за прогулы держали рабочие совхоза «Тамбарский» Контарев, Артельнов, Супрунов, Лапшин. К каждому из них был сугубо индивидуальный подход. Обратили внимание на нездоровый микроклимат в семье Контарева, трудоустроили его жену. Рекомендовали дирекции совхоза перевести Лапшина в другое звено, подальше от собутыльников. Супрунова предупредили: «Ограничиваемся обсуждением, принимая к сведению ваши заверения. Но еще одно нарушение трудовой дисциплины — сразу направим на принудительное лечение от хронического пьянства». Члены совета установили за этими лицами постоянный контроль.

Никто, конечно, не застрахован от ошибок. Были они допущены и на первом заседании. Так, в протоколе есть такие слова: «Отложить дело до первого нарушения трудовой дисциплины». А позже рассудили: значит, уволить? Но это не выход из положения! Пьянице ничего не стоит перейти в другую организацию и по-прежнему бражничать, самочинно устраивать себе «выходные» среди рабочей недели, учинять дома скандалы! Нет! Надо воспитывать в своем коллективе, применяя различные меры воздействия — от беседы по душам до жестких административных мер. Главное, чтобы пьяницы почувствовали, что их поступки не останутся безнаказанными, что от них не отстанут.

Не все, кто был вызван на заседание совета общественности, сразу же стали исправляться, изменили свое отношение к работе, к близким. Однако им пришлось выслушать о себе нелицеприятное мнение односельчан, и они почувствовали силу коллектива — силу, с которой шутить не придется.

Конечно, одним махом трудно, да и, пожалуй, невозможно установить здоровый микроклимат в неблагополучной семье, в сложном коллективе. Чтобы помочь заблудившемуся человеку, нужна кропотливая, настойчивая, постоянная работа. И совет общественности начал вести именно такую работу. Принятые советом решения предавались широкой огласке, делалось все возможное, чтобы каждое начатое дело доводилось до конца.

На последующих заседаниях, как и на первом, обсуждали самые злободневные вопросы общественного порядка села. Вот выдержки из некоторых заявлений:

«Хворостов не желает работать, ведет паразитический образ жизни».

«Бричков и Казанцева пьянствуют в рабочее время...».

«Рассудите, может ли Казанцева называться матерью, можно ли ей доверить воспитание детей?..»

«Прошу послать моего отца Фролова Павла Романовича на принудительное лечение от алкоголизма».

«В одиннадцатом часу вечера Сарыгин и Хоценко были задержаны: везли похищенные в совхозе пиломатериалы...».

Некоторые заявления можно было переправить для принятия мер в женсовет, товарищеский суд, в комитет комсомола совхоза и другие общественные организации. Наверное, так оно и будет впредь, но сейчас, когда совет делает свои первые шаги, члены совета решили обсудить все эти заявления на своих заседаниях.

Председатель совета общественности, секретарь партийной организации совхоза «Тамбарский» Н. П. Стариков рассказывает:

— Всякое у нас бывает. Кто уходит с заседания совета со слезами, а кто и без видимого раскаяния. Но работает совет не впустую.

Именно так. Можно привести немало фактов. Например, не стала совершать прогулы Н., отпала необходимость лишать С. родительских прав, утихомирилась семья В. и т. д.

Результативность работы опорного пункта правопорядка во многом зависит от участкового инспектора милиции лейтенанта В. А. Цыкуна.

Много внимания лейтенант Цыкун уделяет лицам, склонным к правонарушениям: бывает у них дома, на работе, обстоятельно, вдумчиво анализирует причины каждого нарушения общественного порядка, принимает необходимые меры для их предотвращения. Лейтенант Цыкун хорошо знает, кто чем дышит, и это нередко помогает оперативно раскрывать преступление. Так, он довольно быстро нашел тех, кто похитил детали к мотоциклу — их украли учащиеся сельского профтехучилища Скорочкин, Басов, Титовы, все из неблагополучных семей. Быстро выявил Василий Андреевич и тех, кому понадобились учебные пособия, исчезнувшие из начальной школы села Кинжир (их украли несовершеннолетние Рузманов и Яковлев), и тех, кто увел из совхозной конюшни лошадей и воровал комбикорм и т. д. Преступления были раскрыты в короткие сроки отнюдь не случайно: помогла осведомленность участкового инспектора во всех делах села.

В. А. Цыкун работает в тесном контакте с советом опорного пункта, который состоит из людей энергичных, авторитетных, непримиримых к антиобщественным поступкам, имеющих богатый жизненный опыт. Это — директор совхоза «Тамбарский» А. П. Бабешко, председатель исполкома Тамбарского сельского Совета В. В. Чубатенко, председатель женсовета Н. Н. Мичурина, трактористы совхоза М. Я. Порошин и П. С. Чесноков, инженер по технике безопасности, он же командир добровольной народной дружины А. С. Рыбин, учетчик Е. Я. Мосалова, служащая Н. Н. Васильченко и другие.

Особо следует отметить большую организаторскую работу в создании опорного пункта бывшего председателя исполкома сельского Совета К. Н. Шааба. Сейчас он на заслуженном отдыхе, но с хлопотными депутатскими делами не расстается.

Опорный пункт правопорядка в Тамбаре создан недавно, но силу его общественного воздействия уже почувствовали те, кто не хочет уважать правила социалистического общежития, кто признает только свои права и не хочет признавать обязанностей перед товарищами по работе, перед обществом и государством.

Л. ЕГЕРОВА.

Тисульский район.

В СТРАНАХ СОЦИАЛИЗМА

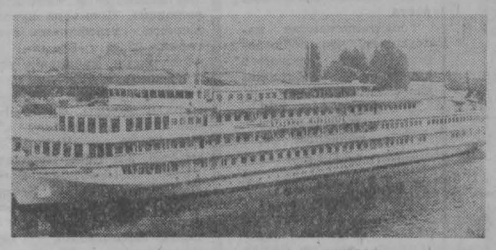

ГДР. 125-метровый речной теплоход «Владимир Маяковский», построенный для Советского Союза на бойценбургской верфи «Эльбеверфт» (ГДР). Он сфотографирован в порту Висмар во время торжественной церемонии передачи судна заказчику.

Фото АДН—ТАСС.

СРВ. Отличных производственных показателей добились коллективы вьетнамских строителей, работающие на важнейших объектах, имеющих государственное значение.

Всего за первые девять месяцев этого года строители сдали в эксплуатацию свыше 560 объектов, выполнили значительно больший объем работ, чем в соответствующий период прошлого года.

Задача вьетнамских строителей велика и ответственна, как указывалось на IV съезде КПВ — ликвидировать разрушения, оставленные войной, и построить запланированные промышленно-экономические и культурные объекты.

(ТАСС).

ЧССР. На 75 процентов возрастет в нынешней пятилетке объем выпуска продукции пражского станкостроительного объединения «ТОС—Гостиварж». Станки с маркой «ТОС» являются одними из лучших образцов изделий чехословацкого машиностроения и пользуются большим спросом на международных рынках.

НА СНИМКЕ: в экспериментальном цехе создается новый шлифовальный станок с маркой «ТОС».

Фото ЧТК—ТАСС.

ОКНО В МИР
факты • события • комментарии

ВЫСКАЗЫВАНИЕ П. УОРНКЕ

ВАШИНГТОН, 2 ноября. (ТАСС). Видный американский дипломат П. Уорнке, в течение более полутора лет возглавлявший Агентство по разоружению и контролю над вооружением и делегацию США на переговорах с СССР об ограничении стратегических вооружений, выразил надежду на скорое достижение советско-американского соглашения в этой области.

Выступая в ассоциации иностранных журналистов, он отметил, что на состоявшихся недавно в Москве переговорах был достигнут прогресс в направлении заключения соглашения, хотя по ряду вопросов сохраняются разногласия.

Только что ушедший в отставку глава американской делегации указал на важное значение заключения нового соглашения об ОСВ с военной точки зрения. Оно, подчеркнул П. Уорнке, предотвратит возможность нарушения баланса стратегических сил между СССР и США, ограничит действия третьих стран, все большее число которых получает возможность производить ядерное оружие.

Касаясь перспектив ратификации нового соглашения об ОСВ конгрессом США, П. Уорнке сказал, что при беспристрастном и объективном рассмотрении этого соглашения станет ясным, что оно представляет собой прогресс не только в области контроля над вооружениями, но и в деле обеспечения безопасности США. Это не означает, продолжал он, что против нового соглашения не будет возражений со стороны тех кругов, которые вообще выступают против любых соглашений с Советским Союзом в области контроля над вооружениями. Указав на недопустимость попыток «увязывания» переговоров об ОСВ с проблемами, не имеющими к ним никакого отношения, П. Уорнке отверг утверждения тех деятелей в США, которые в пропагандистских целях разглагольствуют о мнимых «нарушениях» Советским Союзом соглашений, явившихся результатом первой стадии переговоров об ОСВ.

Остановившись на переговорах с СССР по другим проблемам контроля над вооружениями, в частности о полном и всеобъемлющем запрещении испытаний ядерного оружия, П. Уорнке отметил, что соглашение в этой области имело бы важное значение для ограничения качественной гонки вооружений.

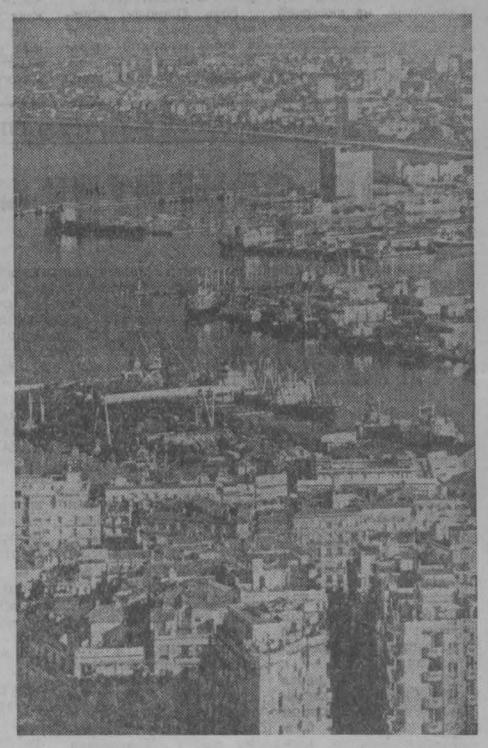

В АВАНГАРДЕ — КОММУНИСТЫ

ОТТАВА, 2 ноября. (Корр. ТАСС). Генеральный секретарь Коммунистической партии Канады У. Каштан заявил, что в центре политической деятельности партии стоят вопросы активизации борьбы за мир, против гонки вооружений, за достижение подлинного разоружения. Коммунисты считают, сказал он корреспонденту ТАСС, что безопасность народов не может быть гарантирована до тех пор, пока продолжается гонка вооружений. Вместе со всеми миролюбивыми силами Канады мы решительно протестуем против решения администрации США начать производство основных компонентов нейтронного оружия, поскольку оно усиливает угрозу ядерной войны. Четкая позиция канадских коммунистов нашла отражение в резолюции, принятой на состоявшемся недавно в Торонто пленуме ЦК КПК. Она призывает усилить борьбу против нейтронного оружия.

ПРАЗДНИК АЛЖИРСКОГО НАРОДА

АЛЖИР. (ТАСС). Народ Алжирской Народной Демократической Республики отметил свой национальный праздник — праздник революции.

После победы революции и провозглашения независимости Алжира в 1962 году народ страны с энтузиазмом принялся за построение нового общества. Руководство АНДР взяло курс на прогрессивные социально-экономические преобразования, поведя страну по пути социалистической ориентации.

В последующее десятилетие в Алжире были национализированы все банки, большинство предприятий нефтегазовой промышленности, был принят закон об аграрной реформе. В настоящее время свыше 80 процентов всей производимой в стране продукции приходится на долю государственного сектора. 85 процентов добычи основного богатства Алжира — нефти и весь ее экспорт находится в ведении государственной нефтяной компании Сонатрак.

Большую помощь алжирскому народу в деле строительства новой жизни оказывают СССР и другие страны социалистического содружества. С помощью Советского Союза в Алжире сооружено свыше ста различных объектов. В их числе — металлургический комбинат в Эль-Хаджаре, свинцовообогатительная фабрика в Эль-Абеде и другие. В стране успешно трудятся советские геологоразведочные группы, четыреста врачей различных специальностей. Созданные при содействии СССР учебные центры подготовили около 70 тысяч специалистов разных профилей.

НА СНИМКЕ: Алжир — столица АНДР, один из красивейших городов Африки.

Фотохроника ТАСС.

АПАРТЕИД, КАК ОН ЕСТЬ

ТАМ, ЗА РЕКОЙ ОРАНЖЕВОЙ...

Чтобы попасть отсюда, из Бенина, в Южно-Африканскую Республику, надо сначала отправиться в противоположном направлении, в Западную Европу. Все пути, ведущие из африканских стран через реку Оранжевую, наглухо перекрыты Преторией.

Однако сами расисты довольно часто используют эти дороги. Из своей крепости они устраивают набеги на соседние африканские государства. И тогда льется кровь мирных жителей в Анголе, Мозамбике. Только в марте нынешнего года в Кассинге, на территории Анголы, южноафриканские солдаты убили семьсот беженцев из Намибии. Так Претория демонстрирует свою решимость пойти на все ради сохранения установленного в стране порядка, ставшего раем для кучки привилегированных и адом для большинства населения. Этот порядок обозначается словом «апартеид».

«КОНЮШНИ БЕЗ СТОИЛ»

Тревожным набатом прозвучало на весь мир название одного из пригородов Кейптауна — Соуэто, символа слепой ненависти расистов и решимости африканцев. В 1976 году в ходе подавления выступлений южноафриканских трудящихся в Соуэто полиция убила шестьсот человек.

Этот пригород построен властями по типовому проекту, общему для всех южноафриканских городов-спутников, куда должны запираться на ночь «черные», работающие в «белой» зоне. Дома здесь низкие, квадратные, крытые железом — все на один манер. Внутри ни дверей, ни потолка. Водопровод — большая редкость. В большинстве домов пользуются керосиновыми лампами. В каждом таком строении ютится семья из десяти—двенадцати человек.

Однообразные, унылые здания, выстроившиеся рядами, напоминают нацистские концентрационные лагеря. Развлекательный бизнес здесь ограничивается питейными заведениями, принадлежащими муниципалитету, и подпольными притонами, на которые полиция смотрит сквозь пальцы.

Впрочем, те, кто живет в таких пригородах, могут считать себя почти счастливчиками. Для того, чтобы получить здесь жилье, необходимо несколько лет стоять на очереди. Поэтому многие семьи или снимают комнату, или, что гораздо чаще, присоединяются к огромной армии обитателей трущоб. Тут условия жизни еще хуже: хижины, сложенные из кусков кровельного железа, досок и фанеры, скученность, грязь. Так, в Кроссроудсе, расположенном на глинистом холме близ Кейптауна, ютятся около ста тысяч человек.

Так же примерно живут и черные рабочие на фермах белых землевладельцев. Даже южноафриканская газета «Рэнд дейли мейл» признавала, что черные батраки населяют тесные бараки, похожие на «конюшни без стойл». Разумеется, там нет ни кроватей, ни водопровода, ни санитарных удобств.

КАЖДОМУ СВОЕ

О бесправии африканцев можно судить и по другим фактам.

В шахтах, обеспечивающих Претории ведущее место в капиталистическом мире по добыче ряда ценных металлов и минералов, африканский рабочий, по сведениям французского журнала «Демэн д'Африк», зарабатывает в неделю сумму, эквивалентную 138 франкам. А его белый коллега (если в данном случае уместно это слово)— 1 130 франков.

На плантациях африканцы трудятся по десять—двенадцать часов в день, получая около двухсот рандов в год. Для сравнения можно сказать, что средний доход белого фермера превышает шесть тысяч рандов в год.

Нечто подобное существует и в области образования. Так, в 1976 году правительство ЮАР израсходовало на каждого белого школьника в пересчете на французскую валюту 3 980 франков, на индийского — 1 130, на метиса — 1 000, на черного — 260. Для детей белых обучение в школе бесплатное, для африканцев — платное. Стоит ли удивляться тому, что около половины детей коренных жителей страны бросают школу в первые четыре года!

И ДЕТИ ТОЖЕ...

Любое проявление несогласия с системой апартеида тотчас же карается полицейской и судебной машиной. Полицейские силы ЮАР насчитывают тридцать пять тысяч человек — хорошо вооруженных и натренированных для подавления массовых выступлений африканского населения. Гордость южноафриканской полиции — одна из самых крупных в мире школ по дрессировке служебных собак, обучаемых главным образом охоте на черного человека.

Только за нарушение так называемого «закона о паспортах», запрещающего африканцам свободное передвижение по стране, больше тысячи из них предстают ежедневно перед южноафриканскими судами.

В своей ненависти к коренным жителям ЮАР власти Претории не останавливаются ни перед чем. Согласно докладу Международной комиссии юристов, в конце 1977 года в тюрьмах страны находились сто восемьдесят детей школьного возраста. В докладе приводятся примеры процессов, подсудимыми на которых были дети тринадцати, двенадцати, десяти и даже... семи лет.

...Сменивший недавно Форстера на посту премьер-министра ЮАР Питер Бота заявил вскоре после своего избрания, что под его руководством Южная Африка «не встанет на колени перед коммунизмом и революцией». Чтобы сохранить господство белых расистов, Бота собирается вновь усилить армейский и полицейский аппарат. Поэтому он и оставил за собой портфель (вернее было бы сказать, кобуру) министра обороны.

А. ДЕВИТТ,
соб. корр. АПН.

Котону.

НАШ КИНОКЛУБ

ЭКРАН НОЯБРЯ

Ноябрь — месяц, когда советский народ отмечает 61-ю годовщину Великого Октября, и в этой связи на экраны выходит ряд фильмов, отображающих события революционной борьбы и гражданской войны.

«Пыль под солнцем» — так называется фильм о ликвидации большевиками левоэсеровского контрреволюционного мятежа в Симбирске летом 1918 года. Картина поставлена режиссером Марионасом Гедрисом, съемки велись совместно студией «Мосфильм» и Литовской студией. В центре драматических событий — тогдашний секретарь Симбирского губкома РСДРП(б), сын литовского народа Иосиф Варейкис, сумевший, опираясь на рабочих и верные Советской власти части Красной Армии, ликвидировать опаснейший для дела революции заговор Муравьева, тогдашнего командующего Восточным фронтом.

В роли Варейкиса снялся артист Т. Спивак, в роли Муравьева — артист П. Вельяминов.

Другой историко-революционный остросюжетный фильм **«Побег из тюрьмы»** воскрешает одну из страниц героической истории ленинской партии: побег группы искровцев, таких как Н. Бауман, М. Литвинов, О. Пятницкий, из киевской тюрьмы. Побег этот сорвал замысел царской охранки устроить показательный процесс над ленинской фракцией в РСДРП и помешать созыву II съезда партии. Фильм поставлен режиссером Р. Василевским.

Студия им. Довженко представляет зрителям фильм **«Тачанка с юга»**, поставленный режиссером Е. Шерстобитовым и рассказывающий о героической борьбе чекистов с врагами Советской власти в начале двадцатых годов в одном из южных районов Украины. Этот фильм, наполненный трагизмом и пафосом революционной борьбы, привлечет внимание не только юного, но и взрослого зрителя.

«Мой ласковый и нежный зверь» — картина, поставленная режиссером Э. Лотяну по мотивам ранней повести А. П. Чехова «Драма на охоте». За внешне детективным сюжетом встает подлинно человеческая драма: молодая, щедро одаренная природой женщина все силы своей незаурядной души кладет на то, чтобы вырваться из лесной глухомани в иную, далекую от нее жизнь. Она красива, и красота становится оружием в этой борьбе. Ее любят мужчины — одного за другим предает она и Камышева (артист Олег Янковский), и Урбенина (Леонид Марков), и графа Карнеева (Кирилл Лавров), лишь бы достичь своей цели.

Роль Оленьки, дочери лесника, — дебют в кино молодой актрисы Галины Беляевой, учащейся Воронежского хореографического училища.

О мирных буднях одного из танковых полков, охраняющих северные рубежи Родины, рассказывает фильм режиссера А. Граника **«Строгая мужская жизнь»**. Острая конфликтная ситуация, возникающая в фильме, связана с тем, что два друга, два полковника, два бывших однокашника, по-разному понимают свой долг и служат по-разному: один все свои душевные силы кладет на то, чтобы научить людей и воспитать в них настоящих воинов, другой — на продвижение вверх по служебной лестнице.

Свердловская киностудия выпускает на экраны детективный фильм **«Лекарство против страха»**.

...Участковому уполномоченному капитану Позднякову во время футбольного матча предложили бутылку минеральной воды. После матча, возвращаясь домой, Поздняков потерял сознание и «в сильной стадии опьянения» был доставлен в больницу. При этом у него пропали служебное удостоверение и пистолет. Так начинается этот фильм, все запутанные перипетии которого авторы используют для того, чтобы еще и еще раз сказать, что ценность человеческой личности — в моральных качествах.

Из зарубежных фильмов интерес представит работа болгарских кинематографистов **«Взрыв в Софийском соборе»** — драматический рассказ о подлинных событиях в Болгарии после подавления восстания 1923 года и установления в стране кровавой фашистской диктатуры, когда коммунисты, вынужденные уйти в подполье, решают ответить на террор террором, на насилие — насилием.

На XIV кинофестивале болгарских фильмов в Варне этот фильм получил приз «Золотая роза».

«Наконец-то мы понимаем друг друга» — картина чехословацких кинематографистов студии «Баррандов» будет интересна и взрослым, и детям, т. к. раскрывает сложный душевный мир той поры жизни человека, когда он из ребенка превращается в подростка и впервые познает, что такое дружба и любовь. На долю Павла, героя фильма, выпадает и любовь, и предательство. И выйти из этого испытания с честью оказалось совсем не просто.

А. СТЕПАНОВА,
старший редактор облкинопроката.

НА СНИМКЕ: кадр из фильма «Мой ласковый и нежный зверь».

г. Кемерово.

Сводка ГАИ

За прошедшую неделю в Кузбассе зарегистрировано 92 дорожно-транспортных происшествия. Погибли 10 человек и 85 травмированы.

Большинство аварий совершено по вине пешеходов, причем пешеходов преклонного возраста.

Госавтоинспекция напоминает, что соблюдение правил дорожного движения необходимо для пешеходов.

Отдел ГАИ УВД Кемеровского облисполкома.

«ПАНОРАМА» № 44

Сегодняшний выпуск информационно - рекламного еженедельника газеты «Кузбасс» открывает фотоплакат, посвященный 61-й годовщине Великого Октября. На первой странице также афиша представлений новой программы в Кемеровском цирке и ближайших концертов областной филармонии. В номере напечатаны объявления разных организаций Кемерова, Новосибирска, Омска и Прокопьевска, программа телевизионных передач. Есть частные объявления читателей и очередной кроссворд.

ПОГОДА

Гидрометбюро сообщает:

3 и 4 ноября ожидается облачная с прояснениями погода. Местами кратковременный снег. Ветер западный 7—12 метров в секунду. Температура ночью от 2 до 7 градусов мороза, днем от 0 до 5 градусов мороза.

Вторая страница сегодняшнего номера — сменная.

Редактор Н. А. БУРЫМ.

● СПОРТ ● СПОРТ ● СПОРТ ● СПОРТ ● СПОРТ ● СПОРТ ● СПОРТ ● СПОРТ ● СПОРТ ● СПОРТ ●

«МОЙ ОРИЕНТИР—240»

В семи крупных турнирах нынешнего сезона участвовал мировой рекордсмен в прыжках в высоту 19-летний студент из Запорожья Владимир Ященко и в двух из них обновлял мировые рекорды. 12 марта на зимнем чемпионате Европы в Милане он преодолел планку сначала на высоте 233, затем поднял уровень мирового рекорда для закрытых помещений до 235 сантиметров. А 16 июня на Международных соревнованиях на призы газеты «Правда» в Тбилиси Владимир прыгнул на 234 сантиметра, улучшив на один сантиметр свой же «летний» рекорд, установленный в июле минувшего года в Римонде на матче молодежных команд США и СССР и принесший ему победу в традиционной предновогодней анкете ТАСС, определявшей лучшего спортсмена года.

«Некоторые специалисты считали, что юниору, хотя и рекордсмену мира, вначале будет нелегко в команде именитых высотников. Готовились ли вы специально к очным поединкам с олимпийскими чемпионами, экс-рекордсменами мира?» — с такого вопроса начал свою беседу с находившимся в своем родном городе Запорожье Владимиром Ященко корреспондент ТАСС И. Сайко.

— Никаких особенных изменений в план тренировок мы с моим тренером В. Телегиным не вносили. В занятие по-прежнему входили различные виды легкоатлетического многоборья — гладкий и барьерный бег, толкание ядра, прыжки в длину и с шестом. Правда, наставник считает, что мои тренировки стали более качественными и тот объем работы, который раньше я выполнял за три—четыре часа, теперь укладывается в два. Так что к нынешнему сезону подготовка была хотя и кропотливая, но не отличавшаяся от обычной.

— В нынешнем году вы с успехом выступили на всех «своих» семи состязаниях. Не большая ли нагрузка легла на ваши плечи, как вы относитесь к частым стартам?

— Было, конечно, нелегко. Но я за частые старты. И на каждых соревнованиях я стараюсь прыгать высоко, так интересней.

— Помогал ли вам энтузиазм болельщиков на трибунах стадиона?

— Помогал. Я очень люблю шумные, полные, как на футболе, стадионы. Тогда и прыгнуть хочется повыше, чтобы оправдать надежды зрителей.

— Можно ли прыгнуть на 240 сантиметров? Когда это произойдет?

— Думаю, что высоту 240 см смогут преодолеть уже в ближайшие два—три года. Кто первым это сделает, сейчас сказать трудно, как я назвать того, кто превысит мировой рекорд, который может быть улучшен уже в будущем году. Тот же Джэкобс доказал, что можно прыгать почти на 60 сантиметров выше своего роста. И мой ориентир — 240.

— А какой ваш рост?

— 193 сантиметра. В этом году я что-то «не подрос».

— Что изменилось за этот год в вашей жизни?

— Особенных изменений не произошло. Продолжаю учебу на факультете физвоспитания Запорожского пединститута. По-прежнему люблю читать и читаю много.

— И, конечно, традиционный вопрос: каковы ваши ближайшие планы в спорте?

— Новые тренировки, к ним приступлю через месяц. Будущий сезон особенный — год VII Спартакиады народов СССР, розыгрышей кубков Европы и мира. Эти состязания мы с тренером рассматриваем как последнюю проверку перед Олимпиадой-80 в Москве. А кто из спортсменов не мечтает об олимпийской медали?!

ХОККЕЙ ВО ВТОРОМ ЭШЕЛОНЕ

Федерация хоккея СССР сообщает результаты очередных матчей чемпионата СССР по хоккею в первой группе класса «А», состоявшихся 30—31 октября: «Ижсталь» — «Металлург» — 5:2, 6:0, «Молот» — «Винокор» — 7:5, 4:7, «Локомотив» — «Сибирь» — 3:4, 2:4, «Шинник» — «Шахтер» — 4:2, 2:5, СКА (Куйбышев) — «Кристалл» (Электросталь) — 4:1, 3:5, СК им. Урицкого — СКА МВО — 5:5, 4:3, «Дизелист» — «Латвияс берзс». — 7:4, 3:4, «Кристалл» (Саратов) — «Динамо» — 3:3, 5:3. (ТАСС).

ТВ ● ТВ

3, ПЯТНИЦА

I ПРОГРАММА **Москва («Орбита»).** 10.00 «Время». 10.35 Утренняя гимнастика. 10.55 «Отзовитесь, горнисты!». 11.35 «Младшая сестра». Музыкальный телефильм. **Перерыв до 16,25. Москва («Орбита»).** 16.30 Программа документальных фильмов. 17.25 Поэзия Н. Грибачева. 17.55 «Шахматная школа». 18.25 «Легендарная земля Новороссийска». Телевизионный очерк. 18.40 «Музыка в детском кино». 19,30 Новости. **Кемерово.** 19.45 «День за днем». **Москва («Орбита»).** 19.55 «Советы и жизнь». 20.25 «Народное творчество». Телевизионное обозрение. 21.10 «Решения июльского (1978 года) Пленума ЦК КПСС — в жизнь». 21.20 «Артем». Премьера художественного телефильма. 1-я серия. 22.30 «Время». 23.00 «Артем». 2-я серия. По окончании — новости. II ПРОГРАММА. **Кемерово.** 18.30 Для детей. «Веселые друзья». Кукольный фильм. 19.00 «Города и страны». По городам Средней Азии. **Москва («Орбита»).** 19.45 «Вам письмо». Документальный телефильм. **Кемерово.** 19.55 «Сквозь ледяную мглу». Художественный фильм. 21.10 «Кузбасс глазами друзей». Встреча с работниками воеводств Польской Народной Республики. 21,40—22.15 «Песни 30-х годов». Хроникально-музыкальный телефильм. Часть 2-я.

РАДИО

3, ПЯТНИЦА

7.30 — Концерт для молодежи. 8.17 — Обзор газеты «Кузбасс». 8.25 — Объявления. 11.15 — Производственная гимнастика. 11.25 — Песни былых походов. 19.15—Новости Кузбасса. 19.30 — Объявления. 20.00 — Передача «Два мира — две конституции».

ТВ ТВ

6 НОЯБРЯ

ПОНЕДЕЛЬНИК

I ПРОГРАММА. **Москва («Орбита»).** 10.00 «Время». 10.35 Утренняя гимнастика. 10.55 «Будильник». 11.25 «Служу Советскому Союзу!» 12.25 В гостях у сказки. «Аленький цветочек». Мультфильм. 13.35 «Сельский час». 14.35 «Музыкальный киоск». 15.05 «Москвичка». Телевизионный клуб. 16.20 «Страна предпраздничная». 17.05 «Шире круг». Эстрадная программа. 18.50 «Наша биография. Год 1917». 20.00 Вокальный цикл А. Пахмутовой на слова Н. Добронравова. «Отчизна». 20.20 «Маршал революции». Премьера художественного телефильма. 1 и 2-я серии. 22.30 «Время». 23.00 «Фигуристы начинают сезон». Программа с участием победителей и призеров чемпионатов мира и Европы. 00.30 Чемпионат СССР по футболу. «Динамо» (Киев) — «Кайрат» (Алма-Ата). 2-й тайм. Передача из Киева. 01.15—01.30 Новости. II ПРОГРАММА. **Кемерово.** 18.00 * И. Шток. «Петровский парк». Телевизионный спектакль Ленинградской студии телевидения. 20.35 «Поезд в Москву». «Снова в Петрограде». Документальные телефильмы. 21.10—22.05 * «Томусинские миллиарды». К 20-летию Томусинской ГРЭС.

7 НОЯБРЯ

ВТОРНИК

I ПРОГРАММА. **Кемерово.** 9.50 * **Праздничная демонстрация трудящихся гг. Кемерова и Новокузнецка,** посвященная 61-й годовщине Великой Октябрьской социалистической революции. **Москва («Орбита»).** 13.45 Москва. Красная площадь. Военный парад и демонстрация трудящихся, посвященные 61-й годовщине Великой Октябрьской социалистической революции. Интервидение. По окончании — праздничный пионерский концерт. 16.55 «Рядом с комиссаром». Премьера художественного телефильма. 18.05 «Октябрь». Поэтическая композиция по стихам советских поэтов. 18.35 Концерт молодых артистов балета. 19.05 К 40-летию выхода на экраны страны. «Человек с ружьем». Художественный фильм. 20.35 «Голубой огонек». 22.30 Репортаж о военном параде и демонстрации трудящихся, посвященных 61-й годовщине Великой Октябрьской социалистической революции. 23.45—01.00 Продолжение «Голубого огонька». II ПРОГРАММА. **Кемерово,** 19.00 * Репортаж о праздновании 61-й годовщины Великой Октябрьской социалистической революции в гг. Кемерове и Новокузнецке.

8 НОЯБРЯ

СРЕДА

I ПРОГРАММА. **Москва («Орбита»).** 10.00 Новости. 10.20 Утренняя гимнастика. 10.40 «Родина моя». Стихи советских поэтов в исполнении школьников. 11.10 «Дорога к счастью». Премьера документального фильма. 12.00 «Веселые нотки». Выступление юных вокалистов. 13.00 «Труженики промышленности и сельского хозяйства — лауреаты Государственных премий СССР 1978 года». 14.00 Концерт Государственного академического русского народного оркестра им. Н. Осипова. 14.30 Впервые на экране ЦТ. «Мальчишку звали капитаном». Художественный фильм. 15.55 «Лауреаты Государственных премий СССР 1978 года в области науки и техники». 16.25 «С чего начинается Родина...». Премьера фильма-концерта. 17.35 «Лауреаты Государственных премий СССР 1978 года в области литературы, искусства и архитектуры». 18.30 «Клуб кинопутешествий». 19.30 Новости. 19.50 Программа мультфильмов. 20.20 «На арене цирка». 21.05 «Зарубежные гости Москвы». 21.25 «Телевизионный театр миниатюр «13 стульев». 22.30 «Время». 23.00 Концерт артистов оперетты. 00.20 «Лес». Документальный телефильм. 00.50—01.05 Новости.

9 НОЯБРЯ

ЧЕТВЕРГ

I ПРОГРАММА. **Москва («Орбита»).** 10.00 «Время». 10.35 Утренняя гимнастика. 10.55 Программа мультфильмов. 11.25 Экран — детям. «Фантазии Веснухина». Художественный телефильм, 1 и 2-я серии. 13.30 Фортепианные произведения Р. Шумана. 14.15 «Литературные чтения». К. Федин. «Первые радости». Отрывок из романа читают артисты А. Бордуков, М. Жигалов, Н. Гущина. **Перерыв до 16.00. Москва («Орбита»).** 16.00 «По Сибири и Дальнему Востоку». Кинопрограмма. 16.45 «Стихи и песни В. И. Лебедева-Кумача». 17.30 «Мамина школа». 18.00 «Объектив». 18.30 Концертный зал телестудии «Орленок». 19.30 Новости. 19.45 Ленинский университет миллионов. «В едином комплексе». О связях сельскохозяйственной науки с производством. **Кемерово.** 20.15 «День за днем». **Москва («Орбита»).** 20.25 «Подвиг». 20.55 Г. Горбовицкий. «Приказ номер один». Премьера телеспектакля. 22.30 «Время». 23.00 «Адреса молодых». К Дню советской милиции. 00.30—00.45 Новости. II ПРОГРАММА. **Кемерово.** 18.30 «Экран — учителю». Физкультура. Художественная гимнастика. 19.15 «Природа и производство». Автотранспорт и окружающая среда. 20.00 «Ленин в Октябре». Художественный фильм. 21.35 «Кузбасс литературный». Новые стихи В. Зубарева. 21.55—22.20 * «Пою мой край родной». Концерт участников художественной самодеятельности Дома культуры шахтеров г. Кемерова.

10 НОЯБРЯ

ПЯТНИЦА

I ПРОГРАММА. **Москва («Орбита»).** 10.00 «Время». 10.35 Утренняя гимнастика. 10.55 Г. Горбовицкий. «Приказ номер один». Телеспектакль. 12.30 «В мире животных». 13.30 «Своего дела мастер». Документальный телефильм. 14.00 Концерт ансамбля скрипачей Большого театра Союза ССР. **Перерыв до 16.00. Москва («Орбита»).** 16.00 «Моя милиция». Премьера документального фильма. 16,50 Поэзия М. Дудина. 17,20 «Шахматная школа». Класс разрядников. Середина игры. 17.50 «Москва и москвичи». 18.20 Концерт камерного мужского хора. Передача из Вильнюса. 18.50 «Книга в твоей жизни». В. Маяковский. 19.30 Новости. 19.45 «На стройках пятилетки». 20.15 «Сегодня — День советской милиции». Выступление министра внутренних дел СССР Н. А. Щелокова. **Кемерово.** 20.30 «День за днем». 20.45 «Республике нужен мир». Телефильм. **Москва («Орбита»).** 21,00 «Следствие ведут знатоки». Премьера художественного телефильма. Дело 13-е. «До третьего выстрела». Первая часть. 22.30 «Время». 23.00 «Над нами Арктика». Научно-популярный фильм. 23.30 Концерт, посвященный Дню советской милиции. Трансляция из Государственного Центрального концертного зала. 1-е отделение. II ПРОГРАММА. **Кемерово.** 17.00 «Экономика. Экономия. Эффективность». Опыт работы Главкузбассстроя по экономии энергетических ресурсов и металла. 17.30 «Вся моя биография разошлась по стихам». Телефильм. 18.15 * А. Н. Островский. «Свои люди — сочтемся». Спектакль Новосибирского ордена «Знак Почета» театра юного зрителя. **Москва («Орбита»).** 20,30 Ф. Мендельсон. Концерт для скрипки с оркестром. **Кемерово.** 21.00—22.00 «Моя милиция». Передача, посвященная Дню советской милиции.

11 НОЯБРЯ

СУББОТА

I ПРОГРАММА. **Москва («Орбита»).** 10.00 «Время». 10.35 Утренняя гимнастика. 10.55 «Творчество юных». 11.25 «Для вас, родители!» 11.55 Музыкальная программа «Утренняя почта». 12.25 «Больше хороших товаров!». 12.55 Играет симфонический оркестр Центрального телевидения и Всесоюзного радио. 13.20 «По музеям и выставочным залам». «Французская живопись XVIII века». 13.50 «Здоровье». Лауреаты Государственных премий СССР 1978 г. в области науки и техники. 14.35 «Содружество». Телевизионный журнал. 15.05 Тираж «Спортлото». 15.20 «Алешка и Балет». Премьера телефильма для детей. 16.25 «Очевидное невероятное». 17,25 Концерт, посвященный Дню советской милиции. 2-е отделение. Запись по трансляции из Государственного Центрального концертного зала. 19.30 Новости. 19.40 К Дню независимости Анголы. «Анголы». Документальный фильм. 20.25 «Песня-78». 21.00 «Следствие ведут знатоки». Премьера художественного телефильма. Дело 13-е. «До третьего выстрела». Вторая часть. 22,30 «Время». 23.00 Чемпионат СССР по футболу. «Динамо» (Тбилиси) — «Торпедо». 00.45—01,00 Новости. II ПРОГРАММА. **Кемерово.** 18.30 * Для детей. Р. Маслов. «Ты с нами, Робин Гуд!» Спектакль республиканского театра кукол г. Фрунзе. 19.25 «День за днем». 19.40 «Посещение Земли». Документальный фильм. 20.35 * «На арене цирка». 21.05 Фрагменты из балетов в исполнении солистов Новосибирского театра оперы и балета. 21.45—22.05 «РАМ-3» путешествует». Фильм-концерт.

12 НОЯБРЯ

ВОСКРЕСЕНЬЕ

I ПРОГРАММА. **Москва («Орбита»).** 10.00 «Время». 10.35 «На зарядку становись!» 11.00 Концерт ансамбля песни и танца Татарской АССР. 11.30 «Будильник». 12.00 «Служу Советскому Союзу!» 13.00 В гостях у сказки. «Садко». Художественный фильм. 1-я часть. 14.10 Выступление младшей группы ансамбля песни и пляски им. Локтева. 14.30 «Сельский час». 15.30 «Музыкальный киоск». 16.00 «Театральный спектакль». Р. Нэш. «Продавец дождя». Фильм-спектакль Московского драматического театра им. К. С. Станиславского. 18.30 «Международная панорама». 19.00 «Мой дом, моя семья». Премьера документального телефильма из цикла, посвященного трудовым коллективам страны. 19.30 Новости. 19.45 «Краденое солнце». Мультфильм. 20.00 «Клуб кинопутешествий». 21.00 «В вашем доме». Музыкальная программа. 21.30 Чемпионат Европы по художественной гимнастике. Передача из Мадрида. 22.30 «Время». 23.00 «Литературные чтения». А. Твардовский. «Поэмы». Исполняет В. Золотухин. 23.30 «Мелодии и ритмы зарубежной эстрады». 00.15 «Что ты подаришь людям?» Документальный телефильм. 00.45—01.00 Новости.

ТЕАТР

ДРАМЫ

АМОРАЛЬНАЯ ИСТОРИЯ. Начало в 19 час. 30 мин. 4 ноября — ГОРОД НА ЗАРЕ.

ЦИРК

Новая программа «МОЛОДЫЕ ЗВЕЗДЫ АРЕНЫ». Конно-цирковая пантомима «ХАНГИРЕЙ». Начало в 19 час. 30 мин.

КОНЦЕРТНЫЙ ЗАЛ

ФИЛАРМОНИИ

7, 8 ноября. ГАСТРОЛИ ЕРЕВАНСКОГО ТЕАТРА ПАНТОМИМЫ. Спектакль по пьесе **Уильяма САРАЯНА.** «ЭЙ, КТО-НИБУДЬ». Начало в 19 час. 30 мин.

КИНО

ДОМ КИНО «МОСКВА». Новый цветной широкоформатный художественный фильм КРАСНЫЕ ДИПКУРЬЕРЫ (10, 12, 14, 16, 18, 20, 21-50).

ЗАЛ КИНОХРОНИКИ. Хроникально-документальный фильм И ВСЕ-ТАКИ Я ВЕРЮ, две серии (11-30, 19-10). Цветной художественный фильм СЫН ПРЕДСЕДАТЕЛЯ (9-30, 13-40, 15-30, 17-20, 21-30).

«ЮБИЛЕЙНЫЙ». ДЕВОЧКА, ХОЧЕШЬ СНИМАТЬСЯ В КИНО? (10). Новый цветной широкоформатный художественный фильм КРАСНЫЕ ДИПКУРЬЕРЫ (12, 14, 16, 18, 20, 21-50).

«КОСМОС». Художественный фильм СТРАННАЯ ЖЕНЩИНА, две серии (9, 12, 15, 18-15, 21). ЛИСЫ АЛЯСКИ (9, 11, 15, 19). КОНЕЦ ИМПЕРАТОРА ТАЙГИ (13, 17, 21).

«ПИОНЕР». Занятие кинолуба «СТРАНА «ПИОНЕРИЯ» (9-30, 13-20, 15-30). УСАТЫЙ НЯНЬ (11-30). ФРОНТ ЗА ЛИНИЕЙ ФРОНТА, две серии (17-20, 20-30).

«ОКТЯБРЬ». МАУГЛИ (15). МСТИТЕЛЬ, две серии (12, 17, 20).

«МЕТАЛЛУРГ». ЗЕМЛЯ САННИКОВА (14). НЕВЕРОЯТНЫЕ ПРИКЛЮЧЕНИЯ ИТАЛЬЯНЦЕВ В РОССИИ (16, 18, 20).

«ЛУЧ». ПИРАТЫ ТИХОГО ОКЕАНА, две серии (13, 16, 19). КИНОПАНОРАМА (к сеансу в 19 час).

«КОМСОМОЛЕЦ». СМЕРТЕЛЬНАЯ ОШИБКА (15, 17, 19, 21).

ДК имени 50-летия ОКТЯБРЯ. КРАСНЫЕ ДИПКУРЬЕРЫ (11, 13).

ДК ШАХТЕРОВ. КОНЕЦ ИМПЕРАТОРА ТАЙГИ (14, 16, 18-30, 20-30).

НОВЫЙ МАГАЗИН «АВТОМОБИЛИ» — ПРАЗДНИЧНЫЙ ПОДАРОК АВТОЛЮБИТЕЛЯМ.

Магазин «АВТОМОБИЛИ» облспорткультторга, расположенный в Рудничном районе (ул. Проездная, 2а), предназначен для организации продажи новых и комиссионных автомобилей и мотоциклов с колясками.

НОВЫЙ МАГАЗИН-САЛОН ПО ПРОДАЖЕ ЗАПЧАСТЕЙ ОТКРЫВАЕТСЯ 5 НОЯБРЯ.

В просторном, современно оборудованном и красиво оформленном магазине будут сосредоточены различные запчасти для автомобилей разных марок — «ЗАПОРОЖЕЦ», «ВОЛГА», «МОСКВИЧ», «ЖИГУЛИ».

Приглашаем всех автолюбителей посетить магазин «Автомобили».

Напоминаем адрес: Рудничный район, ул. Проездная, 2а, проезд автобусами № 54 и 55 до остановки «Рудник», трамваями № 3, 4 до остановки «Шахта «Центральная». Телефоны для справок 4-30-81, 4-16-93.

Облспорткультторг, Кемеровоторгреклама.

ДОРОГИЕ КЕМЕРОВЧАНЕ!
КЕМЕРОВСКИЙ ГОРОДСКОЙ ТРЕСТ РЕСТОРАНОВ
4 и 5 НОЯБРЯ
ПРОВОДИТ ПРЕДПРАЗДНИЧНУЮ ВЫСТАВКУ-ПРОДАЖУ

кулинарных, мучных и кондитерских изделий на крытом рынке с 10 часов утра.

Приглашаем вас посетить нашу выставку.

К СВЕДЕНИЮ РУКОВОДИТЕЛЕЙ ПРЕДПРИЯТИЙ И ОРГАНИЗАЦИЙ!
КЕМЕРОВСКОЕ УПРАВЛЕНИЕ ГЛАВНЕФТЕСНАБА
СООБЩАЕТ,

что до 1 декабря всем грузополучателям, получающим нефтепродукты транзитом, необходимо представить свои реквизиты (отгрузочные, платежные, почтовые).

Наш адрес: 650099, г. Кемерово-99, ул. Дзержинского, 14. Кемеровское управление Главнефтеснаба. Телефон для справок 9-95-3-08.

Кемеровское управление Главнефтеснаба РСФСР.

КЕМЕРОВСКАЯ ФАБРИКА РЕМОНТА И ПОШИВА ОДЕЖДЫ № 2
ИЗВЕЩАЕТ ЗАКАЗЧИКОВ,

что работа салонов ателье № 1, 2, 4, 5, 8, 11, 12, 13, 17 в предпраздничные дни — 3, 4, 5 ноября — продлена на один час, и 5, 6 ноября салоны всех ателье работают.

Коллектив Кемеровского полиграфкомбината выражает глубокое соболезнование линотипистке наборного цеха Анисимовой К. П. по поводу безвременной кончины ее мужа

Геннадия Владимировича.

Коллективы треста «Кемеровотяжстрой» и управления производственно - технического контроля выражают соболезнование зам. главного инженера Грязеву Д. Ф. по поводу смерти его отца

Федора Дмитриевича.

К СВЕДЕНИЮ ПРЕДПРИЯТИЙ И ОРГАНИЗАЦИЙ г. КЕМЕРОВА, ОБЛАСТИ И АЛТАЙСКОГО КРАЯ
КЕМЕРОВСКИЙ МАГАЗИН ХИМРЕАКТИВОВ ПРИСТУПИЛ

к сбору заявок на химреактивы на 1980 год.

Обращаться по адресу: г. Кемерово-13, ул. Обская, 1. Телефон 29-4-38.

КЕМЕРОВСКИЙ МАГАЗИН ХИМРЕАКТИВОВ
МЕНЯЕТ

новый пятитонный бортовой прицеп на новый трехтонный.

Обращаться по адресу: г. Кемерово-13, ул. Обская, 1, Телефон 29-4-38.

ИЗДАТЕЛЬСТВУ «КУЗБАСС» ТРЕБУЮТСЯ:

приемщицы, подсобный рабочий.

Обращаться по адресу: г. Кемерово, ул. Ноградская, 3.

Адрес редакции и издательства: 650630, ГСП, г. Кемерово-99, ул. Ноградская, 3. Телефоны: редактора 6-61-54, приемной 6-69-74, заместителей редактора 6-65-74, 6-70-82, ответственного секретаря 6-68-81, зам. ответственного секретаря 6-65-63, отделов редакции: партийной жизни 6-61-83 и 6-02-08, пропаганды 6-66-73, 6-44-22, Советов народных депутатов 6-64-84, тяжелой индустрии 6-69-44, 95-51-02, 6-62-37, химической и легкой промышленности 6-65-86, 6-38-49, сельского хозяйства 6-67-82 и 6-90-71, культуры 6-62-01, 6-47-44, строительного 6-67-46 и 6-02-00, писем и рабселькоров 6-90-52, 6-78-97, 6-87-68, 6-60-72; информации и спорта 6-82-61, 95-58-76, 6-62-37, еженедельника «Панорама» 6-63-02, объявлений 6-68-72, фотокорреспондентов 6-90-63, приема информации 6-88-85, общественной приемной 6-66-52, бухгалтерии 3-89-53, директора издательства 6-69-23. Собственные корреспонденты: в Новокузнецке — 7-80-33, Ленинске-Кузнецком — 2-03-21, Белове — 2-01-43, Междуреченске — 33-04, Юрге — 2-06-09, р. п. Тяжинском — 2-77.

ОП 05555. Типография издательства «Кузбасс». 3 Индекс 51901. Заказ № 253.