ДА ЗДРАВСТВУЕТ ЛЕНИНСКИЙ КОМСОМОЛ — НАДЕЖНЫЙ ПОМОЩНИК И БОЕВОЙ РЕЗЕРВ КОММУНИСТИЧЕСКОЙ ПАРТИИ, ПЕРЕДОВОЙ ОТРЯД МОЛОДЫХ СТРОИТЕЛЕЙ КОММУНИЗМА!

(Из Призывов ЦК КПСС).

Пролетарии всех стран, соединяйтесь!

КУЗБАСС

ОРГАН КЕМЕРОВСКОГО ОБКОМА КПСС И ОБЛАСТНОГО СОВЕТА НАРОДНЫХ ДЕПУТАТОВ

Газета основана в январе 1922 года. ● № 249 (15580). ● Воскресенье, 29 октября 1978 года. ● Цена 2 коп.

ВСЕГДА ВЕРНЫ ЗНАМЕНИ РЕВОЛЮЦИИ!

ТОРЖЕСТВЕННОЕ ЗАСЕДАНИЕ В МОСКВЕ, ПОСВЯЩЕННОЕ 60-ЛЕТИЮ ВЛКСМ

Всесоюзному Ленинскому Коммунистическому Союзу Молодежи — 60 лет. Олицетворением вечной молодости Страны Советов, ее устремленности в светлое будущее служит Ленинский комсомол. Боевой помощник и надежный резерв партии коммунистов, он прошел большой путь, овеянный романтикой трудовых и ратных подвигов. Штурмовые ночи Спасска и алое Знамя Победы над поверженным рейхстагом, зарево первых плавок над Магниткой и стальные нити БАМа, пролегшие сквозь вековую тайгу, золотистый поток целинного хлеба и нефтяные фонтаны Тюмени, преобразование Нечерноземья и автогигант на Каме — вот они, героические вехи истории Страны Советов, героические строки биографии ВЛКСМ.

Юность комсомольская моя... С любовью и душевной теплотой повторяют эти слова советские люди всех поколений, отдавая благодарную дань школе коммунистической закалки, которую они прошли в рядах комсомола. «Учиться коммунизму!» — с таким призывом обратился к молодежи с трибуны III съезда РКСМ великий Ленин. Непоколебимую верность этому завету комсомольцы 70-х годов, достойные наследники старшего поколения революционных бойцов, доказывают вдохновенным трудом во славу Родины, самоотверженной борьбой за осуществление исторических решений XXV съезда КПСС.

Яркой демонстрацией беспредельной преданности комсомольцев, всей советской молодежи делу Ленина, идеалам коммунизма стало торжественное заседание ЦК ВЛКСМ, комсомольского актива Москвы и Московской области, посвященное 60-летию Всесоюзного Ленинского Коммунистического Союза Молодежи. Оно состоялось 27 октября в Кремлевском Дворце съездов.

Бурной овацией, стоя встретили участники заседания товарищей **Л. И. Брежнева, Ю. В. Андропова, В. В. Гришина, А. П. Кириленко, А. Н. Косыгина, А. Я. Пельше, М. А. Суслова, Д. Ф. Устинова, Б. Н. Пономарева, М. С. Соломенцева, К. У. Черненко, И. В. Капитонова, В. И. Долгих, М. В. Зимянина, Я. П. Рябова, К. В. Русакова.**

В президиуме — члены бюро ЦК ВЛКСМ, первые секретари ЦК комсомола союзных республик, представители партийных, советских и общественных организаций, ветераны революции и молодежного коммунистического движения, передовики десятой пятилетки, руководители делегаций Всемирной федерации демократической молодежи, Международного союза студентов, союзов молодежи братских социалистических стран, прибывших на празднование 60-летия ВЛКСМ.

Величественно звучит Государственный гимн СССР. Под звуки марша в зал вносят Красное знамя Ленинского комсомола, на котором сверкают шесть орденов Советского Союза, памятные знамена, знамена комсомольских организаций Москвы и Московской области.

С большим воодушевлением избирается почетный президиум торжественного заседания в составе Политбюро ЦК КПСС.

Слово предоставляется Генеральному секретарю ЦК КПСС **Л. И. Брежневу.** Участники торжественного заседания встают и приветствуют Леонида Ильича Брежнева долго не смолкающими аплодисментами.

ВЫСТУПЛЕНИЕ ТОВАРИЩА Л. И. БРЕЖНЕВА

Дорогие товарищи комсомольцы!

Уважаемые ветераны партии и комсомола!

Уважаемые зарубежные гости!

Дорогие друзья!

Центральный Комитет нашей партии принял решение: в связи с 60-летием ВЛКСМ и отмечая большие заслуги комсомола в коммунистическом строительстве, наградить Всесоюзный Ленинский Коммунистический Союз Молодежи Памятным Красным Знаменем Центрального Комитета Коммунистической партии Советского Союза. **(Бурные аплодисменты. Все встают).**

Это особая награда. Красное Знамя — символ революции, символ самоотверженной борьбы за свободу и счастье людей труда.

Под красным знаменем большевики во главе с великим Лениным вели трудящихся на баррикады, на штурм Зимнего, на штурм старого мира. С этим знаменем советский народ под руководством своей Коммунистической партии одержал всемирно-исторические победы в кровавых боях с фашистским агрессором, в строительстве нового общества и ныне уверенно идет по пути строительства коммунизма.

Под революционные знамена встают в наше время все новые и новые миллионы людей планеты — таков поступательный, закономерный ход истории.

Красное Знамя — это награда всем поколениям комсомольцев.

Тем, кто ходил в стремительные атаки Первой Конной, возводил Днепрогэс и Магнитку, водрузил Знамя Победы над рейхстагом.

Тем, кто восстанавливал разрушенное войной народное хозяйство и поднимал целину.

Тем, кто сегодня по велению своего комсомольского сердца трудится на заводах и стройках, на полях и фермах, кто посвятил себя делу образования и охраны здоровья народа, кто стоит на страже мира и безопасности любимой Родины. **(Продолжительные аплодисменты).**

Словом — всем, кто беззаветно борется за претворение в жизнь величественных планов коммунистического строительства.

Еще на III с'езде комсомола в октябре 1920 года Ленин призывал комсомольцев задачей своей жизни сделать строительство коммунистического общества, призывал к тому, «чтобы каждый день в любой деревне, в любом городе молодежь решала практически ту или иную задачу общего труда, пускай самую маленькую, пускай самую простую». Это слова Ленина. **(Продолжительные аплодисменты).**

Эти ленинские слова остаются программой действий и для вас — советской молодежи 70-х годов.

Комсомол и сегодня есть ленинская ударная бригада, десятки миллионов членов которой, молодых энтузиастов, вершат великие дела. Нет, они не только пробивают через тайгу, горы и вечную мерзлоту магистраль от Байкала за Амур, преобразуют Нечерноземье, ставят крупнейшие гидростанции на Енисее и Ангаре. Они двигают вперед все наше коммунистическое дело, утверждая своим примером истину марксизма-ленинизма, соединяя достижения современной науки с трудом на благо народа. **(Продолжительные аплодисменты).**

XXV съезд КПСС поставил конкретные и вместе с тем величественные задачи социального, хозяйственного, духовного развития нашей Советской Родины. За каждый день теперь мы проходим дистанцию, которая прежде требовала недель, а, может быть, и месяцев. Это подчеркивает вес, значение всего, что мы с вами делаем, и ответственность, которую мы добровольно, по убеждению, как коммунисты и комсомольцы приняли на себя. Ответственность за все — и за успех, и за сбой. Ответственность за достижение такой организованности и сознательности, такого развития производительных сил, которые сделают реальностью коммунистические идеалы.

Вручая нашей юной смене Красное Знамя, мы, коммунисты, твердо уверены: Ленинский комсомол с честью будет и впредь оправдывать доверие партии, отдавать все свои силы на благо нашей социалистической Отчизны!

От всей души поздравляю вас, дорогие друзья, с почетной и высокой наградой партии. **(Бурная, продолжительная овация. Все встают).**

Будьте всегда верны знамени революции! **(Бурные, продолжительные аплодисменты).**

Пусть Красное Знамя с изображением великого Ленина вдохновляет вас на новые свершения во имя торжества коммунизма! **(Бурные, продолжительные аплодисменты. Участники торжественного заседания скандируют: «Коммунистической партии Советского Союза — слава! Слава! Слава!», «КПСС!», «Слава ленинскому ЦК!». Под сводами Дворца звучит мощное «Ура!»).**

☆ ☆ ☆

Товарищ Л. И. Брежнев под продолжительную овацию вручает представителям

(Окончание на 2-й стр.).

Центральному Комитету Коммунистической партии Советского Союза
Генеральному секретарю ЦК КПСС
товарищу Леониду Ильичу БРЕЖНЕВУ

Дорогой Леонид Ильич!

Ударным трудом, упорной учебой, успехами в научно-техническом и художественном творчестве, образцовой воинской службой встречают комсомольцы, вся советская молодежь большой и радостный праздник — 60-летие ВЛКСМ. Всесоюзное комсомольское собрание «Заветам Ленина верны!», в котором участвовали 60 миллионов юношей и девушек, стало яркой демонстрацией верности делу Октября, монолитной сплоченности советской молодежи вокруг Коммунистической партии.

Каждый молодой человек всем сердцем воспринял приветствие ЦК КПСС Ленинскому комсомолу как новое выражение безграничной веры партии в молодое поколение. Мы горды тем, что партия считает комсомол ударным отрядом молодых строителей коммунизма. Всей своей жизнью оправдаем оказанное доверие! Будем всегда жить, работать и бороться по-ленински, по-коммунистически, отдавая всю свою энергию, знания, силы осуществлению исторических решений XXV съезда КПСС, великих предначертаний партии.

Прими, родная партия, любовь и преданность 38-миллионного Всесоюзного Ленинского Коммунистического Союза Молодежи, всех поколений молодых борцов, сыновнюю благодарность за высокую награду — Памятное Красное Знамя ЦК КПСС.

Мы беспредельно горды тем, что это знамя комсомолу вручили Вы, дорогой Леонид Ильич, Генеральный секретарь Центрального Комитета КПСС, верный продолжатель бессмертного ленинского дела, выдающийся партийный и государственный деятель современности. Вся Ваша яркая жизнь, посвященная служению великому делу партии, Родине, трудовому народу, является для каждого молодого человека вдохновляющим примером коммунистической убежденности, мужества, энергии и целеустремленности, душевной щедрости и теплоты.

Торжественно обещаем партии, Вам, дорогой Леонид Ильич, хранить в чистоте и высоко нести Красное Знамя, всегда и во всем держать равнение на коммунистов.

Под руководством партии Ленина мужал наш союз молодых борцов, шел на ратный и трудовой подвиг, проявлял массовый героизм во имя любимой Отчизны. Комсомольцы всех поколений пронесли через все испытания беспредельную верность ленинским заветам, были на передовых фронтах строительства социализма и коммунизма.

Мы всегда учились и учимся у коммунистов глубоко и творчески овладевать вечно живым, всепобеждающим учением — марксизмом-ленинизмом. Комсомольские организации усилят работу по идейной, классовой закалке молодежи, воспитанию юношей и девушек на примере жизни и деятельности В. И. Ленина, на революционных, боевых и трудовых традициях партии и народа. Комсомол видит свою задачу в том, чтобы формировать у молодежи активную жизненную позицию, высокие принципы коммунистической морали и нравственности, непримиримости к враждебной идеологии, словом и делом утверждать советский образ жизни.

Мы всегда учились и учимся у коммунистов коммунистическому отношению к труду, постоянно крепить могущество нашей Родины. Работать сегодня лучше, чем вчера, а завтра лучше, чем сегодня, — наша заповедь. Комсомольские организации сделают все, чтобы еще активнее бороться за повышение производительности труда, ускорение научно-технического прогресса, экономию и бережливость, эффективность и качество на каждом рабочем месте. Комсомольцы, все юноши и девушки еще упорнее будут учиться, обогащать себя знаниями, овладевать новейшими достижениями науки и культуры, техники и производства.

Мы всегда учились и учимся у коммунистов беспредельно любить свою Родину, беречь и укреплять нерасторжимую дружбу братских народов нашей страны, претворять в жизнь Основной Закон Страны Советов, свято выполнять обязанности граждан первого в мире общенародного социалистического государства. Комсомольские организации видят свою задачу в том, чтобы и впредь воспитывать юношей и девушек настоящими патриотами-интернационалистами, способными достойно продолжить традиции беззаветного мужества отцов. Наша жизнь — частица нашей Родины, и мы всегда готовы по первому зову партии встать на защиту завоеваний Великого Октября!

Верный принципам пролетарского интернационализма, Ленинский комсомол будет неуклонно крепить и развивать дружбу и сотрудничество с союзами молодежи братских социалистических стран, неизменно проявлять солидарность с борьбой молодежи против империализма и неоколониализма, реакции и фашизма, за мир, демократию и социальный прогресс.

Мы всегда учились и учимся у коммунистов быть стойкими, сознательными и активными бойцами за дело партии, взыскательно и требовательно оценивать достигнутое, доводить начатое дело до конца. Комсомольские организации, следуя завету Ленина, будут каждый день на практических делах воспитывать у комсомольцев высокую ответственность за звание члена ВЛКСМ, повышать их авангардную роль в учебе, труде, общественно-политической жизни, укреплять дисциплину и организованность.

Героический путь Ленинского комсомола зовет к новым свершениям. Сила комсомола — в партийном руководстве! Мы будем всегда крепить союз молодых ленинцев — боевой помощник и надежный резерв партии.

Нам, молодому поколению 70-х годов, рабочим и колхозникам, специалистам и ученым, студентам и учащимся, воинам Советской Армии и Военно-Морского Флота, выпало великое счастье продолжать священное дело наших отцов и дедов — страстных борцов за коммунизм. Юноши и девушки гордятся этим, глубоко осознают революционную преемственность поколений! «Вместе с партией, вместе с народом!» — таким был, есть и всегда останется наш главный комсомольский закон.

Приняв от Вас, дорогой Леонид Ильич, Памятное Красное Знамя ЦК КПСС — символ верности революции, Родине, великой партии Ленина, мы торжественно обещаем высоко пронести его дорогами новых героических свершений до полной победы коммунизма!

Слава родной Коммунистической партии!

Слава нашей великой Советской Родине!

Да здравствует коммунизм!

Участники торжественного заседания ЦК ВЛКСМ, комсомольского актива города Москвы и Московской области

УКАЗ ПРЕЗИДИУМА ВЕРХОВНОГО СОВЕТА СССР
О СОЗЫВЕ ВЕРХОВНОГО СОВЕТА СССР

Президиум Верховного Совета СССР **постановляет:** созвать десятую сессию Верховного Совета Союза Советских Социалистических республик девятого созыва 29 ноября 1978 года в городе Москве.

Председатель Президиума Верховного Совета СССР Л. БРЕЖНЕВ.
Секретарь Президиума Верховного Совета СССР М. ГЕОРГАДЗЕ.

Москва, Кремль. 27 октября 1978 г.

СЕГОДНЯ — ДЕНЬ РАБОТНИКОВ АВТОМОБИЛЬНОГО ТРАНСПОРТА

ЗА ВЫСОТОЮ — НОВЫЕ ВЫСОТЫ

В обстановке большого трудового и политического подъема встречают свой профессиональный праздник коллективы автомобилистов области. За девять месяцев дополнительно к плану перевезено миллион 764 тысячи тонн народнохозяйственных грузов. Сверхплановый грузооборот составил 687 тысяч тонно-километров. Производительность труда выросла на 6,3 процента.

Успешная работа достигнута благодаря дальнейшему развитию и совершенствованию материально-технической базы автомобильного транспорта, управления производством, улучшению качества труда подразделений.

Закончилась уборочная страда, первая после июльского (1978 г.) Пленума ЦК КПСС. Автомобилисты области отлично потрудились на сельских полях. Семь раз завоевывали переходящие Красные знамена облисполкома и облсовпрофа. Знаменосцами социалистического соревнования стали коллективы автоколонн № 1236, 1241, 1339, 1962. Отличились и Мариинское автотранспортное предприятие, сводные колонны Кемеровского грузового автотранспортного предприятий № 1, Беловского грузового автопредприятия и другие. В практику работы автомобилистов внедрена организация перевозок сельскохозяйственных грузов по единому комплексному плану уборочно-транспортных операций. Десятки бригад водителей трудились в комплексе с уборочными машинами по ипатовскому методу, что позволило увеличить темпы работ в страду. Инициаторами этого замечательного дела стали коллективы бригад П. Шалаева (автоколонна № 1236), Н. Сафронова (№ 1241), В. Винтовкина (№ 1339) и другие.

Как известно, в начале нынешнего года было принято постановление ЦК КПСС «Об организаторской и политической работе Кемеровского обкома КПСС по экономии топливных и энергетических ресурсов на предприятиях и стройках области». Этот документ стал программой дальнейшей работы автомобилистов по увеличению всекузбасского фонда экономии. В соревновании бережливых нынче принимают участие 191 бригада, свыше четырех тысяч водителей.

В коллективах автотранспортных предприятий было широко обсуждено приветственное письмо Генерального секретаря ЦК КПСС, Председателя Президиума Верховного Совета СССР Л. И. Брежнева автомобилистам Главмосавтотранса, в котором обращается особое внимание на увеличение межремонтного пробега автомобилей как на важнейший резерв повышения производительности использования автомобильного транспорта. Многие водители предприятий областного транспортного управления в ответ на письмо взяли обязательство довести пробег автомобилей типа ЗИЛ-130 до 350 тысяч километров без капитального ремонта. У нас есть на кого равняться. Например, водитель Кемеровской автоколонны № 1236 Василий Семенович Орел на своей машине ЗИЛ-130 «пробежал» 537 тысяч километров без капитального ремонта, сэкономив свыше двух с половиной тысяч рублей.

Много добрых начинаний родилось в коллективах. С ценной инициативой выступили водители Гурьевского автотранспортного предприятия: «Ни одного отстающего рядом». Их призыв нашел горячую поддержку на других автопредприятиях.

Широкую поддержку нашел и призыв передовиков развернуть соревнование за достойную встречу годовщины принятия новой Конституции СССР. Первыми о выполнении плана трех лет десятой пятилетки рапортовали коллективы объединения автовокзалов и пассажирских автостанций, объединения «Кузбассавтотехобслуживание». С честью сдержали свое слово водители первой автоколонны Кемеровского пассажирского автотранспортного предприятия № 2, которую возглавляет С. Нешев. Водители такси этой автоколонны еще в сентябре стали трудиться в счет четвертого года пятилетки. Всего план трех лет выполнили 37 бригад, личные же планы — 1.389 водителей, сто ремонтных рабочих, 187 кондукторов. А С. Прокопьев из Беловского грузового автопредприятия и А. Угрюмов из Ленинск-Кузнецкого пассажирского предприятия № 2 доложили о выполнении задания четырех лет пятилетки.

Весомый вклад внесли коллективы автоколонны **№ 1962, Беловского ордена Трудового Красного Знамени пассажирского автопредприятия, третьего Новокузнецкого пассажирского, Гурьевского автотранспортного предприятия.**

Называя сегодня имена передовиков, отмечая успехи отдельных предприятий и коллективов, нельзя не сказать, что резервы и возможности в целом автомобильного транспорта используются далеко не полностью. Есть еще возможности увеличения коэффициента использования грузовых автомобилей, снижения их простоев под погрузочно-разгрузочными операциями. Имеются серьезные недостатки и в организации работы пассажирского автотранспорта. Так, случаются срывы графиков движения автобусов, нарушения транспортной дисциплины. Низка еще культура обслуживания населения автотранспортом.

Автомобилисты области должны улучшить работу, добиться новых производственных высот.

Н. БОРОВЦОВ,
председатель обкома профсоюза рабочих автомобильного транспорта и шоссейных дорог.

Успешно трудится нынче коллектив внутришахтного транспорта шахты «Шерегешская». Тон в предоктябрьском соревновании задает комсомольско-молодежная смена горного мастера В. Надеева. С начала года она перевезла сверх плана 12 тысяч тонн руды.

НА СНИМКЕ: машинисты электровозов комсомольско-молодежной смены В. Быковский, Н. Трубицын, горный мастер В. Надеев.

Фото Г. Нефедова.

р. п. Шерегеш.

ВСЕГДА ВЕРНЫ ЗНАМЕНИ РЕВОЛЮЦИИ!

(Окончание. Начало на 1-й стр.)

Ленинского комсомола Памятное Красное Знамя ЦК КПСС.

На трибуне — первый секретарь ЦК ВЛКСМ Б. Н. Пастухов.

Незабываемые, волнующие минуты, сказал он, переживаем сейчас все мы. Этот день навсегда войдет в историю комсомола. Высокой наградой—Памятным Красным Знаменем ЦК КПСС отметила наша родная партия шестидесятилетие ВЛКСМ. В приветствии Центрального Комитета партии дана высокая оценка деятельности Ленинского комсомола как боевого помощника и надежного резерва КПСС.

Вместе с высокой наградой мы принимаем наказ партии — быть всегда достойными борцов за великое дело коммунизма, борцов, чьей кровью обагрено Красное знамя. Для комсомольцев, миллионов и миллионов советских людей, прошедших в комсомоле школу идейной закалки, это знамя горит алым огнем революции, оно священно для нас как знамя Ленина, знамя Октября, Знамя Победы, как символ беззаветной преданности социалистической Отчизне, пролетарского интернационализма.

Особый смысл и значение нашему празднику придает то, что Памятное Красное Знамя вручил комсомолу Генеральный секретарь ЦК КПСС товарищ Л. И. Брежнев. Верный ленинец, выдающийся руководитель нашей партии и государства, мудрый наставник молодежи, Леонид Ильич олицетворяет собой неразрывную преемственность подвига коммунистов и комсомольцев всех поколений. Вся его героическая жизнь и борьба за счастье людей труда служит ярким образцом для юношества. Глубочайшая идейная убежденность, большевистская страстность, мужество, самоотверженность, титанический труд, душевная теплота и скромность снискали Л. И. Брежневу громадный авторитет, глубокую и чистую любовь Ленинского комсомола, советской молодежи, уважение всего прогрессивного юношества мира.

Знамя, которое Вы, дорогой Леонид Ильич, сегодня вручили ВЛКСМ, будет всегда вдохновлять комсомольцев, юношей и девушек на новые свершения во имя коммунизма. Под этим знаменем, под руководством партии мы будем по-ленински жить, бороться и побеждать!

Комсомол рожден Великим Октябрем, продолжал оратор, у его колыбели стояли коммунисты, великий Ленин. И вот уже шестьдесят славных лет комсомол верно следует за Коммунистической партией, открывшей молодежи горизонты революционного действия, закалившей ее в горниле классовых боев и социалистической стройки.

Вся биография Ленинского комсомола неотделима от героической истории партии, от великой летописи становления и развития первого в мире государства рабочих и крестьян.

В исторические дни Великого Октября за партией большевиков в одном строю с отцами и старшими братьями шли молодые рабочие и крестьяне, солдаты и матросы. Размахом гигантских строек, гудками новых заводов вошли в жизнь комсомола годы первых пятилеток, годы решающего наступления по всему фронту социалистического переустройства. Беспримерной славой покрыли себя комсомольцы и молодежь в суровые годы Великой Отечественной войны. По призыву партии на решительный отпор врагу встал весь советский народ и с ним его молодое поколение. Около 11 миллионов комсомольцев на фронте и в партизанских отрядах, в подполье и в тылу показали величайшие образцы героизма, сыновнюю преданность матери-Родине. Золотой строкой в биографию Ленинского комсомола вписаны дела юношей и девушек, поднимавших из руин и пепла города и села, возродивших к жизни разрушенное войной.

А когда прозвучал призыв партии «Даешь целину!», осваивать эти бескрайние просторы вышли уже испытанное войной комсомольское племя и те, кто только что вступил в жизнь. Живым памятником их мужеству, массовому подвигу стали целинные совхозы, в названиях которых вся география страны, пославшей на целину лучших сыновей и дочерей. Комсомол всегда был активным помощником партии в осуществлении ее аграрной политики.

В героической летопи. и комсомольских дел — шефство над освоением труднодоступных районов Сибири, Дальнего Востока, Севера, участие в сооружении гигантов химической, нефтяной и газовой промышленности, в создании атомной энергетики, освоении космоса.

Пересистыая страницы комсомольской истории, мысленно оглядывая пройденный путь, мы видим, как в борьбе за дело партии, за претворение в жизнь ее грандиозных планов росла и мужала коммунистическая организация советской молодежи, как закалялась сталь комсомольских характеров, формировалась личность активного участника коммунистического строительства.

История комсомола — это не только летопись славных дел, это и судьбы миллионов людей, из которых складывалась его биография. Порожденные одной великой идеей — служить своему народу,— они отдавали Родине, партии, комсомолу все лучшее, чем были сильны и красивы.

Николай Островский, Виталий Бонивур, Гани Муратбаев, Алексей Стаханов, Паша Ангелина, Зоя Космодемьянская, Николай Гастелло, Александр Матросов, Олег Кошевой, Имант Судмалис, Юрий Гагарин, Борис Гайнулин, Анатолий Мерзлов, Михаил Мороз и многие, многие тысячи комсомольцев, совершивших свои бессмертные подвиги в годы войны и мирного созидания, навсегда останутся в благодарной памяти потомков.

Сегодняшний юбилей—как перекличка комсомольских поколений, продолжал Б. Н. Пастухов. И мы начинаем ее с ветеранов — правофланговых нашего строя. Их много и в этом зале. Они — наша живая история. И вместе с тем они — наши современники, коммунисты, солдаты партии, и ныне активно участвующие в жизни страны. Счастья вам, здоровья на долгие годы, наши дорогие старшие товарищи!

По жизни уже шагает поколение, которому суждено встретить столетие Великого Октября,— это наши октябрята, пионеры и школьники. Их заботливый вожатый — комсомол.

Сегодня 38-миллионный Ленинский комсомол, вся советская молодежь с большим подъемом активно участвуют в осуществлении исторических решений XXV съезда КПСС, задач, поставленных Центральным Комитетом партии, товарищем Л. И. Брежневым в его исключительно глубокой, программной речи на XVIII съезде ВЛКСМ.

Партией созданы все условия для возрастания роли комсомола в обществе развитого социализма. Они закреплены в Конституции СССР, первую годовщину которой недавно торжественно отметила вся страна. С деятельностью ВЛКСМ партия связывает решение важнейших политических, экономических и социальных задач современного этапа коммунистического строительства.

Сегодня фронт комсомола — в цехах и забоях, на полях и фермах, строительных площадках и в научных лабораториях — везде, где осуществляется курс партии на эффективность и качество. Сегодня фронт комсомола там, где формируются устремленность молодежи к высоким общественным целям, ее марксистско-ленинское мировоззрение, нравственная чистота и физическое совершенство. Коммунистическое воспитание молодежи, ее классовая закалка, воспитание в духе советского патриотизма и пролетарского интернационализма, готовности по первому зову Родины встать на защиту социализма — центральная задача каждой комсомольской организации. Сегодня фронт комсомола вместе с братскими союзами молодежи социалистических стран, с демократическим юношеством планеты там, где ширятся выступления против империализма и неоколониализма, фашизма и расизма, за мир, демократию и социальный прогресс. Советская молодежь всегда на той стороне баррикад, где реет знамя с боевым призывом коммунистов «Пролетарии всех стран, соединяйтесь!».

Советские юноши и девушки горячо, всем сердцем одобряют мудрую внешнюю политику нашей партии, безраздельно поддерживают многогранную деятельность Центрального Комитета КПСС, Советского правительства, товарища Л. И. Брежнева, направленную на реализацию Программы дальнейшей борьбы за мир и международное сотрудничество, за свободу и независимость народов.

Новым ярким свидетельством беззаветной преданности молодого поколения делу партии, идеалам коммунизма стало проходившее в эти дни Всесоюзное комсомольское собрание «Заветам Ленина верны!». В нем приняли участие 60 миллионов человек — молодые рабочие, колхозники, инженеры, студенты, школьники, военнослужащие, ветераны партии и комсомола, наставники молодежи.

Трудовыми свершениями, успехами в учебе, воинской службе, художественном и научно-техническом творчестве, общественной работе ознаменовал комсомол свое шестидесятилетие.

Мы докладываем Центральному Комитету КПСС, Советскому правительству, что семь миллионов молодых рабочих и колхозников, 300 тысяч комсомольско-молодежных коллективов выполнили задания трех лет пятилетки. Среди них 150 тысяч молодых тружеников Москвы и Подмосковья.

Строители БАМа досрочно проложили путь для первого эшелона с южноякутским углем и на год раньше срока провели стальную магистраль в Бурятию. Комсомольцы всех поколений Магнитки, встав на ударную вахту, произвели 250-миллионную тонну проката, а рабочие ленинградской «Электросилы» изготовили 16-й генератор для Усть-Илимской ГЭС. Молодые хлеборобы Украины и Казахстана вместе с трудящимися этих республик сделали все, чтобы засыпать в закрома Родины более двух миллиардов пудов зерна. На днях три тысячи посланцев комсомола из всех союзных республик отправились в Нечерноземье, чтобы вложить свой труд в преобразование этого края. Вот уже сто тридцать четвертый день несут бессменную вахту в околоземном космическом пространстве воспитанники комсомола Владимир Коваленок и Александр Иванченков. 60-летию комсомола посвятил свою победу, добытую в тяжелой и упорной борьбе, Анатолий Карпов. Член нашего Центрального Комитета комсомола не подвел, выстоял, победил!

Словом, мы имеем все основания сказать: вся советская молодежь неплохо потрудилась, готовясь к своему празднику.

Однако достигнутое мы рассматриваем как исходный рубеж для нового наступления. Партия учит комсомол сосредоточивать внимание на нерешенных вопросах и недостатках. Мы будем настойчиво добиваться дальнейшего повышения роли каждой комсомольской организации, каждого комсомольца в коммунистическом строительстве, усиливать идейно-политическое, трудовое и нравственное воспитание.

Великая честь — работать, бороться и побеждать под испытанным руководством родной Коммунистической партии. Весь опыт ВЛКСМ убедительно подтверждает, что главный источник силы Коммунистического Союза Молодежи, залог всех его успехов — в мудром партийном руководстве, в отеческой заботе Родины о подрастающем поколении. Всю свою деятельность Ленинский комсомол всегда строил и будет строить на основе политики КПСС, в полном соответствии с ее генеральной линией.

Сегодня, отмечая 60-летие комсомола, мы клянемся всегда и во всем быть надежными помощниками партии, готовыми по первому ее зову выйти на новые ответственные рубежи коммунистического строительства!

В заключение Б. Н. Пастухов от имени Ленинского комсомола, всей советской молодежи заверил Коммунистическую партию, ее ленинский Центральный Комитет, Политбюро ЦК, товарища Л. И. Брежнева в том, что комсомольцы, все юноши и девушки Страны Советов еще теснее сплотят свои ряды под революционным знаменем партии, отдадут все свои силы, знания, энтузиазм борьбе за коммунизм, всегда и во всем будут верны делу великого Ленина.

Выступление Б. Н. Пастухова неоднократно прерывалось продолжительными аплодисментами.

Выступает токарь Московского автомобильного завода имени Ленинского комсомола, комсорг участка Николай Махонин. Окрыленные высокой оценкой, мудрым наказом партии, которые выражены в приветствии ЦК КПСС, проникновенном выступлении Леонида Ильича Брежнева, сказал он, мы даем рабочее слово, что ответим на отеческую заботу самоотверженным трудом, новыми свершениями. А рабочее слово — слово надежное! Мы гордимся принадлежностью к рабочему классу, личным участием в выполнении исторических решений XXV съезда КПСС, планов десятой пятилетки.

Рассказав о славных делах московских автомобилестроителей, оратор сообщил, что каждый второй комсомолец завода — ударник коммунистического труда. Встречая 60-летие ВЛКСМ, более тысячи молодых автозаводцев доложили о завершении заданий трех лет пятилетки. Досрочно выполнено обязательство выпустить колонну из 900 сверхплановых автомобилей.

Трудиться по-гвардейски, по-коммунистически учат нас Коммунистическая партия, Ленинский комсомол, подчеркнул Н. Махонин. Главным нашим наставником стал рабочий коллектив. О его силе и мудрости, рождающей атмосферу всеобщего подъема, стремление работать эффективнее, производительнее, замечательно сказано в книге товарища Л. И. Брежнева «Возрождение». В ней — бесценный опыт борьбы старших поколений за коммунизм.

Молодые рабочие выражают сыновнюю благодарность и горячую признательность Вам, дорогой Леонид Ильич, за сердечную близость и уважение к людям труда, личное мужество и стойкость, за счастье нашей жизни, за мир на планете! Мы горды тем, что Вы начали свой путь в рядах рабочего класса, в нашем Коммунистическом Союзе Молодежи. Тем, что именно Вам вручен комсомольский билет № 1. Планы партии зажигают молодые сердца. И какие бы задачи ни ставила партия — комсомол выполнит их с честью! Мы клянемся под руководством Коммунистической партии высоко нести священное знамя Октября, знамя великого Ленина!

Слово предоставляется механизатору колхоза имени Карла Маркса Каховского района Херсонской области Татьяне Стрижак. Я приехала в Москву, что называется, прямо с поля, сказала она. Трудным для земледельцев был этот год. Природа как бы испытывала силу нашего характера. Но труженики колхозов и совхозов при активной помощи рабочего класса противопоставили стихии боевую организованность, самоотверженный труд. И победили! Родина получила богатый урожай. Счастлива, что в этот успех внесли вклад сотни тысяч моих сверстников, в нем — частица моего сердца, моего труда. Работая на комбайне «Нина», который был вручен мне комсомольцами «Ростсельмаша», мы вместе с братом Виктором намолотили более 21 тысячи центнеров зерна. Это наш семейный комсомольский подарок 60-летию родного Ленинского комсомола!

Молодые труженики села не остановятся на достигнутом. На Всесоюзном комсомольском собрании я, например, взяла обязательство намолотить в 1979 году 22 тысячи центнеров хлеба. Мы должны, как учит партия, уметь всегда критически оценивать результаты своего труда, видеть недостатки, настойчиво устранять их, приводить в действие резервы. Это особенно важно в свете новых, больших задач, которые определили июльский (1978 г.) Пленум ЦК КПСС, XVIII съезд комсомола.

В зал входят воины Советских Вооруженных Сил. Над строгими шеренгами — осененные славой немеркнущих побед боевые знамена. «Слушайте все» — звучат фанфары.

От имени советских воинов выступил командир атомной подводной лодки капитан первого ранга, Герой Советского Союза В. Т. Козлов. В едином строю этих стягов, заявил он, находится и знамя 255-й бригады морской пехоты, которая геройски сражалась в составе 18-й армии на легендарной Малой земле. Мы знаем, дорогой Леонид Ильич, что в этом знамени частица Вашего подвига коммуниста, политработника, прошедшего дорогами войны от ее первых дней до победных салютов. В нем героизм всех малоземельцев, которые шли в бой, ведомые коммунистами, воодушевляемые Вашим страстным партийным словом и личным примером.

Молодые воины унаследовали от старших поколений замечательные качества — преданность делу партии, коммунистическую идейность, патриотизм, высокую сознательность и самоотверженность. Мы горды тем, что партия доверила нам продолжать их священное дело — стоять на страже мирного труда советского народа, уверенно прокладывающего путь в коммунистическое завтра. Мы заверяем Коммунистическую партию, Ленинский комсомол, что комсомольцы, все воины будут высоко нести ратную славу старших поколений, безупречной службой множить их замечательные дела.

Под горячие аплодисменты В. Т. Козлов передал в президиум заседания рапорт воинов Советских Вооруженных Сил.

На трибуне — студентка Ташкентского государственного университета Гульбахор Пулатова. Она сказала: Могучей индустриальной державой, страной с развитой наукой, культурой и образованием мечтал видеть нашу Родину Владимир Ильич Ленин. Именно такой она является сегодня. И почти десятимиллионный отряд советских студентов и учащихся техникумов — это тоже претворенная в жизнь мечта Ильича!

Мы готовимся стать квалифицированными специалистами, чтобы внести достойный вклад в коммунистическое строительство. Партия учит нас овладевать знаниями как могучим оружием повышения эффективности всей нашей работы. Советское студенчество стремится творчески осваивать учебную программу, неустанно овладевает революционной ленинской теорией, с увлечением работает в научных обществах, занимается на факультетах общественных профессий.

Настоящей школой закалки будущих специалистов, мужания характеров и гражданской зрелости стали студенческие строительные отряды. Здесь мы приобщаемся к практической деятельности, вносим свой конкретный вклад в укрепление могущества своей Родины. В студенческой зачетке двадцатого трудового семестра — более миллиарда рублей освоенных капиталовложений. Это наш подарок 60-летию ВЛКСМ!

Преемственность традиций союза молодых ленинцев наглядно продемонстрировало приветствие, с которым обратились к участникам торжественного заседания представители всех комсомольских поколений. Выступивший от имени ветеранов комсомола член КПСС с 1917 года, делегат III съезда РКСМ, делегат XXV съезда КПСС доцент Ленинградского политехнического института Л. И. Шушпанов сказал: Боевому союзу молодых ленинцев вручено Памятное Красное знамя Центрального Комитета родной Коммунистической партии. Леонид Ильич Брежнев замечательно сказал о Красном знамени, как о награде всем поколениям Ленинского комсомола. В кумаче его мы видим и революционный пожар гражданской войны, и светлые зори первых пятилеток, и салют Великой Победы над фашизмом, и огонь ваших комсомольских сердец.

В эти минуты мне как никогда ярко вспоминается такой же молодой энтузиазм, такой же неудержимый порыв и горячее стремление выполнить любое задание партии. Это был III съезд РКСМ, на котором прозвучала бессмертная речь Владимира Ильича Ленина о задачах союзов молодежи.

Ленин и партия взрастили комсомол, вооружили бессмертными идеями революционного преобразования мира, вдохновили высокой и благородной целью построения коммунистического будущего. Мы, ветераны комсомола, гордимся тем, что юноши и девушки семидесятых годов с честью продолжают героические революционные, боевые и трудовые традиции старших поколений. Для нас нет большего счастья, чем счастье видеть, знать, что дело, которому ты отдал свои лучшие годы, жизнь,— в надежных руках.

Неисчерпаемым источником новых сил для миллионов юношей и девушек является мудрая политика партии, ее Центрального Комитета во главе с дорогим Леонидом Ильичом Брежневым.

Мы призываем вас, обратился к молодежи ветеран партии и комсомола, высоко нести Красное Знамя, врученное вам сегодня, с честью выполнять завет В. И. Ленина—«Учиться коммунизму!», еще настойчивее овладевать марксистско-ленинским учением, упорно бороться за знания, быть всегда в первых рядах строителей коммунизма. Каждый свой шаг, каждое биение сердца сверяйте по великому Ленину!

Под сводами Кремлевского Дворца съездов призывно звучат пионерские горны: в зал входят юные ленинцы. Они приветствуют своего старшего брата и вожатого— комсомол, рассказывают о славных делах советской пионерии. Юные ленинцы — посланцы всех союзных республик — передали в президиум книги-рапорты своих полезных дел.

В ответ на призыв: «Юные пионеры! К борьбе за дело Коммунистической партии Советского Союза будьте готовы!» дружно звучит:

— Всегда готовы!

Пионеры вручают цветы руководителям КПСС и Советского правительства, ветеранам революции, войны и труда, комсомольцам, зарубежным гостям.

Горячими аплодисментами встретили присутствующие в зале выступление Данг Куок Бао — первого секретаря ЦК Союза коммунистической молодежи Хо Ши Мина.

От имени братских союзов молодежи социалистических стран он передал Ленинскому комсомолу, советской молодежи самые сердечные поздравления и наилучшие пожелания по случаю 60-летия ВЛКСМ.

Юноши и девушки Страны Советов, прошедшей через горнила суровых испытаний, имеют сегодня прекрасные условия, созданные для них социалистическим обществом. Ленинский комсомол, вся советская молодежь вносят весомый вклад в развитие международного движения демократической и прогрессивной молодежи, в сплочение юношества планеты в деле общей борьбы против сил империализма и международной реакции, за мир, национальную независимость, демократию и социализм.

С чувством братской дружбы и пламенной боевой солидарности мы желаем ВЛКСМ, всему молодому поколению Страны Советов добиться еще более крупных и блестящих успехов в выполнении и перевыполнении планов десятой пятилетки, реализации исторических решений XXV съезда КПСС под руководством Коммунистической партии и ее Центрального Комитета во главе с товарищем Л. И. Брежневым.

У молодежи и всего народа Вьетнама, сказал далее оратор, есть только одно заветное желание — жить в мире и строить будущее своей родины в условиях независимости и свободы. Однако правящие круги Пекина давно вынашивают великодержавные, гегемонистские замыслы в отношении Вьетнама и других стран нашего региона. Сразу же после победы вьетнамского народа в войне против американских империалистов и их приспешников Пекин стал рассматривать существование мирного, независимого, единого и социалистического Вьетнама как препятствие на пути к осуществлению своих экспансионистских планов в Юго-Восточной Азии, воспользовался контрреволюционной правящей группой в Кампучии для развязывания войны на границах нашей страны. Пекинские власти используют свою армию, авиацию и военно-морской флот для нарушения границ, вторжений в воздушное пространство и территориальные воды нашей страны. Совершенно очевидно, что пекинское руководство вопреки интересам китайского народа проводит враждебную политику в отношении СРВ, создавая серьезнейшую угрозу миру и безопасности как в Юго-Восточной Азии, так и во всем мире.

Молодежь и народ нашей страны под руководством славной Коммунистической партии, давая решительный отпор посягательствам на независимость, суверенитет и территориальную целостность Вьетнама, несомненно, с честью преодолеют все препятствия и любые испытания, успешно продолжат социалистическое строительство, отстоят надежный форпост мира и социализма в Юго-Восточной Азии.

Вьетнамская молодежь, как и весь наш народ, глубоко сознает, что каждый этап победного пути вьетнамской революции связан с достижениями родины Ленина, неотделим от всесторонней, огромной и эффективной поддержки и помощи Советского Союза, братских социалистических стран и всего прогрессивного человечества. Сердечное спасибо вам, родина Октября, партия Ленина, Ленинский комсомол и вся юность Страны Советов, за то, что и в суровые годы нашей борьбы против империалистических агрессоров, и в нынешних серьезных испытаниях, выпавших на долю вьетнамского народа, вы неизменно с нами!

С огромным подъемом, под бурные, продолжительные аплодисменты участники торжественного заседания приняли текст приветственного письма Центральному Комитету Коммунистической партии Советского Союза, товарищу Л. И. Брежневу.

Торжественное заседание объявляется закрытым. Его участники встают и вдохновенно поют «Интернационал». Звучат здравицы в честь Коммунистической партии Советского Союза, ее боевого штаба — ленинского Центрального Комитета, в честь героического советского народа — строителя коммунизма.

Для участников заседания в Кремлевском Дворце съездов был дан праздничный концерт, посвященный 60-летию Ленинского комсомола.

На концерте, прошедшем с большим успехом, присутствовали руководители Коммунистической партии и Советского государства.

(ТАСС).

Хорошими трудовыми успехами встречает свой профессиональный праздник — День работников автомобильного транспорта коллектив первого Кемеровского пассажирского автотранспортного предприятия. За девять месяцев производственный план выполнен по всем технико-экономическим показателям.

НА СНИМКЕ: передовые водители предприятия Л. Шенер, В. Усок, В. Костюкевич, Ф. Закиров, О. Масковский, В. Фомин, В. Горицкий.

Фото В. Грозного.

г. Кемерово.

СЕГОДНЯ—ДЕНЬ РОЖДЕНИЯ КОМСОМОЛА

ЭСТАФЕТУ НЕСУТ СЫНОВЬЯ

Рожденная в огне гражданской войны, комсомолия Кемерова под руководством городской партийной организации прошла большой славный путь борьбы и побед, беспримерным мужеством и трудовым героизмом вписав яркие страницы в летопись комсомола.

Инициатор многих начинаний, комсомольская организация города накопила богатый опыт, добрые традиции.

Как эстафету поколений принимают юноши и девушки энтузиазм, самоотверженность, героизм первых комсомольцев: Константина Епонешникова — первого секретаря ячейки Кемеровского рудника, Вениамина Полосухина — секретаря шахты «Центральная», Тихона Лаврентьева — секретаря сельской комсомольской ячейки — тех, кто стоял у истоков Кемеровской комсомольской организации.

Боевые подвиги героев гражданской войны приумножили комсомольцы первых пятилеток. От штолен с суточной добычей 140 пудов угля, от кустарной коксовой установки до крупнейших в стране химических предприятий, современных шахт, машиностроительных заводов — таковы вехи пути городской комсомольской организации.

В грозные годы Великой Отечественной войны молодежь города продемонстрировала лучшие качества советского человека: беззаветную преданность Родине, беспредельное мужество и героизм, готовность до последней капли крови отстаивать свободу и независимость первого в мире социалистического государства.

Символом мужества для молодежи города стали подвиги комсомольцев — Веры Волошиной, Геннадия Красильникова, Владимира Мызо, Александра Сарыгина, Николая Степанова и многих других, которые всегда будут примером беззаветного служения Отчизне.

В послевоенные годы юноши и девушки по призыву Коммунистической партии шли на передовые участки хозяйственного и культурного строительства. Комсомольцы и молодежь города возводили один из крупнейших комплексов нашей страны, флагман химической промышленности — производственное объединение «Азот».

За годы Советской власти изменился облик Кемерова. На месте деревянного барачного Щегловска — многоэтажный полумиллионный город с широкими проспектами и бульварами, театрами и вузами, школами и Домами культуры. Городская комсомольская организация от двух десятков человек выросла до 82-тысячного отряда.

Сегодня трудовые подвиги молодых стахановцев Александра Зверева — арматурщика Азотстроя, Марии Ерасовой — электросварщицы коксохимического завода, Рамура Хабельбекова — забойщика шахты «Центральная» достойно продолжают лауреат премии «Молодость Кузбасса», инициатор движения «К высокому качеству работы — через мастерство, знания, поиск» Александр Кондратьев — старший аппаратчик производственного объединения «Азот», Елена Дробышева — ткачиха комбината шелковых тканей, Владимир Скипин — машинист экскаватора разреза «Кедровский».

Гордостью за достигнутые успехи, ответственностью за будущее проникнуты рапорты молодых кемеровчан на Всесоюзном комсомольском собрании «Заветам Ленина верны».

Трудовая и общественно-политическая активность юношей и девушек — яркое свидетельство успешно развивающегося движения комсомольцев и молодежи под девизом «Пятилетке эффективности и качества — энтузиазм и творчество молодых». 35 комсомольско-молодежных коллективов города дают продукцию в счет 1979—1980 годов.

Активное участие молодежь принимает в капитальном строительстве, шефствует над двумя областными комсомольскими стройками: производством аммиак-2 производственного объединения «Азот» и Кемеровской государственной оросительной системой. Успешно работают в домостроительном комбинате треста «Кемеровогражданстрой» первые комсомольско - молодежные строительные бригады из вчерашних школьников.

Как боевую программу действий восприняли юноши и девушки постановление горкома КПСС «Об организаторской и массово-политической работе горкома ВЛКСМ по мобилизации комсомольцев и молодежи на достойную встречу 60-летия ВЛКСМ».

Стало доброй традицией отмечать праздники ударной работой. На Всекузбасский корчагинский субботник, объявленный в преддверии юбилея, вышли 120 тысяч молодых кемеровчан. Они продемонстрировали свою решимость трудом крепить связь поколений комсомола.

М. КАСЬЯН,
первый секретарь Кемеровского горкома ВЛКСМ.

г. Кемерово.

ГОРОД ШАГАЕТ К СУХОВУ...

НА ЗАВТРАШНЕЙ УЛИЦЕ

Градостроительный совет при Кемеровском городском архитектурно-планировочном управлении на днях рассмотрел и одобрил (с некоторыми замечаниями) проект планировки и застройки двух новых микрорайонов областного центра — № 18 и 27, разработанный на основе генплана Кемерова. Представлял проектное предложение главный архитектор отдела института «Кемеровогорпроект» Л. Н. Графов — руководитель коллектива авторов, выполняющих эту интересную работу.

Наш корреспондент задал Л. Н. Графову несколько вопросов.

— Прежде всего, Лев Николаевич, несколько слов о координатах новых микрорайонов, их границах.

— Микрорайоны, перешагнув бульвар Строителей и Восточный проезд, подвинут город еще ближе к озеру Сухову. С юга к ним примыкает важная магистраль — проспект Ленина, с севера — Московский проспект, выходящий на берег Томи, с востока — новый, еще не начавший застраиваться проспект Комсомольский. Развитие этой в будущем мощной транспортной артерии города и начнется застройкой микрорайонов 18-го и 27-го. Разделяет микрорайоны улица Бульварная.

— Мы знаем, что к планировке и застройке данных микрорайонов предъявляются особые требования. Чем это объясняется?

— Кварталы размещаются в центре нового планировочного района города, а 27-й, например, граничит с будущим общественным центром района. Это и продиктовало потребность в новых градостроительных решениях.

Группа специалистов, выполняющих проект,— а это и главный конструктор отдела Ю. Голубятников, и молодой специалист, архитектор Таир Кулиев — к заданию подошла творчески.

— Познакомьте, пожалуйста, наших читателей с проектом и попутно расскажите, каковы особенности планировки и застройки этих микрорайонов.

— Особенность номер один — многоэтажность. Впервые в практике городского строительства для микрорайонов приняты только 9, 12 и 16-этажные дома.

Вторая отличительная черта — укрупненный ритм. Дома стоят крупными группами, между которыми проектировщики предусмотрели полузамкнутые, достаточно изолированные от внешних магистралей, довольно большие озелененные дворы. В таких единых, на несколько крупных домов дворах легче разместить спортивную площадку, игровую — детям, хоккейную коробку и т. п.

Внутри каждой группы жилых домов архитекторы видят крупные детские дошкольные учреждения (на 280 малышей каждое) с закрытыми плавательными бассейнами.

Действующий ныне проект средней школы рассчитан не более чем на 1.200 учащихся. Здесь же, в каждом микрорайоне, архитекторы предусмотрели крупный школьный комплекс на 1.568 ребят. Размещая школу, проектировщики заранее думают и о том, чтобы ребенок шел на уроки, не пересекая крупных микрорайонных проездов и магистралей, т. е. мы обеспечиваем минимальный радиус пешеходной доступности школьного здания.

Еще одна особенность. Впервые проектировщики отказались от размещения предприятий торговли и культурно-бытового обслуживания в нижних этажах жилых зданий, что, несомненно, будет удобно для жителей. Торговые и бытовые предприятия будут в самостоятельных одно- и двухэтажных блоках, предусмотренных в местах максимальной концентрации населения.

Проведена, кстати, четкая дифференциация предприятий обслуживания по их назначению и частоте спроса. Учреждения, куда люди приходят повседневно, удобнее всего расположить на внутримикрорайонных благоустроенных бульварах, а прочие — вынести на границы микрорайонов и сосредоточить главным образом у остановок троллейбусов, автобусов на проспектах Ленина и Московском, улице Бульварной.

— Проектировщики, думается, заранее знают, какие именно предприятия обслуживания необходимы новым жилым микрорайонам.

— Естественно. Могу назвать. Продовольственные и промтоварные магазины. Кафе, столовые и магазины кулинарии. Аптеки и детские молочные кухни. Комплексные приемные пункты службы быта. Отделения связи и сберкассы. Медико-профилактические пункты. Жэки и опорные пункты милиции. Трехэтажные гаражи для личного транспорта жителей на 300 машин в каждом микрорайоне. Овощехранилища.

Кроме того, в 27-м микрорайоне будет молодежный центр отдыха — с танцевальным, выставочным, спортивным залами.

По заданию горисполкома в каждом из микрорайонов мы разместили 9-этажные молодежные общежития со своими блоками торгового и бытового обслуживания.

— И архитектурной выразительности новых микрорайонов придается большое значение? Видимо, даже жилые дома будут сооружаться по индивидуальным проектам?

— Да, именно так. Например, в 27-м микрорайоне, напротив будущего общественного центра района, предусмотрен 9—12-этажный жилой дом по индивидуальному проекту. Протяженность дома — до 500 метров. Здесь же будут универсам и универмаг, мастерские художников города.

— И наконец для полноты характеристики микрорайонов несколько цифр: сколько в них будет квартир, каковы занимаемая территория, численность населения?

— В обоих микрорайонах (они займут более 50 га) предполагается 5.500 квартир. Жить здесь будут 22—23 тысячи человек.

— Когда начнутся первые строительные работы в микрорайонах?

— Начать строительство микрорайона № 18 предполагается в 1980 году.

Беседу вела
В. ОЛЕНЕВА.
г. Кемерово.

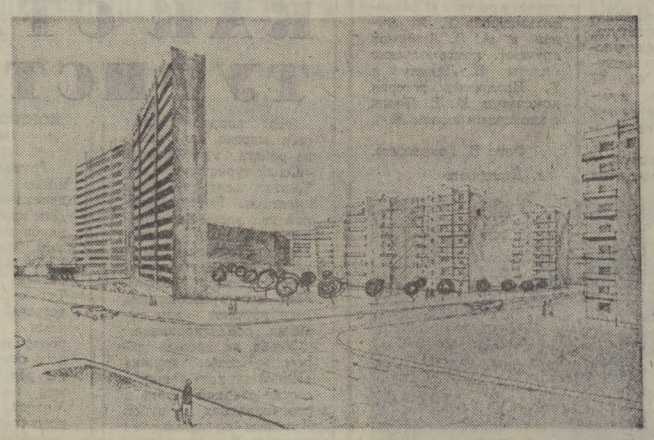

На рисунке архитектора Т. Кулиева — пересечение ул. Бульварной с Комсомольским проспектом.

ДОРОГИЕ ЧИТАТЕЛИ!

Пролетарии всех стран, соединяйтесь!

КУЗБАСС

ОРГАН КЕМЕРОВСКОГО ОБКОМА КПСС И ОБЛАСТНОГО СОВЕТА НАРОДНЫХ ДЕПУТАТОВ

ЗАКАНЧИВАЕТСЯ ПОДПИСКА НА ГАЗЕТЫ И ЖУРНАЛЫ НА 1979 ГОД. ПРИГЛАШАЕМ ВАС СВОЕВРЕМЕННО ПОДПИСАТЬСЯ НА ОБЛАСТНУЮ ГАЗЕТУ «КУЗБАСС». ПОДПИСНАЯ ЦЕНА НА ГОД—6 РУБ.

ПОДПИСКУ МОЖНО ОФОРМИТЬ В ОТДЕЛЕНИЯХ СВЯЗИ, В АГЕНТСТВАХ «СОЮЗПЕЧАТИ», У ОБЩЕСТВЕННЫХ РАСПРОСТРАНИТЕЛЕЙ НА ПРЕДПРИЯТИЯХ, В УЧРЕЖДЕНИЯХ, УЧЕБНЫХ ЗАВЕДЕНИЯХ.

ОКНО В МИР

ФАКТЫ • СОБЫТИЯ • КОММЕНТАРИИ

ПРЕБЫВАНИЕ А. А. ГРОМЫКО В ПАРИЖЕ

ПАРИЖ, 28 октября. (ТАСС). Министр иностранных дел Франции Л. де Гиренго дал обед в честь находящегося здесь с официальным визитом члена Политбюро ЦК КПСС, министра иностранных дел СССР А. А. Громыко.

На обеде Л. де Гиренго и А. А. Громыко обменялись речами.

ПАРИЖ, 28 октября. (ТАСС). Член Политбюро ЦК КПСС, министр иностранных дел СССР А. А. Громыко, находящийся во Франции с официальным визитом, был принят в Елисейском дворце Президентом Французской Республики В. Жискар д'Эстэном.

В ходе беседы были рассмотрены основные вопросы сотрудничества между Советским Союзом и Францией и обсуждены перспективы его дальнейшего развития.

Состоялся конструктивный и полезный обмен мнениями по ряду актуальных проблем мировой политики, представляющих взаимный интерес для обоих государств.

Было подчеркнуто обоюдное стремление СССР и Франции твердо следовать и дальше курсом разрядки, расширять области согласия и сотрудничества по главным проблемам современности.

Президент Французской Республики дал в честь А. А. Громыко завтрак, который прошел в теплой, дружественной обстановке.

НАГЛОСТЬ ОККУПАНТОВ

НЬЮ-ЙОРК, 28 октября. (ТАСС). Израиль продолжает вызывающе демонстрировать свои экспансионистские планы.

Выступая на митинге в Тель-Авиве, израильский премьер Бегин вновь утверждал, что Израиль якобы имеет «неотъемлемое право» заселять по своему усмотрению оккупированный Западный берег реки Иордан, а также сектор Газа. Он добавил, что в этом районе «никогда не будет создано палестинское государство», а израильские войска «будут защищать наше население в Иудее и Самарии», т. е. в соответствии с фразеологией, принятой израильскими экспансионистами, останутся на Западном берегу Иордана.

МЕЖДУНАРОДНОЕ ОБОЗРЕНИЕ

Воля народов к миру

24 октября началась неделя действий за разоружение. Она впервые проводится Всемирным Советом Мира по решению состоявшейся весной этого года специальной сессии Генеральной Ассамблеи ООН по разоружению. Глубоко символично, что начало недели приурочено к дню основания ООН (1945 год), цель которой — «избавить грядущие поколения от бедствий войны».

В современном мире нет более насущной и неотложной задачи, чем прекращение гонки вооружений, поглощающей около 400 миллиардов долларов в год. Решение этой важнейшей международной проблемы затрагивает интересы всех стран и народов.

Советский Союз активно использует большие возможности ООН для борьбы за разоружение. Только в течение 70-х годов, объявленных решением Генеральной Ассамблеи десятилетием разоружения, наша страна выступила с такими важными инициативами, как созыв Всемирной конференции по разоружению, полное и всеобщее запрещение испытаний ядерного оружия, заключение Всемирного договора о неприменении силы в международных отношениях, запрещение создания новых видов и систем оружия массового уничтожения и другие.

На специальной сессии Генеральной Ассамблеи ООН по разоружению СССР выдвинул широкую и реалистическую программу, предусматривающую исключение гонки вооружений из международной жизни. На проходящей сейчас в Нью-Йорке XXXIII сессии Генеральной Ассамблеи советская дипломатия дополнила эту программу новыми инициативами. Так, наша страна внесла предложение о заключении международного соглашения о предоставлении гарантий тем странам, которые не имеют на своей территории ядерного оружия, отказываются от его производства и приобретения. Одновременно она предложила заключить соглашение о неразмещении ядерного оружия на территории тех стран, которые не имеют его сегодня. Такое соглашение ослабило бы угрозу ядерной войны.

Конструктивные предложения СССР, других стран социалистического содружества, отвечающие кровным интересам всех народов, находят широкую поддержку с их стороны. Активное участие народных масс, широких слоев общественности в решении проблем войны и мира стало одним из важнейших факторов современного международного развития, с которым вынуждены считаться недруги мира.

Логика предательства

Еще накануне египетско-израильских переговоров в Вашингтоне, на которых обе стороны под неусыпной «опекой» США заняты в эти дни оформлением сепаратной сделки, президент А. Садат выступил перед депутатами Национального собрания Египта. Он бил себя в грудь, заверяя своих сограждан в том, что никогда не пойдет на подписание такого мирного договора с Тель-Авивом, который бы ущемлял законные интересы арабских народов.

Но по мере того, как постепенно вырисовываются контуры этого договора, становится все более очевидным, что речь идет не о защите, а о предательстве законных интересов народов арабских стран.

Такова уж логика предательства, что, попав в паутину капитулянтских условий сделки, Садат не в силах выпутаться из нее. Как сообщил официальный представитель Вашингтона Дж. Шерман, Израиль и Египет с некоторыми оговорками одобрили проекты договора, кстати говоря, подброшенного на стол переговоров Соединенными Штатами. Этот представитель подчеркнул, что и в Каире, и в Тель-Авиве «основные принципиальные вопросы» уже решены и что речь теперь идет лишь о согласовании некоторых деталей.

Совершенно ясно, что готовящаяся сепаратная сделка противоречит общим интересам арабов и принципам всеобъемлющего и справедливого урегулирования ближневосточной проблемы. Тель-Авив по существу добился удовлетворения главного своего требования — не связывать заключение двустороннего египетско-израильского соглашения с решением вопроса о будущем Западного берега реки Иордан и сектора Газа, а также о судьбе созданных в этих районах израильских военных поселений.

Чтобы откровенно капитулянтский финал закулисного сговора не слишком бросался в глаза, на вашингтонской политической сцене поспешили в эти дни разыграть небольшой спектакль. Там объявили о «трудностях» на переговорах, возникших в результате якобы имеющихся место расхождений сторон. Этот маневр парижская «Матэн» справедливо связала со стремлением Садата продемонстрировать другим арабским странам свой будто бы «бескомпромиссный подход» к заключению сделки.

Однако подобные маскирующие действия не могут ввести в заблуждение арабские страны.

А. АЛЕКСАНДРОВ, С. СТОКЛИЦКИЙ. (ТАСС).

Фотоинформация

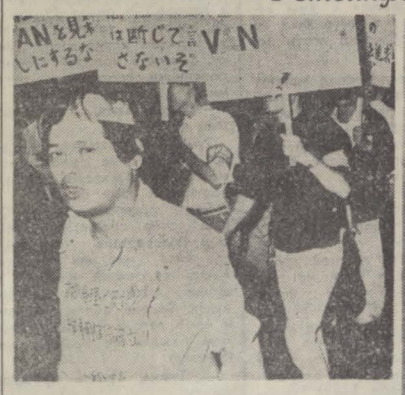

✦ В Японии в ходе традиционного «осеннего наступления» трудящихся против антинародной политики правительства и монополий, в защиту своих жизненных интересов разворачивается борьба за обеспечение занятости и сокращение налогов.

НА СНИМКЕ: участники «осеннего наступления» трудящихся в Токио.

✦ Плакат художника С. Раева. Издательство «Плакат».

Фотохроника ТАСС.

С ГРУЗОМ СМЕРТИ

ЛАГОС, 28 октября. (ТАСС). На рейд Лагосского порта встало английское судно «Тарбэтнесс». Его команда незамедлительно спустила трап и гостеприимно распахнула трюмы перед представителями английского посольства и всеми желающими осмотреть их содержимое. Там их глазам предстала богатейшая выставка... ракет, пушек, стрелкового вооружения, новейшего военного электронного оборудования и даже танков.

Управление по продаже оружия министерства обороны Великобритании снарядило в кругосветное плавание эту плавучую «ярмарку смерти», чтобы обеспечить дополнительные военные заказы на миллионы фунтов стерлингов.

Ежегодно Англия получает от продажи оружия около миллиарда фунтов. Среди ее постоянных клиентов — расистские режимы Юга Африки.

НОВОСТИ СОБЫТИЯ ФАКТЫ

ТЯЖИНСКИЙ РАЙОН

ЭФФЕКТ ПОИСКА

137 автомобилей Тяжинского автотранспортного предприятия один за другим вышли на линию. Для участников этого трудового дня он был по-особенному знаменателен: все рейсы совершались в этот день на сэкономленном топливе, а заработок водителей перечислялся в советский Фонд мира.

Социалистическое соревнование транспортников в третьем году пятилетки, творческий подъем, поиск новых форм организации труда — все это выявляет поистине безграничные возможности как отдельных передовиков производства, так и автопредприятия в целом. План нынешнего года перевыполняется по всем технико-экономическим показателям. Дополнительно к заданию перевезено 267 тысяч тонн народнохозяйственных грузов и сэкономлено 42 тонны горючего.

У МЕДИКОВ НОВОСЕЛЬЕ

На улице Ленина в пос. Тяжинском сдано в эксплуатацию новое здание для районной больницы.

Площадь лечебно-вспомогательных служб увеличилась чуть ли не вдвое. Будут оборудованы новые отделения: переливания крови, травматологическое, скорой помощи, детская молочная кухня, кабинет лечебной физкультуры, 18 кабинетов хозяйственных служб, библиотека.

Специалисты - наладчики приступили к установке нового оборудования, которое получено для всех лабораторий и кабинетов. Сами медики приняли активное участие в благоустройстве больничной территории. Здесь они высадили сто елей и три тысячи саженцев тополя и акации.

ЮБИЛЕЮ КОМСОМОЛА ПОСВЯЩАЕТСЯ

Райком ВЛКСМ, районный отдел культуры, райком профсоюза работников сельского хозяйства и дирекция киносети проводят в клубах и Домах культуры тематическую неделю молодежного фильма.

Организаторы недели разработали большую разнообразную программу фильмов, созданных на студиях Москвы, Ленинграда, Свердловска и творческими коллективами союзных республик.

Первые киновечера состоялись в районном Доме культуры, клубе совхоза «Тяжинский», у лесопереработчиков.

Н. ЗОРКИН,
корр. «Кузбасса».

НА СЛЕДУЮЩЕЙ НЕДЕЛЕ В ОБЩЕСТВЕННОЙ ПРИЕМНОЙ «КУЗБАССА» С 10 ДО 17 ЧАСОВ ПРИЕМ ВЕДУТ:

Понедельник — **М. Г. Малыгаев.**
Вторник — **Н. С. Никитенко.**
Четверг — **Л. А. Пономарева.**
Пятница — **П. Е. Животов.**
Суббота — **П. С. Стрекалин.**

В среду с 10 до 13 часов принимает юрист, с 15 до 17 часов — нотариус.

ПОГОДА

Гидрометбюро сообщает:

29—30 октября ожидается облачная с прояснениями погода, преимущественно без осадков. Во второй половине периода местами дождь. Ветер юго-западный 7—12, во второй половине периода 15—21 метр в секунду. Температура ночью от 3 градусов мороза до 2 тепла, днем 3—8 градусов тепла. Во второй половине периода 6—11 градусов тепла.

ТВ ● ТВ

29, ВОСКРЕСЕНЬЕ

I ПРОГРАММА. Москва («Орбита»). 10.00 «Время». 10.50 «На зарядку становись!» 11.10 Песни о молодежи. 11.30 «Будильник». 12.00 «Службу Советскому Союзу!» 13.00 В гостях у сказки. «Марья-искусница». Художественный фильм. Часть 2-я. 14.00 «Музыкальный киоск». 14.30 «Сельский час». 15.30 «Товарищ комсомол». Поэтическая композиция. 16.00 «Подобрались ребята». Премьера документального телефильма из цикла, посвященного трудовым коллективам страны. 16.30 «Международная панорама». 17.00 «Сегодня - День работников автомобильного транспорта». Выступление министра автомобильного транспорта РСФСР Е. Г. Трубицина. 17.15 «По вашим письмам». Музыкальная программа к Дню работников автомобильного транспорта. 18.00 Спортивная программа. 1. Чемпионат СССР по футболу. ЦСКА — «Днепр» (Днепропетровск). 2. Чемпионат мира по спортивной гимнастике. Женщины. Абсолютное первенство. Передача из Страсбурга (Франция). 20.20 «Клуб кинопутешествий». 21.20 «Однокашники». Премьера художественного телефильма. 2-я серия. 22.30 «Время». 23.00 «В добрый путь». Праздничная программа. 00.45—01.00 Новости. II ПРОГРАММА. **Кемерово.** 18.30 «Молодость Кузбасса». Вручение премий областного комитета ВЛКСМ. 19.15 «Молодо-зелено». Художественный фильм. 20.40 * «Друг — песня». Концерт участников музыкального конкурса, посвященного 60-летию ВЛКСМ. 1-е отделение. 21.10 «Вижу зеленый». Кинозарисовка о машинисте, лауреате премии Ленинского комсомола Б. Устюжанине. 21.20—21.50 * «Друг — песня». Концерт участников музыкального конкурса, посвященного 60-летию ВЛКСМ. 2-е отделение.

30, ПОНЕДЕЛЬНИК

I ПРОГРАММА Москва («Орбита»). 10.00 «Время». 10.35 Утренняя гимнастика. 10.55 «Однокашники». Художественный телефильм. 1 и 2-я серии. 13.10 «Очевидное невероятное». **Перерыв до 16.25, Москва («Орбита»).** 16.30 «Сельские будни». Кинопрограмма. 17.30 «Знай и умей». Передача для юных техников. 18.15 «Людвиг ван Бетховен». **Кемерово.** 19.00 «Мы — союз борьбы». Телефильм из цикла «Ленинский альбом». 19.15 «День за днем». **Москва («Орбита»).** 19.30 Новости. 19.40 Поет Академический хор русской песни Центрального телевидения и Всесоюзного радио. 20.10 П. Устинов. «На полпути к вершине». Премьера фильма-спектакля Государственного академического театра им. Моссовета. 22.30 «Время». 23.00 Чемпионат мира по спортивной гимнастике. Женщины. Финальные соревнования на отдельных снарядах. Передача из Страсбурга (Франция). 00.15 Концерт камерной музыки. 00.40—00.55 Новости. II ПРОГРАММА. **Кемерово.** 18.30 Для детей. «Знаменитый утенок Тим». Телефильм. **Москва («Орбита»).** 19.00 «Читая стихи». **Кемерово.** 19.30 «Горчичник». Сатирическое обозрение. 19.55 «Петр Мартынович и годы большой жизни». Художественный фильм. 21.20 Для школьников. «Заветам Ленина верны». 22.05—22.30 Поет солистка театра оперетты Кузбасса С. Топоева.

ТЕАТР

ДРАМЫ

ШТОРМ. Начало в 19 час. 30 мин.

ОПЕРЕТТЫ

СЛАДКА ЯГОДА. Начало в 12 час. МАРИЦА — в 19 час. 30 мин.

ЦИРК

ПОСЛЕДНИЙ ДЕНЬ ГАСТРОЛЕЙ АРТИСТОВ ЦИРКА ПОЛЬСКОЙ НАРОДНОЙ РЕСПУБЛИКИ «ВАРШАВА». Начало представлений в 12, 15 час. 30 мин. и 19 час. 30 мин.

КОНЦЕРТНЫЙ ЗАЛ

ФИЛАРМОНИИ

ВОКАЛЬНО - ИНСТРУМЕНТАЛЬНЫЙ АНСАМБЛЬ «ВРЕМЕНА ГОДА». Начало в 17 и 20 час. 2, 3 ноября. ВОКАЛЬНО-ИНСТРУМЕНТАЛЬНЫЙ АНСАМБЛЬ «ОРИОН». Художественный руководитель ЛЕВ ПОЛИВОДА. Начало в 19 час. 30 мин.

КИНО

ДОМ КИНО «МОСКВА». Новый цветной широкоформатный художественный фильм КРАСНЫЕ ДИПКУРЬЕРЫ (10, 12, 14, 16, 18, 20, 21-50).

ЗАЛ КИНОХРОНИКИ. Хроникальный фильм АППАССИОНАТА (12, 19). Цветной художественный фильм ТРЕВОЖНЫЙ МЕСЯЦ ВЕРЕСЕНЬ (10, 13, 15, 17, 20, 21-50).

«ЮБИЛЕЙНЫЙ». Новый цветной широкоформатный художественный фильм КРАСНЫЕ ДИПКУРЬЕРЫ (10, 12, 14, 16, 18, 20, 21-50).

«КОСМОС». Новый цветной приключенческий фильм КОНЕЦ ИМПЕРАТОРА ТАЙГИ (9, 10, 12, 14, 16, 18, 20, 21-40). ЗОРРО, две серии (10-30, 13, 15-30, 18, 20-30).

«ПИОНЕР». КАК ИВАНУШКА-ДУРАЧОК ЗА ЧУДОМ ХОДИЛ (10). ПИРАТЫ ТИХОГО ОКЕАНА, две серии (11-40, 16, 18-30, 21). ПОЕДИНОК В ТАЙГЕ (14-10).

«ОКТЯБРЬ». Киносборник мультфильмов ЛИСТ И ПТЕНЕЦ (10). СОБСТВЕННОЕ МНЕНИЕ (15). ВЫСОКИЙ БЛОНДИН В ЧЕРНОМ БОТИНКЕ. ВОЗВРАЩЕНИЕ ВЫСОКОГО БЛОНДИНА (12, 17, 20).

«МЕТАЛЛУРГ». Художественный фильм, две серии (14, 16-30). МЕНЯ ЭТО НЕ КАСАЕТСЯ (19-30).

«ЛУЧ». ОЗОРНИК (13). МЕНЯ ЭТО НЕ КАСАЕТСЯ (15, 21). В ЗОНЕ ОСОБОГО ВНИМАНИЯ (17, 19).

«КОСМОЛЕЦ». 72 ГРАДУСА НИЖЕ НУЛЯ (15). БЕЛЫЕ ВОЛКИ (17, 19, 21).

ДК ПРОИЗВОДСТВЕННОГО ОБ'ЕДИНЕНИЯ «АЗОТ». В ЗОНЕ ОСОБОГО ВНИМАНИЯ (14, 16, 18, 20).

ДК имени 50-летия ОКТЯБРЯ. ДЕВОЧКА, ХОЧЕШЬ СНИМАТЬСЯ В КИНО? (11). КОНЕЦ ИМПЕРАТОРА ТАЙГИ (13, 15, 17, 19, 21-10).

ДК ШАХТЕРОВ. ГДЕ ТЫ, ВАГИРА? (12). СТРАННАЯ ЖЕНЩИНА, две серии (13-30, 16-10, 19).

ДК КОКСОХИМЗАВОДА. ПРЫЖОК С КРЫШИ (17-15, 19-15, 21-05). ХОМУТ ДЛЯ МАРКИЗА (15).

КЛУБ ГРЭС. МАРИНКА, ЯНКА И ТАЙНЫ КОРОЛЕВСКОГО ЗАМКА (13). ДЕВУШКИ И ЖЕНЩИНЫ (15, 17, 19 — детям смотреть не рекомендуется).

30 ОКТЯБРЯ

ТЕАТР ДРАМЫ

31 октября — АМОРАЛЬНАЯ ИСТОРИЯ. Начало в 19 час. 30 мин.

ТЕАТР ОПЕРЕТТЫ

ВЕСЕЛАЯ ВДОВА. Начало в 19 час. 30 мин.

ДОМ КИНО «МОСКВА». Новый цветной широкоформатный художественный фильм КРАСНЫЕ ДИПКУРЬЕРЫ (10, 12, 14, 16, 18, 20, 21-50).

ЗАЛ КИНОХРОНИКИ. Хроникально-документальный фильм РОЖДЕННЫЕ ОКТЯБРЕМ (11-30, 18-30). Художественный фильм ТРОЕ НЕВИНОВНЫХ (9-30, 12-40, 14-30, 16-30, 19-40, 21-30).

«ЮБИЛЕЙНЫЙ». Новый цветной широкоформатный художественный фильм КРАСНЫЕ ДИПКУРЬЕРЫ (10, 12, 14, 16, 18, 20, 21-50).

«КОСМОС». Новый цветной приключенческий фильм КОНЕЦ ИМПЕРАТОРА ТАЙГИ (13, 17, 21). СТРАННАЯ ЖЕНЩИНА, две серии (11, 20). ИГРУШКА (9, 16). ЛИСЫ АЛЯСКИ (9, 11, 15, 19). Киноурок «ОТЦЫ И ДЕТИ» (14).

«ПИОНЕР». ТАЙНА ГОРНОГО ПОДЗЕМЕЛЬЯ (10, 14-10). ПИРАТЫ ТИХОГО ОКЕАНА (11-40, 16, 18-30, 21).

«ОКТЯБРЬ». КАК ПРЕУСПЕТЬ В ЛЮБВИ (13). СИНЯЯ ПТИЦА (15). ВЫСОКИЙ БЛОНДИН В ЧЕРНОМ БОТИНКЕ. ВОЗВРАЩЕНИЕ ВЫСОКОГО БЛОНДИНА (17, 20).

«МЕТАЛЛУРГ». О ТЕХ, КОГО ПОМНЮ И ЛЮБЛЮ (14). ПЛАМЯ ЛЮБВИ, две серии (16, 19).

«ЛУЧ». ТЫСЯЧА НЕУДАЧ И ОДНА УДАЧА (13). ПОСЛЕДНИЙ ВЫСТРЕЛ (15, 17, 19, 21).

«КОСМОЛЕЦ». В ЗОНЕ ОСОБОГО ВНИМАНИЯ (15, 17, 19, 21).

ДК ШАХТЕРОВ. СТРАННАЯ ЖЕНЩИНА, две серии (16-30, 19).

ИМЕНИ 60-летия ЛЕНИНСКОГО КОМСОМОЛА

Это почетное имя в канун 60-летия ВЛКСМ присвоено Дворцу культуры строителей областного центра.

В ноябре нашему Дворцу культуры исполняется 15 лет — возраст по-настоящему комсомольский. За эти годы неоднократно Дворец культуры отличной работы, заносился он в Книги трудовой славы Центрального района и города. Девять раз присуждали нам призовые места в социалистическом соревновании клубных учреждений Кузбасса, награждали Дворец дипломами ВЦСПС и Министерства культуры СССР.

Большая творческая дружба связывает наш коллектив с комсомольскими организациями строительных трестов, с молодежью ведущих промышленных предприятий города, с комсомольцами вузов, техникумов и школ.

Для молодежи во Дворце культуры, в общежитиях и на строительных объектах созданы и работают 16 политических клубов, кинолекториев, любительских объединений, три университета, 26 коллективов художественной самодеятельности.

Помню, как 12 лет назад начинал работу политический клуб «Красная гвоздика». Решили быть поближе к тем, кого призван обслуживать Дворец — к строителям. Выехали большой группой на один объект, на другой, третий. С нами были ветераны партии, которые выступали перед молодежью, обязательно участники какого-нибудь художественного коллектива со специально подготовленным репертуаром.

Мы видели, с каким интересом встречала молодежь выступления старших товарищей по самым актуальным вопросам современности. Так пришло решение создать постоянный политический клуб «Красная гвоздика». Во главе его встал гвардии полковник в отставке Н. Ф. Махов, который и сегодня является неутомимым пропагандистом патриотических идей среди молодежи. А клуб «Красная гвоздика» активно живет и действует все эти годы.

Не менее интересна история создания клуба энтузиастов коммунистического труда. Он объединяет тех, кто вносит в свой труд новое, передовое, помогает внедрять это передовое во все бригады, а для этого организует встречи передовиков соревнования, проводит чествование передовиков на рабочих местах. У клуба хороший актив среди бригадиров, мастеров, комсомольских вожаков. Формы общения со строителями самые разнообразные: праздничный репортаж, торжественный рапорт, вечера-портреты, слеты победителей и т. д.

Если несколько лет назад работникам Дворца культуры приходилось «предлагать» свои мероприятия в общежития, на стройки, то сейчас нам ежедневно звонят воспитатели, работники комитетов комсомола, приглашая принять участие в организации какого-либо мероприятия, просят помочь разработать сценарий или подготовить художественную часть. Значит, в жизни молодежных коллективов мы нашли свое место.

В течение года во Дворце читают 250—300 лекций, проходит свыше 200 массовых мероприятий, 250 концертов дают участники коллективов художественной самодеятельности.

В эти дни особенно напряженной жизнью живет Дворец культуры. Комсомольские организации трестов «Кемеровоградждстрой», «Кемеровохимстрой», студенты Кузбасского политехнического института, учащиеся архитектурно-строительного техникума, школ № 4, 40, 17 торжественными вечерами отмечают в нашем зале юбилей Ленинского комсомола. Звучат праздничные рапорты. С молодежью встречаются ветераны партии, комсомола. Вечера завершаются большими концертами. В честь комсомола звучат песни, стихи, исполняются литературные композиции. Нам радостно видеть каждый день у себя в гостях сотни молодых людей.

Г. ХАБАРОВА,
директор Дворца культуры строителей имени 60-летия ВЛКСМ, заслуженный работник культуры РСФСР.

НА СНИМКАХ: вечерние огни Дворца культуры имени 60-летия Ленинского комсомола; агитбригада выступает с концертом перед строителями комплекса издательства «Кузбасс»; ветераны труда треста «Кемеровохимстрой» Г. И. Лунев и А. П. Любимов вручают комсомольские билеты В. Лапину и Г. Ивановой; ветеран комсомола М. Е. Попок с пионерами школы № 4.

Фото В. Грызыхина.

г. Кемерово.

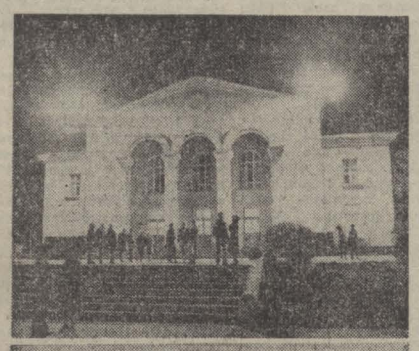

ВОСКРЕСНАЯ СТРАНИЦА

В ПОЛЕТЕ СПУТНИКИ «РАДИО-1», «РАДИО-2» и «КОСМОС-1045»

СООБЩЕНИЕ ТАСС

26 октября 1978 года в Советском Союзе осуществлен запуск одной ракетой-носителем искусственных спутников Земли «Радио-1», «Радио-2» и «Космос-1045».

На спутниках «Радио-1» и «Радио-2» установлена аппаратура для радиолюбительской связи, проведения студентами вузов научно - технических экспериментов и учебных работ.

На спутнике «Космос-1045» установлена аппаратура, предназначенная для продолжения исследования космического пространства, радиосистема для точного измерения элементов орбиты, радиотелеметрическая система для передачи на Землю данных о работе приборов.

Сеансы связи через спутники «Радио-1» и «Радио-2» будут проводиться в соответствии с намеченной программой. Данные, необходимые для организации радиолюбительской связи, будут публиковаться в печати и сообщаться через радиостанции Центрального радиоклуба и приемно - командных пунктов ДОСААФ СССР.

СПОРТ ● СПОРТ ● СПОРТ ● СПОРТ ● СПОРТ ● СПОРТ

Кузнецкий край — приволье для туристов. Особенно привлекают их в нашей области районы Горной Шории.

КАК СТАТЬ ТУРИСТОМ?

Этот вопрос задают себе многие, но только не ребята из кружка «Юный турист», что при Таштагольском Доме пионеров. Вот уже второй год здесь ведет занятия опытный спелеолог, председатель Таштагольского клуба туристов Виктор Сохарев. Под его руководством дети изучают азы туризма, ориентирование.

Учеба не прошла даром. Члены кружка «Юный турист» вошли в состав сборной города в соревнованиях на кубок Кузбасса по школьному туризму. Все они выполнили норматив третьего взрослого разряда.

В эти дни юные туристы-школьники Людмила Киреева, Витя Баженов, Ира Блохина и другие вместе со своим наставником Виктором Сохаревым занимаются по программе младших инструкторов туризма.

КОНТРОЛЬ НА РЕКАХ И В ГОРАХ

Группа туристов-водников из Подмосковья приехала в Таштагол. Для каждого из участников маршрут был новым, никто не знал, по какой же реке отправиться в путешествие. Тут-то и произошла встреча туристов с членами Таштагольского контрольно - спасательного отряда. Таштагольцы рассказали новичкам о красавице реке Мрассу, не забыли напомнить и о коварстве знаменитых Хомутовских порогов и снабдили маршрутной картой.

Это только один из эпизодов большой работы контрольно-спасательной службы в Таштаголе, которую вот уже несколько лет возглавляет Николай Карпунин.

Особенно часто «дозорные» бывают на реках Мрассу, Большой Унзас, Кондома.

ПЕРВАЯ ПОБЕДА

Юношей и девушек из туристско-спелеологической секции Таштагольского туристического клуба частенько можно увидеть на скалах. Здесь они ведут тренировки под руководством члена правления клуба Анатолия Чансяна. Каждая такая вылазка — хороший урок. Это туристы доказали недавно, приняв участие в областных соревнованиях по спортивному скалолазанию, которые проходили в поселке агломератчиков Мундыбаше.

Команда в составе Владимира Волкова, Геннадия Привалихина, Николая Даурцева, Людмилы Киреевой, Веры Волковой вышла победительницей, опередив сильные команды новокузнецких спортобществ «Буревестник», «Локомотив», «Труд».

С. СЕЧКИН,
член правления клуба туристов «Мустаг».

г. Таштагол.

● ФУТБОЛ

ПЕРВАЯ ЛИГА

ПОЛОЖЕНИЕ НА 29 ОКТЯБРЯ

	И	В	Н	П	М	О
СКА Р.	36	19	14	3	61-30	52
«Крылья Советов»	36	19	14	3	53-23	52
«Карпаты»	36	20	10	6	55-32	50
«Динамо» Мн.	36	19	11	6	51-28	49
«Терек»	36	16	7	13	52-52	39
«Кубань»	36	15	9	12	49-44	39
«Таврия»	36	13	12	11	47-37	38
«Жальгирис»	36	10	18	8	35-35	38
«Нистру»	36	12	9	14	41-39	35
«Шинник»	36	12	9	15	36-40	33
«Торпедо»	36	12	9	15	40-41	33
СКА Од.	36	11	10	15	40-48	32
«Металлург»	36	9	14	13	35-43	32
«Кузбасс»	36	12	7	17	38-51	31
«Уралмаш»	36	10	11	15	30-45	31
«Памир»	36	9	13	14	41-38	31
«Спартак» И.-Ф.	36	12	6	18	40-53	30
«Динамо» Л.	36	7	13	16	43-57	27
«Спартак» Ор.	36	9	8	19	28-47	26
«Колхозчи»	36	7	8	21	26-57	22

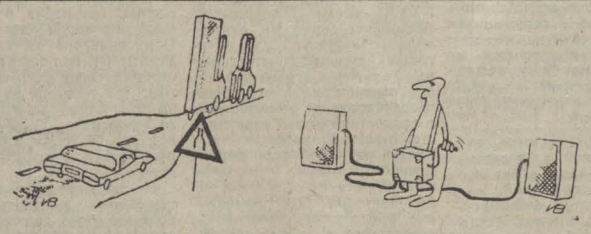

УЛЫБКА ХУДОЖНИКА

Рис. **В. Илиндеева.**

НОВОСТИ СОБЫТИЯ ФАКТЫ

ШКОЛА РАБКОРОВ

На шахте имени С. М. Кирова производственного объединения «Ленинскуголь» не первый год идут занятия в школе рабочих корреспондентов, которой руководит редактор многотиражной газеты А. И. Востриков. В ней занимаются 23 человека. Занятия проводятся раз в месяц.

Каждый слушатель между занятиями выполняет практические задания. Рабкоры принимают активное участие в рейдах по борьбе за экономию и бережливость топливно-энергетических ресурсов и рабочего времени, укреплению трудовой и производственной дисциплины. Статьи и заметки рабкоров публикуются в газете «Кировец».

Ф. ЕФИМОВ.

г. Ленинск-Кузнецкий.

ИДУТ ПО ГОРОДУ ТАКСИ

Незаменимым видом транспорта стали такси. Этот вид услуг популярен в Мысках. Постоянно обновляется таксомоторный парк.

По примеру инициаторов городского соцсоревнования — комсомольско-молодежного экипажа В. Чечина и В. Московского — коллектив таксистов Мысковского автотранспортного предприятия в нынешнем году борется за наилучшие результаты в работе, высокую культуру обслуживания пассажиров.

Бригада таксистов этого предприятия, которой руководит коммунист А. Нестеров, добилась большого успеха: в числе 26 бригад предприятий и строек Мысков она месяц назад рапортовала о досрочном завершении трехлетнего плана.

В. ШЕВЦОВ.

г. Мыски.

В ПРАЗДНИК БУДЕТ НОВОСЕЛЬЕ

С начала года около трехсот семей строителей Крапивинского гидроузла справили новоселье в строящемся ныне городе энергетиков на берегу Томи.

Квартиры здесь отличаются удобной современной планировкой, увеличенными кухнями и прихожими, хорошо налажена в них и служба коммунальных услуг.

Отличный подарок гидростроителям к празднику Октября готовят отделочники: они обязались сдать под заселение 90-квартирный дом и два подъезда 89-квартирного.

Быструю и качественную отделку квартир обеспечивают бригады опытных маляров-штукатуров — кавалера ордена Трудовой Славы III степени Н. Соколовой, В. Шаламовой, Р. Смагиной.

В. КЕЛЛЕР.

Крапивинский район.

● НОВЫЕ КНИГИ

АРХЕОЛОГИ РАССКАЗЫВАЮТ

В выпущенной издательством «Наука» (Москва, 1978) книге «Археологические открытия 1977 года» содержатся сообщения о результатах наиболее важных исследований на территории нашей страны и некоторых зарубежных стран.

В статье С. В. Маркина и В. В. Боброва рассказывается о работе одного из отрядов Южносибирской экспедиции Кемеровского государственного университета. Исследовалась стоянка первобытного человека эпохи палеолита у села Шумихи Кемеровского района. Судя по найденным предметам, кемеровские археологи раскопали мастерскую, которая изготовляла каменные орудия.

Ряд памятников средневековья исследовал другой отряд этой же экспедиции. В статье Ю. М. Бородкина рассказывается о находках в районе водохранилища Беловской ГРЭС. Среди находок — толстостенные сосуды с орнаментом.

Рассказывается в книге и об исследовании археологами университета группы курганов в районе Тисуля.

А. ЛЕГКИЙ.

г. Москва.

ТУМКА

ИЗ ТАЕЖНОЙ ТЕТРАДИ

Когда Виталий увидел, что Борис ведет на поводке собачонку, похожую на таксу, он очень удивился:

— Ты куда эту срамоту тащишь! Неужто она в тайге сгодится?

Борис невозмутимо ответил:

— Собака экстра-класса. Смышленая. Тумка «аппорт» подает, утей таскать нам будет запросто...

Услышав свое имя, собачонка навострила уши, закрутила головой по сторонам. Борис поднял палку, метнул ее в сторону:

— Тумка, «аппорт»!

Собачонка понеслась за палкой. Через мгновение она тащила ее к нам. Борис сунул ей тонкий кружочек колбасы. Виталий сразу невзлюбил Тумку:

— Она наш провиант в три дня слопает.

Я постарался успокоить его:

— Собачонка маленькая. Много ли ей надо?

Так Тумка стала четвертым членом нашего экипажа, отправившегося на моторной лодке вверх по Томи, в район Серебряной Курьи. И трудно сказать, как мы убивали бы свободное от рыбалки и охоты время, если бы не было с нами этой собачонки.

Тумка была чистейших комнатных кровей. И, естественно, на природе до этого не бывала. Вся ее жизнь замыкалась в пределах квартиры и небольшого скверика. Газон там был мягкий, словно матрац. А здесь Тумка с первого же раза залетела в густой крапивник и залилась блаженным визгом. Мокрый носишко ее вспух, а из коричневых понятливых глаз катились слезы.

Но это были лишь цветики.

Вечер выдался теплый, и из соседних тальников налетела армада зажившихся до глубокой осени комаров. Жалили они отчаянно, жгуче и злобно. Больше всех досталось опять же Тумке. Пришлось Борису плотно закутать ее в спальный мешок, а самому лечь, укрывшись шторм-овкой.

Нелегко давалось Тумке познание природы, той законной таежной стихии, откуда вышли к человеческому костру ее далекие сородичи. Утром неожиданно ударил заморозок, и низко над водой просвистела крыльями стая кряковых. Мелькнув над прибрежными тальниками, она с шумом ухнула на небольшое озерко. Виталий вопросительно посмотрел на Бориса:

— Пусть твой кабысдох покажет, на что способен...

Мы подхватили ружья. Борис взял на поводок Тумку: раньше времени вспугнуть стаю нельзя. Шли тихо, чтобы скрасть уток на верный выстрел. Вот и озерцо. Но что это? Вдоль всего берега тянулась широкая полоса белесого льда. Я шепнул Борису:

— Как хочешь, а если Тумка «аппорт» не подаст, я за утками не полезу.

Борис успокоил:

— Ты же видел, какая она у меня понятливая.

Четыре выстрела хлестнули по стае. Утки тревожным криком отозвались на этот грохот. Буруня воду крыльями, понеслись навзлет. На воде лежал пуховый комок. Борис поискал небольшую палку, показал ее собаке и кинул на середину озера. Палка упала рядом с уткой. Приятель скомандовал:

— Тумка, «аппорт»!

Собачонка храбро бросилась вперед. Какое-то мгновение она бежала по льду, и он держал ее. Потом непрочное зеркало треснуло, и пес ухнул в воду. Ломая грудью ледок, Тумка держала путь. Приятель довольно потирал руки, пританцовывая от восхищения:

— Видал, какая собака!

И тут же его лицо вытянулось. Тумка спокойно взяла палку и направилась с нею к нам.

Теперь пришла пора негодовать Борису. Он добрых пять минут на чем свет ругал собаку, пока я ему не напомнил наш уговор. Делать было нечего. Борис разделся и полез в ледяную купель. Я стал разжигать костер, чтобы он мог сразу согреться.

Борис поманил за собой и Тумку. Они плыли рядом. А когда приятель достал утку, то стал тыкать Тумке в морду, приговаривая:

— Вот «аппорт», дурочка!

Борис вытанцовывал у костра, пытаясь согреться. Я взял утку, показал ее Тумке и бросил недалеко от берега в ледяное крошево:

— Аппорт!

Собачонка тут же метнулась в воду и принесла утку. Борис расплылся в улыбке:

— Надо же, поняла с первого раза. Надо обязательно закрепить урок, сбить ей еще одну утку.

На поиски этой утки мы убили чуть не весь день. Зато, когда прогремел выстрел и утка плюхнулась в воду, Тумка без всякой команды рванула вперед и тут же подала нам трофей.

Однако на следующий день с ней произошел великий казус. Мы шли в верховья Пегаса, небольшого притока Томи, чтобы половить начавшего скатываться в ямы хариуса. Трава в тайге еще не легла, и собачонке опять досталось.

На медвежий след наткнулись внезапно. Был он парным, зверь прошел совсем недавно. Я подхватил Тумку на руки и ткнул ее мордой прямо в кривопятый след. Вдруг она упала на бок, закатила глаза, тело ее стало биться в частых конвульсиях. Борис испуганно подлетел к Тумке, подхватил ее на руки. Только спустя десяток минут она пришла в себя, но уже спускаться на землю никак не хотела. Стоило Борису опустить ее, как тут же начинался такой вопль, что хоть уши затыкай. Пришлось приятелю вновь взять ее за пазуху. Здесь себя Тумка, видимо, чувствовала в полной безопасности, и глазенки ее блестели весело. Борис сказал:

— Ишь, как гены работают. Всю жизнь о хозяине тайги и понятия не имела, а нюхнула следок—сразу разобралась что к чему.

Тумка дня три вела себя скромно: отлеживалась в палатке, покидая ее лишь на короткое время. А потом снова осмелела, повеселела и была прежней Тумкой, готовой броситься в воду хоть за уткой, хоть за палкой.

Незаметно пролетел отпуск. Пришла пора покидать любимое место у Ярыгина Камня.

Первое, что сделал Борис в городе, — повел Тумку к ее законной хозяйке. Хозяйка, увидев исхудавшую Тумку, в хвосте которой сбились репейники, всплеснула руками:

— Бедненькая, замаялась там, в тайге.

Тумку облабызали, умильно посадили на ее любимое место: на мягкую пуховую подушку в углу дивана.

Борис поспешил домой. Он уже успел прошагать добрых полквартала от дома, где жила Тумка, как вдруг услышал за спиной чье-то учащенное дыхание. Борис обернулся. Весело виляя хвостом, к нему летела Тумка. А следом бежала ее хозяйка и кричала:

— Тумка, Тумка, ну куда же ты?

В. МОИСЕЕВ.

Редактор
Н. А. БУРЫМ.

Адрес редакции и издательства: 650630, ГСП, г. Кемерово-99, ул. Ноградская, 3. Телефоны: редактора 6-61-54, приемной 6-69-74, заместителей редактора 6-65-74, 6-70-82, ответственного секретаря 6-68-81, зам. ответственного секретаря 6-65-63, отделов редакции: партийной жизни 6-61-83 и 6-02-08, пропаганды 6-66-73, 6-44-22, Советов народных депутатов 6-64-84, тяжелой индустрии 6-69-44, 95-51-02, 6-62-37, химической и легкой промышленности 6-65-86, 6-38-49, сельского хозяйства 6-67-82 и 6-90-71, культуры 6-62-01, 6-47-44, строительного 6-67-46 и 6-02-00, писем и рабселькоров 6-90-52, 6-78-97, 6-87-68, 6-60-72; информации и спорта 6-82-61, 95-58-76, 6-62-37, еженедельника «Панорама» 6-63-02, объявлений 6-68-72, фотокорреспондентов 6-90-63, приема информации 6-88-85, общественной приемной 6-66-52, бухгалтерии 3-89-53, директора издательства 6-69-23. Собственные корреспонденты: в Новокузнецке — 7-80-33, Ленинске-Кузнецком — 2-03-21, Белове — 2-01-43, Междуреченске — 33-04, Юрге — 2-06-09, р. п. Тяжинском — 2-77.

ОП21373. Типография издательства «Кузбасс». 1 Индекс 51901. Заказ № 249.