Пролетарии всех стран, соединяйтесь!

# КУЗБАСС

ОРГАН КЕМЕРОВСКОГО ОБКОМА КПСС И ОБЛАСТНОГО СОВЕТА НАРОДНЫХ ДЕПУТАТОВ

Газета основана в январе 1922 года. ● № 237 (15568). ● Воскресенье, 15 октября 1978 года. ● Цена 2 коп.

## Центральному Комитету Коммунистической партии Армении Президиуму Верховного Совета Армянской Советской Социалистической Республики Совету Министров Армянской ССР

Центральный Комитет Коммунистической партии Советского Союза, Президиум Верховного Совета СССР и Совет Министров СССР сердечно поздравляют рабочих, колхозников, интеллигенцию, всех трудящихся Армянской ССР со знаменательной датой — 150-летием вхождения Армении в состав России и награждением республики орденом Ленина. Вместе с армянским народом этот большой праздник отмечают все братские народы нашей великой социалистической Родины.

Соединение Восточной Армении с Россией явилось историческим актом огромного прогрессивного значения. Оно спасло армянский народ от угрозы истребления чужеземными завоевателями, создало объективные предпосылки для его социального и национального возрождения, позволило трудящимся армянам приобщиться к передовой русской культуре, к общедемократическим и марксистским идеям, к великому делу ленинской партии. В революционных силах России народные массы Армении обрели могучего и верного защитника своих извечных чаяний и надежд. Вместе с русским и другими народами нашей страны трудящиеся Армении под руководством Коммунистической партии прошли славный путь героической борьбы против царского самодержавия, власти капиталистов и помещиков, за торжество социалистических идеалов.

Победа Великой Октябрьской социалистической революции открыла армянскому народу широкий простор для стремительного прогресса во всех областях общественной жизни, обеспечила ему подлинную свободу и независимость, навсегда избавила его от социально-экономического и национального угнетения.

На всех последующих этапах истории — в борьбе за установление и упрочение Советской власти, в ожесточенных битвах с силами внутренней и международной реакции, в создании и развитии социалистической экономики и культуры — армянский народ шел в тесном единстве с великим русским народом, всеми другими народами нашей страны, свято храня верность принципам советского патриотизма и пролетарского интернационализма. В суровые годы Великой Отечественной войны сыны и дочери Армении, как и все советские люди, мужественно сражались за свободу, честь и независимость Родины, вписали немало ярких страниц в героическую летопись нашего народа, спасшего мир от фашистского порабощения.

Сегодня Советская Армения — это цветущая, динамично развивающаяся республика. В братской семье социалистических наций, с их бескорыстной помощью она достигла огромных успехов в строительстве новой жизни. Черты, присущие обществу развитого социализма, характеризуют ныне всю материальную и духовную жизнь Советской Армении.

Высокого уровня достигла экономика республики — составная часть единого народнохозяйственного комплекса страны. Широкое развитие получили здесь энергетика, металлургия, производство средств автоматизации, приборостроение, химическая, электротехническая, радиотехническая и электронная промышленность. Неузнаваемо изменился облик армянской деревни. На полях колхозов и совхозов республики работают десятки тысяч тракторов, автомобилей, различных сельскохозяйственных машин. Все большую роль в дальнейшей интенсификации сельскохозяйственного производства, повышении его экономической эффективности играют ирригация и мелиорация, освоение новых земельных массивов.

Небывалого расцвета достигла культура армянского народа. Лучшие произведения армянской советской литературы и искусства вошли в духовную сокровищницу нашего общенародного государства. Национальные по форме и интернационалистские по духу, они несут в себе глубокое социалистическое содержание. Крупный вклад в советскую науку вносят ученые республики.

Все это создает широчайшие возможности для неуклонного повышения материального благосостояния и культуры трудящихся, всестороннего развития людей труда.

Достижения Армянской ССР глубоко и искренне радуют всех советских людей. Они являются убедительным свидетельством великой жизненной силы социалистического общественного и государственного строя, торжества ленинской национальной политики, постоянной заботы партии и правительства о всестороннем развитии всех наций и народностей СССР.

Рабочий класс, колхозное крестьянство и народная интеллигенция Армении отмечают 150-летие вхождения Армении в состав России в обстановке трудового и политического подъема, вызванного решениями XXV съезда партии и последующих Пленумов ЦК КПСС, принятием новой Конституции СССР, Конституции Армянской Советской Социалистической Республики. Своей самоотверженной борьбой за успешное выполнение народнохозяйственных планов и социалистических обязательств 1978 года, заданий десятой пятилетки в целом они демонстрируют непоколебимую верность Коммунистической партии Советского Союза, дружбе народов, социалистической Родине.

Центральный Комитет Коммунистической партии Советского Союза, Президиум Верховного Совета СССР, Совет Министров СССР выражают твердую уверенность в том, что трудящиеся республики под руководством Коммунистической партии Советского Союза, ее боевого отряда — Коммунистической партии Армении будут и впредь активно бороться за дальнейший подъем экономики, науки и культуры, неустанно крепить могущество Родины, братскую дружбу и единство народов СССР, отдадут все свои силы, знания и опыт великому делу строительства коммунизма, торжеству ленинских идей.

Да здравствует Армянская Советская Социалистическая Республика и ее трудолюбивый талантливый народ!

Да здравствует Союз Советских Социалистических Республик!

Да здравствует братская дружба и непоколебимое единство народов СССР — великое завоевание Октября, ленинской национальной политики КПСС!

Под знаменем марксизма-ленинизма, под руководством Коммунистической партии — вперед, к победе коммунизма!

ЦЕНТРАЛЬНЫЙ КОМИТЕТ КПСС | ПРЕЗИДИУМ ВЕРХОВНОГО СОВЕТА СССР | СОВЕТ МИНИСТРОВ СССР

## РОДНОЙ ГОРОД

Есть города большие. Есть города именитые, известные всему миру, ставшие национальной славой и гордостью народа. И есть города родные, как мать, как отец.

Внешне все они разные, со своими, только им присущими приметами, памятными местами. Так уж получается, что даже в наш крупнопанельный строительный век едва обжитые дома тут же наделяются дорогими для нас чертами индивидуальной неповторимости, как бы одухотворяются делами, поступками, чувствами поселившихся людей.

В то же время в главном, жизненно важном для нас они до удивительного похожи. Мы одинаково, полной мерой познаем их бескорыстную доброту, когда нам, своим детям, они отдают самое лучшее, стараются посытнее накормить, потеплее одеть и обуть, уберечь от невзгод и болезней. Порой доброта эта бывает строгой, требовательно не допускающей, чтобы шалость переросла в хулиганство, бережливость — в стяжательство, независимость — в эгоизм.

Мы часто видим их в строгих рабочих спецовках. Сами беззаветные труженики, они учат нас добывать уголь, плавить сталь, управлять сложнейшими химическими процессами, много строить. С их родительского благословения мы смело вошли в мир науки. Они как наследство вручили нам первоклассную технику, открыли нам величие и красоту литературы и искусства, закалили в спортивных состязаниях. Под их кровом пришла к нам первая любовь, радость материнства. В них будут жить внуки.

Родные города вошли в наше сознание как важнейшая составная часть советской действительности, которая воспитывает в духе преданности делу партии, формирует мировоззрение гражданина Союза Советских Социалистических Республик. Они стали для нас школой, преподающей уроки коммунистической нравственности, непреходящей ответственности перед обществом, перед народом.

Земной им за это поклон и сердечное спасибо!

Города индустриального Кузбасса окружены заботой и вниманием всего нашего государства. Особенно мы это чувствуем сейчас, после поездки в районы Сибири и Дальнего Востока Генерального секретаря ЦК КПСС, Председателя Президиума Верховного Совета СССР товарища Л. И. Брежнева. Недавно приняты решения о дальнейшем развитии Прокопьевска и Киселевска. Здесь за пять лет намечается ввести 1,6 миллиона квадратных метров жилья, построить общеобразовательные школы на 12.400 учащихся, детские учреждения на шесть тысяч мест, новые больницы и поликлиники, Дворцы пионеров, различные культурно-просветительные и научно-технические центры.

Бурно растут, набираются сил Кемерово, Новокузнецк, Междуреченск, Белово, Юрга. Развивается транспортная сеть городов, совершенствуется водоснабжение, теплофикация, канализация. Осуществляется широкая программа благоустройства и озеленения. Сотни миллионов рублей запланировано израсходовать на оздоровление водного и воздушного бассейнов. Однако все это ни в коей мере не освобождает нас от сыновнего долга перед родным городом, а скорее подчеркивает, делает осмысленнее его извечную неоплатность.

Бригады Зимнинского строительного управления, которыми руководят Л. Шубина и А. Савинов, возводят кварталы светлых, просторных домов на Тыргане, куда переселяется весь Прокопьевск. Работа строителя нелегкая: зимой и летом нет крыши над головой. Мешают неполадки в обеспечении материалами, в бригадах не хватает квалифицированных монтажников, штукатуров, маляров. Но люди не пасуют перед трудностями. Изобретательно внедряют и используют машины, освоили смежные профессии, учат этому молодежь. В результате при отличном качестве задания все время перевыполняют.

Примеров ударного, самоотверженного труда не счесть. Социалистическое соревнование за досрочное выполнение заданий пятилетки вызывает массовый патриотический подъем, называет имена новых героев. Коллективы мартеновских цехов Кузнецкого металлургического комбината, последовательно осуществляя реконструкцию действующих агрегатов, заметно интенсифицировали производство, снизили себестоимость продукции, улучшили ее качество. Десятки тысяч тонн первосортных удобрений сверх плана дают ежемесячно объединения «Химпром» и «Азот». Трудящиеся области активно участвуют в походе за экономию и бережливость.

Возможности наши огромны. Природа наделила недра земли Кузнецкой неисчерпаемыми энергетическими и сырьевыми ресурсами. Но земля—только мать богатства. Отец его—труд. Значит, все зависит от того, как имеющиеся возможности используются. Большие и ответственные задачи поставлены перед шахтерами Кузбасса — за пять лет обеспечить прирост угля на 25 миллионов тонн. Тут главное — ритмичная работа. Но получилось так, что за первые два года план значительно перевыполнен, а нынче допущено серьезное отставание, особенно на шахтах и разрезах Кемерова, Березовского, Междуреченска и Белова. Необходимо принять все меры, чтобы в ближайшее время ликвидировать задолженность. Для этого надо ускорить подготовку очистного фронта, обеспечить высокопроизводительную работу комплексно-механизированных забоев, привести в действие резервы на каждом рабочем месте.

Родной город дает мне все. А что даю ему я! Этот вопрос человек задает себе не только на работе. В самом деле, внешний облик улицы, ее своеобразный уют, различные удобства создаются не только по воле архитекторов и строителей. Встречаются дворы буквально застланные коврами из живых цветов, любовно ухоженные, оборудованные для отдыха и развлечений. Но бывают и такие, что ни пройти, ни проехать. Конечно, есть в этом вина горкомхоза. Но и с себя вины не снимешь. Разбить клумбу, посадить деревья и кустарники — на день забот. Но беда, видимо, в том, что иногда не хватает организованности, какого-то первоначального толчка. Вот тут и должны проявить инициативу народные депутаты, уличные комитеты, пенсионеры. Вполне могут они и горкомхоз расшевелить, если без его помощи не обойтись.

А возьмите нравственный климат города. Улыбка продавца, вежливая предупредительность таксиста проявляются там, где это стало общепринятой и обязательной нормой поведения. Всем миром, как уже делается в Юрге, легче призвать к порядку хулиганов, выпивох, дебоширов.

Родной город — наш большой общий дом. Нам по силам сделать его богатым, красивым, уютным.

**РЕШЕНИЯ XXV СЪЕЗДА КПСС — В ЖИЗНЬ!**

ДА ЗДРАВСТВУЕТ БРАТСКАЯ ДРУЖБА И НЕПОКОЛЕБИМОЕ ЕДИНСТВО ВСЕХ НАЦИЙ И НАРОДНОСТЕЙ НАШЕЙ СОЦИАЛИСТИЧЕСКОЙ РОДИНЫ!

*(Из Призывов ЦК КПСС).*

## КУБОК—БРИГАДЕ КАСЬЯНОВА

Президиум областного совета профсоюзов и редколлегия газеты «Кузбасс» рассмотрели итоги социалистического соревнования передовых бригад угольной промышленности бассейна за достижение в третьем квартале наивысшей производительности труда и максимальной нагрузки на забой, комплекс, машину, механизм. Переходящий хрустальный кубок облсовпрофа и редакции газеты «Кузбасс» присужден коллективу очистной бригады Николая Семеновича Касьянова с шахты «Распадская» производственного объединения «Южкузбассуголь» — одному из инициаторов областного соревнования горняков.

Этот коллектив, работая с подъемом и творчески, добился в третьем квартале наиболее высоких показателей в выполнении государственного плана и социалистических обязательств.

Николай Семенович и его товарищи по бригаде план трех месяцев перекрыли на 42 процента, выдали на-гора дополнительно 81,4 тысячи тонн угля.

Вкладывая в дело все свое мастерство, богатый опыт умелого использования горной техники, экономя каждую минуту рабочего времени, передовой коллектив выполнил плановое задание по росту производительности труда на 161 процент. В бригаде нет нарушений трудовой, производственной дисциплины, строго соблюдаются правила техники безопасности.

Поздравляем один из лучших шахтерских коллективов Междуреченска с замечательной трудовой победой и заслуженной наградой!

## ДНЕВНИК ПОЛЕВЫХ РАБОТ

По данным облсельхозуправления на 12 октября, совхозы и колхозы выполнили план вспашки зяби на 63,4 процента.

Зерновых осталось убрать 20,4 тысячи гектаров. Картофель не выкопан на 105 гектарах. Зерна намолочено 1.328.300 тонн, картофеля заготовлено 202.200 тонн, продано государству 98.600 тонн. Солома убрана с половины площади, заскирдовано ее 355.900 тонн.

По соревнующимся районам ход сезонных работ характеризуется такими показателями (в первой колонке — выполнение плана вспашки зяби, во второй — продажи хлеба государству в процентах):

| | | |
|---|---|---|
| Новокузнецкий | 83,9 | 147,3 |
| Кемеровский | 56,2 | 132,0 |
| Тяжинский | 75,9 | 72,7 |
| Крапивинский | 64,9 | 93,1 |
| Тисульский | 75,7 | 13,6 |
| Чебулинский | 67,2 | 74,0 |
| Промышленновский | 70,8 | 80,5 |
| Ленинск-Кузнецкий | 67,3 | 108,6 |
| Прокопьевский | 68,3 | 83,0 |
| Беловский | 63,8 | 73,4 |
| Яшкинский | 61,0 | 82,3 |
| Юргинский | 55,9 | 85,8 |
| Яйский | 52,8 | 50,5 |
| Ижморский | 50,3 | 25,9 |
| Топкинский | 52,7 | 54,1 |
| Мариинский | 50,2 | 50,3 |

Прибавка за сутки на вспашке зяби составила 19.700 гектаров — два процента к плану. Производительно работали в отчетные сутки механизаторы Новокузнецкого района. На три процента увеличили площадь зяби совхозы Кемеровского района. По-прежнему слабо ведут эту работу в Яйском, Ижморском, Мариинском районах.

## ВЫСОКИЕ УДОИ

Перевод скота на зимнестойловое содержание нынче в совхозе «Мусохрановский» сделан более удачно. Директор совхоза П. А. Мищенко поделился планами по увеличению продуктивности коров. За счет лучшего ведения хозяйства в совхозе намечается до конца года надоить на фуражную корову более трех тысяч килограммов молока.

Опыт получения высоких удоев есть. Например, лучшие доярки совхоза О. В. Мартынова, М. Т. Лебедникова за девять месяцев получили соответственно 3204 и 3169 килограммов молока на фуражную корову.

**В. ЛАШКЕВИЧ,**
корр. «Кузбасса».

Ленинск-Кузнецкий район.

## ВСЛЕД ЗА ПЕРЕДОВИКАМИ

**Более двухсот работниц новокузнецкой швейной фабрики «Березка» досрочно выполнили трехлетнюю программу. Передовиками соревнования в честь Дня Конституции СССР признаны швеи-мотористки Л. Моргунова, Р. Толмачева, Н. Маркина. Бригады А. Сухоруковой и А. Чермяниной на сверхплановом счету имеют по 2 — 2,5 тысячи швейных изделий.**

Ударный труд передовиков производства позволяет всему коллективу фабрики добиваться высоких показателей. Так, по итогам восьми месяцев план по реализации выполнен на 103 процента, сверх него выпущено продукции на 225 тысяч рублей. Всего изготовлено изделий на 2 миллиона 35 тысяч рублей.

**Б. ЗУБКОВ.**
г. Новокузнецк.

*Сегодня—День работников пищевой промышленности*

## ТРУДИТЬСЯ ПО-УДАРНОМУ

Сегодня страна чествует трудящихся многих пищевых отраслей промышленности. У нас в Кузбассе это многотысячный отряд.

В области пять управлений и производственных объединений: хлебопекарной, пищевой, мясной, молочной и рыбной промышленности. Производственными коллективами выпускается продукции на 700 миллионов рублей. Все управления и объединения выполнили план реализации продукции в прошлом году и выдали ее дополнительно на три миллиона рублей.

А каковы существенные приметы нынешнего? Главная особенность устремлений коллективов — борьба за повышение эффективности производства и качества работы. В начале года этот вопрос горячо обсуждался на профсоюзных собраниях, советах директоров, научно-практической конференции, проведенной по инициативе технологического института пищевой промышленности и госуниверситета.

Стало более действенным и конкретным социалистическое соревнование. Передовики поощряются памятными вымпелами, дипломами, свидетельствами и денежными премиями.

Несмотря на некоторые трудности в обеспечении предприятий мясной, молочной, рыбной, кондитерской и других отраслей промышленности сырьем, производство и реализация их продуктов ежегодно увеличиваются. Так, за девять месяцев текущего года в сравнении с соответствующим периодом прошлого больше реализовано цельномолочной продукции на 6.500 тонн. Перевыполнены планы, и увеличилось производство колбасных изделий, мясных полуфабрикатов, пельменей и ряда других продуктов.

Два года назад в области был сдан в эксплуатацию Кемеровский рыбоперерабатывающий комплекс. За три квартала его коллектив выдал на прилавки 3.651 тонну продукции.

На предприятиях объединений мясной и молочной, управлений хлебопекарной и пищевой промышленности большое внимание уделяют реконструкции цехов, участков, оснащенности их новыми машинами, технологическим оборудованием. Таким путем по сути дела совсем обновились заводы на Прокопьевском, Новокузнецком, Кемеровском хлебокомбинатах, Осинниковская колбасная фабрика, гормолзавод № 2 в Новокузнецке, появилось новое производство на Кемеровском кондитерском комбинате.

Забота об улучшении условий труда, повышении культуры производства, удовлетворении бытовых запросов рабочих и служащих стала нормой жизни многих производственных коллективов, специалистов, руководителей предприятий, партийных и профсоюзных организаций. Так, на Мысковском гормолзаводе по инициативе директора Р. Ф. Миненкова хозяйственным способом построен санаторий-профилакторий на 100 мест. В новом году он распахнет двери, чтобы принять первую группу членов коллектива, нуждающихся в подкреплении здоровья.

Санаторий-профилакторий — не единственный объект, воздвигнутый здесь собственными силами. За последние семь лет на заводе построены клуб, столовая, детсад, три жилых дома на 150 квартир.

Постоянно улучшают условия труда и совершенствуют культуру производства на Новокузнецком и Ленинск-Кузнецком мясокомбинатах, Прокопьевском хлебокомбинате, Новокузнецкой кондитерской фабрике № 2 и ряде других предприятий.

В праздничный день нельзя не назвать тех, кто досрочно, к Дню Конституции СССР, завершил план трех лет пятилетки. На этот рубеж вышли Прокопьевский дрожжевой завод, Осинниковский хлебокомбинат, Беловская макаронная фабрика, Анжеро-Судженский гормолзавод, Мариинский головной маслозавод.

Задолго до 7 октября выполнили план трех лет коллективы четырех цехов и 56 бригад. Среди них углекислотный цех Мариинского спиртокомбината (начальник А. А. Карамышев), бригады: Л. И. Непеина — по розливу молока на Кемеровском молкомбинате, И. Л. Ушаковой — формовщиков Новокузнецкого мясокомбината, А. А. Гончаровой — глазировщиц Кемеровского кондитерского комбината, А. А. Зайцевой — пекарей Кемеровского хлебокомбината.

В соревновании за улучшение качества выпускаемой продукции отличных результатов добились предприятия объединения мясной промышленности. Ими выпускается 36 наименований изделий с государственным Знаком качества. Памятные вымпелы и премии президиума обкома профсоюза завоевали также коллективы Осинниковского хлебокомбината, Мариинского головного маслозавода, Осинниковского пивзавода. Дипломами и премиями награждены коллективы цехов и бригад завода № 4 Кемеровского хлебокомбината, бригада М. Н. Каширяной по производству пищевых жиров Кемеровского мясоконсервного комбината, варочная бригада В. Д. Семененко с Тяжинского молочно-консервного комбината, бригада поточно-механизированных папиросных линий Прокопьевской табачной фабрики Г. М. Старцева, бригада Л. Ф. Балаевой из мучного цеха Прокопьевской кондитерской фабрики. В областном соревновании сорока пяти передовикам вручены свидетельства «Победитель в соревновании за качество продукции», 51 человеку присвоено звание «Лучший по профессии».

Всех передовиков перечислить невозможно. Их тепло поздравили товарищи, чествовали на торжественных собраниях коллективы. Президиум обкома профсоюза еще раз выражает сердечную благодарность за доблестный труд.

Но сегодня надо смотреть не только на успехи передовиков. Четвертый квартал — завершающий. А у нас, к сожалению, девять предприятий не выполняют план реализации продукции, двадцать четыре — по росту производительности труда. В этих коллективах, как правило, еще слабо вскрываются резервы производства, не полностью используются возможности социалистического соревнования в улучшении качества продукции, экономии и бережливости, укреплении социалистической дисциплины труда.

Профсоюзным организациям и особенно профсоюзному активу предстоит в оставшиеся месяцы внимательно и глубоко разобраться в причинах отставания каждой бригады, каждого цеха, предприятия, вдохнуть боевой дух в социалистическое соревнование, личным примером повести товарищей к успехам в труде, организовать коллективное и индивидуальное наставничество. Задача дня — полнее использовать внутренние резервы, всемерно сокращать потери производства, увеличивать выход продукции из перерабатываемого сырья, максимально удовлетворять потребности советских людей в высококачественной продукции.

**И. МАЛЬЦЕВ,**
председатель обкома профсоюза рабочих пищевой промышленности.
г. Кемерово.

*Фоторепортаж*

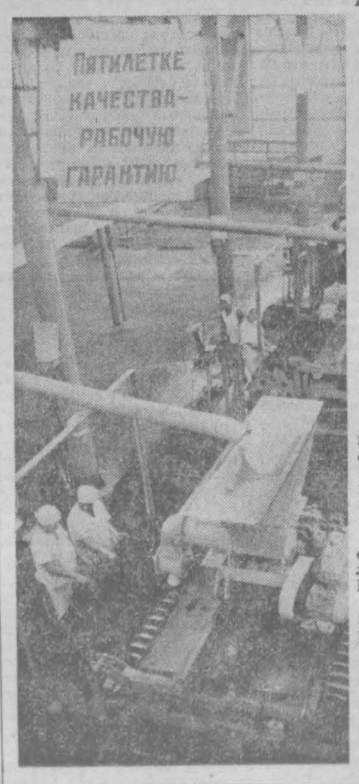

## ХЛЕБ К СТОЛУ КЕМЕРОВЧАН

**Высокими показателями в работе встречают свой профессиональный праздник кемеровские хлебопеки. Такой пример. На сегодняшний день из 36 бригад кемеровского хлебокомбината, занятых на выпуске хлебобулочных изделий, коллективы двадцать одной выполнили план трех лет десятой пятилетки.**

**Уверенно справились со своими социалистическими обязательствами бригады, возглавляемые В. П. Третьяковой, Т. В. Грищуль, Е. И. Васильевой и др.**

**С каждым годом все более эффективным и производительным становится оборудование предприятий комбината.**

**НА СНИМКАХ: Герой Социалистического Труда, начальник хлебного цеха О. Л. Кучумова и мастер-пекарь Н. В. Панкрушина; новые линии по выработке хлеба на заводе № 1.**

(Окончание на 2-й стр.).

## ПЛЕНУМ ОБЛСОВПРОФА

Состоялся седьмой пленум областного совета профсоюзов. С докладом о задачах профсоюзных организаций области по выполнению постановления десятого пленума обкома КПСС «О повышении роли профсоюзных организаций в дальнейшем развитии социалистического соревнования за выполнение государственных планов и принятых обязательств трудящихся области на 1978 год и десятую пятилетку и усилении борьбы за повышение эффективности производства и качества работы» выступил председатель облсовпрофа Б. И. Окушко.

В обсуждении доклада приняли участие: председатель обкома профсоюза рабочих электростанций и электротехнической промышленности И. П. Евстратов, горнорабочий очистного забоя шахты «Ноградская» Н. А. Ефимов, председатель профкома Запсиба Б. Р. Махалов, председатель обкома профсоюза рабочих строительства и промстройматериалов М. Ф. Румянцев.

В работе пленума приняли участие секретарь обкома КПСС В. Г. Карелин.

По обсуждавшемуся вопросу пленум принял постановление.

г. Кемерово.

**НОВОСТИ СОБЫТИЯ ФАКТЫ**

*Промышленновский район*

## ШЕСТОЙ ГОД ПОДРЯД

**Коллективу шестого сетевого района шестой год подряд присваивается звание коллектива коммунистического труда. Промышленновские энергетики подтверждают его с честью. С начала текущего года, например, они держат лидерство в соревновании по Северным сетям «Кузбассэнерго».**

Сбережение энергетических ресурсов—в числе первых забот коллектива. В каждой бригаде ведутся лицевые счета экономии. За девять месяцев промышленновцы снизили потери электроэнергии в сетях на 250 тысяч киловатт-часов, перекрыли годовое обязательство. За счет повторного использования материалов и оборудования весомый вклад в общую копилку бережливости внесли бригады мастеров П. П. Яцына—секретаря парторганизации, В. М. Шишкина. Ю. Г. Барякина.

Умение работать экономично учитывается в коллективе при подведении итогов соревнования за звание «Лучший по профессии». Водителю автомашины техпомощи П. В. Учайкину оно присваивается ежемесячно уже второй год.

## СОСТЯЗАНИЯ ЖЕЛЕЗНОДОРОЖНИКОВ

**Два дня на полигоне Промышленновской дистанции контактной сети шли соревнования лучших бригад контактников Западно-Сибирской железной дороги. В них участвовали команды Беловского, Новокузнецкого, Новосибирского, Тайгинского, Алтайского, Барабинского, Омского отделений.**

Мастерство участников профессиональных состязаний оценивалось по выполнению сложных аварийных работ. В программу соревнований включались также теоретические вопросы и даже оказание первой доврачебной помощи, упражнения по физической подготовке.

В упорной борьбе победила бригада контактной сети Беловского участка энергоснабжения, возглавляемая Н. Е. Бобраковым. Она награждена автомобилем ГАЗ-69. Второе место заняли новосибирцы, третье — тайгинцы.

## ЭКСПОНАТЫ КОЛХОЗНОГО МУЗЕЯ

**В Озерском Доме культуры главная достопримечательность — комната-музей трудовой и боевой славы. В канун годовщины Конституции СССР здесь пополнено и обновлено оформление.**

Почетное место заняли материалы об истории колхоза «Колос», пятидесятилетие которого отмечалось в нынешнем году. Рядом с фотографиями первых коммунаров, ветеранов и фронтовиков — снимки сегодняшних передовиков, молодой крестьянской смены.

Материалы музея дают яркое представление о росте экономики этого степного хозяйства, материального благосостояния и культурного уровня его тружеников.

Горячие энтузиасты создания музея—директор Дома культуры Г. А. Фомицкая, библиотекарь В. В. Лещенко, учитель В. И. Лыманюк и учащиеся местной школы.

## ОТВАЖНОМУ ЗЕМЛЯКУ

**В Промышленновском районе и в райцентре хорошо известно имя Анатолия Витальевича Мазикина. В мае 1975 года он, лейтенант милиции, ценой собственной жизни выполнил долг сотрудника уголовного розыска РОВД при задержании особо опасного преступника и посмертно был награжден орденом Красной Звезды.**

Его имя теперь носит одна из лучших улиц райцентра.

А недавно промышленновцы собрались у дома № 9 на этой улице. Здесь в торжественной обстановке была открыта мемориальная доска отважному земляку.

**А. ТАРАСОВ.**

# ОТЦОВСКОЙ ДОРОГОЙ

*ЧЕЛОВЕК И ЕГО ДЕЛО*

— СЕЙЧАС они из ложбинки покажутся, — Михаил Павлович Сметанников, перешагивая через валки пшеницы, пошел косогором повыше, растирая в ладонях колосья. Дунул на мякину, подкинул на ладони увесистое зерно и остановился: из ложбинки поднимался первый комбайн, за ним — второй, третий, четвертый... Комбайны приближались. Казалось, двигаются не они, а белесые косы пшеничных валков бегут навстречу, исчезая в зубастой пасти подборщика.

Мы поднялись еще выше, пропуская агрегаты. Сметанников махал каждому рукой: мол, давай вперед! — а мне говорил:

— Музланов Александр, злой мужик на работу. На СК, а от «Сибиряков» и «Нивы» не отстает... А это Костромин Виктор Никитич. Он в прошлом году на уборке первое место взял. И нынче нацелился...

Мимо с мягким грохотом проплыла «Нива». Молодой парнишка кивнул председателю колхоза кудрявой запыленной головой.

— Сергей Шунков, — пояснил Сметанников. — Обычно на каникулах штурвальным с отцом работал. Нынче после десятилетки свой комбайн получил, — и, посмотрев, как смело и уверенно ведет парень косогором комбайн, засмеялся...

Пока шли к кромке поля, рассказывал:

— Из Волгограда к нам однажды комбайнеры приезжали. Помогать. Посмотрели на косогоры и крепко засомневались: боязно вести комбайн. Сам сел за руль, целый круг дал, — Михаил Павлович опять засмеялся.

Конечно, не удаль свою председатель вспомнил: приятно убедиться, что свои силы окрепли. Без помощников из далеких областей обходятся. При таком-то посеве: восемь тысяч гектаров зерновых.

Но в характере председателя есть и такая струнка: убедить примером. К вечеру этого же дня мы с ним приехали на лучшее в хозяйстве картофельное поле. Первый день копали картошку горожане. Желтую «Ниву» председателя заметили, видимо, еще издали. К машине подошли сразу несколько человек. Руководитель работ пожаловался: плохая картошка, вряд ли по сто центнеров с гектара будет, а колхозный бригадир говорит, что надо накопать по сто семьдесят...

— Да, картошка нынче крупная, но мало ее в гнезде, — согласился Сметанников. — Но по 175 центнеров здесь гектар даст.

— Что-о? — удивились многие.

— Даст, — заупрямился председатель. — Подсчитать легко. На гектаре определенное число рядков. Выкопаем рядок и взвесим. Бросайте кепку. Куда упадет, там и копать будем...

Бросили. Выкопали. Сметанников взял картофель и двоих горожан, повез клубни возле хранилища взвешивать. Вскоре вернулись.

— Если по 175 центнеров с гектара не накопаем, придется все поле перекапывать, — объявил всем руководитель работ...

У конца поля председателя ждали начальник уборочно-транспортного комплекса И. А. Яшункин и главный агроном колхоза И. Н. Старовойтов. Втроем стали прикидывать, на сколько дней осталось уборки. Получилось: управятся через неделю.

Кроме этого мощного механизированного отряда, в колхозе действовал такой же второй. Забегая вперед, скажу, что срок этот был выдержан. Колхоз «Вперед» провел нынешнюю страду на едином высоком дыхании и в числе первых в районе и области убрал хлеб. И урожай собран неплохой.

Комплексная организация труда крупных механизированных отрядов отрабатывалась еще на сенокосе. Нынче в колхозе заготовлено в два раза больше кормов, чем планировалось.

— На хлеб вышли вооруженные опытом сенокоса, — сказал тогда на краю пшеничного поля И. А. Яшункин. К этому надо добавить: и опытом хлеборобов. Иван Алексеевич за умение выращивать хлеб отмечен высшей наградой Родины. Ему присвоено звание Героя Социалистического Труда. Десятки колхозных механизаторов имеют правительственные награды. Оценен труд и самого председателя: орденами Ленина, Октябрьской Революции, «Знак Почета», медалями.

Сметанникова колхозники хотели избрать своим председателем, когда ему и 18 не было. Считали: отец, которого не стало в 1942 году, был уважаемым председателем колхоза, можно и сыну хозяйство доверить. Мать еле-еле убедила колхозников и Михаила повременить: пусть подрастет парень.

Михаил рос на глазах всего села, был учетчиком, бригадиром, бухгалтером колхоза. И когда в 1950 году его избрали в первый раз председателем, ему уже было 20 лет, и он представлял, какую ношу взваливает на свои неокрепшие плечи. Через два года призвали в армию. Три года службы повлияли на характер: приучили к твердости, целеустремленности. В армии Михаил вступил в члены партии.

Отслужив, Сметанников работал два года инструктором Новокузнецкого райкома партии. Для руководителя школа отличная. Потом его снова избрали председателем колхоза. Это было время объединения мелких и слабых хозяйств. За три года пятнадцать сел и деревушек в округе Красулина объединились в одно хозяйство — колхоз «Вперед». Тяготение было к колхозу, где председательствовал Сметанников. Тяготение не географическое, а закономерное — слабые тянулись к сильному. И окрепли: до полумиллиона рублей в год получает хозяйство прибыли. Кроме зерна, колхоз продает государству молоко, мясо, овощи. Только скота он держит до шести тысяч голов.

Если не считать перерывом учебу в Омской советско-партийной школе, более двадцати лет возглавляет хозяйство Михаил Павлович. Сколько было за эти годы отчетно-выборных собраний, и ни разу колхозники не усомнились в своем председателе. Характер у него не сахар, но умеет он убедить людей, заглянуть в завтра.

В сенокосную и уборочную страду, весной на севе во многих хозяйствах по утрам сообщают по радио итоги вчерашнего дня. Называют передовиков, упрекают нерадивых. Делает это обычно диктор либо кто из клубных работников. Сметанников к микрофону по утрам садится сам. Знает председатель, как не загубить труд, который он и специалисты вкладывают вместе с парткомом и профсоюзом в организацию соревнования.

Это умение председателя доводить начатое до конца ценят специалисты. Он им доверяет: иначе как руководить громадным хозяйством? В колхозе одиннадцать бригад, крупный машинный парк. Основных фондов почти на десять миллионов рублей.

Взаимное доверие — надежный помощник и ускоритель. Нынче в хозяйстве сенажа заложено десять тысяч тонн — два плана, не потому что капризное лето изворачиваться заставило. Действует система заготовки ценного корма. Севооборот построен так, что нужные травы передвинуты на ближние к фермам поля. До мелочей отрепетирована работа механизированных отрядов. Искали, ошибались, опять искали. Первыми в районе здесь ввели комплексную оплату труда механизаторов и подсобников. Колхоз давно был на подступах к организации работ по методу, который сейчас называют ипатовским.

На уборке хлеба сумели заинтересовать и своих механизаторов, и прикомандированных шоферов: по семь тонн зерна за рейс брали вместо пяти.

Сметанников ценит идеи специалистов, а они не дают погибнуть его замыслам.

— На специалистов мне везет, — чистосердечно сказал Михаил Павлович. Правда, подумав, уточнил: — Люблю таких, которые не бегут к председателю со скороспелыми идеями, не подкрепленными расчетами, умеют толковые решения принимать сами. Только не держатся они в колхозе...

«Не удержались» многие агрономы, зоотехники: одни уже возглавляют хозяйства, другие назначены в районное, областное сельхозуправление. Школа Сметанникова дает им главное качество: умение руководить большим коллективом, не обходить житейские мелочи, а использовать их, как каменщик использует каждый кирпичик, выстраивая здание. Хотя некоторые говорили мне, что Сметанников слишком придирчив к мелочам. Проигрывает порой из-за этого.

От коренастой фигуры Михаила Павловича всегда веет спокойствием. За председательским столом он озабоченнее и серьезнее, чем на улице, в поле. При мне в лучшей бригаде животноводов он от души поздравлял доярок с победой в соревновании. Пожилых женщин называл по праву ровесника просто по имени: Аня, Дуся, шутил. Многих Михаил Павлович, да и они его, знает с детства. И его жизнь, и их— как на ладони. Но глубина настоящего душевного уважения заложена десятками лет совместной большой и трудной работы.

Ой, как нелегко дались и эти вот упитанные коровы, и высокие удои! Вероятно, чтобы отвлечься, Михаил Павлович стал с улыбкой вспоминать, что прежде в этом селе всегда лишь женщины выступали на колхозных собраниях. И здорово критиковали мужей. А после собрания председателю приходилось бегать из дома в дом урезонивать любителей расправиться за критику.

В заключение сказал:

— Сейчас житейские ситуации закручены посложнее...

В конторе председателя ожидал молодой, интеллигентный на вид парень, механизатор.

— Вызывали, Михаил Павлович? Зачем?

— Сам не догадываешься? — вопросом ответил председатель.

Разговор начали с легкой разминки о вреде прогулов, выпивок.

— Ты ведь и увольняться из-за этого собрался...

Постепенно обстановка накалялась. И все-таки Сметанников с последним словом медлил.

— Ты же в заработке теряешь, — приводил еще один резон он. — Ведь машину, говорят, собирался покупать!

— Зачем она мне? — Парень начал загибать пальцы. — Весной выходных нет: посевная, летом — сенокос. А он прямо в уборку переходит: опять не до прогулок на машине. Зимой? Дороги переметет, да и холодно...

Мог бы ему сказать председатель о том, каким было Красулино. Были малоэтажные: не верили, что будут благоустроенные дома, асфальт, Дворец культуры. Мог бы привести примеры о том, что вон то поле, где сегодня тремя «Кировцами» сто гектаров зяби подняли, на быках пахали. О заработках прежних и нынешних потолковать бы мог. Но не стал. Отпустил. Он коренной сельский житель и давно понял умом и сердцем, что жить в селе, землю обрабатывать может и должен не такой вот летун и искатель легкой жизни, а только тот, кто дорожит родным краем, идет по его земле отцовской дорогой.

**Г. ЛЕБЕДЕВ,**
корр. «Кузбасса».

**НА СНИМКЕ:** председатель колхоза «Вперед» М. П. Сметанников.

Фото Г. Нефедова.
Новокузнецкий район.

● ОТЧЕТЫ И ВЫБОРЫ В ПРОФСОЮЗАХ

# МОЛОДО— НЕ ЗЕЛЕНО

**В канун Дня шахтера многотиражная газета шахты «Киселевская» сообщала: «...Первым закончил план трех лет пятилетки коллектив участка № 9. За это время здесь добыли 756.014 тонн угля. Сегодня на трудовом календаре горняков 9 января 1979 года».**

...Первое, на что сразу обращаешь внимание, когда знакомишься с коллективом, — он очень молод. Добрая половина горняков — парни до 30 лет. Да и остальные далеки от пенсионного возраста. Если перефразировать известную поговорку, то к ним больше подходит: «Молодо — не всегда зелено».

Вот рабочая характеристика коллектива, которую дал в отчетном докладе председатель участкового комитета профсоюза В. Г. Карнаков:

— Став инициатором городского соревнования «План трех лет пятилетки— к годовщине Конституции СССР», коллектив это обязательство выполнил досрочно. Горняки участка достигли наивысшей производительности труда: 474 тонны угля на каждого рабочего ежемесячно. Тон в социалистическом соревновании задавала очистная бригада М. А. Фоминова. Обязательство коллектива: каждый горняк должен за сутки добыть 33 тонны топлива. Этот рубеж давно перекрыт.

Нелегко давались эти тонны, было много трудностей. Это в первую очередь сложные горно-геологические условия залегания пласта. Ведь не раз изношенность выемочных комбайнов ставила под угрозу выполнение не только обязательств, но и государственного плана. Но общими усилиями норов пласта был укрощен. Более того, коллектив нашел время и силы для повышения профессионального роста горняков.

Выступая на отчетно-выборном собрании, председатель совета наставников участка, горный мастер А. Н. Попцов рассказал, как поставлено в коллективе индивидуальное наставничество. Благодаря именно товарищеской взаимопомощи на участке возросла квалификация молодых горняков. Сейчас любой из них, пройдя рабочую закалку у более опытных товарищей, сам с успехом может справиться с обязательствами наставника. Особо хочется отметить то, о чем А. Н. Попцов упомянул мельком.

В начале года в протоколе заседания шахткома «Киселевской» появилась запись: «Совет наставников шахты предлагает бригаде М. А. Фоминова взять шефство над бригадой Г. В. Виноградова с участка № 8. Оба коллектива работают в одинаковых условиях, но бригада Виноградова в 1977 году не выполнила годового плана. Опытные рабочие из бригады Фоминова могли бы оказать положительное влияние на работу отстающего коллектива».

Профком не ошибся в выборе. Бригада М. А. Фоминова, конечно, не отказалась помочь товарищам. Десять опытных горняков перешли в бригаду Г. В. Виноградова. Взаимоотношения коллективов были скреплены договором на соревнование, предусматривавшим повышение производительности труда, качества добываемого угля, экономное расходование лесоматериалов, взрывчатых веществ и т. д.

В апреле нынешнего года бригада Г. В. Виноградова выполнила задание на 152 процента и добыла сверх плана 1 154 тонны угля. А по результатам социалистического соревнования участков, бригад, смен об'единения «Прокопьевскуголь» за второй квартал этот коллектив завоевал переходящее Красное знамя. Признательностью и теплом было проникнуто на отчетно-выборном собрании выступление заместителя главного инженера шахты В. М. Пономаренко:

— В течение года ваш коллектив твердо стоял на рубеже тысячетонной добычи угля в сутки. Близка к такому результату и бригада Г. В. Виноградова. Сейчас для этого коллектива стали характерными сплоченность и боевой настрой в самых трудных ситуациях.

Однако это не помешало высказать в адрес профсоюзных активистов немало замечаний. Механик Н. Я. Беда критиковал участковый комитет прежде всего за плохую организацию культурно-массовой работы в коллективе.

Начальник участка А. Н. Колесников справедливо заметил, что следовало активнее добиваться безопасных условий труда. В прошлом году, например, общественные инспектора внесли 132 предложения по предупреждению травматизма, в этом же году — наполовину меньше. Правда, значительно сократилось число травм. Но это, думается, не повод для самоуспокоения.

А вот выступление такелажника Н. Б. Табачка было прямо адресовано администрации:

— Дорога до шурфа — сплошные кочки. Но это еще полбеды. Беда в том, что нередко транспорт вообще сюда не приходит. Выскочит шахтер на поверхность мокрый, а машин нет. Отсюда и заболеваемость.

Отчетно-выборное собрание подвело не только итоги работы коллектива, но и определило задачи, которые предстоит решить. И при этом еще раз проявилась увлеченность шахтеров этого коллектива своим делом. Надо было видеть, как посерьезнели лица молодых горняков, с каким напряженным вниманием слушали они рассказ о том, что предстоит сделать участку в ближайшее время.

С первого декабря механизированная бригада М. А. Фоминова должна приступить к отработке нового пласта. На это нацелены все коллективы, занятые подготовкой новой очистной лавы. Коллективу участка предстоит до этого времени отработать старый пласт, организовать монтаж в новом забое. Напряженный период. Но на «Киселевской» верят: коллектив с честью выйдет из очередного испытания. Уверены в себе и сами горняки. Не так давно бригада М. А. Фоминова завоевала право выдачи миллиардной тонны угля в объединении «Прокопьевскуголь». Как знать, возможно, именно молодым горнякам этого коллектива предстоит выдавать на-гора вторую миллиардную тонну угля Прокопьевско-Киселевского района.

**Р. ЕРШОВА,**
инструктор облсовпрофа.

г. Киселевск.

*Сегодня—День работников пищевой промышленности*

## ХЛЕБ К СТОЛУ КЕМЕРОВЧАН *Фоторепортаж*

**НАКАНУНЕ своего профессионального праздника руководители передовых бригад предприятий областного управления пищевой промышленности собрались на совещание, чтобы обсудить итоги своей работы за девять месяцев года.**

**Участники совещания отметили, что 15 коллективов в управлении с честью справились со своими социалистическими обязательствами, выполнив план трех лет пятилетки к 7 октября — годовщине Конституции СССР.**

**Среди передовиков производства бригада глазировщиков Кемеровского кондитерского комбината, возглавляемая А. А. Гончаровой, цех по изготовлению драже Новокузнецкой кондитерской фабрики, бригада Г. И. Берлиной с Беловской макаронной фабрики и др.**

**Работники этих коллективов, максимально используя внутренние резервы своего производства, добились наилучших показателей в социалистическом соревновании.**

**НА СНИМКАХ: контролер ОТК хлебозавода № 1 Тамара Шумская проверяет качество выпеченного хлеба перед отправкой в магазины; участники совещания Е. П. Потоскаева, О. П. Шатилова, Т. П. Руденко, Г. И. Берлина, Л. И. Вдовина, Н. О. Ларионова и Р. С. Зайцева.**

Фото В. Грызыхина.

г. Кемерово.

**«КУЗБАССУ» ОТВЕЧАЮТ**

## «КОГДА ПРОТЕКАЕТ КРЫША...»

**Под таким названием в «Кузбассе» 29 августа опубликован обзор писем читателей. Редакция получила ответы о принятых мерах.**

**Заместитель директора по кадрам и быту производственного объединения «Южкузбассуголь» П. И. Нетерин сообщил, что ремонт крыши дома № 14 по улице 50 лет Октября в г. Осинниках задерживался из-за отсутствия шифера. В течение сентября весь необходимый ремонт произведен Осинниковским управлением жилищно-коммунального хозяйства. Крыша отремонтирована, водосточные трубы навешаны.**

**«Факты, изложенные в обзоре писем «Когда протекает крыша», соответствуют действительности. Из-за отсутствия кровельного материала работа в доме № 7 по улице Патриотов была временно прекращена. Правильно возмущалась инвалид труда В. Д. Накратова. Теперь крыша отремонтирована полностью» — такой ответ прислал в редакцию заместитель управляющего трестом «Кемеровсхимстрой» Э. А. Герман.**

## «КВАРТИРА... ПО ЗАПИСКЕ»

**Сообщаем, что статья «Квартира... по записке», напечатанная в газете «Кузбасс» 31 августа, обсуждалась на заседании президиума облсовпрофа. Факты, указанные в ней, подтвердились.**

**В принятом постановлении президиум облсовпрофа обязал обкомы, теркомы, фабричные, заводские и местные комитеты профсоюзов обеспечить строгий порядок в учете рабочих и служащих, нуждающихся в жилье; усилить контроль за соблюдением жилищного законодательства; повысить требовательность к лицам, допускающим нарушения правил учета нуждающихся в жилье, активизировать деятельность жилищно-бытовых комиссий ФЗМК.**

**О. ТИШКИНА,**
секретарь областного совета профсоюзов.

## «В ОБХОД ЗАКОНА»

**Статья «В обход закона», опубликованная 19 сентября 1978 года, обсуждалась на совещании руководителей магазинов Кемеровского первого горпищеторга.**

**Директор магазина № 36 М. Д. Никитюк строго предупрежден.**

**Г. ВОРОНКОВА,**
зам. директора торга по кадрам.

# ПЬЯНСТВУ—БОЙ, РЕШИТЕЛЬНЫЙ, БЕСКОМПРОМИССНЫЙ!

## Последовательно, настойчиво

Широкий отклик в трудовых коллективах Центрального района получило письмо рабочих, инженерно-технических работников и служащих электротехнического завода «Пьянству — бой, решительный, бескомпромиссный!», обращенное ко всем труженикам Кемеровской области и одобренное бюро обкома КПСС.

В производственном объединении «Кузбассэлектромотор» на совещании партийно-хозяйственного актива определены конкретные задачи дальнейшей борьбы с пьянством, в коллективах цехов началось обсуждение письма.

В своих выступлениях на собраниях, в многотиражной и стенных газетах, по заводскому радио трудящиеся подчеркивают важность усиления борьбы с пьянством и алкоголизмом, необходимость последовательного и настойчивого ведения ее по всем направлениям, всеми организациями и работниками предприятия.

Координирующим центром этой борьбы стал совет профилактики, возглавляемый коммунистом, заместителем генерального директора по кадрам и быту В. А. Шауфлером. Объединяя усилия комиссий по борьбе с пьянством, товарищеских судов, женсовета и других общественных организаций, совет руководствуется в своей деятельности разработанными дополнительными мероприятиями по борьбе с пьянством и алкоголизмом.

На предприятии не ограничиваются чтением лекций и проведением бесед, направленных на предупреждение пьянства. Совет профилактики добивается, чтобы ни один случай пьянства не остался незамеченным, чтобы каждый пьяница, прогульщик, хулиган своевременно держал ответ за свои проступки перед коллективом. Большую помощь в этом оказывают редакции фотогазета «Пьянству — бой!», «Комсомольский прожектор».

Еще рано говорить о каких-то больших итогах работы в ответ на обращение рабочих электротехнического завода. Однако уже можно отметить снижение числа прогулов из-за пьянства. Нет сомнения, что дальнейшая систематическая работа по профилактике и искоренению пьянства и алкоголизма в производственном объединении «Кузбассэлектромотор» принесет более ощутимые результаты.

Широко развернулась аналогичная работа в тресте «Кемеровогражданстрой», на Кемеровской ГРЭС, мясокомбинате.

**В. КОПЕИН,**
секретарь Центрального райкома КПСС.

г. Кемерово.

## Лечить принудительно!

Много думают сейчас о пьянстве, его истоках, мерах борьбы с ним. Медики утверждают, что это болезнь. Даже если это так, то болезнь, привитая искусственно. Мое мнение таково. Алкоголизм скорее всего привычка, приобретенная по случаю и недорого. Действительная цена этого приобретения сказывается позднее, когда человек становится рабом дурной привычки, когда он сам вполне осознанно травит свой организм.

Кто подвержен этому пороку? Слабохарактерные, слабовольные люди. Из тех, кто боится трудностей. И вторая сторона — уровень человека. Вспомним высказывание В. Белинского: «Пьют и едят все люди, но пьянствуют и обжираются только дикари». Мы боремся за здоровье тела. Делаем зарядку, занимаемся спортом. А как бороться за здоровье духа? Менять дурные привычки на полезные. Почему в выходной непременно водка на столе? Зачем на рыбалке водка?

Чтобы избавиться от дурной привычки, пристальнее взгляните на своих детей. Как они счастливы, когда родители не одурманены алкоголем, уделяют им больше внимания, отдыхают вместе с ними. И как несчастны дети в семьях, где пьянство входит в систему.

Мое мнение таково. Лечить надо не только от алкоголизма, от нездорового образа жизни, прежде всего. Есть у Демокрита такое выражение: «Подобно тому, как бывает болезнь тела, бывает так же болезнь образа жизни». Сложившимся образом жизни правит сила привычки. А потому и трудно его нарушить. Трудно, но необходимо. И для самого человека, и для окружающих. В этом смысле я горячо поддерживаю принудительное лечение, которое человеку возвращает нормальный облик.

Трудно заставить изменить образ жизни. Но задумаются после этих мер многие. Есть такое яркое выражение: «Знаете ли вы, что пьет этот человек из стакана, дрожащего в его трясущейся от пьянства руке? Он пьет слезы, кровь, жизнь своей жены и своих детей».

Я не назвал имен пьяниц. Но, поверьте, за каждым моим рассуждением — судьбы, страдания людей, прошедших или идущих дорогой скорби по имени пьянство.

**П. РЫЦАРЕВ,**
рабочий.

г. Новокузнецк.

## И словом, и делом

С радостью присоединяюсь к письму коллектива электротехнического завода «Пьянству — бой, решительный, бескомпромиссный!». Жильцы нашего дома на многолюдном собрании обсудили это письмо, говорили о безобразиях, творимых около распивочных павильонов, которые расположены на площади старого цирка, рядом с нашим домом. Житья нет от пьяниц ни взрослым, ни детям. А мер по сути никаких. Представители райотдела милиции и горторга даже на наше собрание не явились. Осуждение осуждением, но без действенных мер долго еще будет процветать это зло.

**Л. ШВИДКО,**
заслуженный артист Узбекской ССР.

г. Кемерово.

## Снисходительность неуместна

Я поддерживаю письмо рабочих электротехнического завода. Пусть горит земля под ногами пьяниц!

Хочу привести два примера, которые проливают свет на то, как иногда потворствуем любителям зеленого змия. Из Арлюка был отправлен на длительное лечение один рабочий. Вернулся он домой, я спросил: «Ну как там?» — «Да я не лечился, просто годик отдохнул. И водку попивал». Вот тебе и на! Оказывается, человек год бил баклуши, а государство его кормило и теплым одеялом укрывало.

Другому пьянице поломали в драке два ребра. И что же? Месяц лежит в больнице. Бюллетень ему оплатили, как за травму на производстве. Почему?

Еще факт. Пьяница уснул на снегу, отморозил руки. Четыре месяца лечили его бесплатно в больнице, да еще и пенсию получает. Теперь, как напьется, кричит: «Я инвалид, почему мне не помогают?».

На каком основании, по какому закону мы должны быть снисходительны к таким людям?

**Ф. ИОХНО,**
рабочий.

Юргинский район.

## Предлагаю...

Прочитав в газете письмо рабочих, инженерно-технических работников и служащих электротехнического завода «Пьянству — бой, решительный, бескомпромиссный!», я полностью поддерживаю его. Хочу внести предложение. Пьяницы, равно как и мелкие хулиганы, очень боятся гласности. Предлагаю по местным радиоузлам, в стенных газетах чаще называть фамилии пьяниц и хулиганов, чтобы знали в коллективах их истинное лицо. Так делали на станции Артышта, где я работал начальником местного радиоузла, и очень скоро добились неплохих результатов.

**П. МОРОЗОВ.**
Беловский район.

## «КУЗБАССУ» ОТВЕЧАЮТ

**19 августа 1978 года в «Кузбассе» была опубликована подборка писем читателей на статью «Несчастные алкоголики» («Кузбасс», 30 июля 1978 г.), авторы которых требовали упорядочить продажу спиртных напитков.**

**Отдел торговли Кемеровского горисполкома сообщает, что продажа крепких спиртных напитков в основном выведена из продовольственных магазинов в специализированные магазины и обособленные (с отдельным входом) отделы, число магазинов, производящих торговлю крепкими спиртными напитками, сокращено на 31 единицу по сравнению с началом текущего года.**

**Решением горисполкома запрещена продажа алкогольных напитков, кроме коньяка и шампанского, на всех предприятиях розничной торговой сети в воскресные дни.**

**В городе постоянно проводятся рейдовые проверки с участием работников милиции, общественности и торговых организаций по соблюдению правил продажи спиртных напитков.**

**Л. АБАЛАКОВ,**
заведующий отделом торговли горисполкома.

г. Кемерово.

# ОКНО В МИР
## факты • события • комментарии

## РАЗОБЛАЧЕНИЕ КАПИТУЛЯНТСКОГО КУРСА

БЕЙРУТ, 14 октября. (ТАСС). Четыре видных египетских государственных и политических деятеля, входивших в состав Революционного совета, который руководил июльской революцией 1952 года, обратились к президенту Садату с призывом отказаться от претворения в жизнь египетско-израильских сепаратных соглашений, подписанных в Кэмп-Дэвиде.

Мы, политические деятели, участвовавшие в осуществлении славной египетской революции 1952 года, говорится в обращении, так же, как и все египтяне, являемся сторонниками мира, стремимся к освобождению нашей земли от ига израильской оккупации. Вместе с тем мы хорошо знаем, что существует большая разница между подлинным миром, обеспечивающим справедливость, безопасность, сохранение национального суверенитета, и фальшивым миром, ведущим не к установлению стабильности, а к потере плодов прошлой борьбы и надежд на будущее.

В обращении подчеркивается, что подписанные недавно в Кэмп-Дэвиде израильско-египетские соглашения практически воспроизводят выдвинутый Бегином «план» ближневосточного урегулирования. Вопреки всему тому, к чему стремятся египетский народ и все другие арабские народы, эти документы не содержат даже обещаний со стороны Израиля вывести свои войска с оккупированного берега Иордана и из сектора Газа. В них ни словом не упомянуто ни о праве арабского народа Палестины на самоопределение, ни о намерении Израиля прекратить строительство новых поселений на оккупированных землях, ни о единственном законном представителе арабского народа Палестины — Организации освобождения Палестины, ни о возвращении арабам восточной части Иерусалима, где находятся святыни ислама.

Соглашения, заключенные в Кэмп-Дэвиде, явились для нас огромной неожиданностью, заявляют авторы обращения, так как они противоречат всему, что говорилось ранее. Речь идет о сепаратном сговоре со всеми вытекающими из этого негативными последствиями, и прежде всего для самого Египта. Египет отказывается от своих исторических обязательств по отношению к арабским народам, серьезнейшим образом ослабляет единый арабский фронт.

Вместе с тем выход Египта из этого фронта уже привел к снижению его собственного могущества перед лицом Израиля, опирающегося на неограниченную помощь со стороны США. Изоляция Египта от остальной части арабского мира — давняя мечта всех колонизаторов и империалистов — осуществляется сейчас путем навязывания ему военного, экономического и политического господства со стороны Израиля и вовлечения всего Ближнего Востока в орбиту американского империалистического влияния.

В обращении говорится далее, что официальные органы египетской информации намеренно вводят в эти дни в заблуждение египетский народ, укрепляя в нем иллюзии относительно того, будто мирный договор с Израилем приведет к улучшению его материального положения за счет сокращения расходов страны на военные нужды. Однако гонке вооружений на Ближнем Востоке не видно конца, ибо уже сейчас Израиль добивается согласия правящих кругов США на поставки ему в ближайшие годы огромного количества военной техники, которая пополнит арсеналы самого современного оружия Тель-Авива. В этих условиях Египту, если он действительно заботится о своем национальном суверенитете и безопасности, не останется ничего другого, как продолжать повышать свою боеготовность, а следовательно, и выделять все большие суммы на военные нужды.

В эти решающие для всего египетского народа дни, подчеркивают авторы обращения, мы считаем своим долгом заявить, что еще не утрачены все возможности для осуществления высших интересов и целей арабской нации, которые могут быть достигнуты путем восстановления единства арабских рядов перед лицом общей опасности.

Обращение подписали члены бывшего Революционного совета Египта Абдель Латиф Багдади, Закария Мохи эд-Дин, Хусейн аш-Шафии и Камаль эд-Дин Хусейн.

## Фотоинформация

**● ИТАЛИЯ. На химическом заводе в Генуе в результате нарушения техники безопасности образовалось облако ядовитого газа, что привело к гибели двух и к серьезным отравлениям сорока человек.**

**Такого рода происшествие является третьим по счету за последние два года на химических предприятиях Италии.**

**НА СНИМКЕ: на территории завода во время аварии.**

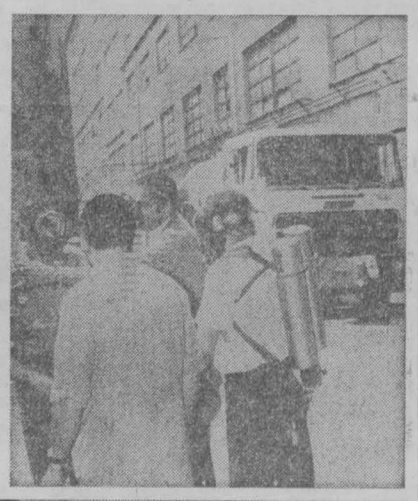

**● АНДР. Этот необычный монумент в форме контура африканского континента сооружен при выезде из аэропорта Дар эль-Бейда близ города Алжир. Он создан алжирскими скульпторами, архитекторами и рабочими.**

**Фотохроника ТАСС.**

## ВООРУЖЕННЫЕ ПРОВОКАЦИИ ПЕКИНА

ХАНОЙ, 14 октября. (ТАСС). Министерство иностранных дел СРВ выступило с заявлением протеста против нарушений вооруженными силами Китая границ Вьетнама.

Проводя враждебную по отношению к Вьетнаму политику, отмечается в документе, правящие круги Китая в течение последних нескольких месяцев все чаще используют свои вооруженные силы для нарушения территориальной целостности Вьетнама, угрожая безопасности СРВ в пограничных районах. В сентябре в общей сложности солдаты вооруженных сил Китая нарушали вьетнамскую границу 47 раз в 27 пунктах на всем протяжении вьетнамо-китайской границы.

После того как китайская сторона заявила о временном прекращении переговоров между двумя странами на уровне заместителей министров иностранных дел по вопросам, касающимся проживающих во Вьетнаме лиц китайской национальности, вооруженные силы Китая с 27 сентября по 5 октября ежедневно нарушали во многих районах вьетнамскую границу. В уезде Баолак (провинция Кооланг) китайские военные проложили на территории Вьетнама дорогу протяженностью 1 400 метров и углубляющуюся на 30—50 метров от границы. Еще более серьезным нарушением было вторжение на территорию Вьетнама 9 октября около тысячи вооруженных полицейских, солдат и бойцов ополчения Китая в районе уезда Ванланг той же провинции. Нарушителями границы были допущены грубые акции, угрожающие безопасности республики. 4 и 5 октября имели место нарушения воздушного пространства Вьетнама китайскими реактивными самолетами.

Вышеуказанные акции свидетельствуют о том, что правящие круги Китая с каждым днем все дальше идут по пути эскалации нарушений суверенитета и территориальной целостности Вьетнама, угрожая безопасности СРВ, вызывая напряженность в районах границы.

Министерство иностранных дел СРВ, подчеркивается в заключение документа, энергично протестует и строго осуждает эти наглые действия правящих кругов Китая и требует недопущения впредь подобных действий.

## ПОЛЕЗНОЕ СОТРУДНИЧЕСТВО

ВАШИНГТОН, 14 октября. (Корр. ТАСС). Посол СССР в США А. Ф. Добрынин и заместитель министра внутренних дел США Дж. Джозеф подписали протокол о ратификации Конвенции между правительствами СССР и США об охране перелетных птиц и среды их обитания. Конвенция, подписанная в Москве 19 ноября 1976 года, предусматривает совместные действия Советского Союза и Соединенных Штатов по охране птиц, которые мигрируют между двумя странами, а также птиц, которые используют места для высиживания птенцов и зимовок вдоль перелетных путей в районе Северной Америки и северной части Тихого океана. Конвенция предусматривает также меры по предотвращению загрязнения и разрушения окружающей среды для перелетных птиц.

Известный американский ученый-орнитолог, научный сотрудник лаборатории по изучению перелетных птиц и среды их обитания Ч. Робинс в беседе с корреспондентом ТАСС подчеркнул важность этой конвенции для охраны 200 видов перелетных птиц. При этом, добавил он, имеется в виду не только охрана самих птиц, но и их окружающей среды, что является большим шагом вперед по сравнению с конвенциями, которые США заключили с другими странами. Мы тесно сотрудничаем с советскими учеными по этим вопросам.

## УЗАКОНИЛИ БЕЗЗАКОНИЕ

ВАШИНГТОН, 14 октября. (ТАСС). Палата представителей конгресса США одобрила в окончательном виде законопроект, который разрешает подслушивание разговоров и перехват корреспонденции иностранных организаций и иностранцев, находящихся в Соединенных Штатах. Этот беспрецедентный по наглости законопроект юридически закрепляет право американских служб подслушивать телефонные и другие разговоры, перехватывать почтовую и телеграфную корреспонденцию учреждений иностранных держав, организаций и компаний, а также отдельных иностранных граждан, находящихся в данный момент на территории США.

● *ШАХМАТЫ*

## На матче за первенство мира

БАГИО, 14 октября. (ТАСС). Счет в шахматном матче на первенство мира между А. Карповым и В. Корчным стал равным —5:5. После возобновления игры в отложенной накануне тридцать первой партии чемпион мира проиграл на 71-м ходу.

## В споре за Кубок СССР

РИГА, 14 октября (ТАСС). В спортивном манеже столицы Латвии начался розыгрыш Кубка страны по художественной гимнастике и чемпионат СССР в групповых упражнениях с участием десяти сборных команд спортивных обществ.

После первого упражнения со скакалкой в споре со своими соперницами за кубок лидерство захватили абсолютные чемпионки СССР — киевлянка Ирина Дерюгина и Галима Шугурова из Омска. На третьем месте Елена Томас из Волгограда.

## ПЕРВАЯ ЛИГА

**Положение на 15 октября**

| | И | В | Н | П | М | О |
|---|---|---|---|---|---|---|
| «Крылья Советов» | 34 | 18 | 13 | 3 | 50-22 | 49 |
| СКА Р. | 34 | 17 | 14 | 3 | 57-29 | 48 |
| «Карпаты» | 33 | 18 | 9 | 6 | 49-30 | 45 |
| «Динамо» Мн. | 34 | 17 | 11 | 6 | 48-27 | 45 |
| «Терек» | 35 | 15 | 7 | 13 | 50-51 | 37 |
| «Кубань» | 34 | 14 | 9 | 11 | 46-41 | 37 |
| «Таврия» | 34 | 13 | 11 | 10 | 46-35 | 37 |
| «Нистру» | 34 | 13 | 8 | 13 | 40-37 | 34 |
| «Жальгирис» | 33 | 9 | 16 | 8 | 32-33 | 34 |
| «Шинник» | 32 | 12 | 7 | 13 | 34-34 | 31 |
| «Кузбасс» | 34 | 12 | 7 | 15 | 37-47 | 31 |
| «Торпедо» | 34 | 11 | 9 | 14 | 37-38 | 31 |
| СКА Од. | 34 | 11 | 9 | 14 | 40-47 | 31 |
| «Металлург» | 34 | 8 | 14 | 12 | 32-41 | 30 |
| «Спартак» И.-Ф. | 34 | 12 | 5 | 17 | 40-52 | 29 |
| «Уралмаш» | 34 | 9 | 11 | 14 | 28-42 | 29 |
| «Памир» | 35 | 8 | 13 | 14 | 39-38 | 29 |
| «Спартак» Ор. | 35 | 9 | 8 | 18 | 27-45 | 26 |
| «Динамо» Л. | 34 | 7 | 11 | 16 | 43-57 | 25 |
| «Колхозчи» | 35 | 7 | 8 | 20 | 26-55 | 22 |

**НА СЛЕДУЮЩЕЙ НЕДЕЛЕ В ОБЩЕСТВЕННОЙ ПРИЕМНОЙ «КУЗБАССА» С 10 ДО 17 ЧАСОВ ПРИЕМ ВЕДУТ:**

Понедельник — **Д. Н. Шишкин.**

Вторник — **Л. А. Пономарева.**

Четверг — **П. С. Стрекалин.**

Пятница — **Н. А. Выцоций.**

Суббота — **Ф. М. Раздымахо.**

**В среду с 10 до 13 часов принимает юрист, с 15 до 17 часов — нотариус.**

**ПОГОДА**

**Гидрометбюро сообщает:**

**15 и 16 октября ожидается облачная с прояснениями погода, местами слабые осадки. Ветер юго-западный 10—15 метров в секунду. Температура ночью 1—6 градусов мороза, днем 1—6 тепла.**

## ТВ • ТВ

**15, ВОСКРЕСЕНЬЕ**

I ПРОГРАММА. **Москва («Орбита»).** 10.00 «Время». 10,35 «На зарядку становись!» 11.00 «Будильник». 11.30 «Служу Советскому Союзу!» 12.30 В гостях у сказки. «Варвара-Краса — длинная коса». Художественный фильм. 2-я серия. 13.30 «Музыкальный киоск». 14.00 «Сельский час». 15.00 «Театральный спектакль». А. Сухово-Кобылин. «Свадьба Кречинского». Фильм-спектакль Государственного академического Малого театра Союза ССР. 17.35 «Океан». Премьера документального телефильма. 18.05 «Международная панорама». 18.45 Чемпионат СССР по хоккею. ЦСКА — «Динамо» (Рига). Трансляция из Дворца спорта ЦСКА. 2 и 3-й периоды. 20.30 «Сегодня День работников пищевой промышленности». В передаче принимает участие министр пищевой промышленности СССР В. Л. Леин. 20.45 «По вашим письмам». Музыкальная программа для работников пищевой промышленности. 21.30 «Клуб кинопутешествий». 22.30 «Время». 23.00 «Для вас, труженики села!» Концерт. 23.30 Кубок СССР по художественной гимнастике. Передача из Риги. 00,30—00.45 Новости.

**16, ПОНЕДЕЛЬНИК**

I ПРОГРАММА. **Москва (Программа I-А «Восток»).** 16.00 «Сельскохозяйственная техника 10-й пятилетки». Документальный фильм. 17.00 «Древнейшие памятники искусства». 17.30 Концерт ансамбля «Русь» г. Владимира. 18.00 «Творчество А. Конан-Дойля». 18.45 «Старты надежд». 19.30 Новости. 19.45 Мультфильм. 19.50 Ф. Мендельсон. Концертные увертюры. 20.30 «Год третий—год ударный». В передаче принимает участие первый секретарь Киевского горкома КП Украины А. П. Ботвин. 21.15 «Песнь о Маншук». Художественный фильм. 22.30 «Время». 23.00 Концерт мастеров искусств. 00.05 Кубок СССР по художественной гимнастике. Передача из Риги. 01.05—01.20 Новости. II ПРОГРАММА. **Кемерово.** 18.30 Годовщине Конституции СССР посвящается. Фестиваль телевизионных спектаклей. Телевидение Тувинской АССР. И. Юзеев. «Не по злобе». 20.45 «День за днем». 21.00 «Мы из Белоруссии». Документальный фильм. 21.50—22.30 Вечер русского романса.

## РАДИО

**15, ВОСКРЕСЕНЬЕ**

8.17 — Обзор газеты «Кузбасс». 8.25 — Объявления. 8.30 — Радиожурнал для кемеровчан «У нас в городе». 15.00 — «Ко дню работников пищевой промышленности».

**16, ПОНЕДЕЛЬНИК**

8.17 — Передача «Говорят участники соревнования». 8.32 — «Технический вестник». 8.37 — Объявления. 9.15 — Передача «На стройках Кузбасса». 11.15 — Производственная гимнастика. 11.25 — Концерт «Труженикам села». 19.15 — Новости Кузбасса. 19.50 — Литературная передача. Рассказ Куропатова. «Страсть Василия Ивановича». 20.20 — Объявления.

## В ТЕАТРАХ, ЦИРКЕ И КИНО

**ТЕАТР ДРАМЫ.** ТАКСИ В ТЕЧЕНИЕ ПОЛУЧАСА. **Начало в** 19 час. 30 мин.

**ТЕАТР ОПЕРЕТТЫ.** АКУЛИНА. Начало в 12 час. ПРЕКРАСНАЯ ЕЛЕНА — в 19 час. 30 мин.

**ЦИРК. Гастроли артистов цирка Польской Народной Республики «ВАРШАВА».** Начало представлений в 12, 15 час. 30 мин. и 19 час. 30 мин.

**КОНЦЕРТНЫЙ ЗАЛ ФИЛАРМОНИИ.** БОЛЬШАЯ ЭСТРАДНАЯ ПРОГРАММА. **Участвуют вокально-инструментальные ансамбли «ЦВЕТЫ» и «ФЕСТИВАЛЬ».** Начало в 18 и 21 час.

КОНЦЕРТ АРТИСТОВ ЛЕНИНГРАДСКОЙ ЭСТРАДЫ. Программа «РАЗ, ДВА, ТРИ...». Начало в 14 час.

**ДОМ КИНО «МОСКВА».** Новый цветной художественный фильм В ЗОНЕ ОСОБОГО ВНИМАНИЯ (9-30). 11-30, 13-30, 16, 18, 20, 21-50). ВПЕРВЫЕ В ИСТОРИИ (к сеансу в 13-30).

**ЗАЛ КИНОХРОНИКИ.** Хроникальный фильм МИР МНЕ ПРЕДСТАВЛЯЕТСЯ БОЛЬШОЙ СИМФОНИЕЙ... (12, 19). Цветной французский художественный фильм ХОРОШЕНЬКОЕ ДЕЛЬЦЕ (10, 13, 15, 17, 23, 21-50).

**«ЮБИЛЕЙНЫЙ».** Новый цветной художественный фильм В ЗОНЕ ОСОБОГО ВНИМАНИЯ (10, 12, 14, 16, 18, 20, 21-50).

**«КОСМОС».** ФРОНТ ЗА ЛИНИЕЙ ФРОНТА, две серии (9-30, 12-30, 15-40, 18-40). МСТИТЕЛЬ, две серии (15-30, 18, 20-30). БЕЛЫЕ ВОЛКИ (10, 12, 14, 21-30).

**«ПИОНЕР».** ПИРАТЫ ТИХОГО ОКЕАНА, две серии (10, 12-40, 15-2). 18, 20-40).

**«АНТОШКА».** Киносборник мультфильмов НУ, ПОГОДИ! (10, 11-2). 12-40, 14, 15-20, 16-40).

**«ОКТЯБРЬ».** ПРИНЦЕССА НА ГОРОШИНЕ (15). ЧАСТНЫЙ ДЕТЕКТИВ (13, 17, 19, 20-50).

**«МЕТАЛЛУРГ».** ВЕРНЫЙ ДРУГ САНЧО (14). ВСТРЕЧА СО СЧАСТЬЕМ (16, 18, 20).

**ДК СТРОИТЕЛЕЙ.** КИНОСБОРНИК МУЛЬТФИЛЬМОВ № 7 (13). ТЕКУМЗЕ (15). ВЫ НЕ ВСЕ СКАЗАЛИ. ФЕРРАН (17). СЕМЕЙНЫЙ ПОРТРЕТ В ИНТЕРЬЕРЕ, две серии (18-40).

**«ЛУЧ».** ПОЕДИНОК В ТАЙГЕ (13). СЕМЕЙНЫЙ ПОРТРЕТ В ИНТЕРЬЕРЕ, две серии (15, 17-50, 20-20).

**«КОМСОМОЛЕЦ».** Киносборник мультфильмов КУДА ИДЕТ СЛОНЕНОК (15). ПОДАРКИ ПО ТЕЛЕФОНУ (17, 19, 21).

**ДК ПРОИЗВОДСТВЕННОГО ОБЪЕДИНЕНИЯ «АЗОТ».** ЛЮБОВЬ — ЭТО ЖИЗНЬ, две серии (17, 20).

**ДК ШАХТЕРОВ.** ОПЕРАЦИЯ «КОБРА» (12-30). В ЗОНЕ ОСОБОГО ВНИМАНИЯ. (14, 16, 18-30, 20-30).

**ДК КОКСОХИМЗАВОДА.** АЛПАМЫС ИДЕТ В ШКОЛУ (15). НОВОБРАНЦЫ ИДУТ НА ВОЙНУ (17-15, 19-15, 21-05).

**КЛУБ ГРЭС.** МАРКА СТРАНЫ ГОНДЕЛУПЫ (13). ПРОКАЖЕННАЯ (15, 17, 19).

**КЛУБ ВОГ. 14 октября.** Кинокомедия СОЛДАТ ИВАН БРОВКИН (19). **15 октября.** ПОЗОВИ МЕНЯ В ДАЛЬ СВЕТЛУЮ (19-30).

**16 ОКТЯБРЯ**

**ТЕАТР ОПЕРЕТТЫ.** СЛАДКА ЯГОДА. **Начало в** 19 час. 30 мин.

**КОНЦЕРТНЫЙ ЗАЛ ФИЛАРМОНИИ.** Вокально - инструментальный ансамбль «БЕСПОКОЙНЫЕ СЕРДЦА». **Начало в 19 час.** 30 мин.

**ДОМ КИНО «МОСКВА».** Новый цветной художественный фильм СТРАННАЯ ЖЕНЩИНА, две серии (9-30, 12-20, 15-10, 18, 20-40).

**ЗАЛ КИНОХРОНИКИ.** Хроникальный фильм СПОР О ЧЕЛОВЕКЕ (11-30, 15, 18-30). Художественный фильм СОКРОВИЩЕ ВИЗАНТИЙСКОГО КУПЦА (9-30, 13, 16-30, 20, 21-50).

**«ЮБИЛЕЙНЫЙ».** КАК ГРИБЫ С ГОРОХОМ ВОЕВАЛИ (10). Новый цветной художественный фильм СТРАННАЯ ЖЕНЩИНА, две серии (12, 14-50, 17-40, 20-30).

**«КОСМОС».** Новый цветной художественный фильм ПРАВО ПЕРВОЙ ПОДПИСИ (10, 12, 14, 16, 18, 20, 21-40). В главных ролях: Н. Фатеева, В. Ивашов, А. Кузнецов, В. Самойлов, Ю. Саранцев. Художественный фильм В ЗОНЕ ОСОБОГО ВНИМАНИЯ (11, 15, 19, 21). АФОНЯ (9, 13, 17).

**«ПИОНЕР».** ЗОЛУШКА (10, 14-10). ПИРАТЫ ТИХОГО ОКЕАНА, две серии (11-40, 16, 18-30, 21).

**«ОКТЯБРЬ».** НЕ БОЛИТ ГОЛОВА У ДЯТЛА (15). В ЗОНЕ ОСОБОГО ВНИМАНИЯ (13, 17, 19, 20-50).

**«МЕТАЛЛУРГ».** ЧАСТНЫЙ ДЕТЕКТИВ (14, 16, 18, 20).

**«ЛУЧ».** БЕЛЫЕ ВОЛКИ (13, 15, 17, 19, 21).

**«КОМСОМОЛЕЦ».** ПОЕДИНОК В ТАЙГЕ (15, 19-10). СЕМЕЙНЫЙ ПОРТРЕТ В ИНТЕРЬЕРЕ, две серии (17, 20-20).

**ДК ШАХТЕРОВ.** ЖЕЛЕЗНЫЙ ПОТОК (14-20). В ЗОНЕ ОСОБОГО ВНИМАНИЯ (16-30, 18-30, 20-30).

**КЛУБ ГРЭС.** НЕЛЮБИМАЯ (17-15, 19, 21).

**УВАЖАЕМЫЕ КИНОЗРИТЕЛИ!**
**С 21 ПО 28 ОКТЯБРЯ**
**ГОСТЯМИ НАШЕЙ ОБЛАСТИ БУДЕТ ГРУППА ТВОРЧЕСКИХ РАБОТНИКОВ КИНОСТУДИИ «ЛЕНФИЛЬМ».**

В кинотеатрах области состоятся встречи с ведущими актерами, режиссерами, сценаристами киностудии, премьеры новых художественных фильмов: «ЯРОСЛАВНА, КОРОЛЕВА ФРАНЦИИ», «ТРАССА», «ЧУЖАЯ».

ЖДЕМ ВАС В НАШИХ КИНОТЕАТРАХ!

**Областное управление кинофикации.**

**ПРОЕКТНО-СМЕТНОМУ БЮРО КЕМЕРОВОАВТОДОРА ТРЕБУЮТСЯ КОМНАТЫ ИЛИ КВАРТИРЫ**

сроком на 1 и 2 года для одиноких и семейных.

С предложениями обращаться: г. Кемерово, Кузнецкий проспект, 127. Тел. 6-92-94, с 9 до 17 часов.

**КЕМЕРОВСКАЯ ОБЪЕДИНЕННАЯ ТЕХНИЧЕСКАЯ ШКОЛА ДОСААФ ОБЪЯВЛЯЕТ НАБОР**

на курсы механиков по холодильному оборудованию (дневное и вечернее отделения).

Обращаться: Кузнецкий проспект, 83. Тел. 6-49-66.

**ТЕАТРУ ОПЕРЕТТЫ КУЗБАССА СРОЧНО ТРЕБУЮТСЯ**

уполномоченные по организации зрителей, гардеробщица.

Обращаться в театр с 9 до 18 час., служебный вход.

**Администрация.**

Коллективы аппарата и управления материально-технического снабжения объединения «Кемеровоуголь» глубоко скорбят о безвременной смерти старшего инженера УМТС

**ПИТАЕВОЙ**

**Валентины Васильевны и выражают глубокое соболезнование родным и близким покойной.**

# ВОСКРЕСНАЯ СТРАНИЦА

## «КУЗБАСС»-79

У журналистов редакции сложилась традиция: ежегодно советоваться с читателями по вопросам содержания, оформления газеты. Для этого они встречаются за круглым столом с коллективами предприятий, учреждений. Замечания, предложения записываются, а затем тщательно изучаются. На их основе планируется тематика «Кузбасса». Особое место в этой работе занимают письма читателей, наших рабочих и сельских корреспондентов, советы которых расширяют поиск новых тем, рубрик.

Сейчас, дорогие читатели, нам нужна ваша помощь при составлении тематического творческого плана на 1979 год. Поэтому редакция решила объявить заочную читательскую конференцию. Нам, прежде всего, хотелось бы знать, какие публикации в этом году понравились вам, на какие рубрики («Эффективность и качество — магистраль пятилетки», «Партийная жизнь: за строкой постановления», «Проблемы коммунистического воспитания», «Село: труд, быт, культура», «Основной Закон нашей жизни», «По следам письма» и др.) обратили вы особое внимание, чем они оказались привлекательными?

Из месяца в месяц «Кузбасс» публикует целевые страницы: «Дневник социалистического соревнования», «Народный контроль», «Письма читателей», «Двенадцать месяцев» и т. д. Ваше мнение о них?

На многие публикации в «Кузбассе» приходят отклики читателей. Мы надеемся, что мимо вашего внимания не пройдет и заочная конференция: редакция получит письма от своего главного корреспондента. Вы подскажете нам адреса интересных людей, о которых стоило бы рассказать в газете, какие новые рубрики необходимо открыть, на какие темы обратить особое внимание.

**Дорогие читатели! Ждем ваших предложений, замечаний. Редакции желательно получить их до 20 декабря с. г. с пометкой на конверте «Кузбасс»-79.**

*Проблемы экологии*

## РЕКА И ГОРОД

В Обь-Иртышском бассейне Томь занимает третье место по водоносности и, к сожалению, одно из первых — по загрязненности промышленными и хозяйственно-бытовыми стоками. Казалось, что в Кузбассе — одном из наиболее урбанизированных районов на востоке нашей страны, вопрос очистки сточных вод должен быть первостепенной задачей. Томь — это не только запас питьевой и промышленной воды для нашей области, но и немаловажный фактор, влияющий на рыбное хозяйство и водный режим Оби.

Одни из основных загрязнителей Томи — крупнейшие предприятия Новокузнецка. Вот хроника некоторых печальных событий, которые принесли заметный урон главной водной магистрали Кузбасса.

В апреле текущего года на гидроотвале Запсиба произошла авария. Более полумиллиона тонн золы, шлаков, шламов и «хвостов» было сброшено в Томь. Комиссия, проводившая расследование аварии, установила, что основной причиной был сильный ветер, поднявший большие волны. Но, кроме ветра, были отмечены и другие причины, которые способствовали возникновению аварийной ситуации. Это превышение уровня воды в гидроотвале, невыполнение проекта по наращиванию двух ярусов дамб, отсутствие пляжа в северо-восточной части гидроотвала. Эти причины к стихийному бедствию отнести нельзя. Они полностью зависели от руководителей завода. Среди них — главный инженер Б. И. Ашпин, главный энергетик Ю. В. Ахмин, заместитель главного энергетика В. С. Драганчук, заместитель директора П. М. Семин, начальник цеха водоснабжения С. А. Поздеев. Все они ответственны за нарушение технологической дисциплины, приведшее к аварии.

В июне в Новокузнецке вновь тревожная обстановка — произошел порыв канализационного коллектора. На этот раз уже более десяти миллионов кубометров неочищенных сточных вод попадают в Томь. И здесь вроде бы причина — стихийное бедствие. Но, как и в первом случае, отмечается множество причин, сопутствующих аварии, которые также зависели от руководителей, от точного выполнения проекта, постоянного контроля за состоянием канализационных сетей. Как результат — массовая гибель рыбы на отдельных участках Томи.

Август был отмечен залповым сбросом сточных вод, содержащих бензол, фенолы, нефтепродукты. Все это хлынуло из бензольного отделения коксохимпроизводства Кузнецкого металлургического комбината. И вновь гибель рыбы. Здесь также есть конкретные виновники залпового сброса сточных вод, которые не осуществляли должного контроля за состоянием технических устройств.

В Кемеровскую инспекцию рыбоохраны поступает много писем, авторы которых выражают тревогу за состояние вод Томи, оскудение рыбных запасов. Не случайно на притоках можно встретить больше рыболовов, чем на самой Томи.

Тяжело пришлось в нынешнем году рыбному поголовью Томи. Чтобы восстановить рыбохозяйственное значение реки, необходима, прежде всего, максимальная очистка промышленными предприятиями хозяйственно-бытовых стоков, прекращение молевого сплава леса.

Известный советский ученый Б. Г. Иоганзен говорил: «Загрязнение реки, если исчезнут его источники, постепенно ликвидируется».

Томь при полной очистке поступающих в нее стоков сможет за 10—15 лет вернуть себе былую славу чистой форелевой реки.

**В. ДРАЧЕВ,**
ихтиолог областной инспекции рыбоохраны.

г. Новокузнецк.

*Минутное дело*

**Сообщите, пожалуйста, до какого срока будет нынче продолжаться подписка на областную газету «Кузбасс»? Возможна ли подписка на полгода? И можно ли оформить подписку поновому — годовую, но исключить время летнего отпуска, который у нас, учителей, продолжается два месяца?**

**Г. ЗИНОВЬЕВ.**
Новокузнецкий район.

Слово для ответа — заместителю начальника Кемеровского областного агентства «Союзпечать» **Ивану Николаевичу Николаеву:**

— Подписка на газеты и журналы на 1979 год началась в нынешнем году 1 сентября, а закончится 1 ноября. Как видите, с подпиской необходимо поторопиться.

Газету «Кузбасс» можно выписать на год, на полгода, на три месяца.

Одна из особенностей нынешней подписной кампании — впервые ведется так называемая подписка с перерывом. Такая форма удобна учителям школ, преподавателям вузов и техникумов, студентам, некоторым категориям трудящихся, имеющим продолжительные отпуска. Выписывая газету, вы при этом должны заранее указать месяцы предполагаемого отпуска или длительной командировки.

●

**Как мариновать красный сладкий перец?**

**Л. ГОРОХОВА.**
г. Юрга.

Рецепт дает «Краткая энциклопедия домашнего хозяйства» (Москва, 1959 г.):

«Для маринования берут перец с мясистыми стенками и ярко-красной окраской. Удаляют плодоножки и семена. Для полного удаления семян перец следует ополоснуть в холодной воде. Очищенный перец надо разрезать, бланшировать в кипящей воде одну минуту и быстро охладить. Подготовленный таким образом перец уложить в банки, залить маринадом».

## ПОЛЕТ К ВЕНЕРЕ ПРОДОЛЖАЕТСЯ

**ЦЕНТР ДАЛЬНЕЙ КОСМИЧЕСКОЙ СВЯЗИ, 14 октября (ТАСС). Продолжается полет автоматических станций «Венера-11» и «Венера-12» к планете Венера. Как уже сообщалось, на межпланетных трассах проводятся комплексные исследования физических процессов, протекающих в космическом пространстве.**

Станции «Венера-11» и «Венера-12» продолжают выполнение советско-французской программы по изучению космических гамма-всплесков. Эти исследования начаты ранее автоматической станцией «Прогноз-6» и запущенным в Советском Союзе французским искусственным спутником Земли «Снег-3». Целью этих работ является определение места нахождения и характеристик космических источников вспышек гамма-излучения. В период с 11 по 19 сентября 1978 года советские и французские приборы, установленные на станциях «Венера-11» и «Венера-12», зарегистрировали несколько всплесков гамма-излучения галактического происхождения.

С помощью спектрометров, установленных на обеих станциях, проводились измерения яркости неба в ультрафиолетовой области спектра.

23 сентября 1978 года замечена мощная вспышка на Солнце, поток заряженных частиц от которой наблюдался более двух суток. В это же время в межпланетном пространстве зарегистрировано резкое возрастание интенсивности протонов и альфа-частиц солнечного происхождения во всех измеряемых диапазонах энергий.

13 октября станция «Венера-11» находилась на удалении 11,5 миллиона километров от Земли, а станция «Венера-12» — 10,6 миллиона километров. Научные исследования на трассах перелета к планете Венера продолжаются.

## Сергей ДОЛМАТОВ — ЧЕМПИОН МИРА

*Шахматы*

Убедительной победой московского студента Сергея Долматова закончилось недавно проходившее в австрийском городе Граце юношеское первенство мира по шахматам.

Наша газета сообщила об этом радостном событии 19 сентября. Но в последние дни в редакцию приходят письма, авторы которых просят более подробно рассказать о новом чемпионе мира. Такая заинтересованность читателей вполне понятна. Ведь в Москве Сергей Долматов живет сравнительно недолго, родился же он, вырос, впервые познакомился с шахматами в Кузбассе.

В своем родном городе Киселевске Сергей стал мастером спорта СССР. Искусству игры нынешний чемпион мира среди юношей начинал учиться в городском шахматно-шашечном клубе имени М. Чигорина. Его первый тренер А. Трофимов вспоминает, что уже в то время Сергей отличался большими способностями, целеустремленностью, уверенностью в своих силах.

Приехав в Москву учиться, Долматов познакомился здесь с международным мастером М. Дворецким. Завязавшееся между ними сотрудничество уже вскоре начало приносить ощутимые результаты. О молодом талантливом шахматисте заговорили в кругу специалистов как о возможном претенденте на предстоящее в 1977 году юношеское первенство мира. До этого Сергей уже отлично зарекомендовал себя в юношеских соревнованиях, проходивших в нашей стране, а в 1976 году одержал блестящую победу на международном турнире в Венгрии. Однако болезнь не позволила Долматову проявить себя в первенстве 1977 года. Из-за нее он выбыл из турнира задолго до его окончания. Неудача не сломила Сергея. Шахматист повел интенсивную подготовку к новому первенству мира.

Наступил 1978 год. Именно он принес Долматову наибольшие успехи. В начале года он стал серебряным призером первенства Европы и вот теперь завоевал высший юношеский шахматный титул — чемпиона мира.

Те, кто следили за первенством в Австрии, помнят, что турнир собрал очень сильный состав шахматистов. В Граце выступали А. Юсупов (СССР), такие опытные шахматисты, как югослав Н. Ристич, датчанин Фрис-Нильсен, международный мастер мексиканец Сиснега.

Сергей Долматов играл на турнире вдохновенно, уверенно и стабильно. В тринадцати сыгранных партиях он набрал десять с половиной очков, тем самым обеспечил себе первое место. Превосходство подготовки советского шахматиста было очевидным — и в моральном, и в творческом, и в физическом отношении.

Необходимо сказать, что второе место на турнире в Австрии также занял советский шахматист — товарищ Сергея по команде Артур Юсупов. Кстати, оба победителя первенства учатся на экономическом факультете Московского государственного университета. Интересно заметить, что чемпион мира по шахматам среди взрослых мастеров Анатолий Карпов в свое время окончил такой же факультет, правда, Ленинградского университета.

Сразу же после первенства в Граце Сергей Долматов приехал в родной Киселевск. Здесь он встретился с родными, друзьями. Радостной была встреча у Сергея и с его первым наставником — мастером спорта СССР А. Трофимовым. Тепло приветствовали нового чемпиона мира в школе № 21, где он учился, во Дворце пионеров, в шахматно-шашечном клубе, на предприятиях города.

**А. РОДИНСКИХ.**

**НА СНИМКАХ: С. Долматов и А. Трофимов; С. Долматов в гостях у шахтеров.**

Фото Б. Ганина, Г. Козодуба.

г. Киселевск.

*Наши интервью*

## СПАСИБО ЗА НАУКУ!

**Вчера в Кемерове, в областной клинической больнице № 1, закончились продолжавшиеся три дня первые занятия республиканской школы передового опыта в здравоохранении по организации специализированной медицинской помощи населению и повышению эффективности организационно-методического руководства лечебно-профилактическими учреждениями области.**

**— Что нового, интересного для своей больницы вы почерпнули в Кемерове? — с таким вопросом наш корреспондент обратился к нескольким участникам занятий школы передового опыта, утвержденной Министерством здравоохранения РСФСР. Вот что рассказали наши гости.**

**Г. И. ФИЛИППОВ,** главный врач Архангельской областной клинической больницы:

— По периодической медицинской печати я давно знаком с интересным опытом работы своих коллег в Кемерове. Слышал на республиканском совещании в Горьком выступление главного врача Кемеровской областной клинической больницы Е. Н. Складчиковой. И поэтому поехал сюда за опытом с большим удовольствием. И не разочаровался.

Кемеровчане медики достигли, несомненно, больших успехов в организационно-методической работе. Областная больница у вас координирует, направляет работу всего здравоохранения Кузбасса — и городских, и сельских больниц.

Понравилась организация работы специализированных центров и отделений больницы. А когда мы были в центральной районной больнице Кемеровского района и в участковой Елыкаевской больнице, то почувствовали, что райком партии, райисполком, руководители совхозов считают здравоохранение своей кровной заботой, помогают ему.

Полезной была поездка. Вернувшись домой, постараюсь рассказать об опыте кемеровчан в облздравотделе. Думается, многое стоит применить и у нас.

**Д. Д. ВАСЮТКИН,** главный врач республиканской больницы Бурятской АССР (г. Улан-Удэ):

— Три года назад у нас, в республиканской больнице Бурятии, был семинар медицинских работников зоны Сибири и Дальнего Востока, тема которого — НОТ в здравоохранении. Но в Кемерове нас покорила автоматизированная система управления облздравотдела, работа вычислительного центра, главная цель которой — здоровье человека.

Кемеровская областная клиническая больница сильна формами и методами оргметодработы. Связь главных специалистов облздрава и больницы, с одной стороны, специалистов областной больницы с больницами городов и районов — с другой, конечно, впечатляет и заставляет нас подумать, как перенести опыт.

**А. Е. АВТУХОВ,** главный врач Хабаровской краевой клинической больницы:

— С огромным интересом и большой для себя пользой знакомились мы с опытом работы Кемеровской областной клинической больницы. И покорило нас, участников занятий республиканской школы передового опыта, не уникальное оборудование отделений, а, главным образом, слаженность в работе коллектива, отношение к делу, высокая требовательность медиков к себе, их умение, готовность, желание передать крупицы опыта другим. Спасибо кемеровчанам за науку!

Беседу вела **В. ОЛЕНЕВА.**

## ОПАСНАЯ ЗАБАВА

**Сегодня в нашей области начинается месячник под кодовым названием «Выстрел». Его проводит управление внутренних дел облисполкома совместно с партийными, комсомольскими и другими общественными организациями. Цель месячника — проверка состояния регистрации охотничьего оружия.**

Три года назад Совет Министров СССР принял постановление об установлении единого порядка приобретения, учета и хранения охотничьих ружей.

Обязательная регистрация охотничьих ружей в органах управления внутренних дел по месту жительства, которая была организована в области вслед за выходом постановления Совета Министров СССР, положила начало четкому контролю. При выдаче соответствующего разрешения работники органов внутренних дел самым тщательным образом знакомятся с характеристикой будущего владельца ружья, его поведением в быту. И если человек склонен к пьянкам, дебошам, то такому будет отказано в просьбе, хотя он и является членом общества охотников и рыболовов.

Органы управления внутренних дел разъясняли населению Кузбасса: надо сдать в милицию оружие, на которое нет документов и владельцы которого не собираются вступать в общество охотников и рыболовов. Разработана четкая система. Если ружье окажется ценным или представляет семейную реликвию, то в милиции после соответствующей проверки выдадут разрешение на его хранение без права охоты. Есть и еще один вариант. Хорошее ружье мы поможем продать через специализированный магазин, а деньги вручим владельцу.

Такая гибкая система в организации регистрации оружия должна была удовлетворить всех. Тем более, что добровольная сдача оружия не влечет за собой никакой административной или уголовной ответственности. Но находятся люди, которые не желают расставаться с незарегистрированным оружием. А ведь такое оружие является первопричиной несчастных случаев, трагической гибели людей.

Очень часто безнадзорное оружие попадает в руки подростков. Восьмиклассник С. Гулко в Мариинске смертельно ранил из такого ружья своего родственника. Его ровесник из Попереческой школы Юргинского района А. Крафт выстрелом из обреза смертельно ранил себя.

О том, что слесарь птицефабрики «Сибирячка» Н. Белан и помощник комбайнера совхоза «Арлюкский» А. Жибаревский давно пьянствуют и ведут себя вызывающе, знали все. Приятели же, не встречая отпора, поняли, что могут действовать безнаказанно. Крепко выпив, они открыли огонь из ружья по общежитию, где жили горожане, приехавшие на уборку. Только чистой случайностью можно объяснить то обстоятельство, что никто не пострадал.

Слесарь Тайбинской автобазы из Киселевска А. Файзулов пьянствовал со своим собутыльником П. Чудиновым. Вспыхнула ссора, перешедшая в потасовку. Файзулов решил отомстить обидчику. Не найдя своего собутыльника, открыл бессмысленную стрельбу на улице и убил двух человек, а одного тяжело ранил.

Выдача разрешения на право хранения и пользования оружием налагает на владельца большую ответственность. Нельзя передавать ружье другому лицу, приобретать боеприпасы для знакомых. Однако это правило выполняется далеко не всеми. Контроль за работой специализированных охотничьих магазинов показал: часто члены общества приобретают боеприпасы для тех, кто не имеет билета.

Если члены рейдовых бригад в дни месячника «Выстрел» будут встречаться со случаями незаконного хранения оружия, попытками его укрывательства, то, естественно, виновным в этом придется нести ответственность по всей строгости закона.

1 января 1979 года истекает трехлетний срок, после которого всем владельцам охотничьих ружей необходимо пройти их перерегистрацию.

**С. КИСЕЛЕВ,**
инспектор отдела охраны общественного порядка УВД облисполкома.

*Беседы о здоровье*

## У РЕБЕНКА ПРОСТУДА

Простуда — это лишь один из факторов, предрасполагающих к заболеванию, а не причина заболевания. Пассивная защита от простуды (укутывание, боязнь проветривания помещения, особенно сквозного, страх промочить ноги и т. д.) не дают желаемых результатов. Необходимо активное формирование защитных реакций организма под влиянием солнца, воздуха и воды.

В основе закаливающего действия солнца, воздуха и воды лежит процесс образования условных рефлексов. Поэтому только повторные и систематические процедуры ведут к тренировке организма, к закреплению нужных рефлексов.

Начинать закаливание здоровых детей можно в любом возрасте и в любое время года.

Закаливание детского организма не может ограничиться только специальными процедурами. Прежде всего следует создать гигиеническую обстановку там, где живет ребенок. Важно установить соответственно возрасту режим питания, бодрствования и сна.

Доказано, что сопротивляемость организма ребенка ко всем неблагоприятным воздействиям в значительной степени зависит от питания. Голод, а также однообразное и избыточное питание нарушают течение всех биологических процессов в организме у ребенка.

Необходимо проводить закаливание и ослабленных детей, но только после специальной консультации с детским врачом.

**Р. ТУПИЦИНА,**
главный педиатр облздравотдела, кандидат медицинских наук.

г. Кемерово.

*НОВОСТИ КУЛЬТУРЫ*

## «КРАСОТА-ТО КАКАЯ!»

Такими словами начиналась одна из записей в книге отзывов на выставке томских художников. Два месяца назад в салоне Дома художников открылась эта выставка: живописцев Германа Завьялова и Матвея Горбатенко, графика Розалии Пантелеевой. Сотни людей посетили ее. В книге отзывов авторы картин нашли для себя много любопытных записей.

Зрители писали о том, что томские художники порадовали их работами, которые яркими художественными образами представили Сибирь, ее пейзажи, героев-современников.

А на закрытии выставки томские художники могли услышать эти слова и сами. Выступавшие дружно говорили о том, что немало радостных минут доставило им знакомство с творчеством художников из соседней области, что почаще следует устраивать обменные выставки.

Сейчас обменную выставку готовят кемеровские живописцы и графики.

**А. АЛЕШИНА.**

г. Кемерово.

*Улыбка художника*

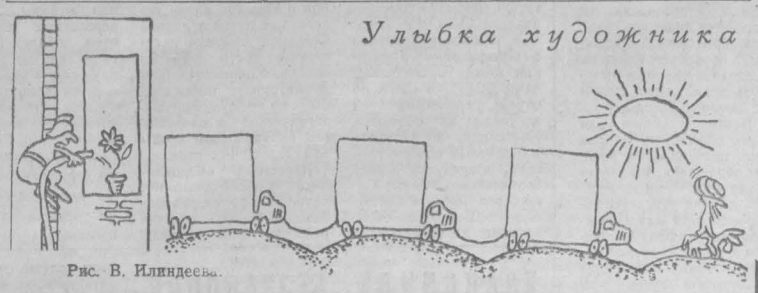

Рис. В. Илиндеева.

Редактор **Н. А. БУРЫМ.**

Адрес редакции и издательства: 650630, ГСП, г. Кемерово-99, ул. Ноградская, 3. Телефоны: редактора 6-61-54, приемной 6-69-74, заместителей редактора 6-65-74, 6-70-82, ответственного секретаря 6-68-81, зам. ответственного секретаря 6-65-63, отделов редакции: партийной жизни 6-61-83 и 6-02-08, пропаганды 6-66-73, 6-44-22, Советов народных депутатов 6-64-84, промышленного 6-69-44, 95-51-02, 6-38-49, сельского хозяйства 6-67-82 и 6-90-71, культуры 6-62-01, 6-47-44, строительного 6-67-46 и 6-02-00, писем и рабселькоров 6-90-52, 6-78-97, 6-87-68, 6-60-72; информации и спорта 6-82-61, 95-58-76, 6-65-86, еженедельника «Панорама» 6-63-02, объявлений 6-68-72, фотокорреспондентов 6-90-63, приема информации 6-88-85, общественной приемной 6-66-52, бухгалтерии 6-89-53, директора издательства 6-69-23.
Собственные корреспонденты: в Новокузнецке — 7-80-33, Ленинске-Кузнецком — 2-03-21, Белове — 2-01-43, Междуреченске — 33-04, Юрге — 2-06-09, р. п. Тяжинском — 2-77.

ОП 08116. Типография издательства «Кузбасс». 1 Индекс 51901. Заказ 237.