Пролетарии всех стран, соединяйтесь!

КУЗБАСС

ОРГАН КЕМЕРОВСКОГО ОБКОМА КПСС И ОБЛАСТНОГО СОВЕТА НАРОДНЫХ ДЕПУТАТОВ

Газета основана в январе 1922 года. ● № 232 (15563). ● Воскресенье, 8 октября 1978 года. ● Цена 2 коп.

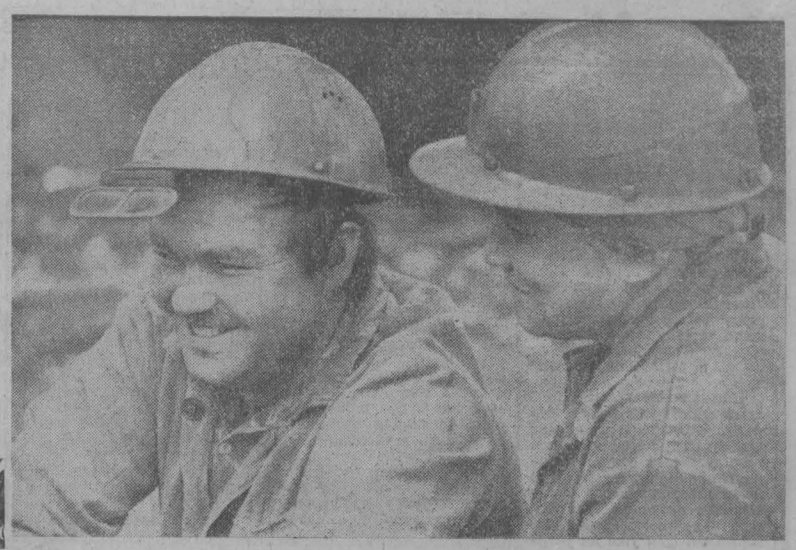

УСПЕШНО трудится в третьем году пятилетки коллектив Мундыбашской аглофабрики. Имея на сверхплановом счету более 13 тысяч тонн агломерата, он сэкономил с начала года один миллион киловатт-часов электроэнергии. За счет снижения себестоимости продукции в копилку предприятия вложено около 300 тысяч рублей.

НА СНИМКЕ: передовики производства фабрики, завоевавшие звание «Лучший по профессии», агломератчик Николай Степанович Учаев и дозировщица Полина Кирилловна Соломенникова.

Фото Г. Нефедова.

р. п. Мундыбаш.

СЕГОДНЯ — ВСЕСОЮЗНЫЙ ДЕНЬ РАБОТНИКОВ СЕЛЬСКОГО ХОЗЯЙСТВА

Трудящимся промышленных предприятий и организаций, водителям автопредприятий, студентам и учащимся учебных заведений области, принимавшим участие в сельскохозяйственных работах 1978 года

Дорогие товарищи!

Областной комитет партии, облисполком, облсовпроф и обком комсомола выражают сердечную благодарность вам за активное трудовое участие в заготовке кормов, уходе за посевами и уборке урожая третьего года десятой пятилетки.

Глубоко осознав задачи, поставленные XXV съездом партии, июльским (1978 г.) Пленумом ЦК КПСС, рекомендации и указания Генерального секретаря ЦК КПСС, Председателя Президиума Верховного Совета СССР товарища Леонида Ильича Брежнева, высказанные во время поездки по районам Сибири и Дальнего Востока, вы вложили много труда, творческой энергии в борьбу коллективов совхозов и колхозов за достижение рубежей, намеченных на ударный год пятилетки, за достойную встречу первой годовщины Конституции СССР.

Сорок тысяч трудящихся городов и рабочих поселков, девятнадцать тысяч студентов и учащихся работали в этом году на полях и лугах области. С их помощью заготовлено более миллиона тонн сена и сенажа, почти 2 миллиона 300 тысяч тонн силоса.

Большая доля вашего труда в том, что совхозы и колхозы области в достатке обеспечили потребности трудящихся области в картофеле и овощах.

Водители автопредприятий и организаций внесли большой вклад в перевозки урожая.

Ваше активное участие в решении больших задач, стоящих перед сельским хозяйством области, — еще одно яркое свидетельство нерушимого союза серпа и молота, всенародной заботы о претворении в жизнь аграрной политики Коммунистической партии.

Выражаем уверенность, что вы и впредь будете активными участниками общенародного, общегосударственного дела дальнейшего подъема сельского хозяйства.

Большое сердечное спасибо вам, дорогие товарищи!

ОБКОМ КПСС ОБЛИСПОЛКОМ ОБЛСОВПРОФ ОБКОМ ВЛКСМ

К НОВЫМ ВЫСОТАМ

Сегодня вся страна отмечает Всесоюзный День работников сельского хозяйства.

Особое место в жизни советского народа занял июльский (1978 г.) Пленум ЦК КПСС, который является новым этапом деятельности Коммунистической партии и Советского государства на пути дальнейшего развития сельскохозяйственного производства нашей страны.

Сельское хозяйство нашей области все более превращается в высокопроизводительную и эффективную отрасль экономики, все более уменьшается его зависимость от стихийных сил природы. Этому способствует дальнейшая интенсификация производства, его механизация, химизация, развитие мелиорации земель, последовательное осуществление специализации и концентрации производства на базе межхозяйственной кооперации и агропромышленной интеграции.

На этой основе в области намечается довести в десятой пятилетке среднегодовое производство основных видов сельскохозяйственной продукции до таких объемов: зерна 1 500 тысяч тонн, картофеля — 333 тысячи, овощей — 122 тысячи, молока — 614 тысяч, мяса — 124 тысячи тонн, яиц — 552 миллиона штук. Решение этой задачи позволит значительно улучшить снабжение населения продуктами питания.

Как же осуществляется эта задача? Несмотря на известные трудности, за два последних года несколько увеличилось производство молока, на пять процентов — производство мяса, на 47 процентов — яиц, возросли закупки основных продуктов животноводства, увеличилось поголовье скота и птицы по сравнению со среднегодовыми показателями в девятой пятилетке.

Третий год десятой пятилетки для тружеников сельского хозяйства оказался, как известно, нелегким. Запоздалая весна, последствия прошлогодней засухи, холодное дождливое лето создали немалые трудности в проведении полевых и особенно уборочных работ.

Противопоставив капризам природы самоотверженный труд и большую организаторскую и политическую работу, коллективы ряда хозяйств области вырастили хороший урожай. Хлеборобы Ленинск-Кузнецкого района получают по 19,2 центнера зерна с гектара, Промышленновского — по 17,5, более 16 — в Кемеровском и Крапивинском районах. Еще лучше результаты в хозяйствах высокой культуры земледелия. Так, совхоз «Заря» получил зерна по 30,5 центнера с гектара, опытно-производственное хозяйство «Возвышенка» — по 27,3, Ленинск-Кузнецкий госплемзавод — по 26,4, колхоз имени Мичурина Промышленновского района — по 25, совхозы «Шахтер», «Крапивинский», «Борисовский», им. Чкалова, колхозы Ленинск-Кузнецкого района «Заря», имени Коминтерна — по 20—22 центнера с гектара.

Высокие урожаи стали возможны в результате самоотверженного труда механизаторов, в совершенстве овладевших прогрессивными методами выращивания высоких урожаев, творческой работы специалистов и руководителей хозяйств и ферм.

Многое сделано на селе для укрепления кормовой базы. Витаминной муки заготовлено 85 тысяч тонн — на десять тысяч тонн больше прошлогоднего. Хозяйства области заготовили более миллиона тонн сена и сенажа и более 2,2 миллиона тонн силоса, что соответственно больше задания на 11 и два процента. В уборочной страде принимало участие около 40 тысяч трудящихся городов, 19 тысяч студентов, около восьми тысяч автомобилистов. Они внесли большой вклад в борьбу за урожай третьего года пятилетки, и труженики села говорят им слова огромной благодарности за оказанную помощь.

В авангарде социалистического соревнования на уборке урожая идет сегодня комбайнер колхоза «Заря» Ленинск-Кузнецкого района Иван Ильич Волков. В этом году он намолотил уже более 18 тысяч центнеров зерна. Более 15 тысяч центнеров хлеба намолотил Анатолий Васильевич Углев — комбайнер опытно-производственного хозяйства «Возвышенка». Около 11 тысяч центнеров — Степан Иванович Алексеев из совхоза «Новоивановский». А комбайнер совхоза «Усть-Сертинский» Виктор Михайлович Коровченко скосил зерновые на площади 873 гектара.

Как и в прошлом году, хороших результатов добилось звено картофелеводов из совхоза «Луч», которое возглавляет Михаил Иванович Доровых. Всего двумя картофелеуборочными комбайнами механизаторы убрали 100 гектаров при урожайности каждого из них 160 центнеров. Выработка на комбайн составила по 830 тонн картофеля. Ежегодно устойчивые урожаи овощей получает овощеводческое отделение совхоза «Елыкаевский», возглавляемое управляющим Владимиром Алексеевичем Грибовым. И в этом году хозяйство имеет возможность реализовать их не менее полутора планов.

Неплохими трудовыми подарками встретили первый юбилей Конституции и свой профессиональный праздник животноводы совхозов и колхозов области.

Наибольший вклад в выполнение производственных заданий внесли хозяйства Ижморского, Новокузнецкого, Крапивинского, Ленинск-Кузнецкого, Тяжинского районов. Плодотворно трудятся животноводы совхозов «Заря», «Кубитетский», племзавода «Октябрьский», колхоза «Путь к коммунизму» Промышленновского района, Мысковской птицефабрики и других хозяйств.

Среди доярок список передовиков возглавляют Александра Ивановна Вдовенко из совхоза «Октябрьский» и Галина Григорьевна Есина из Ленинск-Кузнецкого госплемзавода, получившие более чем по четыре тысячи килограммов молока от коровы. Оператор Чистогорского свинокомплекса Надежда Алексеевна Доронина получила и вырастила до 26-дневного возраста 4 670 поросят.

Партийные организации области воспитали большой отряд замечательных организаторов совхозного и колхозного производства. Наряду с такими известными специалистами, как Алексей Алексеевич Бондарев из совхоза «Заря», Анатолий Николаевич Турпаков из колхоза «Колос» Промышленновского района, Валентина Петровна Печерина из колхоза имени Коминтерна Ленинск-Кузнецкого района, Михаил Федорович Алексашин из совхоза «Вагановский», уверенно работают еще много высокообразованных, мыслящих на уровне современных требований агрономов, зоотехников, инженеров, ветврачей и экономистов.

Вместе с тем уровень развития сельскохозяйственного производства области еще не позволяет в полной мере удовлетворить растущие потребности населения Кузбасса. Много еще нерешенных проблем и недостатков в земледелии, молочном и мясном животноводстве, использовании сельскохозяйственной техники, подготовке кадров, экономической работе.

В соответствии с советами и рекомендациями товарища Л. И. Брежнева, высказанными во время поездки по районам Сибири и Дальнего Востока, в области намечены мероприятия, осуществление которых позволит в ближайшие годы обеспечить потребность населения Кузбасса в основных овощах, картофеле, молоке, продукции птицеводства и максимально увеличить потребление мяса за счет производства его в наших хозяйствах.

Для осуществления этой задачи в области создается необходимая материально-техническая база. Строится вторая очередь Чистогорского свиноводческого комплекса, с пуском которой предприятие будет давать 25 тысяч тонн свинины в год. Расширяются Промышленновский и Юргинский межколхозные свинокомплексы. Намечено строительство Заринского свиноводческого комплекса. Начато строительство комплекса по откорму крупного рогатого скота в Юргинском районе. Быстрыми темпами ведется строительство Плотниковской бройлерной, расширение Кузбасской и Сафоновской птицефабрик, завершается строительство Безруковского тепличного комбината и много других важных объектов.

Успех выполнения больших задач на селе во многом зависит от работы промышленных предприятий и строительных организаций наших городов, которые в порядке шефской помощи принимают активное участие в проведении массовых сельскохозяйственных кампаний, вывозке сельскохозяйственных грузов, строительстве на селе животноводческих помещений, складов, асфальтированных площадок, механизированных зернотоков, теплиц, изготовлении оборудования и запасных частей для сельскохозяйственных машин. Только за два года текущей пятилетки в совхозах и колхозах шефствующими предприятиями выполнено работ на сумму 20 миллионов рублей. Городские и сельские партийные организации делают все, чтобы эти деловые связи горожан и тружеников села нашей области и дальше развивались и крепли.

Осень — завершающий сезон полевых работ и начало новых. Убирая выращенный урожай, хлебороб думает о новом, еще более богатом хлебе. Для этого необходимо вовремя выполнить весь комплекс работ под урожай предстоящего года — поднять зябь под весь яровой клин, засыпать доброкачественные семена.

В животноводстве сейчас особенно важно создать на каждой ферме надежный запас разнообразных кормов, строго учесть все запасы, четко спланировать помесячное и ежедневное их использование, применять эффективные методы подготовки кормов к скармливанию. Успешное проведение зимовки скота во многом зависит от мастерства и профессиональной подготовки работников. Укомплектовать фермы знающими и любящими свое дело кадрами, создать им все условия для высокопроизводительного труда и хорошего отдыха — одна из важнейших задач местных сельскохозяйственных органов и руководителей хозяйств.

Все это создаст хорошую основу для успешного претворения в жизнь той большой программы в области сельского хозяйства, которую определил июльский (1978 г.) Пленум ЦК КПСС.

Нет сомнений в том, что все труженики села будут неустанно направлять усилия, знания, опыт и мастерство на обеспечение в каждом колхозе и совхозе динамичного и устойчивого роста производства и продажи государству всех видов продукции, внесут свой достойный вклад в практическое осуществление планов десятой пятилетки, исторических решений XXV съезда КПСС.

Г. СЕРЕГИН,
зав. отделом сельского хозяйства обкома КПСС.

НОВОСТИ СОБЫТИЯ ФАКТЫ

ВЫПОЛНИЛИ ПЕРВЫМИ

Доярки бригады К. Агарковой из совхоза «Рассвет» довели удой от каждой коровы своей группы до 2300 кг молока.

Применяя передовую технологию ухода за скотом, первыми выполнили обязательства В. Бурденко и Г. Богданова. Они намерены в третьем году пятилетки получить от каждой коровы и по три тысячи и более килограммов молока.

(Корр. «Кузбасса»).

Беловский район.

ЗАСЕДАНИЕ ОБЛАСТНОГО ШТАБА

В Прокопьевске состоялось заседание областного штаба по ускорению социально - экономического развития Прокопьевско-Киселевского района.

В его работе участвовали руководители партийных и советских органов Прокопьевска и Киселевска, предприятий-заказчиков, строительных и проектных организаций области. Штаб рассмотрел вопрос об изготовлении проектно-сметной документации на объекты жилищно-гражданского строительства и производственной базы подрядных организаций.

В работе штаба приняли участие секретарь обкома КПСС В. В. Бакатин и заместитель министра угольной промышленности СССР Э. В. Полак.

г. Прокопьевск.

УСКОРЕНИЕ РУДНОГО ПОТОКА

Наивысшей в отрасли производительности труда достигли горняки Шерегешского рудника Кузнецкого металлургического комбината. За смену каждый рабочий предприятия добывает 24 тонны железной руды.

Сделав рекорд нормой, коллектив рудника внес существенную поправку в суточный график. Инициатива передового коллектива позволила всем девяти рудникам комбината набрать высокие темпы: металлургам отгружено сверх годового задания более 200 тысяч тонн железной руды.

Л. ЕВГЕНЬЕВ.

Таштагол.

ЗАВЕРШЕНИЕ СОВЕТСКО-СИРИЙСКИХ ПЕРЕГОВОРОВ

6 октября в Кремле завершились переговоры Генерального секретаря ЦК КПСС, Председателя Президиума Верховного Совета СССР Л. И. Брежнева, члена Политбюро ЦК КПСС, Председателя Совета Министров СССР А. Н. Косыгина, члена Политбюро ЦК КПСС, министра иностранных дел СССР А. А. Громыко, члена Политбюро ЦК КПСС, министра обороны СССР Маршала Советского Союза Д. Ф. Устинова с Генеральным секретарем Партии арабского социалистического возрождения (ПАСВ), Президентом Сирийской Арабской Республики Хафезом Асадом.

В ходе переговоров, проходивших в дружественной обстановке, было продолжено обсуждение положения на Ближнем Востоке. СССР и Сирия осудили попытки сепаратного урегулирования в ущерб законным интересам арабских народов и подчеркнули необходимость справедливого и всеобъемлющего ближневосточного урегулирования, которое может быть достигнуто только при участии всех заинтересованных сторон, включая Организацию освобождения Палестины.

Президент Х. Асад проинформировал о совещании Национального фронта стойкости и противодействия, состоявшемся в Дамаске 20—23 сентября с. г., и принятых на нем решениях. Он подчеркнул, что участники совещания — главы прогрессивных арабских государств и Организации освобождения Палестины — категорически отвергли подготовленные в Кэмп-Дэвиде документы и осудили капитулянтский курс нынешнего египетского руководства.

Советская сторона отметила важную положительную роль совещания в Дамаске для укрепления сплоченности и единства действий прогрессивных арабских государств и Организации освобождения Палестины в борьбе против происков империализма и антиарабских сепаратных сделок. Было вновь подтверждено, что СССР будет и впредь оказывать поддержку Сирии и другим арабским странам, выступающим за установление справедливого и прочного мира на Ближнем Востоке.

Стороны рассмотрели основные направления развития дружественных советско-сирийских отношений. С большим удовлетворением было отмечено, что сотрудничество между Советским Союзом и Сирийской Арабской Республикой успешно развивается в различных областях. СССР и САР подчеркнули свое твердое стремление неуклонно продвигаться вперед, расширять и укреплять узы дружбы, связывающие советский и сирийский народы.

Стороны согласовали текст совместного коммюнике, который будет опубликован в печати.

☆☆☆

Генеральный секретарь Партии арабского социалистического возрождения, Президент Сирийской Арабской Республики Хафез Асад 6 октября отбыл из Москвы. Он находился в Советском Союзе с официальным дружественным визитом по приглашению ЦК КПСС, Президиума Верховного Совета СССР и Совета Министров СССР.

На Внуковском аэродроме, украшенном государственными флагами САР и СССР, у трапа самолета Хафеза Асада провожали Генеральный секретарь ЦК КПСС, Председатель Президиума Верховного Совета СССР Л. И. Брежнев, член Политбюро ЦК КПСС, Председатель Совета Министров СССР А. Н. Косыгин, член Политбюро ЦК КПСС, министр иностранных дел СССР А. А. Громыко, член Политбюро ЦК КПСС, министр обороны СССР Маршал Советского Союза Д. Ф. Устинов, другие официальные лица.

(ТАСС).

Указ Президиума Верховного Совета РСФСР

О присвоении почетного звания заслуженного шахтера РСФСР работникам предприятий Министерства топливной промышленности РСФСР

За заслуги в области угольной промышленности присвоить почетное звание

ЗАСЛУЖЕННОГО ШАХТЕРА РСФСР

Тижанкину Владимиру Александровичу — проходчику шахты «Красный Кузбасс» производственного объединения «Облкемеровоуголь».

Чигинцеву Алексею Ильичу — горнорабочему очистного забоя шахты «Большевик» производственного объединения «Облкемеровоуголь».

Председатель Президиума Верховного Совета РСФСР М. ЯСНОВ.

Секретарь Президиума Верховного Совета РСФСР Х. НЕШКОВ.

Москва, 27 сентября 1978 года.

ПОЗДРАВЛЯЕМ!

За 17 лет, которые отдал горному делу Владимир Александрович Тижанкин, успел он поработать и проходчиком, и горнорабочим очистного забоя. Но в полной мере проявились его организаторские способности, когда он в 1968 году стал бригадиром проходческой бригады на шахте «Красный Кузбасс». Ежегодно с тех пор бригада В. А. Тижанкина успешно выполняет планы и социалистические обязательства. Досрочно была завершена девятая пятилетка, досрочно выполнен план и трех лет десятой. Сейчас на сверхплановом счету бригады более 1 300 метров горных выработок, пройденных с начала пятилетки.

Ударный труд бригадира отмечен орденами Трудового Красного Знамени и Трудовой Славы III степени.

«Большевик» — родная шахта Алексея Ильича Чигинцева. Он пришел сюда работать еще в апреле 1956 года. Сейчас он — ударник десятой пятилетки, почетный шахтер. Его бригада — инициатор движения за добычу 100 тысяч тонн угля в год из немеханизированного очистного забоя. За два года и девять месяцев она добыла более 257 тысяч тонн топлива. Досрочно выполнен план трех лет пятилетки.

Кавалер ордена Трудового Красного Знамени, член бюро партийной организации шахты, депутат райсовета А. И. Чигинцев пользуется большим авторитетом среди горняков шахты.

«ПАЧА РОДНАЯ МОЯ!»

«Необходим более крутой поворот внимания партийных, советских, профсоюзных организаций и хозяйственных органов к делу переустройства села, улучшению жилищных, культурно-бытовых условий сельских тружеников».

(Из постановления июльского (1978 г.) Пленума ЦК КПСС «О дальнейшем развитии сельского хозяйства СССР»).

МНОГО было бесед в Паче. Все они — словно один душевный и заинтересованный разговор о селе. И становится ясно, что привязанность к родной земле духовно возвышает.

В старой хатке с большой печью посредине взъерошенный седой человек достал потертый чемодан, нашел тетрадь, стал читать поэму собственного сочинения под названием «Пача родная моя!».

Немало повидал Дмитрий Степанович Колчанов.

...Но родней и красивее
Пачи
Я по сердцу себе
не сыскал.

Читает. А голос дрожит, и в глазах — слезы. Смотрю на него и думаю: «Как бы ни сложилась жизнь, главное — сохранить душу, способную чувствовать и боль, и восторг при встрече с родиной». В этом домике, который теснят знаменитые пачинские коттеджи, выстроившиеся тремя строгими четкими улицами, я оказалась после многих встреч. Три бесхитростных слова «Пача родная моя!», услышанные в нем, объединили гордые и грустные, взволнованные и озабоченные суждения жителей старинного сибирского села, а ныне гордости Яшкинского района по экономическим и социальным показателям — центральной усадьбы совхоза «Пачинский».

(Окончание на 2-й стр.).

НА СНИМКЕ: директор совхоза «Пачинский» М. М. Вернер поздравляет передовых комбайнеров А. В. Швадченко, Г. С. Васюкова и Н. П. Соколова.

Фото В. Грызыхина.

с. Пача Яшкинского района.

ХЛЕБ — ГОСУДАРСТВУ

На 6 октября совхозы и колхозы области продали государству 184.621 тонну зерна и возвратили ссуд 39.707 тонн. Задание по продаже хлеба государству выполнено на 57,3 процента.

Впереди по-прежнему хлеборобы Кемеровского района, выполнившие задание на 123 процента. Близки к цели хозяйства Новокузнецкого района, продавшие более 90 процентов предусмотренного поставками зерна, Крапивинского — 82 и Юргинского — 79 процентов. Менее половины заданного количества зерна доставили в государственные закрома Ижморский, Топкинский, Яйский, Мариинский районы.

Значительно перевыполнено задание по продаже овса и ячменя, и дело теперь за основной культурой — пшеницей, а ее вместо 272 тысяч тонн хозяйства вывезли на элеваторы лишь 102 тысячи тонн.

РЕШЕНИЯ ИЮЛЬСКОГО ПЛЕНУМА ЦК КПСС—В ЖИЗНЬ!

«ПАЧА РОДНАЯ МОЯ!»

1.

ОТ ЧЕЛОВЕКА к человеку, от дома к дому, от комбайна в поле до школьной парты, от стройки к ферме вел меня единственный, простой на первый взгляд, вопрос: «За что вы любите родное село?».

Первый секретарь Яшкинского райкома партии Петр Устинович Мельников дал такое направление предстоящему исследованию: «Когда люди сами, своими руками создают нормальные условия труда и быта, они дорожат этим».

Нормальные условия... У этого понятия есть две стороны. Одна — видимая: культурная совхозная контора, удобный зал столовой, детский комбинат с просторными комнатами для игр и занятий, недавняя гордость села — Дом культуры, который сегодня уже не устраивает, ну, и, безусловно, трехкомнатные квартиры в коттеджах со всеми удобствами (паровое отопление, горячая, холодная вода, газовые печи, веранды, хозяйственные постройки, цементированные погреба), число таких квартир уже подходит к ста...

Итак, все это зримая сторона быта, сегодняшний впечатляющий размах. К нему уже привыкают. Более того, критически осмысливают. Недавно, например, радовались первым двухэтажным домам с городскими квартирами. Таких несколько в Паче. Сегодня из них переезжают в коттеджи: нет своего двора, нет под окном садика-огорода — не дело в селе отрываться от земли даже на уровень второго этажа.

А вот другая сторона преобразований: какой ценой даются они, какое смелое сердце принимает на себя неизбежные в такой неспокойной жизни удары?

Было время, директора совхоза Михаила Матвеевича Вернера критиковали за отставание строительства животноводческих помещений, за не очень высокую производительность труда.

— А мы шли своим путем, — вспоминает.

Рассуждает директор так: не верно это, когда отдельные руководители увеличивают и увеличивают нагрузку на людей, а условий им не создают.

Когда в «Пачинском» добились нормальных условий, закрепили кадры механизаторов, появилась даже возможность отбора. Какой стороной жизни села ни заинтересуешься сегодня, всюду специалисты: в клубе — хормейстер, балетмейстер, в магазинах — дипломированные продавцы, в столовой — девочки из кулинарного училища, главный врач одного из сел района, родом из Пачи, пожелал вернуться сюда рядовым врачом (строится отличная больница с операционной, с палатами на двоих), в центре села скоро будет музыкальная школа, специалисты уже занимаются с детьми.

— Сейчас мы смело идем на сооружение животноводческих комплексов, — говорит директор.

И показывает будущий комплекс, идею которого привез из Омской области. Галерея соединит три помещения. Предусмотрено круглогодичное содержание скота. Комплекс раскинется на тысяче гектаров, орошать травы будут за счет водоема речки Пачи. Силосные сооружения, кормоцех, зеленый конвейер... Всюду — бетон, асфальт. Вернер сыплет цифрами: каков выход телят, каков удой, какова нагрузка на доярку в таких условиях. Он уже видит цветы на окнах, думает о том, что ни сквозняков, ни сырости здесь не может быть. Вспоминает, что в Омской области был конкурс на оператора такого комплекса.

Вот она, очередная поэма Михаила Вернера под девизом «Пача родная моя»!

Трудовая биография нынешнего директора совхоза началась в октябре 1941 года в пачинской кузнице. Был молотобойцем. Заболел дед Афанасий, стал вместо него кузнецом. Работал ночами: не успевал выполнять заказы. А дальше? Слесарь-

(Окончание. Начало на 1-й стр.).

медник, токарь, сварщик, тракторист, бригадир тракторной бригады, механик участка, заведующий мастерскими, главный инженер, секретарь парткома...

Непросто оказалось руководить людьми: ты и агроном, и ветврач, и зоотехник... Почти в сорок лет сел за парту вечерней школы Вернер, в сорок шесть закончил сельскохозяйственный институт.

Когда стал директором совхоза, хозяйство было убыточным, собирали по восемь—девять центнеров зерновых с гектара. Через десять лет в два с половиной раза увеличили производство молока, в восемь — мяса, вдвое — урожайность полей. Одна из причин прежней отсталости: совхоз был дробный, состоял из двадцати семи деревень (в каждой по три десятка коров да свиней, животноводческие помещения скверные).

— Собрать силы в кулак, — так определил тогда Вернер свою главную задачу.

Сегодня на тридцати тысячах гектаров общей площади совхоза семь сел, из семнадцати с половиной тысяч сельхозугодий десять тысяч пахотной земли, высок уровень механизации: сто тракторов, шестьдесят автомобилей, более сорока комбайнов. В совхозе среди тысячи работающих — десятки со специальным, средним образованием и с высшим сельскохозяйственным...

Вот они, главные силы, собранные в единый кулак. А начиналось с простого: поговорить с людьми, убедить их. Случалось, спал в машине Вернер. Свернет с дороги, поспит за рулем — и снова к людям. Случалось, сидят-покуривают, уговариваются: «Попробуй сам». «И попробую», — отвечал. За час как-то с напарником Федей пять тонн сена сметал. И на трактор приходилось садиться новому директору. Убеждал делом.

Болью отзывались в сердце жалобы, тем более несправедливые. А они были. Как-то пришлось отчитываться в облисполкоме. Выручило то, что первыми уборку закончили, что кукуруза (о которой в общем-то правильно сообщили: «заросла», другое дело, почему заросла — техники не было) дала по семьсот пятьдесят центнеров с гектара. Может, и в таких испытаниях закалялся характер? Но больше всего давал уверенность результат.

— Может, это уже привычка, но усталости не чувствую, когда вижу плоды своего труда. На месяц на курорт уеду, скучаю, — признался Вернер, когда я удивилась напряженности его рабочего дня: с семи утра в кабинете непрерывный поток людей, забот (уборочных и строительных одновременно), день — на полях и на стройках, в восемь вечера — планерка.

Как-то уговаривал его друг остаться в Ставрополье. Родом Вернер с южных, теплых мест. На минуту вроде дрогнул: чудо можно сотворить с этими садами-фруктами. «Не тот я человек, что на юге: душа у меня иная», — ответил. Удовлетворение от сделанного и переродило душу в преданную Паче. Приезжал как-то солидный руководитель, заметил: «Я тебе завидую: живое дело, живой результат».

Живой результат... А пока построил контору, три взыскания получил: не тот проект. Теперь по этому проекту строят многие. То вынужденное нарушение финансовой дисциплины, то несогласованность, тоже вынужденная,—вот они, трудности. Старый клуб заваливался, молодежь бежала из села, все силы бросил на клуб. Вот когда нервы потрепали! Устоял, не сдался. Вскоре клуб по телевизору показали: вот так, дескать, надо строить.

Сегодня в совхозе свой строительный цех (сто человек). Совхоз осваивает хозспособом ежегодно миллион рублей, одного благоустроенного жилья сдает в год тысячу и более, а нынче две тысячи квадратных метров.

Совхоз «Пачинский» сейчас производит продукции на четыре миллиона рублей в год. Здесь четыре с половиной тысячи голов крупного рогатого скота, десять тысяч свиней, совхоз продает в год пять тысяч тонн молока и полторы тысячи тонн мяса. Вот уже двенадцать лет он работает рентабельно.

В этой экономической симфонии отчетливо звучит тема Вернера.

Когда оставалось дня три до конца уборки, неожиданно напакостил зловредный мелкий дождишко. Комбайнеры рассчитывали на ветер. И он помог на время. А к вечеру пшеница заволгла, крутят ее комбайны, чуть не веревкой вьют. Сообщили по рации: «Потери». Вернер — в поле. Стоят комбайны дружным полукругом, освещенные в ночи прожекторами, таким же полукругом — комбайнеры. Вернер — в центре. Ни одного лишнего слова — и полное взаимопонимание. Повертел и бросил директор протянутый ему пучок колосьев. «Завтра выйдем пораньше», — сказал. Комбайнеры в эти дни трудились до двух—трех ночи, а в пять утра — снова в поле. Естественное доверие в такой обстановке — нравственная победа.

Впервые в совхозе на летней доильной установке такая аппаратура, при которой доярки вовсе не касаются молока: бежит оно по стеклянным трубкам в закрытые цистерны. «Первый день доила и плакала от радости», — говорит Татьяна Алексеевна Чибисова.

А вот возить доярок пока не на чем. И омрачается лицо директора: люди — первое дело.

— Рябина, Рябинушка, Рябка! — зовет доярка запоздавшую корову.

Вечереет. Солнце садится в тучу. Плохим быть дню? Тема тревоги нарастает, и нет ей конца.

И еще одна картина из подлинно музыкальной темы Вернера. В недостроенном здании с лирой на фасаде он мечтал: в первом этаже будут библиотека и музей совхоза, вверху — классы, концертный зал; вот эта половина фойе (а кругом груды песка, щебня, от проемов окон и дверей — промозглый сквозняк) —уголок живой природы, настоящий ключ, живая вода, и картины, виды Пачи; при этом тихая мелодия будет включаться автоматически, как только войдешь. Сама обстановка дисциплинирует, **чтобы люди не принудительно, а сознательно стремились стать лучше.**

2.

В КОНТОРЕ совхоза «Пачинский» висит картина: на крутом берегу над рекой редкие домишки, деревянная церковь, тревожное небо, тихая вода. Это старая Пача. Картина называется «Родина». Ее подарил совхозу автор — народный художник РСФСР, земляк Кондратий Петрович Белов. Он живет в Омске. Но очень часто бывает в родном селе. В школьном музее хранятся его обстоятельные письма с неизменной подписью «Ваш земляк». Художник стал одним из активнейших воспитателей пачинского патриотизма. Его знают от мала до велика, о нем говорят в каждом доме. Вот благодарность за глубокое постоянство чувства. Но еще большая благодарность — искреннее стремление разделить это чувство.

Пачинцы любят Пачу. Любят за ее прошлое, настоящее и будущее. Любят за то, что сами сделали для нее, и за то, чем она одарила каждого. Речь идет не только о материальных благах.

Как-то в местной районной газете «Путь Ленина» был кропотливо установлен (со ссылкой на исторические документы) и год основания села — 1653-й, и обстоятельства его возникновения, рассказывалось о бунтах местных крестьян, «возмутителем и первозатейщиком» (опять же по документам) среди которых был грамотный крестьянин Григорий Пырсиков. О том, как стала Пача торговым центром на Томи, как славилась своими ярмарками, помнят многие старожилы. Есть здесь памятник борцам революции, и есть люди, которые хорошо помнят гибель борцов...

В тихом доме на улице Школьной, где живет учительница-пенсионерка Антонина Гавриловна Рудакова, беседую с ней и с ее старшей сестрой о первых пачинских комсомольцах. Это яркая страница в жизни села. Пожилые женщины волнуются. Имена их братьев Николая и Михаила — на памятнике погибшим в годы Великой Отечественной войны. Этот памятник сделал один из первых комсомольцев Пачи, личность, по словам сестер Пырсиковых, необыкновенно яркая.

— Где-то его фотокарточка, — беспокоятся до тех пор, пока не находят портрет ясноглазого парня с лихим чубом, облика поистине простого, революционного.

Это впечатление подтверждается на следующий день. Комсомолец двадцатых годов Иван Михайлович Кавелин вспоминает, как после очередного самодеятельного спектакля не хотелось расходиться по домам, как брали девчата и парни гитары, балалайки и с факелами шли к плотине, а плотину соорудили на реке Паче сами комсомольцы (какие красивые были там островки!), как плавали ночью на лодках, и не было счастливее их на всем свете.

Мы пили чай и рассматривали альбом десятого «б» класса, выпуска 1974/75 учебного года, последнего класса Антонины Гавриловны. Портрет ученика, слова его благодарности учительнице. Бывшая классная руководительница комментировала эти трогательные листки: Оля Аверина — на почте работает, Наташа Беляева — на совхозной электронно-вычислительной машине, Петя Сальников и Миша Ермаков отслужили в армии, закончили техникум лесного хозяйства, теперь — в Пачинском лесничестве. Рая Горшкова — доярка, Саша Вальтер (а рядом с портретом его слова: «Вы научили меня правильно понимать жизнь») — шофер, Света Логунова — токарь, Андрюша Элерт — шофер, Федя Ганичкин и Валера Голованов еще в армии, осенью придут...

— Сюда? — спрашиваю.

— Конечно.

Старая учительница не сомневается, что место большинства ее воспитанников в родной Паче, что здесь их счастье.

Школа каждый год дает совхозу десять—пятнадцать выпускников. Вот наглядное подтверждение! Но, может быть, так было три года назад?

Завожу об этом разговор в учительской Пачинской средней школы. Судят как о само собой разумеющемся:

— Любят ребята деревню.

— Место у нас красивое, три реки — Томь, Пача, Глухая.

— Благоустраиваемся, скоро всюду асфальт будет...

Директор школы Михаил Федорович Медведев:

— Сама обстановка воспитывает. Сто семей — в благоустроенных особняках. Тот же Славка Логунов, наш выпускник этого года, что прославился на уборке — обогнал отца, знатного комбайнера, в его честь около конторы зажгли звезду, о нем писали в районной газете, — так вот он живет в таком особняке, как горожанин, только еще лучше: свежий воздух, собственные продукты. Отличный парень Александр Ухов. Еще в школе получил приз лучшего пахаря. Теперь им не нахвалятся. Заведует мастерскими наш выпускник, заведует гаражом наш выпускник. А сколько среди учителей наших воспитанников! Скоро в Паче будет торговый центр, плавательный бассейн, построим новую школу. Вот они — лучшие агитаторы и воспитатели. Прямо с платформы пригнали к школе два новых трактора: есть на чем учить ребят...

Пока я знакомилась со всеми социальными благами Пачи, меня не покидала мысль: а не получится ли так, что молодое поколение очень скоро привыкнет к **нормальным** пачинским условиям как к должному и, как бы это помягче выразиться, душевно успокоится: «Чего искать лучшего?» Это только начало. И пока неплохое. Но вот дальше может быть и такое: «К чему еще стремиться?».

А стремиться необходимо. В этом одна из сложнейших проблем. Что доброго и сильного из нравственных устоев деревни взять с собой в новую жизнь? От чего именно сделать шаг вперед?

Было время: отец в семье имел непререкаемый авторитет. В некоторых домах этот авторитет убило пьянство. Богата Пача. Красива Пача. А злостно пьющие и здесь обитают. С утра в кабинет директора бочком входит молодая женщина, просит: «Заставьте лечиться, полмесяца пьет». В красивой столовой после обеда под столами оказываются бутылки из-под спиртного.

И еще штрих. Как-то выпускник школы признался директору: за десять лет родители ни разу не спросили: «Как дела в школе?».

В новых условиях труда и быта и воспитательная работа, естественно, должна идти по-новому. Секретарь парткома Михаил Павлович Трубкин — новый человек в Паче. Мы вместе с ним знакомились с хозяйством, ходили по домам. Здесь одна из крупнейших в районе партийных организаций — более ста шестидесяти коммунистов и лучшая комсомольская организация — более ста семидесяти комсомольцев. Вот она, опора в борьбе с дурным — трудовые руки и нравственный опыт передовых людей села. Их дела, их суждения, их активность — гарантия непременной в будущем гармонии между **нормальными условиями и достойными стремлениями.**

3.

МНОГИЕ пачинцы, люди самых разных поколений, говорили о старой деревянной церкви, той самой, что изображена на картине Кондратия Петровича Белова «Родина», как о ценном историческом памятнике. Даже сегодняшние семнадцати - восемнадцатилетние ребята помнят ее роспись. В заброшенной церкви бегали-озорничали поколение за поколением пачинские мальчишки. Одно время ссыпали туда зерно, потом — удобрения... Теперь остались от нее лишь крепкие бревна, меж ними буйно растет полынь; из добрых лиственниц готовили в старые времена стройматериал, на века. До церкви ли было, до ее ли исторической ценности, когда едва сводили концы с концами колхоз, когда и совхоз первое время жил тяжко. И все-таки Вернер казнит сегодня себя: «Молодой был, не понимал...».

Проходит время. Новое поколение, живущее в хороших условиях, мыслит масштабно и деловито одновременно. О той же церкви мы говорим с выпускником Пачинской средней школы комсомольцем Геннадием Аверным, который осваивает на совхозной стройке профессию плотника: «Дело не в церкви, а в ее красоте». После окончания школы вместе с другом Сергеем Лузиным он подался было на завод в Кемерово. Полгода не выдержали ребята, вернулись. Почему? «Домой потянуло: здесь все свои, все знакомо». В его суждениях привлекает пристальность. Помнит дом, который «стоял века». Спокойно сопоставляет триста лет жизни села и три последних года. О своей работе: «Добро людям делать радостно».

От сердца к сердцу тянутся незримые нити духовного наставничества. В спортивном ли азарте, в энтузиазме ди самодеятельного творчества, а главным образом в сельском труде («в деревне парень без труда себя не мыслит» — так сказал один собеседник) с детских лет зреют зерна добротной нравственности, если есть кому их вовремя посеять.

Комсомольский секретарь Виктор Кашников увлекся спортом в школе, где страстным физруком одно время был опять же пачинский выпускник Анатолий Ромайкин. Теперь во всех отделениях совхоза есть волейбольные команды. Футбол, хоккей, лыжи, легкая атлетика, не одна победа в районе и даже в области — совхоз называют спортивным.

Виктор подвижен и азартен. Настоящий вожак молодежи. Откуда его и многих других активность?

Когда этих ребят и на свете-то не было, приехала в Пачу библиотекарь Елена Леонтьевна Азанова, приняла десяток книг, организовала драмкружок, поставила спектакль «Русские люди»... Она словно возродила энтузиазм пачинских комсомольцев двадцатых годов — была сама одержимость: пропагандировала книги, готовила спектакли, собирала историю Пачи. И потянулись к ней люди...

— Даже сейчас душа болит, как вспомню репетиции, — говорит Виктор.

Он сегодня активный член агитбригады, в беседе то и дело сыплет стихами.

Вот память о скромном сельском библиотекаре (которого не так давно хоронили всем селом) — огонек, запылавший не в одном молодом сердце. Вот добрая нравственная преемственность, которая, хочется верить, не даст ребятам ограничить свою жизнь лишь благами сытости да комфорта.

Подтверждение этой мысли ищу в тех самых добротных коттеджах, куда в'езжали семьи лучших механизаторов, совхозных специалистов, врачей и учителей.

Александр Юрьев (шофер тридцати лет, жена продавец, в семье бабушка и трое детей):

— Служил за границей, был в Москве, в Воронеже. Дома лучше. Это моя родина. Здесь и воздух особый, и реки, и лес кругом. Квартира отличная. Купили гарнитур. Есть подсобное хозяйство: корова, поросята. Досуг? Телевизор, книги, дети...

Юрий Сергеевич Зубов (преподаватель физики, жена — преподаватель истории, двое детей):

— Одиннадцатый год в Паче после университета. Как приехали, два ключа получили — от однокомнатной и от двухкомнатной квартир. Выбрали первую: вещей не было. Все преобразования села прошли у нас на глазах. Есть своя машина «Жигули», часто ездим в театры и филармонию. Старшая дочка учится музыке.

— Хотели бы вы, чтобы дети остались здесь?

— Я бы им не советовал стремиться в город: суета, беготня...

— Вот вы переезжаете в особняк. Корову заведете?

— Обязательно. А что в этом сложного? Я вырос в селе, мне это по душе.

Наталья Васильевна Логунова (жена и мать прославленных в нынешнюю уборку комбайнеров):

— Жить только теперь начали. Ведь ничего доброго не видели. Как трудно было в годы войны и после! А теперь, как город, наша Пача. Приезжают делегации, смотрят, удивляются.

Разговор продолжаем в поле. Старейший агроном, бывший председатель колхоза, фронтовик, офицер запаса Григорий Иванович Кольчурин замотан до предела: пробилась-таки на время добрая погода, двинулись по последней пшенице комбайны, а он радостно смотрит им вслед воспаленными от усталости глазами, и счастлив. В числе первых въехал он в особняк, лет восемь уже живет. Тут уместно заметить, что в совхозе не обошли вниманием ветеранов, постарались пораньше обеспечить их добрым жильем: дело-то к старости, к пенсии...

Друг за другом идут по полю комбайны Анатолия Билого и Михаила Чебакова. Уборка тяжелая, хлеба полеглые. А люди щедры на доброе слово.

— Хорошие ребята, работают почти сутками, — говорит, глядя на них, бригадир полеводов Геннадий Дмитриевич Шахтарин. Сам он всю жизнь в Паче. На этом поле узнал о начале войны, это поле боронил на конях, когда услышал, что война кончилась. Ребята, о которых говорит, новенькие. Приехали из Ижморского района. Когда их спросили, почему сменили место жительства, один ответил: «Там нет детского сада», другой: «Там три колодца на всю деревню...».

И все-таки старые люди сокрушаются: «Пача была тихая, чистая, всюду трава, тропочки. А теперь машины, дым, гарь...». Горюют, что обмелели реки, что исчезли красавцы-острова и не так хороши, не так зелены обрывы. Есть в этой грусти истина. И до нее дойдет, очевидно, очередь. Как спохватились недавно о погибшей церкви. Вот уже завезли к коттеджам саженцы вишни, облепихи, смородины, малины, вот уже вдоль бетонных дорожек во дворах коттеджей буйно цветут осенние астры и георгины.

☆ ☆ ☆

НАЧАТ рассказ о Паче с поэмы о ней пожилого человека. Поставим точку в доме молодого механизатора. Виктор Винаков окончил местную школу в 1974 году. Пытался поступить в университет. Вернулся. Сразу дали ему новый трактор, потом — более мощный. «Как мураш, трудился», — наблюдали со стороны. В январе этого года как победитель комсомольско-молодежной трудовой вахты ездил в Ленинград, награжден знаком ЦК ВЛКСМ «Мастер-умелец» и «Золотой колос», в марте вступил в партию. Учится заочно в сельскохозяйственном техникуме.

Виктору двадцать один год. По его идеально чистой городской квартире разгуливает сын Женя, на руках жены, хормейстера Дома культуры, дочка. В молодой семье обстановка радушия и приветливости. Успели приобрести автомашину.

Таково начало жизни. Но картина была бы неполной, если не сказать о духовной ее насыщенности. Зимой подвозили лес. Рабочие по привычке сталкивали его с трактора. Присмотрелся Винаков, придумал нехитрое приспособление. А оно дало эффект в две тысячи рублей. И рабочим стало легче, и материал не растаскивается по стройке... Первое рационализаторское предложение!

Послушать Виктора — рационалист. Ко всему у него конкретный деловой подход. Он уже и свою личную жизнь далеко вперед определил. Понятны ли ему слезы пожилого человека при чтении поэмы собственного сочинения «Пача родная моя!»? По-своему понятны. Его поэма — его дела.

Т. ШАТСКАЯ,
спец. корр. «Кузбасса».
с. Пача
Яшкинского района.

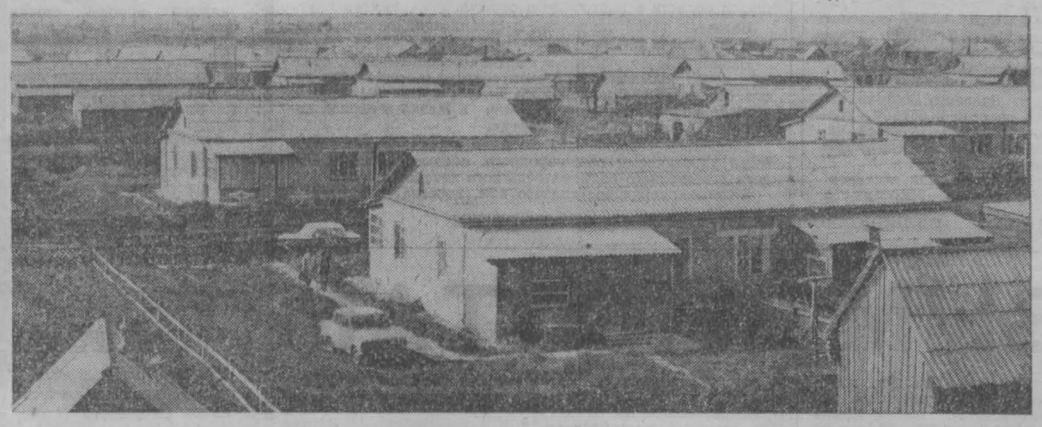

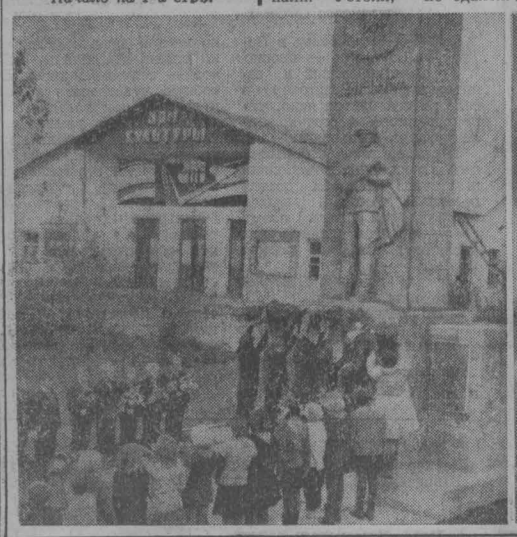

НА СНИМКАХ: пионеры возлагают цветы к памятнику; комбайнеры совхоза Г. П. Логунов и его сын Вячеслав; выступает агитбригада; в детском комбинате.

Фото **В. Грызыхина.**

НОВОСТИ СОБЫТИЯ ФАКТЫ

МЕСЯЦ УДАРНОГО ТРУДА

29 сентября в областной комсомольской организации начался Всекузбасский корчагинский месячник ударного труда. Комсомольцы области знаменуют его высокой общественно - политической активностью. В первый день месячника в городах и районных центрах, на предприятиях и в учебных заведениях состоялись митинги, манифестации, пионерские линейки.

Молодежь города Прокопьевска после митинга отправилась на субботник. В новом микрорайоне города на Тыргане была заложена аллея Энтузиастов. Работы по озеленению города будут продолжаться в течение всего октября.

Н. МАСЛОВА,
зав. сектором информации обкома ВЛКСМ.
г. Кемерово.

НАГРАДЫ ВЦСПС

В Новокузнецкий терком профсоюза рабочих угольной промышленности пришло радостное сообщение: решением президиума ВЦСПС группа активистов профсоюзной работы за высокие производственные показатели в социалистическом соревновании третьего года десятой пятилетки и активное участие в профсоюзной работе своих предприятий отмечена наградами ВЦСПС.

Знаком «За активную работу в профсоюзах» награжден работник шахты «Абашевская» г. Новокузнецка И. И. Старков. Семь человек награждены Почетными грамотами ВЦСПС. Среди них работник ПТУ «Южкузбассуголь» К. М. Первых (г. Новокузнецк), работник шахты им. Ленина Н. П. Олейник (г. Междуреченск), работник шахты «Капитальная» Н. А. Каланчин (г. Осинники) и другие.

А. РЫЛОВНИКОВ.
г. Новокузнецк.

СЛЕТ КНИГОЛЮБОВ

В Кемерове состоялся второй областной слет молодых пропагандистов книги, собравший более 200 энтузиастов. Слет открыл секретарь обкома ВЛКСМ Ю. М. Учитель. Доклад «Молодежь и книга» сделала директор областной юношеской библиотеки Г. И. Бадаева. В работе слета приняли участие и выступили С. Д. Шнапир — делегат III съезда РКСМ, А. Д. Новоселов — заместитель директора ГПТУ-38 Ленинска-Кузнецкого, Л. В. Меж — учительница из Новокузнецка, Г. Е. Юров — член Союза писателей СССР.

Лучшие библиотеки и молодые пропагандисты книги награждены Почетными грамотами обкома ВЛКСМ и библиотечками.

После слета перед участниками с литературной композицией по книге Л. И. Брежнева «Малая земля» выступил заслуженный артист РСФСР Н. И. Сизов.

В. АРТЕМОВ,
заведующий отделом пропаганды и культурно-массовой работы обкома ВЛКСМ.
г. Кемерово.

ПРОТИВ ВРЕДНОЙ ПРИВЫЧКИ

Пожалуй, не найти человека, считающего курение безвредным. Однако вредная эта привычка все еще довольно распространена. Поэтому о вреде курения нужно еще и еще раз напоминать людям.

Мне как врачу ежедневно приходится видеть последствия курения. Особенно печальны бесплодные браки, где причина — раннее начало курения, если оно приходится на период полового созревания. Если мы говорим, что пьянство — добровольное сумасшествие, то курение, пожалуй, не меньшее зло, его можно сравнить с самоубийством. Правда, наступает оно не сразу, а через годы, в мучениях хронических заболеваний.

Сочи — город, жители которого решили бросить курить. Почему бы и нам, в Кемерове, не попытаться решить так же эту проблему?

Потомки только будут благодарны нам.

О. ЯЦЕНКО,
врач областной клинической больницы № 1.
г. Кемерово.

ЗРИТЕЛИ БЛАГОДАРЯТ ОТ ДУШИ

Очень просим поблагодарить участников художественной самодеятельности завода «Карболит» за отличный концерт в Мазуровском Доме культуры. Все номера нам очень понравились. Просим приезжать к нам в село Мазурово с концертами почаще.

По поручению зрителей
А. БЕРКУТОВА,
директор сельского Дома культуры.
Кемеровский район.

Как дела на пусковых?

ПРАЗДНИК В ПОСЕЛКЕ

Накануне первой годовщины новой Конституции СССР коллектив треста «Кемеровопромстрой» сдал в эксплуатацию Дом культуры для рабочих Камышинской и Кемеровской птицефабрик.

Рядом с деревней Мазурово, неподалеку от трассы Кемерово—Топки за последние пять лет вырос красивый благоустроенный поселок, хозяевами которого стали работники Камышинской и Кемеровской птицефабрик, совхоза «Горняк», Кемеровского госплемобъединения. В многоэтажных домах центральное отопление, газ, горячая вода. Тянут сюда и телефон. В прошлом году строители «Кемеровопромстроя» сдали в эксплуатацию большой торговый центр, где разместились узел связи, продовольственный и промтоварный магазины, Дом быта.

Сейчас в поселке около трех тысяч человек, но в перспективе его население вырастет до 15 тысяч. А вот своего Дома культуры здесь не было. Проводить торжественные вечера, смотреть кинофильмы приходилось или в тесном сельском клубе, или ехать за пятнадцать километров в областной центр.

И вот долгожданный подарок строителей. Работники Топкинской передвижной механизированной колонны № 4 треста «Кемеровопромстрой» сдали в эксплуатацию сельский Дом культуры на 300 мест.

Красивое двухэтажное здание, богатая, выполненная с художественным вкусом отделка. Модные подвесные потолки, белоснежные лепные и витые металлические украшения, панели из полированной древесной плиты, мозаичные полы, зеркала, мягкие кресла — все радует глаз. Кроме кинозала, есть хорошее помещение для библиотеки, просторные комнаты для кружковой работы. Здесь трудились бригады Е. Т. Волненко, В. В. Горбатова, Л. Г. Болтовской.

По традиции первыми посетителями Дома культуры стали сами строители — штукатуры, маляры, плотники, электрики, бетонщики.

— Дом культуры получился на славу, — говорит председатель сельсовета Николай Никонович Торгунаков. — Хорошо потрудились строители мехколонны.

Высокую оценку получила и работа субподрядных организаций — КМУ треста «Запсибэлектромонтаж», специалистов «Востокпромсвязьмонтажа».

7 октября Дом культуры гостеприимно открыл двери для жителей поселка.

А. КРАУЗЕ,
редактор многотиражной газеты треста «Кемеровопромстрой».
Кемеровский район.

ЭСТАФЕТА АВТОКЛУБОВ

В августе на границе Прокопьевского и Беловского районов состоялась торжественная встреча. Работники культуры Прокопьевского района прибыли к соседям. Гостей встречали традиционным хлебом-солью, цветами, песней и шутками. И сразу же началась работа. В этот день прокопчане побывали у механизаторов колхоза им. Ильича, работающих на заготовке силоса. Вечером состоялся большой тематический концерт на центральной усадьбе колхоза. Выступление агитбригады прошло с большим успехом.

Затем Прокопьевская агитбригада встретилась с тружениками совхозов «Рассвет» и «Гурьевский». В совхозе «Гурьевский» на площади состоялась торжественная передача эстафеты беловчанам. Это только эпизод, часть той работы, которую выполняют работники культуры, включившись во Всесоюзное социалистическое соревнование и в областную перекличку автоклубов.

Встречи с тружениками области проходили на полях, в зерносушилках, на раскомандировках, летних животноводческих выпасах, в клубах, Домах культуры. И решали культработники единые задачи: поднять на более высокий идейный, профессионально - творческий уровень культурное обслуживание сельского населения, занятого на летне-осенних уборочных работах.

В областной эстафете принимали участие лучшие автоклубы шестнадцати сельскохозяйственных районов. Эстафета пронесена от Новокузнецкого до Тисульского района. В августе автоклубы обслужили около 100 населенных пунктов, дали 190 концертов, на которых присутствовало более восьми тысяч человек.

Соревнование есть соревнование, и в нем обязательно выделяются победители. Успешно работали агитколлективы: Прокопьевского района — в Беловском, Лениск-Кузнецкого — в Крапивинском, Крапивинского — в Кемеровском районе. Топкинского — в Промышленновском, Промышленновского района — в Юргинском, Яшкинского района — в Яйском, Яйского — в Ижморском. Наибольшее количество концертов дала агитбригада Ижморского автоклуба в Чебулинском районе. Высокого уровня добились агитколлективы Тисульского и Тяжинского районов. Так одиннадцать автоклубов из 16 стали победителями эстафеты-78.

В эстафете этого года сохранена еще одна добрая традиция — последний заключительный концерт давать общими силами участников эстафеты.

Эстафета — памятное событие как для тружеников Кузбасса, так и для самих культработников. Она мобилизовала лучшие творческие силы района на обслуживание сельских тружеников, вызвала доброе творческое соперничество культработников области, повысила их ответственность. Это, наконец, наиболее эффективная форма общения, знакомства с работой коллег, обмена передовым опытом.

В начале октября закончена эстафета, но автоклубы и сегодня колесят по проселочным дорогам. Культработники и сегодня делают все, чтобы поддержать рабочий темп, хорошее настроение тружеников села.

Н. АЗАРОВА,
директор областного методического кабинета культпросветработы управления культуры.
г. Кемерово.

Дорогая редакция! Просим через газету поблагодарить инспектора уголовного розыска Ленинского райотдела милиции А. Н. Сайкина. Он оперативно задержал грабителей, которые напали ночью на сестру моей жены. Утром вещи были возвращены. Спасибо ему от всей нашей семьи.

А. ГРЕБЕННИКОВ.
г. Кемерово.

БУДНИ МИЛИЦИИ

ИНСПЕКТОР УГОЛОВНОГО РОЗЫСКА

ОН ОЧЕНЬ МОЛОД, инспектор уголовного розыска младший лейтенант милиции Сайкин. Всего 23 года. И стаж работы в органах внутренних дел невелик — менее трех лет. Но люди уважительно величают его: Александр Николаевич. Есть в этом, конечно, и особое отношение к его профессии. Авторитет Александра Николаевича Сайкина — от его личных качеств, деловых и душевных.

Судите сами. Не всякий за два года станет знатоком своего дела, одним из лучших инспекторов уголовного розыска такого крупного гарнизона милиции, как Кемеровский.

Откуда же пришли к нему, не кончавшему пока специального учебного заведения, и оперативное мастерство, и умение ориентироваться в сложной обстановке, и знание человеческой психологии?

— Мне очень повезло на наставников, — поясняет Александр. — Я прошел хорошую школу, работая с такими опытными оперативниками, как начальник Ленинского районного отдела милиции Владимир Антонович Сосновский и старший инспектор уголовного розыска Владимир Иосифович Рудкевич. У них стараюсь перенять все лучшее.

Целый год Александр был неразлучен с Владимиром Иосифовичем. Рудкевич — зональный инспектор уголовного розыска, Сайкин — участковый. Их резиденция — на общественном пункте охраны порядка по проспекту Ленина, 117а.

И когда В. И. Рудкевича перевели в городское управление УВД, на его место встал Александр Сайкин. Появился собственный опыт оценки фактов и людей, крепко усвоен кодекс чести работника милиции.

По глубокому убеждению Александра, долго обучаться оперативному мастерству — непозволительная для работника милиции роскошь. Ведь его учебник — это жизнь, а задачи, требующие быстрого решения, — дела и судьбы людей. Незнание порождает ошибки, непозволительные в его деле.

— Главное — быть ближе к людям, — рассуждает Александр, — интересоваться их жизнью. Этого требует наша работа. И делать это нужно от души. Прежде чем встретиться с человеком — все о нем узнаешь. И исходя из его личности, строишь беседу. Даже если тот, кого допрашиваешь, ведет себя не так, как положено, — сохраняй хладнокровие. Такой у нас закон.

Как-то пришлось Александру с двумя сотрудниками задерживать преступника. Сложность заключалась в том, что тот жил в общежитии, и, как стало известно, в его окружении были подобные ему люди. Так что во время ареста всякое могло случиться.

Ситуация на деле оказалась еще сложнее. В комнате, где проживал преступник, находилась пьяная компания, и сам хозяин был навеселе. Начать официальный разговор — значит идти на конфликт. Тем более, что встретили здесь работников милиции довольно-таки неприветливо.

Сайкин быстро оценил положение. Он вежливо поздоровался с присутствующими, представился, поинтересовался, по какому случаю «праздник», извинился и с озабоченным видом обратился к хозяину: «Вы нам очень нужны...». Так, по его выражению, «была ликвидирована нервная волна», все вышло так, как и запланировали.

...Совершена квартирная кража. Похищены мопед, женские украшения и... яблоки. Вернее, яблоки тут же, в кухне, съедены, о чем свидетельствовали их многочисленные огрызки. А вот продукты, которые хранились тут же, в холодильнике, не тронуты. На месте и другие вещи, на которые обязательно позарился бы опытный преступник.

Сопоставив факты, инспектор уголовного розыска Сайкин пришел к выводу: действовали подростки. Итак, возраст лиц, с которыми нужно работать, определен. Пятьдесят процентов дела сделано. Теперь надо поработать с картотекой. Скоро у Александра был список ребят, проживающих в микрорайоне и способных совершить подобное преступление.

А что дал опрос жильцов дома? Кто-то видел, что у подъезда крутились мальчишки. Кто-то уточнил их приметы. И вот уже работники милиции беседуют с несовершеннолетним правонарушителем. Признание. Затем раскаяние...

«Зачем ты это сделал?» — «Хочу кататься на мопеде, а родители не покупают...».

«Я никогда не купят, — думает Александр, — потому что все пропивается».

Да, если по справедливости, то эти ребята — дети улицы. Их будущее часто зависит от законов, по которым живет улица, от стечения обстоятельств, от замыслов какого-нибудь уличного «атамана». Комсомолец Александр Сайкин противопоставляет этой стихии свое умение, волю.

Главная задача инспектора уголовного розыска — быстро раскрыть преступление. Но еще важнее — не допустить его. Обширна работа по профилактике правонарушений. Это картотека, где взяты на учет пьяницы, хулиганы, семейные дебоширы, и индивидуальная работа с ними. Это — выступления с лекциями и беседами в коллективах трудящихся, организация общественных пунктов охраны порядка, советов профилактики. И, наконец, это работа с трудными подростками.

Но один в поле не воин. И он ищет помощников, соратников в этом важном деле. Он находит их среди студентов института культуры и технологического института пищевой промышленности. Шефство над юными студенческих строительных отрядов, создание спортивного городка, организация активной работы с подростками по месту жительства — вот три точки опоры в перевоспитании «трудных». Что-то уже делается, что-то осуществится в ближайшем будущем. Но цель ясна. «Работать надо, — говорит о своих планах комсомолец Александр Сайкин. — Работать и еще раз работать...».

С. ПОПОВА,
инструктор отдела по политико-воспитательной работе УВД облисполкома.
г. Кемерово.

Наш киноклуб

«В ЗОНЕ ОСОБОГО ВНИМАНИЯ»

Фильм «В зоне особого внимания», еще не побывав на экранах кинотеатров нашей страны, получил большую награду — серебряную медаль имени А. Довженко. Сейчас он выходит на экраны области.

Картина посвящена будням Советской Армии, точнее сказать, в ней ведется динамичный, насыщенный событиями рассказ о двух днях одного из подразделений воздушно-десантных войск.

Согласимся, что за последние годы ленты о сегодняшнем дне нашей армии не так уж редки на киноэкранах. Но можем ли мы сказать с полной уверенностью, что большинство выпускаемых картин армейской тематики оставило заметный след в нашей памяти?

Причина, видимо, заключена в том, что «армейские ленты» в большинстве своем повторяют друг друга. Содержание их втискивается в схему: пришел в армию разболтанным юнцом — ушел идеальным мужчиной.

Лента «В зоне особого внимания» счастливо избежала шаблона и вторичности фильмов о Советской Армии, а именно увлечения показом могучей военной техники, за которой герои фильма становятся незаметными.

Картину на киностудии «Мосфильм» поставили дебютанты в кино военный журналист Евгений Месяцев (автор сценария) и выпускник ВГИКа Андрей Малюков (режиссер-постановщик).

В фильме снимались Борис Галкин, Михаил Волентир, Анатолий Кузнецов, Александр Пятков и другие.

А. ДМИТРИЕВ,
старший редактор областного управления кинофикации.
г. Кемерово.

ДОМ ОБРАЗЦОВОГО ПОРЯДКА

Жители города Гурьевска готовятся отметить 40-ю годовщину со дня преобразования (4 декабря 1938 года) рабочего поселка металлургов в город областного подчинения.

Широко здесь сейчас развернуто социалистическое соревнование между уличными комитетами и домкомами за улицу и дом образцового порядка. Это звание исполком городского Совета народных депутатов присвоил уже восьми домам.

Победителям соревнования вручены переходящие красные вымпелы, Почетные грамоты и денежные премии.

Б. КОЗЛОВ,
корр. «Кузбасса».
г. Гурьевск.

● ПЕРВЫЙ СНЕГ. Фото Н. Карева.

● *ДЛЯ НАС С ВАМИ*

ДОБРО ПОЖАЛОВАТЬ!

Накануне праздника — годовщины со дня принятия новой Конституции СССР — на площади Пушкина областного центра гостеприимно распахнул зеркальные двери обновленный магазин самообслуживания № 2 областной конторы «Гастроном».

Поделиться своими впечатлениями о первом дне работы в новой обстановке наш корреспондент попросил директора магазина Г. Г. АФАНАСЬЕВУ:

— Для всего коллектива нашего магазина это событие — настоящий праздник. Судите сами: площадь торгового зала после реконструкции увеличилась в два раза. Чтобы сделать наше предприятие красивым, немало пришлось потрудиться строителям Кемеровской ГРЭС, оформителям. Мы получили самое новейшее холодильное и торговое оборудование. Все это позволит резко увеличить об'ем товарооборота, повысить качество обслуживания покупателей.

И еще об одной интересной детали хотелось бы сказать. Когда-то коллектив нашего магазина первым в областном центре осваивал систему самообслуживания. Накоплен солидный опыт, который позволит торговать по-современному, когда покупатель тратит на приобретение необходимых товаров считанные минуты.

В. МОИСЕЕВ.
г. Кемерово.

ЭТЮДЫ О ПРИРОДЕ

ЖИВЫЕ ПАМЯТНИКИ

Речь пойдет о редких деревьях (великанах, останцах и т. п.), встречающихся в горной тайге Кузнецкого Алатау и даже в лесостепи. Иногда они поднимаются над пологом леса или стоят где-либо одиночками. Живые памятники природы.

Лет тридцать назад, занимаясь изучением материковых озер Кузбасса, я по пути к одному интересному озеру оказался на пасеке нынешнего колхоза им. Ленина в Тисульском районе, близ с. Третьякова. Еще на подходе к пасеке открылась передо мной роща в лощине. Осенний день был солнечным, и листва берез, осин и различных кустарников отливала сложным сочетанием красок золотой осени.

Но вот что бросилось в глаза: над этим солнечно-пестрым полотнищем высоко поднимался темно-зеленый шатер. Один, второй. Казалось, что они парили над рощей, особенно один из них.

Случайный спутник, шедший на озеро рыбачить, пояснил, что это многовершинный кедр, который местные жители называют «Шесть братьев».

Пасечник охотно повел меня к большим кедрам. На огромном живом постаменте почти в одной плоскости стояли шесть крупных стволов. Общий их ствол был несколько выше двух метров, а в обхвате, в верхней части, достигал четырех метров. Действительно, явление редкое.

Кедру было примерно лет четыреста. Он — ровесник первых русских землепроходцев: Тобольск же основан в 1587 году.

Второй многовершинный кедр в этих местах был несколько меньше и, вероятно, помоложе. Но и он тоже был необыкновенно хорош.

Подобные уникумы в наших лесах не часты, но они встречаются. Отмечают, что есть такие деревья в районе Большого Таскыла и горы Церковной, в окрестностях Солдаткина и других местах. Но, к сожалению, не всегда к таким редкостям люди относятся внимательно и бережно.

В массиве хвойной тайги на горе Карадат стоял еще более могучий многовершинный кедр, вызывавший подлинное изумление местного населения и приходящих сюда сборщиков кедрового ореха. Это был двенадцативершинный кедр — великолепное творение сибирской природы, великан, какого навряд ли еще можно встретить в нашей тайге.

Сборщики ореха мне рассказывали, что под этим естественным шатром десятки людей жили во время сбора ореха, спасались в непогодь. В общем, тут был таежный стан.

Казалось бы, надо особенно беречь это дерево как исключительную редкость. Но кто-то — по недоразумению ли, по неосторожности ли — подпалил этот кедр. И он погиб. Несколько лет держались руины великана, обгорелый остов, но постепенно все разрушилось.

Интересные деревья, преимущественно останцы, можно видеть и среди лиственничных насаждений. Как писал исследователь томских лесов И. Г. Фрейдин, в отдаленном прошлом тянулась от Томска к Красноярску полоса лиственничных лесов (листвягов). И до нашего времени здесь сохранилось немало одиноких крупных деревьев, даже небольших групп останцев тех лесов. В конце 40-х и в 50-х годах я изучал природу тисульско-мариинской лесостепи и много встречал таких великанов, в частности в окрестностях Змеиного и Берчикульских озер, Летяжки, в Баимо-Комиссаровской даче и других местах. По оврагу речки Калганки была даже целая группа таких лиственниц: прямые и удивительно стройные, высотою до 40 м.

Интересную лиственницу я увидел среди поля, недалеко от западного берега Малого Берчикульского озера. Таких могучих деревьев я здесь еще не встречал. В высоту оно было метров тридцать, но зато ствол в пять обхватов (702 см)! Это дерево как бы иллюстрировало, каких огромных размеров может достигнуть лиственница в этой части Западной Сибири и какие великолепные леса здесь были в далеком прошлом.

В 1951 году эта лиственница-великанша была еще в относительной сохранности, даже кто-то за ней наблюдал, опилил лишние сучья. Однако в 1967 году, когда я здесь проезжал и решил еще раз полюбоваться уникумом, замечательная редкость оказалась изуродованной. Кто-то подпалил ее, ствол сильно обгорел, а верхняя его часть была обломана. Но даже обгорелые останцы удивляли людей своими большими размерами.

Эти факты еще раз заставляют всех нас более серьезно относиться к живым памятникам природы. Надо их выявлять, учитывать и брать под охрану. Успех дела будет виден, если им займутся сообща лесничества и отделения общества охраны природы на местах. Уж кто-кто, а лесники-то знают все разнообразие и богатство своих угодий. И все тогда будет под надежной охраной.

Хорошо бы установить «координаты» чернокорой березы, которая, по оценке профессора Баранова, является реликтом растительности. А у нас и они встречаются.

И. ЗЫКОВ.

НА СМЕНУ ЛИНОТИПУ

ЛЕНИНГРАД. (ТАСС). Создание нового фотонаборного автоматического комплекса завершено на заводе «Полиграфмаш». Оснащенный электронными программирующими устройствами, он способен набирать, компоновать и корректировать текст со скоростью до двух тысяч знаков в минуту — в десять раз быстрее опытного линотиписта. Можно набирать тексты на десятках языков народов мира, сложные математические и химические формулы.

Первый образец фотонаборного комплекса предназначен для Чеховского полиграфического комбината в Подмосковье.

— Новые машины не уступают лучшим мировым образцам. При их создании использованы новейшие достижения отечественной механики, оптики и электроники, — рассказал генеральный конструктор завода Г. Ершов. Он подчеркнул, что задача увеличения выпуска фотонаборного полиграфического оборудования, прогрессивных машин для офсетной печати и автоматизированных линий для изготовления книг была предусмотрена в решениях XXV съезда КПСС и закреплена в Основных направлениях развития народного хозяйства СССР на десятую пятилетку.

Комплекс создан в содружестве с учеными и специалистами социалистических стран.

«САЛЮТ-6»: ЧЕТВЕРТАЯ ДОЗАПРАВКА

Станция «Салют-6», уже более года работающая на орбите как многоцелевая научная и народнохозяйственная лаборатория, в ночь с 5 на 6 октября вновь зажгла сигнальные огни стыковки. К ее грузовому причалу пришвартовался грузовой корабль «Прогресс» — четвертый по счету.

Один из инженеров, выезжавший на космодром для загрузки космического транспорта, показал нам накладную — список посланных для продолжения экспедиции грузов. Если «Прогресс-3» был в основном сухогрузом, доставившим на борт научное оборудование и продовольствие, то четвертый корабль можно назвать транспортом универсальным. В его трюмах — горючее и окислитель, предназначенные для перекачки в объединенную двигательную установку станции, запасные комплекты аппаратуры, фотопленки, заготовки материалов для биологических и технологических экспериментов и, конечно, почта с Земли.

— По просьбе медиков,— говорит руководитель полета доктор технических наук А. С. Елисеев, — мы обратили на этот раз особое внимание на грузы «психологической поддержки». У нас лично нет никаких объективных оснований волноваться за настроение экипажа. В. Коваленок и А. Иванченков продолжают работать очень собранно, на редкость продуктивно. В часы досуга и редкие минуты «неслужебных переговоров» они искрятся остроумием и неподдельным оптимизмом. И тем не менее медики сочли необходимым предупредить возможное накопление усталости у экипажа. Космонавты вылетели на работу так давно, что каждая весточка из дому, от друзей несет и радость, и большой заряд энергии. Мы загрузили в корабль не только личную почту космонавтов, но и выполнили некоторые не предусмотренные программой, заявки экипажа. Коваленок, например, уже давно мечтает о головке репчатого лука, Иванченков ждет баночку хрена.

В течение десяти дней экипаж будет занят разгрузкой корабля. Космонавтам предстоит перенести доставленное оборудование, вынести из станции «отходы космического быта». Но главной операцией в космическом порту будет перекачка топлива. Центр управления доверяет это полностью автоматам. Космонавты будут лишь контролировать ход дозаправки.

— Чем вызвана необходимость новой дозаправки станции?

— «Салют-6» работает на орбите уже тринадцатый месяц, из них более двухсот дней с экипажами на борту. Хороший шофер, отправляясь в дальнее путешествие, предпочитает даже при хорошей сети бензоколонок по дороге положить в багажник пару канистр неприкосновенного запаса. На космических дорогах такая запасливость тоже не помешает. Расходы топлива на станции зависят от насыщенности программы полета. Так что четыре «грузовика» за год — это прямой показатель резкого повышения эффективного использования космической техники. Особенно большие расходы горючего наблюдались в последний месяц, так как в это время было проведено немало экспериментов (фотографирование Земли, геофизическая программа, работа с телескопом), требующих работы двигателей ориентации.

— Чем будут заниматься космонавты после разгрузки?

— Им предстоит завершить еще ряд технологических, медицинских, биологических экспериментов. Недалек тот день, когда после завершения программы мы приступим к консервации станции и предложим экипажу совершить «инспекционную прогулку» в транспортный корабль «Союз-31», на котором затем В. Коваленок и А. Иванченков возвратятся на Землю.

Центр управления полетом
Н. ЖЕЛЕЗНОВ,
спец. корр. ТАСС.

ОКНО В МИР
факты • события • комментарии

МЕЖДУНАРОДНОЕ ОБОЗРЕНИЕ

Торговля на службе разрядки

Перспективы упрочения разрядки и углубления межгосударственного сотрудничества тесно связаны с расширением международных экономических отношений. События истекшей недели показали необходимость этого процесса, несмотря на то, что крайне правые и реакционные круги на Западе усиленно пытаются подорвать основы взаимовыгодного экономического сотрудничества социалистических и капиталистических государств.

Благодаря настойчивым усилиям Советского Союза и других социалистических стран по претворению в жизнь положений Заключительного акта Совещания по безопасности и сотрудничеству в Европе на этом континенте особенно ощутимы плодотворные результаты разрядки. Так, за последние полтора года оборот внешней торговли СССР с Англией возрос на 40 с лишним процентов, с Францией — почти на 25 процентов, с Австрией — более чем на 17 процентов.

Новым вкладом в укрепление европейского сотрудничества явились итоги состоявшейся в Париже XIII сессии постоянно действующей смешанной советско-французской комиссии по научно-техническому и экономическому сотрудничеству. Стороны с удовлетворением констатировали, что за период с 1975 по 1 октября 1978 года уже фактически достигнута цель удвоения товарооборота по сравнению с предшествующим пятилетием.

Успешно развиваются деловые связи и с другими странами Европы. На состоявшемся в Мадриде четвертом заседании советско-испанской смешанной комиссии по проверке хода выполнения торгового соглашения между двумя странами было с удовлетворением отмечено, что рост товарооборота в 1977 году и за истекший период текущего года продолжается. В Стокгольме состоялось торжественное заседание по случаю 10-летия Шведского комитета по содействию торговле с СССР, благодаря усилиям которого шведско-советская торговля увеличилась более чем в 4 раза.

Большое внимание развитию торговли с социалистическими странами уделил и 26-й конгресс Международной торговой палаты, состоявшийся в Соединенных Штатах. Президент палаты Я. Макгрегор подчеркнул, в частности, что недавняя встреча в Москве представителей американского бизнеса с Л. И. Брежневым продемонстрировала обоюдное желание нормализовать советско-американские торгово-экономические связи. Мы, сказал он, высоко ценим позицию Советского Союза, который активно выступает за такое сотрудничество.

Блэкпул: барометр показывает шторм

В октябре в английском курортном городе Блэкпуле море нередко штормит. И хотя проходившая здесь 2—6 октября 77-я конференция лейбористской партии никакого отношения к погоде не имела, ее барометр показывал шторм.

Представители партии, находящейся у власти, собрались в Блэкпуле в момент, когда на политическом горизонте сгущаются тучи. Лейбористское правительство, не имеющее в нынешнем парламенте твердого большинства, стремится сплотить ряды членов партии в преддверии неизбежных парламентских выборов. Оно явно старалось обойти все острые углы на блэкпульской конференции и превратить ее в демонстрацию поддержки официального руководства.

Рабочий класс Англии сорвал эти расчеты. В канун конференции на 23 заводах компании «Форд мотор» забастовали 57 тысяч рабочих. Забастовка была направлена прямо против политики лейбористского правительства, запретившего недавно повышение заработной платы больше чем на 5 процентов в год. В условиях роста инфляции в Англии на 8 процентов в год такое ограничение означает существенное сокращение реальных доходов трудящихся.

Лейбористское правительство рассчитывало, что ему удастся заручиться поддержкой большинства делегатов конференции. Премьер-министр Д. Каллагэн с трибуны конференции потребовал от профсоюзов согласиться на дальнейшее снижение жизненного уровня рабочих и служащих и призвал их придерживаться установленного правительством пятипроцентного потолка роста заработной платы.

Подавляющее большинство делегатов конференции решительно отвергло домогательства правительства.

Как показал ход дискуссии на конференции, английский рабочий класс полон решимости отстаивать свои права. К бастующим рабочим готовятся присоединиться новые отряды трудящихся. Барометр Блэкпула показывает бурю.

Г. ШИШКИН.
(ТАСС).

ПО СТРАНАМ И КОНТИНЕНТАМ

● На трех высоких холмах центрального массива огромного острова раскинулась столица Демократической Республики Мадагаскар Антананариву. «Город тысячи воинов» — так звучит его название в переводе.

НА СНИМКЕ: резной столб — символ Мадагаскара—встречает всех прилетающих в столичный аэропорт «Ивату» — главные воздушные ворота острова.

● Двухэтажные автобусы, ставшие одной из достопримечательностей лондонских улиц, немного изменят свой облик. Фирма «Лейлэнд виниклз» начала выпускать новую модель, отличающуюся более современным внешним и внутренним оформлением.

НА СНИМКЕ: новые двухэтажные автобусы.

Фотохроника ТАСС.

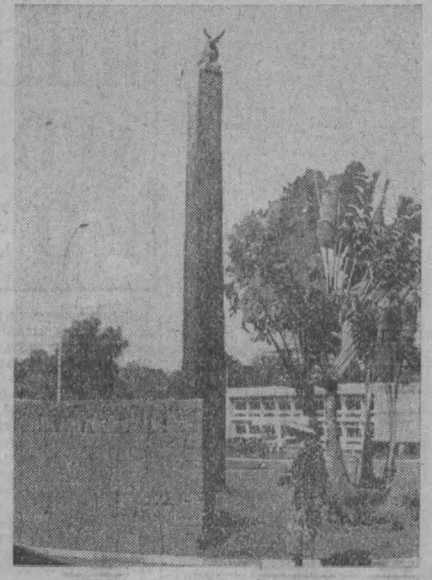

ЭСКАЛАЦИЯ АГРЕССИИ

В Тель-Авиве официально объявлено, что израильские военные корабли подвергли артиллерийскому обстрелу Бейрут, открыв огонь по позициям межарабских сил по поддержанию мира в Ливане и Палестинского движения сопротивления (ПДС). Эта наглая акция военщины была предпринята сразу же, после заседания израильского кабинета, обсуждавшего за закрытыми дверями положение в Ливане и принявшего решение «защищать правохристианские военные формирования». В кругах ПДС сообщают, что Израиль пытался также высадить на ливанское побережье десант, однако эта попытка была сорвана огнем береговой артиллерии.

Новый акт открытого израильского вмешательства во внутренние дела соседнего суверенного государства являет собой очередной этап в расширении агрессии против Ливана.

Совершив разбойничье нападение на юг страны, Тель-Авив теперь распространил свою агрессию на центральные районы Ливана и его столицу. Таким образом, Израиль фактически превратился в прямого участника конфликта, вооруженным путем вмешавшись в дела суверенной страны. Как указывает «Вашингтон пост», этот «акт интервенции Израиля в Ливане ведет к дальнейшей эскалации войны». Газета не скрывает, что агрессивная акция Израиля направлена и против Сирии, которая, как известно, отвергла сепаратную сделку между Каиром и Тель-Авивом в Кэмп-Дэвиде. Сирийская газета «Тишрин» в связи с этим писала, что обострение обстановки в Ливане — следствие встречи в Кэмп-Дэвиде. Американская цель в Ливане, по ее словам, — «добиться от Сирии согласия с американо-израильскими решениями».

(ТАСС).

Сто шестьдесят миль вплавь

Неудачно закончилась попытка английской пловчихи Тселы Тейлор переплыть флоридский залив. Тем не менее своеобразный рекорд спортсменка — ей 46 лет — установила, пробыв в воде 51 час и проплыв за это время расстояние около 160 миль (примерно 250 км).

Несмотря на то, что Тейлор сопровождал катер, спортсменке, по ее словам, весьма мешали акулы, «эскортировавшие» ее буквально с начала заплыва.

Спортсменка намерена предпринять новую попытку — проплыть от Флориды до Багамских островов. (ТАСС).

Художник улыбается

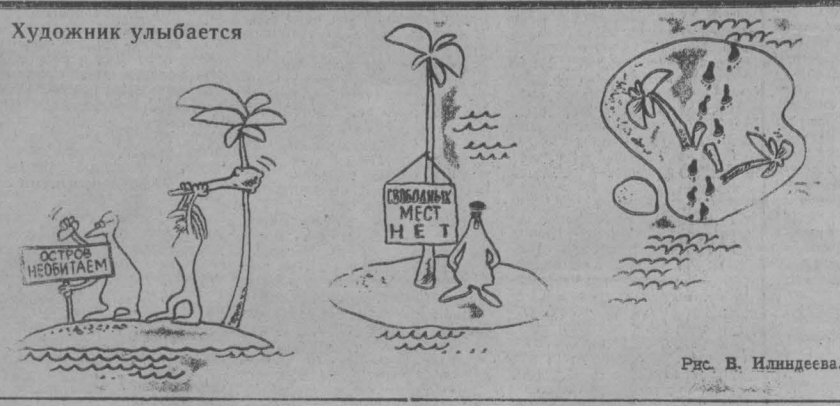

Рис. В. Илиндеева.

ПОГОДА

Гидрометбюро сообщает:

8 и 9 октября ожидается облачная с прояснениями погода, местами слабые осадки. Во второй половине периода преимущественно без осадков. Ветер западный 7—12, временами 12—18 метров в секунду. Температура ночью от 3 градусов мороза до 2 тепла, во второй половине периода ночью от 0 до 5 градусов тепла, днем 5—10 градусов тепла.

НА СЛЕДУЮЩЕЙ НЕДЕЛЕ В ОБЩЕСТВЕННОЙ ПРИЕМНОЙ «КУЗБАССА» С 10 ДО 17 ЧАСОВ ПРИЕМ ВЕДУТ:

Понедельник — **П. Е. Животов.**

Вторник — **Р. А. Пинскер.**

Четверг — **М. Е. Удачин.**

Пятница — **В. В. Марковцев.**

Суббота — **П. С. Стрекалин.**

В среду с 10 утра до 13 часов принимает юрист, с 15 до 17 часов — нотариус.

Редактор
Н. А. БУРЫМ.

ТВ ● ТВ

8. ВОСКРЕСЕНЬЕ

I ПРОГРАММА. **Москва («Орбита»).** 10,00 «Время». 10,35 «На зарядку становись!» 11,00 «Будильник». 11,30 «Служу Советскому Союзу!» 12,30 В гостях у сказки «Варвара-Краса — длинная коса». Художественный фильм. Часть 1-я. 13,40 «Сегодня — Всесоюзный день работников сельского хозяйства». Выступление министра сельского хозяйства СССР В. К. Месяца. 14,00 «Сельский час». 15,00 «Музыкальный киоск». 15.30 Театральный спектакль. М. Горький. «Егор Булычов и другие». Спектакль Московского Художественного академического театра Союза ССР им. А. М. Горького. 18.05 «Международная панорама». 18,30 «Клуб кинопутешествий». 19.30 Новости. 19,45 Мультфильм. 20,00 «Энергия созидания». Премьера документального телефильма из цикла, посвященного трудовым коллективам страны. 20,35 «К Всесоюзному дню работников сельского хозяйства». Вечер в Концертной студии в Останкино.22,30 «Время». 23,00 «Угощаю рябиной». Фильм-концерт. 00,05 Концерт Академического оркестра русских народных инструментов Центрального телевидения и Всесоюзного радио. 00,35—00,50 Новости. II ПРОГРАММА. **Кемерово.** 19,00 «Рапорт металлургов». 19,30 Киножурнал. 19,40 «Годовщине Конституции СССР посвящается... Фестиваль телевизионных спектаклей. Телевидение Белорусской ССР. Я. Сипаков. «Крыло тишины». 21,20 «Поет Клаудио Вилла». Фильм-концерт. 21,40—22,25 «Земное притяжение». Передача, посвященная Дню работников сельского хозяйства.

9. ПОНЕДЕЛЬНИК

I ПРОГРАММА. **Москва («Орбита»).** 10.00 «Время». 10.35 Утренняя гимнастика. 10.55 «Василиса Прекрасная». Мультфильм. 11.15 Экран — детям. «Место под солнцем». Художественный фильм. 12.10 «В мире животных». **Перерыв до 15.40. Москва. («Орбита»).** 15.40 «Твой труд — твоя высота». Кинопрограмма. 16.30 «Мамина школа». 17.00 «Музыкальные вечера для юношества». 18.45 «Год третий — год ударный». В передаче принимает участие первый секретарь Воронежского обкома КПСС В. Н. Игнатов. 19.30 Новости. **Кемерово.** 19.45 «День за днем». **Москва («Орбита»).** 20.05 В. Черных. «Дело Боброва». Спектакль Воронежского драматического театра им. А. Кольцова. 22.30 «Время». 23.00 Спортивная программа. 1. Чемпионат мира по тяжелой атлетике. Передача из США. 2. Чемпионат мира по акробатике. Передача из Болгарии. 00.30—00.45 Новости. II ПРОГРАММА. **Кемерово.** 18,30 Населению о гражданской обороне. «Первая медицинская помощь при травмах и поражениях ОВ и РВ». 18.50 «В степном селе». Документальный фильм. 19.00 «Октябрь-садовник». Месячник по благоустройству и озеленению в Новокузнецке. 19.30 «Короткое, короткое лето». Документальный фильм. **Москва («Орбита»).** 19.45 «Ветерок». Мультфильм. **Кемерово.** 20.05 «Годовщине Конституции СССР посвящается. Фестиваль телевизионных спектаклей. Телевидение Казахской ССР. О. Бокеев. «Жеребенок». 21.50 Киножурнал. 22.00—22.20 «Листья желтые...». Лирический репортаж.

РАДИО

8. ВОСКРЕСЕНЬЕ

7.00 — Музыка. 7.58, 8.15 — Прогноз погоды. 8.17 — Программа передач. 8.19 — Обзор газеты «Кузбасс». 8.25 — Объявления, прогноз погоды. 8.30 — Радиожурнал для кемеровчан «У нас в городе». — по горсети. 15.01 — Передача, посвященная Всесоюзному Дню работников сельского хозяйства.

9. ПОНЕДЕЛЬНИК

8.17 — Передача «Рассказы о коммунистах». 8.32 — «Технический вестник». 8.37 — Объявления. 9.15 — Радиогазета «Рабочий меридиан». 11.15 — Производственная гимнастика. 11.25 — Концерт «Труженикам села». 19.15 — Новости Кузбасса. 19.50 — Литературная передача «Звания заслуженного удостоен». 20.20 — Объявления.

В ТЕАТРАХ, ЦИРКЕ И КИНО

9 ОКТЯБРЯ

ТЕАТР ОПЕРЕТТЫ
ВЕСЕЛАЯ ВДОВА. Начало в 19 час. 30 мин.

КОНЦЕРТНЫЙ ЗАЛ ФИЛАРМОНИИ
13, 14, 15 ОКТЯБРЯ. **Большая эстрадная программа. Участвуют вокально-инструментальные ансамбли «ЦВЕТЫ» и «ФЕСТИВАЛЬ».**

ДОМ КИНО «МОСКВА». Новый цветной художественный фильм В ЗОНЕ ОСОБОГО ВНИМАНИЯ (9-30, 11-30, 13-30, 16, 18, 20, 21-50). ВПЕРВЫЕ В ИСТОРИИ (к сеансу в 13-30).

ЗАЛ КИНОХРОНИКИ. Хроникально-документальный фильм МИР МНЕ ПРЕДСТАВЛЯЕТСЯ БОЛЬШОЙ СИМФОНИЕЙ... (12, 19). Художественный фильм БЕСХАРАКТЕРНЫЙ ЧЕЛОВЕК (10, 13, 15, 17, 20, 21-50).

«ЮБИЛЕЙНЫЙ». Новый цветной художественный фильм В ЗОНЕ ОСОБОГО ВНИМАНИЯ (10, 12, 14, 16, 18, 20, 21-50).

«КОСМОС». Художественный фильм НА ЗОВ ГОРОДА (10, 16, 20). МОЛОДЫЕ (14). Новый художественный фильм ГАДАНИЕ НА РОМАШКЕ (9, 14-20, 16-20, 18-10). БЕЛЫЕ ВОЛКИ (12, 18, 21-40). МСТИТЕЛЬ, две серии (11, 20-10).

«ПИОНЕР». ПИРАТЫ ТИХОГО ОКЕАНА, две серии (10, 12-30, 15). ЧАСТНЫЙ ДЕТЕКТИВ (17-30, 19-20, 21-10).

«ОКТЯБРЬ». РУСАЛОЧКА (15). ПОДАРКИ ПО ТЕЛЕФОНУ (13, 17, 19, 20-50).

«МЕТАЛЛУРГ». ДЖУЛЬБАРС (14-30). СЕМЕЙНЫЙ ПОРТРЕТ В ИНТЕРЬЕРЕ, две серии (17, 19-30).

«ЛУЧ». Киносборник мульт. фильмов ЗАКОЛДОВАННЫЙ КОРАБЛЬ (13). ПОДСТАВНОЕ ЛИЦО (15, 17, 19, 21).

«КОМСОМОЛЕЦ». МАМА (15). ПРОКАЖЕННАЯ (17, 19, 21).

ДК ШАХТЕРОВ. КАК УКРАСТЬ МИЛЛИОН, две серии (13, 15-30, 18-10, 20-40).

КЛУБ ГРЭС. КОРЕНЬ ЖИЗНИ (17-15, 19, 21).

ЛЮБИТЕЛЯМ МОТОГОНОК!
8 ОКТЯБРЯ
на мототреке ДОСААФ закрытие сезона.
Проводятся мотогонки по гаревой дорожке.
Встречаются команды городов Кемерова и Новосибирска.
Начало в 14 час.

Утерянный квитанционный материал: формы 212 серия ОП № 078730, 078738—078750; формы 203 серия П № 328140; формы 25 серия ВР № 921711; формы 210 серия Ч № 010508—010510 **считать недействительными.**

КОНЦЕРТНЫЙ ЗАЛ ФИЛАРМОНИИ

13, 14, 15 ОКТЯБРЯ

Большая эстрадная программа

Участвуют: вокально-инструментальная группа

«ЦВЕТЫ»

под управлением СТАСА НАМИНА
и вокально-инструментальный ансамбль
«ФЕСТИВАЛЬ»

Художественный руководитель — **Марк АЙЗИКОВИЧ.**
Билеты продаются.

УВАЖАЕМЫЕ КЕМЕРОВЧАНЕ!

Ювелирная мастерская объединения «КУЗБАССРЕМБЫТТЕХНИКА»

ПРЕДЛАГАЕТ НОВЫЙ ВИД УСЛУГ —

изготовление и ремонт изделий из серебра.

Наши мастера могут изготовить: кольца, серьги, кулоны, браслеты.

Изделия из серебра красивы, нарядны, долговечны.

Здесь же можно сделать гравировку. Гравирование—вырезание изображения, надписи, орнамента на поверхности твердых материалов — древнейшее искусство, выполняется оно резцами и другими инструментами.

Наши мастера-граверы выполняют памятные и дарственные надписи красивым шрифтом на предметах из металла, фарфора, керамики, стекла.

ПОЛЬЗУЙТЕСЬ УСЛУГАМИ ЮВЕЛИРНОЙ МАСТЕРСКОЙ.

Адрес мастерской: г. Кемерово, ул. 50 лет Октября, 14. Часы работы: с 10 до 19, выходные дни—воскресенье, понедельник.

Справки по телефону 3-26-63.

КЕМЕРОВСКИЙ ХИМИЧЕСКИЙ ТЕХНИКУМ ОРГАНИЗУЕТ

платные трехмесячные подготовительные курсы

для желающих поступить в техникум в 1979/80 учебном году по специальностям:

«0303» Электрооборудование промышленных предприятий и установок. Срок обучения 3 года 3 месяца.

«0810» Технология органического синтеза, срок обучения 3 года 7 месяцев.

«0626» Эксплуатация автоматических устройств химического производства, срок обучения 3 года 7 месяцев.

Занятия на подготовительных курсах организуются в два потока: с 1 января по 31 марта, с 1 апреля по 30 июня.

Подготовка будет проходить по русскому языку и литературе, математике для специальностей «0303», «0626»; для специальности «0810» — русскому языку и литературе, химии.

Занятия будут проводиться с 18-15 до 21-25 четыре раза в неделю (понедельник, вторник, четверг, пятница).

Плата за обучение вносится в бухгалтерию техникума.

Адрес техникума 1-я Стахановская, 1а.

Коллектив треста «КузбассТИСИЗ» выражает глубокое соболезнование бухгалтеру Власовой Р. Н. по поводу безвременной кончины ее мужа

ВЛАСОВА
Виктора Петровича.

Коллектив кемеровского городского товарищества садоводов «Мичуринец» скорбит по поводу безвременной смерти

ЛАВРЕНОВА
Анатолия Ивановича

и выражает глубокое соболезнование родным и близким покойного.

пишите, звоните:

Адрес редакции и издательства: 650630, ГСП, г. Кемерово-99, ул. Ноградская, 3. Телефоны: редактора 6-61-54, приемной 6-69-74, заместителей редактора 6-65-74, 6-70-82, ответственного секретаря 6-68-81, зам. ответственного секретаря 6-65-63, отделов редакции: партийной жизни 6-61-83 и 6-02-08, пропаганды 6-66-73, 6-44-22, промышленного 6-69-44, 95-51-02, 6-65-86, 6-38-49, сельского хозяйства 6-67-82 и 6-90-71. Советов народных депутатов 6-64-84, культуры 6-62-01, 6-47-44, строительного 6-67-46 и 6-02-00, писем и рабселькоров 6-90-52, 6-78-97, 6-87-68, 6-60-72; информации и спорта 6-82-61, 95-58-76, еженедельника «Панорама» 6-63-02, объявлений 6-68-72, фотокорреспондентов 6-90-63, приема информации 6-88-85, общественной приемной 6-66-52, бухгалтерии 6-89-53, директора издательства 6-69-23.
Собственные корреспонденты: в Новокузнецке — 7-80-33, Ленинске-Кузнецком — 2-03-21, Белове — 2-01-43, Междуреченске — 33-04, Юрге — 2-06-09, р. п. Тяжинском — 2-77.

ОП 05487. Типография издательства «Кузбасс». 2 Индекс 51901. Заказ № 232.