Пролетарии всех стран, соединяйтесь!

КУЗБАСС

Газета основана в январе 1922 года.

№ 227 (15558)
ВТОРНИК, 3 ОКТЯБРЯ 1978 года.

Цена 2 коп.

ОРГАН КЕМЕРОВСКОГО ОБКОМА КПСС И ОБЛАСТНОГО СОВЕТА НАРОДНЫХ ДЕПУТАТОВ

МОЛОДАЯ СМЕНА РАБОЧЕГО КЛАССА

На промышленные предприятия и стройки, в сферу обслуживания и в торговлю, в колхозы и совхозы области пришло молодое пополнение — выпускники средних школ и профессионально-технических училищ. Нынче в Кузбассе закончили десятилетку более 24 тысяч юношей и девушек, из них свыше 10 тысяч пошли трудиться в народное хозяйство. До конца года свидетельства об образовании и получении рабочей профессии будут вручены 30 тысячам выпускников профессионально-технических училищ.

Солидный отряд молодежи влился в ряды рабочего класса области. Трудовая биография молодого пополнения начинается в дни, когда страна готовится торжественно отметить первую годовщину новой Конституции СССР. Конституция развитого социалистического общества законодательно закрепила право каждого гражданина СССР на выбор профессии в соответствии с призванием и способностями, право на получение образования, право на труд. Помогать юношам и девушкам осознанно реализовать эти конституционные права, согласовывая свои профессиональные намерения с интересами страны, — долг старших.

Одна из важнейших задач администраций, общественных организаций предприятий и хозяйств, принявших выпускников, — помочь молодым людям быстрее адаптироваться в рабочих коллективах, чтобы молодые рабочие могли уверенно включиться в трудовой ритм предприятий, в выполнение заданий десятой пятилетки. В этом деле нет мелочей.

На многих предприятиях тепло встречают молодое пополнение. В производственном объединении «Азот» разработан ритуал посвящения в рабочие. На митинг, который проводится на заводской площади, приходят руководители предприятия, начальники цехов, ветераны труда, приглашаются родители юношей и девушек.

Выпускники слышат много теплых слов от своих старших товарищей, в торжественной обстановке им вручают трудовые книжки и рабочие пропуска. За успехи в учебе, в прохождении производственной практики отличившихся юношей и девушек предприятие награждает грамотами, отмечает памятными призами.

На Кузнецком металлургическом комбинате, Запсибе, алюминиевом заводе молодых рабочих с первых дней знакомят с историей предприятия в музее трудовой славы. Здесь заблаговременно заботятся о рабочих местах для новичков, комнатах в общежитиях. К ним прикрепляют наставников — самых опытных, самых авторитетных рабочих, которые должны передать молодым свой опыт, знания, навыки.

Проявляя заботу о закреплении молодежи на предприятиях, руководителям и общественным организациям в то же время необходимо уделять внимание и тому, чтобы помогать молодым рабочим в профессиональном росте, получении дальнейшего образования. Путь к высшему образованию молодому человеку, пришедшему на завод, на стройку, в сельское хозяйство, не закрыт; наоборот, трудовой стаж обеспечивает льготы при поступлении в институт, и закончить вуз можно, совмещая работу с учебой.

Выступая на XVII съезде комсомола, товарищ Л. И. Брежнев подчеркивал, что развитие науки и техники по-новому ставит вопрос о подготовке рабочей смены. «Необходимо прежде всего, — сказал он, — чтобы основная ее масса проходила подготовку в профессионально-технических учебных заведениях, с тем чтобы еще до поступления на работу молодые люди получали специальность».

Все больше становится профтехучилищ, которые дают одновременно среднее образование и профессию. Их в области уже 50. И многие пользуются заслуженным авторитетом и популярностью. Молодежь стремится поступить в них, чтобы получить сразу профессию и образование.

Но вместе с тем есть училища, в которые молодежь идет неохотно, особенно большие затруднения с комплектованием испытывают строительные училища. В настоящее время профтехучилища области недобрали к плану приема около двух тысяч человек, тысяча мест ждет выпускников школы в технических училищах, а между тем, по данным органов народного образования, свыше 900 выпускников средней школы этого года нигде не работают и не учатся.

Трудовое воспитание, профессиональное определение молодежи — большая социальная проблема. Ее должны решать совместными усилиями школа, профтехучилища, предприятия.

Школа располагает немалыми возможностями для ориентации учащихся на рабочие профессии. Это углубление политических начал в преподавании основ наук, и совершенствование трудовой подготовки, организация трудового обучения в учебно-производственных комбинатах и многое другое.

Изучение жизненных планов, интересов, способностей учащихся, выявление факторов, влияющих на их профессиональную направленность, различные внеурочные мероприятия — все с самого начала учебного года должно быть направлено на воспитание у юношей и девушек чувства гражданского долга, активной жизненной позиции, осознанного стремления пойти после школы работать на те производственные участки, где в первую очередь нужны их знания, крепкие молодые руки.

Ориентация на рабочие профессии — это сегодня ориентация и на профессионально-технические училища. В вопросах подготовки молодой рабочей смены школы и училища должны чувствовать себя союзниками, решающими общую государственную задачу, а для этого органам народного образования, работникам системы профтехобразования необходимо настойчиво искать формы содружества, крепить и углублять деловые связи.

Тысячи юношей и девушек в эти дни вписывают первые строки в свои рабочие биографии. Долг партийных, профсоюзных, комсомольских организаций, семьи — помочь им стать активными участниками коммунистического строительства в нашей стране.

СЛОВУ ВЕРНЫ

По почину коллективов совхоза «Пачинский» и колхоза «Сибиряк», призвавших животноводов области добиваться в летне-пастбищный период наивысшей продуктивности молочного и мясного стада, бригада Вознесенского откормсовхоза, руководимая В. Т. Манюковым, обязалась получать среднесуточный привес каждого животного не менее 900 граммов.

На специальную откормочную площадку вовремя доставляли зеленую массу, скошенную с участков зеленого конвейера, обеспечивали скот минеральной подкормкой и концентратами, обильным водопоем из автопоилок с электроподогревом.

И вот с откормочной площадки отправлено 240 голов крупного рогатого скота, средний вес каждого животного — 400 кг, все животные выше средней упитанности.

П. МЕДОВ.
Яйский район.

ПЛЕНУМ ТАЙГИНСКОГО ГОРКОМА КПСС

Состоялся пленум Тайгинского горкома КПСС. Рассмотрен организационный вопрос.

В связи с переходом на другую работу Н. А. Бурым освобожден от обязанностей первого секретаря и члена бюро горкома партии. Первым секретарем и членом бюро горкома КПСС избран Н. А. Бурцев, ранее работавший инструктором отдела организационно - партийной работы обкома КПСС.

В работе пленума принял участие первый секретарь обкома КПСС Л. А. Горшков.

Решения июльского Пленума ЦК КПСС — в жизнь!

ЖАТВА-78

ВСЕ СИЛЫ И УМЕНИЕ — НА ЗАВЕРШЕНИЕ УБОРКИ!

ДНЕВНИК ПОЛЕВЫХ РАБОТ

Вчера хозяйства области завершили задание по приготовлению витаминной травяной муки. Особенно хорошо поработали на заготовке этого ценного корма механизаторы Кемеровского, Яшкинского, Ленинск-Кузнецкого, Новокузнецкого, Юргинского, Прокопьевского районов. Заготовка травяной витаминной муки продолжается.

По данным сельхозуправления, на 1 октября совхозы и колхозы области обмолотили зерновые культуры на 835,1 тысячи гектаров — 88,6 процента уборочной площади. Картофеля осталось копать 59,2 га. Задание по вспашке зяби выполнено на 44,6, по засыпке классных семян — на 9,9, по продаже хлеба государству — на 44,6 процента.

Ход полевых работ в районах характеризуется такими показателями в процентах к заданию (в первой колонке — вспахано зяби, во второй — обмолочено зерновых, в третьей — продано хлеба государству):

Новокузнецкий	61,8	100	44,0
Кемеровский	37,4	94,5	108,6
Тисульский	59,0	96,0	1,6
Чебулинский	47,1	100	46,8
Тяжинский	55,5	92,4	55,8
Крапивинский	44,8	96,0	66,0
Ленинск-Кузнецкий	49,0	90,5	52,6
Промышленновский	46,9	92,8	47,5
Яшкинский	45,0	83,7	54,1
Юргинский	35,8	84,4	70,3
Прокопьевский	44,8	90,7	30,2
Беловский	43,3	84,2	38,9
Яйский	40,2	80,0	35,5
Ижморский	37,5	73,9	13,9
Мариинский	37,4	80,9	34,2
Топкинский	34,9	82,1	31,9

В сводке нет сегодня результата по подготовке семян первого и второго классов. Вообще семян под посев будущего года засыпано 100 процентов. Но классных среди них лишь десятая часть. И вот уже пять дней районы не дают никакой прибавки на повышении посевных кондиций семенного запаса. 92,2 тысячи тонн (план — 106 тысяч тонн) засыпано семян картофеля. Это также неудовлетворительный показатель.

Плохо нынче работают на уборке картофеля Мариинский район — здесь осталось выкопать 280 га, Ижморский — 112 га, Чебулинский — 110 гектаров.

Суточная прибавка на обмолоте очень мала — 0,4 процента. Несмотря на большие трудности, темпы уборки необходимо увеличить минимум в пять—восемь раз. Возможности для этого есть.

БОЛЕЕ 60 процентов зяби вспахали механизаторы Тисульского района. Во многих хозяйствах на осенней обработке почвы организованы механизированные отряды, состоящие из мощных тракторов. Большинство трактористов ежедневно перекрывают нормы выработки.

НА СНИМКАХ: трактористы совхоза «Тисульский» А. В. Шмаль, М. А. Бегунов и В. Ф. Гурских вспахивают за день до ста гектаров поля при норме на трактор 14 гектаров; строй «кировцев» на совхозном поле.

Фото П. Костюкова.
Тисульский район.

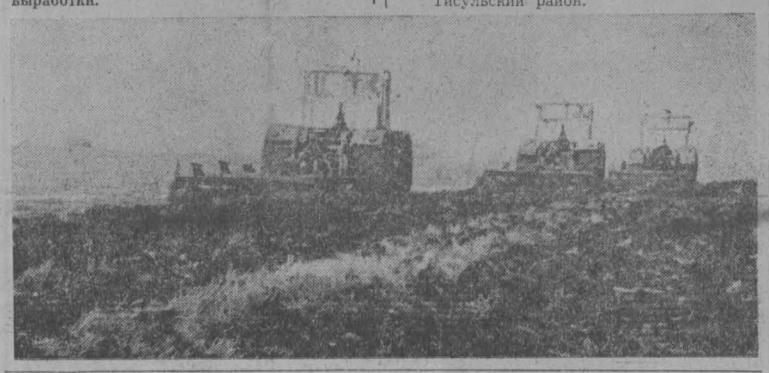

ПОМОГЛИ СОСЕДИ

В хозяйствах района заканчивается уборка зерновых. Несколько колхозов и совхозов уже завершили обмолот хлебов и направили свою технику на поля соседей. Среди них совхозы «Ленинуголь», «Новоивановский», колхоз им. Коминтерна.

Свою одиннадцатую тысячу центнеров зерна Герой Социалистического Труда С. И. Алексеев из совхоза «Новоивановский» намолотил в совхозе имени Ленина. Здесь мы и встретились с ним. Добрые усталые глаза смотрят сквозь прищур с удивительным добродушием. Будто и не было недоспанных ночей на полях своего хозяйства. Хлеб есть хлеб — свой ли, чужой ли, а убирать надо весь. Степан Иванович приехал в колхоз со звеном, в составе которого И. И. Сотников, А. Д. Дубинин, молодой комбайнер, ученик Алексеева.

«Нивы» звена Алексеева все дальше уходили к далекой границе поля.

— Крепкая нам поддержка, — глядя вслед удаляющемуся звену, сказал управляющий В. Е. Крупин.

Благодарны за помощь и механизаторы колхоза. Одним трудно управиться с уборкой. Да и комбайнов маловато. Урожай-то для их засушливого хозяйства небывалый — почти 20 центнеров дает гектар.

В колхозе имени Коминтерна «добивали» последнее поле. На небольшом пятачке собралось с десяток комбайнов. В 12-м часу ночи комбайны встали. Уборка хлебов в колхозе завершена. А на утро председатель колхоза М. Н. Латыгин провожал своих лучших комбайнеров тт. Черданцева, Патрикеева, Бухнина в колхоз им. Свердлова.

Уборочная кампания в колхозе им. Коминтерна проведена в сжатые сроки. Большую роль сыграло комплексное ведение работ. Такой пример: в день окончания обмолота зерновых был выполнен и план продажи зерна государству. Колхозные комбайнеры довели нагрузку на комбайн до 235 гектаров при урожайности зерновых 22 центнера.

В. ЛАШКЕВИЧ,
корр. «Кузбасса».
Ленинск-Кузнецкий район.

● КОММУНИСТЫ НА ПЕРЕДОВЫХ РУБЕЖАХ

Личным примером

Перед началом уборки урожая партком совхоза «Банновский» составил мероприятия, в которых конкретно назвал ответственных за тот или иной участок работы: организацию соревнования, подведение итогов, проведение политинформации. После этого в цеховых парторганизациях провели собрания, а в комплексных механизированных отрядах собрали коммунистов и выбрали партгруппоргов.

Большая организаторская работа, проделанная в совхозе, позволила вести уборку высокими темпами. Многие механизаторы и шоферы ежедневно значительно перевыполняют нормы выработки. Так, коммунист Борис Васильевич Соколов в прошлом году занял первое место на уборке. Нынче Соколов хорошо подготовил к работе комбайн и трактор ДТ-75. И сейчас снова является лидером соревнования: скосил кукурузу на 100 гектарах и отгрузил в силосные траншеи 2 600 центнеров зеленой массы.

Замечательно трудятся на обмолоте зерновых Иван Ипатович и Николай Иванович Харитоновы — отец и сын. Они работают в разных отрядах, но их связывает одно: стремление выполнять по полторы—две нормы ежедневно.

В напряженные дни жатвы многое зависит от того, как налажено техническое обслуживание машин и агрегатов. Эту работу партийная организация поручила коммунисту Николаю Тимофеевичу Васильеву. Рано утром он выезжает в поле и возвращается поздно вечером. Любую неисправность в технике устраняет быстро и аккуратно.

Ответственный участок доверен коммунисту Александру Александровичу Анисимову. Он работает мастером сушилки КЗС-20. Вместе с помощником В. С. Зайковым своевременно подготовили сушильное и сортировочное хозяйство первой фермы, а потом оказали помощь четвертой ферме. Сейчас они подготовили около 300 тонн высококачественных семян.

В. КОРАБЛЕВ.
Крапивинский район.

«КУЗБАССУ» ОТВЕЧАЮТ

«БУМАЖНЫЙ ПОТОК»

Корреспонденция под таким названием, опубликованная в газете 22 августа, обсуждена на расширенном заседании партийного комитета и среди механизаторов опытно - производственного хозяйства «Возвышенка». Критические замечания, изложенные в газете, признаны правильными.

Администрацией хозяйства приняты дополнительные меры по улучшению организации труда на уборке урожая. Главному инженеру В. И. Азаренкову указано на серьезные упущения в работе по техническому обслуживанию машин, работающих в поле. Инженерной службой хозяйства совместно с руководителями отделений были приняты меры по обеспечению надежной работы зерноуборочных и силосоуборочных комбайнов.

П. БОЛЬШУНОВ,
секретарь парткома.
В. ЯНКОВ,
директор ОПХ «Возвышенка».

НА СЕЛО С КОНЦЕРТОМ

Более десяти лет над Юргинским районом шефствуют трудящиеся города Мыски.

Оказывается и культурная помощь. Сейчас в районе гостит вокально-инструментальный ансамбль Мысковского городского Дома культуры. Самодеятельные артисты дали концерты в совхозах «Новороманoвский», «Большеямский» и в других хозяйствах.

В. ВОРОНИН.
Юргинский район.

Навстречу годовщине Конституции СССР

Есть трехлетний!

29 сентября коллектив производства аммиака и метанола об'единения «Азот» выполнил план трех лет.

А начало было положено на отчетно-выборном партийном собрании в прошлом году. По поручению коммунистов цеха компрессии парторг цеха В. П. Кузнецов сообщил, что его коллектив решил план трех лет пятилетки выполнить к первой годовщине Конституции СССР. Почин быстро нашел последователей на производстве.

Что придало ему уверенности? На этот вопрос начальник производства Н. А. Першин ответил кратко: «Наш хороший старт».

Да, план двух лет пятилетки производство аммиака и метанола выполнило 23 октября. Шесть кварталов подряд оно держит переходящее Красное знамя Минхимпрома и ЦК профсоюза рабочих химической и нефтехимической промышленности.

Более 60 тысяч тонн сверхпланового аммиака будет выдано до конца года. Из него будет получено примерно 220 тысяч тонн минеральных удобрений.

— А как выполняются другие пункты обязательств?

— Мы намечали получить от рационализации 70 тысяч рублей эффекта. За восемь месяцев 294 рационализаторских предложения уже сэкономили 63 тысячи рублей.

Полтора миллиона киловатт-часов электроэнергии и 5 тысяч гигакалорий пара обязались сберечь наши работники. Намеченное уже перевыполнено. Сэкономлено на 45,9 тысячи рублей материалов и энергоресурсов.

На производстве аммиака и метанола — сильный коллектив. Здесь работают инициатор почина «Пятилетку — за 2,5 года» В. Н. Баландин, Герой Социалистического Труда И. Ф. Безгодов, кавалер ордена Трудового Красного Знамени Г. К. Ващенко и др.

Коллектив решил досрочно закончить и план пятилетки.

А. ТЮМЕНЦЕВА.
г. Кемерово.

ЦЕЛЬ — МИЛЛИОН

Стремясь достойно встретить первую годовщину новой Конституции СССР, досрочно выполнила годовые обязательства бригада проходчиков Н. Н. Кадетова из Томусинского шахтостроительного управления треста «Томусашахтострой».

На реконструкции старейшей шахты рудника — имени Ленина ею освоено 700 тысяч рублей. До конца года передовики обязались освоить еще триста тысяч.

Стабильно работает коллектив в пятилетке. Ежемесячно он проходит 70 метров магистрального штрека, что соответствует нормативу министерства. План трех лет проходчики выполнили еще в июне, освоив на строительстве «Распадской» и вскрытии нового горизонта шахты имени Ленина три миллиона рублей. Производительность труда в бригаде растет из года в год.

(Корр. «Кузбасса»).
г. Междуреченск.

СВЕРХПЛАНОВЫЕ ФУНДАМЕНТЫ

Звено сваебойщиков А. П. Дзюбы из Ленинского управления механизации треста «Кузбассгражданстрой» № 3 комбината «Кузбассжилстрой» досрочно выполнило свои обязательства в честь годовщины Конституции СССР.

К 7 октября этот небольшой коллектив намечал выполнить план трех лет пятилетки, освоив 570,5 тысячи рублей. Однако сейчас этот показатель значительно перекрыт. А. П. Дзюба и его товарищи дополнительно к программе забили сваи под семь девяностоквартирных домов и трудятся сейчас в счет 1979 года.

Г. ОЗЕРНАЯ.
г. Белово.

ПОБЕДА МАСТЕРСТВА

Бригада животноводов делегата XXV съезда КПСС Р. Ф. Рубцовой из совхоза «Рассвет» значительно перевыполнила план трех лет по валовому производству молока от коровы.

Нелегким был путь к успеху. Особенно трудно пришлось животноводам в минувшую зиму, когда приходилось учитывать и бережно расходовать каждый килограмм кормов. Победили высокое мастерство доярок, сплоченность коллектива.

Первенство среди доярок бригады удерживает Т. А. Душанова. Она еще в мае справилась с планом трех лет пятилетки. Следом за подругой достигли заветного рубежа В. Ф. Савина, Р. Н. Лесникова.

Претворяя в жизнь решения июльского Пленума ЦК КПСС, бригада Рубцовой уже в этом году выйдет по удою молока от коровы на 3 000 килограммов. Пятилетнее задание коллектив решил выполнить к 110-й годовщине со дня рождения В. И. Ленина.

И. ПАНОВ.
Беловский район.

НА СТРОЙКИ ГОРОДА

Готовясь достойно встретить годовщину Конституции СССР, двадцать рабочих коллективов треста «Железобетонстрой» обязались к 7 октября выполнить план трех лет пятилетки. К концу сентября одиннадцать из них уже справились с этими обязательствами.

На заводе ЖБК-1 в числе лидеров — бригада операторов по изготовлению фенопласта Ш. А. Валиулина. С начала пятилетки здесь изготовили 72.804 кубометра фенопласта. Это значит, что для устройства кровли строящихся в Кемерове промышленных зданий получено сверх плана 5.504 кубометра теплоизоляционной продукции. При этом экономия материалов в бригаде составила более 80 тысяч рублей.

Формовщики Ф. Г. Батиргареева с третьего завода, досрочно выполнив план трех лет пятилетки, изготовили сверх плана около 2,5 тысячи кубометров сборного железобетона. Вся продукция этой бригады — тротуарные плиты — идет на благоустройство города. На четвертом заводе железобетонных конструкций завершила план трех лет бригада формовщиков В. А. Радаева. На строительные площадки Кемерова уже поступило более 100 кубометров сверхпланового сборного железобетона, выпущенного этим коллективом.

Г. ГАГИНА.
г. Кемерово.

УКАЗ ПРЕЗИДИУМА ВЕРХОВНОГО СОВЕТА РСФСР

О присвоении почетного звания заслуженного строителя РСФСР работникам строительных организаций.

За заслуги в области строительства присвоить почетное звание заслуженного строителя РСФСР:

Курдупову Ивану Ивановичу — управляющему трестом «Кемеровосельстрой».

Председатель Президиума Верховного Совета РСФСР
М. ЯСНОВ.
Секретарь Президиума Верховного Совета РСФСР
Х. НЕШКОВ.

Москва. 27 сентября 1978 года.

ПОЗДРАВЛЯЕМ!

Двадцать пять лет, сразу же после окончания строительного факультета Новосибирского института железнодорожного транспорта, посвятил стройкам Кузбасса Иван Иванович Курдупов. Это были годы напряженной работы инженера и руководителя. В «Кемеровосельстрой» И. И. Курдупов пришел уже на должность главного инженера треста. А в 1971 году его назначают управляющим. И. И. Курдупов постоянно добивается четкой организации труда на каждой строительной площадке треста.

Девятую пятилетку сельские строители Кузбасса выполнили досрочно, освоив дополнительно к плану 2,7 миллиона рублей. Хороший темп взят ими и в этой пятилетке. Перевыполнен плановый объем освоения капитальных вложений за первые два года, введены животноводческие помещения на семь тысяч голов, почти шестьдесят пять тысяч квадратных метров жилья, пять школ. В эти достижения трудящихся треста большой вклад вносит И. И. Курдупов. За заслуги перед Родиной он награжден орденом Трудового Красного Знамени.

Читатели «Кузбасса» поздравляют Ивана Ивановича Курдупова с присвоением ему почетного звания заслуженного строителя республики и желают новых трудовых успехов.

Работать без отстающих!

АБАШЕВСКИЙ ВАРИАНТ

За последние девять лет производственная мощность центральной обогатительной фабрики «Абашевская» объединения «Южкузбассуголь» возросла в полтора раза. К концу десятой пятилетки фабрика будет перерабатывать уже три миллиона тонн угля (а проектная — миллион 900 тысяч тонн). Постоянно наращивая мощность, коллектив обогатителей за эти же девять последних лет ни разу не сорвал выполнение своей производственной программы по переработке углей, выпуску концентрата. Более того: на «Абашевской» нет ни одной отстающей смены...

Владимир Александрович Юрмазов, директор «Абашевской», категоричен. Утверждает:

— У нас, углеобогатителей, никаких рекордов! Смены должны работать ритмично. Готов спорить: если одна из них переработает угля больше, вторая будет стоять. Мы боремся за стабильную нагрузку. Это наш лозунг.

Председатель фабкома профсоюза Георгий Петрович Яцких добавляет:

— Стабильность или ритмичность нашей работы обусловлены беспрекословным исполнением технологической дисциплины, то есть технологически заданных схем. Например, сегодня положена нагрузка на элеватор 350 тонн в час, будь добр, сделай так, чтобы он работал в этом режиме, не больше.

— Смена и фабрика в целом могут практически сработать с более высокой нагрузкой, — соглашается Георгий Петрович. — Но мы продержимся день-другой и — стоп! Ведь уже установлено: раз рекордная переработка, то непременно где-то поступились технологией и, как следствие этого, потеряли качество концентрата в итоге.

— А давайте посмотрим на ритмичность с другой стороны,—приглашает Яков Максимович Семенов, заместитель секретаря парткома фабрики. — Я как-то делал анализ расхода электроэнергии, топлива. Есть у нас такой журнал в диспетчерской, где все это учитывается. Так что получилось? Работает смена стабильно — есть экономия топлива, электроэнергии...

...«Хорошо работать — значит работать ритмично», — говорили и специалисты, и рабочие — все те, с кем пришлось беседовать на «Абашевской».

На ЦОФ «Абашевская» нынче выпускают концентрат, отмеченный государственным Знаком качества. Такого абашевские углеобогатители достигли первыми в отрасли. Специалисты считают, что концентрат высшего качества можно получать только благодаря ритмичности работы предприятия. Это специфика, говорят обогатители, нашего производства.

Специфика... И все-таки надо поправиться: стало спецификой производства.

В шестидесятые годы, после ввода в эксплуатацию, «Абашевская» работала трудно. Пока фабрика строилась, ее проект, оборудование уже успели устареть. Выход один — вплотную заняться реконструкцией, модернизировать оборудование. Тут надо отдать должное специалистам. Они широко, без боязни открыли двери своих кабинетов ученым отраслевых научно-исследовательских институтов.

Рискованное дело, конечно, для любого руководителя предприятия решиться на широкое внедрение новой, экспериментальной техники оборудования. Как оно обернется? Юрмазов рассудил: стоит рисковать, если заботиться больше о завтрашнем дне фабрики. Он рассчитал точно: накладки будут, будет лихорадить фабрику. От этого не уйдешь. Зато новая техника дает возможность работать стабильно в будущем, только нужно до ума довести эту новую технику.

Расширялись связи специалистов «Абашевской» с отраслевыми институтами. Недавно мы с Владимиром Александровичем насчитали около двадцати институтов, с которыми сегодня в тесном контакте продолжает работать фабрика.

Но на «Абашевской» и сами, как говорится, с усами: десятки рационализаторов включились в работу, объединенные в четыре экспериментальные творческие бригады, которые возглавили главные специалисты предприятия. У каждой из них своя тема, свое поле деятельности: совершенствование оборудования, технологического процесса обогащения угля, автоматизация и контроль технологии, модернизация электрических и тепловых схем. Как видим, внимание, силы новаторов фабрики сразу же были направлены на узловые проблемы.

Тут «Абашевской» вот в чем повезло: специалисты на фабрике подобрались опытные, влюбленные в свое дело. Словом, инженеры. Ведь недаром «Абашевскую» называют кузницей кузбасских кадров углеобогатителей. Здесь начинали свой творческий путь многие, кто сегодня возглавляет углеобогатительные производства. Например, главный инженер ЦОФ «Сибирь» М. П. Герасименко работал на «Абашевской». Совсем недавно инженерную службу фабрики возглавлял П. А. Ванчугов. Сейчас он директор строящейся в Междуреченске �цОФ «Распадская».

Щедро делясь с новыми предприятиями своими специалистами, на «Абашевской» не забывают о подготовке молодых инженеров. Проходным баллом на звание инженер стала творческая деятельность.

Года три назад я познакомился с недавним выпускником КузПИ Леонидом Дегтяревым. Тогда он возглавлял третью технологическую смену. В последний свой приезд на фабрику узнал, что Дегтярев сегодня стал заместителем главного инженера «Абашевской».

Что сегодня представляет собой ЦОФ? Например, сушильное отделение, по мнению специалистов объединения «Южкузбассуголь», одно из лучших в отрасли. Цех погрузки: здесь ежемесячно экономится пятнадцать—двадцать процентов установленного нормой времени простоя железнодорожных вагонов. Пройди по всей технологической линии фабрики: все переделано, каждого узла коснулась рука, мысль инженеров, новаторов производства.

Вместе с начальником третьей технологической смены Марией Александровной Киселевой пытаемся выяснить, как же техническая перелицовка фабрики отразилась, например, на работе ее коллектива.

— Работается сегодня намного лучше, — говорит Мария Александровна. — Я вам как женщина скажу: когда в доме у хозяйки порядок, ей живется веселее. Так? А такой порядок я вижу на фабрике. Новые машины — они облегчили наш труд. Меньше аварий стало в смене. Сейчас, если что и случается, на оборудование вину валить не приходится, причину ищем уже в своем коллективе. Ответственность на рабочих постах возросла. И перемены эти коснулись не только нашей смены.

Все звенья технологической цепочки надежны, внимание больше сосредоточиваем на работе с коллективом, говорили мне другие начальники смен. Ведь модернизированная техника, оборудование — это еще не ритм, это еще не стабильность. Главное—научить владеть этой техникой, научить технологии работы. Школы коммунистического труда, учеба в экономических кружках, политучеба — вот инструменты достижения этой цели.

А. ТРУТНЕВ,
спец. корр. «Кузбасса».

г. Новокузнецк.

● ВСЕКУЗБАССКИЙ ФОНД ЭКОНОМИИ

КОПИЛКА ЖЕЛЕЗНОДОРОЖНИКОВ

Успешно трудятся железнодорожники Топкинского узла в третьем квартале текущего года. Многие локомотивщики хорошо справляются со своими социалистическими обязательствами. Успехов в трудовом соперничестве добиваются машинисты электровозов В. Ермолюк, А. Козловский, А. Крикун, Н. Кургин, Н. Пахтушкин, В. Янов и многие другие.

За восемь месяцев текущего года перевыполнили свои личные социалистические обязательства в сбережении энергоресурсов многие локомотивные бригады. Наибольших результатов в экономии электроэнергии на тяге поездов добились коммунисты А. Буцкин, А. Торгулькин, А. Бочкарев. Они записали на свои лицевые счета от 15 до 24 тысяч киловатт-часов. А. В. Коршунов, М. И. Хозяйкин, В. А. Соустин, А. И. Михеев и А. П. Ретенков в маневровой работе сэкономили каждый от одной до двух тысяч килограммов дизельного топлива.

А. БОЯРСКАЯ.

г. Топки.

КОЛЛЕКТИВ шахты «Алардинская» в трудовом соперничестве с горняками «Распадской», «Высокой» и «Шушталепской» в течение двух кварталов удерживает первенство. На предприятии многие бригады досрочно выполнили годовые обязательства по сверхплановой выемке угля. Лучший результат у коллектива участка открытых работ, который выдал дополнительно к плану 60 тысяч тонн топлива.

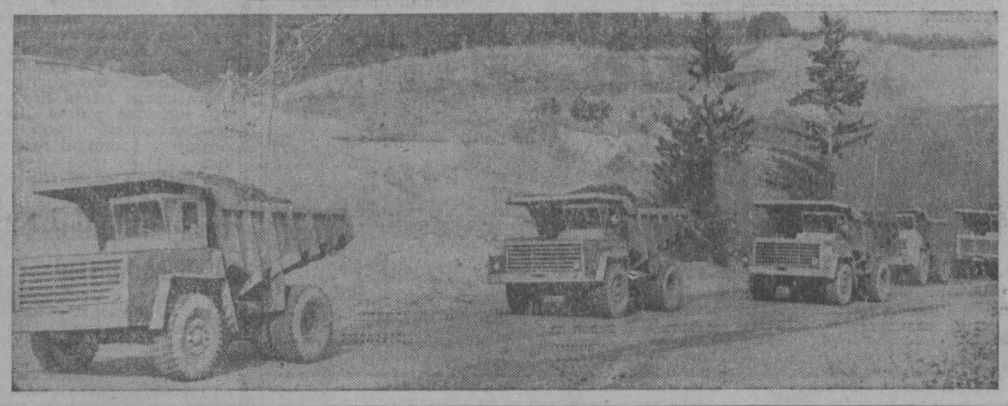

НА СНИМКАХ: машинист экскаватора Г. К. Завьялов и его помощник Г. А. Дилянов первыми на участке в честь годовщины Конституции СССР завершили план трех лет; на участке открытых работ.

Фото Г. Нефедова.

г. Осинники.

● НА ГАЗЕТНЫЕ ТЕМЫ

ОТКРЫЛИ РУБРИКУ. А ЧТО ДАЛЬШЕ?

Десятого июня в таштагольской городской газете «Красная Шория» появилась новая рубрика: «Партийная жизнь: заочное собрание партгрупоргов». Опубликованное под ней выступление электрослесаря-токаря треста «Таштаголшахтодрудстрой» В. Шмалия называлось «Приглашаем к разговору». Автор высказал пожелание, чтобы вожаки низовых партийных звеньев через газету поделились своим опытом партийной работы.

В Таштагольской городской парторганизации около ста партийных групп. «От их боевитости, зрелости во многом зависит судьба планов бригад, смен, участков, цехов, производственных коллективов в целом», говорится в обращении редакции к читателям. Бесспорность этого утверждения не вызывает сомнения, и задумку редакции можно только приветствовать.

Но вот что удивляет: за три с лишним месяца под новой рубрикой появилось всего четыре материала. Среди авторов секретарь партбюро, заместитель секретаря парткома и два партгрупорга. Можно ли при такой, с позволения сказать, активности глубоко, всесторонне обсудить большую и сложную тему? Для положительного ответа нет никаких оснований.

Давно и хорошо известно: чтобы на страницах газеты состоялся полезный и обстоятельный разговор на важную конкретную тему, редакции надо проделать очень большую подготовительную работу. И в первую очередь — иметь четкий, в деталях продуманный план публикаций. Успех дела во многом зависит от организаторских способностей журналистов, их активности, настойчивости и последовательности. В «Красной Шории», судя по газетной подшивке, об этом не подумали, когда приглашали читателей к разговору.

Новая рубрика всегда ко многому обязывает редакционные коллективы.

В партийных организациях области сейчас, например, проходят отчетно-выборные собрания. Как отмечалось в ЦК КПСС на совещании работников печати, телевидения и радиовещания, долг средств массовой информации и пропаганды — оперативно, систематически, основательно освещать ход этой важной политической кампании. Внимание редакций обращено на необходимость творческого подхода к подготовке и публикации отчетов с собраний и конференций, использовать при этом широкий арсенал публицистических средств, все разнообразие жанров.

К сожалению, в ряде городских, районных, многотиражных газет нашей области материалы с отчетно-выборных собраний появляются очень редко. Пишут их в основном сами журналисты, причем чаще всего серым, бесстрастным языком по стереотипному шаблону: кто выступал на собрании, о чем говорил. И это вместо того, чтобы раскрыть содержание собраний, показать заинтересованный, принципиальный подход коммунистов к оценке деятельности партийных организаций, их выборных руководящих органов. В газетах не встретишь рассказов о тех членах партии, которых товарищи избрали своими вожаками. Редко встречаются письма рядовых коммунистов, членов партийных бюро и комитетов.

Такие упущения возможны, прежде всего, потому, что в некоторых редакциях не придали должного значения планированию газетной кампании. А горкомы, райкомы КПСС, парткомы тех предприятий, где издаются многотиражные газеты, не проконтролировали, вовремя не подсказали журналистам, как глубже, интереснее отразить в печати важное в жизни коммунистов событие.

РЕШЕНИЯ ИЮЛЬСКОГО ПЛЕНУМА ЦК КПСС—В ЖИЗНЬ!

НЕ СКУДЕТЬ ОВОЩНОМУ ПРИЛАВКУ

Пожалуй, ни одна сельскохозяйственная кампания по своему напряжению не может сравниться с уборкой и заготовкой овощей. Густым потоком идут в эти дни из городов и рабочих поселков, совхозов и колхозов в разные адреса устные и письменные жалобы.

И этот год не стал исключением. Пока селяне и работники торговли вели перепалку, пять тысяч тонн ранних овощей погибли в поле.

«Не хватило транспорта для их перевозки»,—скажут потом те, кому поручено обеспечить население индустриального Кузбасса столь необходимыми продуктами.

Транспорт транспортом, но главная причина бесхозяйственного отношения к овощам все-таки кроется в другом — в ослабленном контроле заготовок.

В последние годы овощеводческая отрасль Кузбасса шагнула далеко вперед. Достаточно сказать, что многие хозяйства могут поставлять ежегодно по полтора, а то и по два плана овощей, но объем потребления их на душу населения при этом остается далеким от потребности сибиряков. Овощеводческая отрасль шагнула вперед, а снабжение все не может выкарабкаться из детской одежды.

В отчетах многих организаций фигурирует такой факт: за годы девятой и десятой пятилеток в области введено в эксплуатацию различных емкостей для хранения плодоовощной продукции на 80 тысяч тонн. На первый взгляд, очень внушительная цифра. Но давайте посмотрим, сколько же за восемь лет дополнительно получил каждый кузбассовец на свой стол овощей? 26,6 килограмма, т. е. прибавка по четыре килограмма с небольшим в год. Если в дальнейшем такими темпами будет идти строительство хранилищ, то полная норма потребления овощей будет достигнута не менее как лет через 15—17.

Могут сказать, что темпы строительства ежегодно растут. И в конце концов почему дело упирается только в строителей? Есть договоры контрактации между торговлей и хозяйствами. Продали хозяйства, что оговорено договором, остальное пусть сами вывозят и сами продают.

Резонно, но побывайте в любом городе области и нигде не найдете овощного ларька, принадлежащего совхозу или колхозу. Лишь на осенней ярмарке, случающейся раз в году, можно купить, как говорится, из рук в руки сельскохозяйственную продукцию. Причина того, что хозяйства не умеют, а вернее, не могут торговать на рынке своей продукцией, опять же упирается в отсутствие хранилищ. Ни в одном совхозе или колхозе за упомянутые восемь лет не построено ни одного овощехранилища, куда можно было бы завозить излишки капусты, моркови и прочего, а затем ими торговать. Главным «хранилищем» по-прежнему остается поле-бурт. О каком уж тут товарном виде капусты или моркови можно вести речь?

Не лучше обстановка и в городах. На одном из заседаний областного штаба по заготовке овощей возникли разногласия по вопросу, сколько их требуется заложить, чтобы полностью удовлетворить спрос трудящихся области. Одни настаивали, чтобы весь урожай был заложен на зимнее хранение. Ведь это же хорошо, что кемеровчане в прошлую зиму могли в любое время купить в магазине свежий кочан капусты, морковь, свеклу, редьку. Начальник областного управления торговли В. П. Лата, чувствуя за собой слабые тылы, не сдавался. Ему негде хранить ни овощи, ни картофель. Даже до плановых-то объемов не хватает емкостей на 13 тысяч тонн под картофель и на 25 тысяч тонн под овощи. Где уж тут говорить о сверхплановых закладках!

В течение ряда лет не идет дальше разговоров дело о строительстве завода по переработке местных овощей. Будь в хозяйствах области пяток хранилищ или хотя бы один завод по переработке, разве вели бы мы сейчас разговор о пяти тысячах тонн загубленных овощей?

Недалеко, кстати, по темпам строительства ушло и сооружение картофелехранилищ. Многие картофелеводческие хозяйства покупают семена у частных владельцев. Образно говоря, каждую весну ходят с мешком по дворам. Разнокалиберный, разносортный, порой и недоброкачественный картофель ложится в землю. Не удивительно, что земледельцы области не могут поднять урожайность этой важной продовольственной культуры выше 80—100 центнеров с гектара. А ведь было время, когда собирали по 800—1.200 центнеров! Ведь именно в Кемеровской области, устанавливались мировые рекорды по сбору картофеля с единицы площади.

Может, в Кузбассе строить не умеют? Да нет. Есть замечательные примеры. Взять хранилище в совхозе «Мазуровский». Построенное с помощью шефов — производственного объединения «Азот», оно дает минимальные отходы семенных клубней. Исключена в нем и ручная работа — все выполняют механизмы. Казалось бы, отличный образец для подражания, не надо и ехать далеко за опытом. Но, к сожалению, этот опыт не заимствуется.

Вернемся однако к автотранспорту, которого не хватило для перевозки овощей с поля. В мае этого года бюро обкома партии и облисполком приняли совместное постановление по улучшению снабжения населения ранними овощами. Горожане обязаны были направить в совхозы людей и автотранспорт для вывозки картофеля и овощей. Возьмем Новокузнецкий район — один из крупнейших поставщиков овощей. Директор совхоза «Безруковский» сетует:

— На плантациях совхоза ежедневно должны работать 200 горожан, а их всего 20. Из пяти автомобилей, которые обязаны поставить нам Новокузнецк и Мыски, порой не видим ни одного.

Директор совхоза «Ильинский» В. Е. Воронин дополняет:

— Над нашим совхозом шефствует Центральный район города Новокузнецка. Плохо он помогает. Вместо восьми машин ежедневно присылает под овощи одну.

На первый взгляд, вина руководителей городов налицо. Но они в эту напряженную пору обязаны поставить дело так, чтобы не нарушился в связи с уходом транспорта на село рабочий ритм ни на одном заводе, ни на одной фабрике или строительной площадке. Сделать это нелегко. Переключив на перевозки сельхозпродуктов транспорт, партийные, советские, хозяйственные организации, казалось бы, сделали все, что было в их силах. Однако оказалось, что выделенный транспорт не справился с объемом перевозок сельхозпродуктов. Почему?

Такой пример. В прошлом году лишь хозяйства одного Новокузнецкого района отгрузили на заготовительные базы вместе с картофелем четыре тысячи тонн... земли. Эту землю затем потребовалось вывезти после сортировки на отвалы, а нестандартный картофель отправить обратно в хозяйства на корм скоту. Тысячи пустопорожних рейсов!

Организовать работу автотранспорта нелегко. Ведь она целиком и полностью зависит от того, как сумеют распорядиться машиной на местах. Встанет ли она в поле под комбайн и заберет вместе с картофелем изрядную порцию земли или ее быстренько загрузят контейнерами; будут ли ее загружать из бурта подручными средствами — корзинами да ведрами или на приемо-сдаточном пункте заполнят кузов ящиками с готовой продукцией.

Нелегко, как видим, но возможно. К сожалению, приемо-сдаточные пункты, как и контейнерные перевозки, не нашли у нас еще широкой прописки. В этом году, например, поставки в контейнерах несколько увеличатся, но главным образом, за счет отгрузки картофеля за пределы области — в Магадан, Якутию. В свою же торговую сеть будет поставлено в контейнерах всего семь тысяч тонн — капля в море. Это значит, что с полей на отвалы опять уйдут многие тысячи тонн плодородной земли, что сотни автомобилей будут заняты бесполезной работой.

И еще об одной стороне овощной проблемы. В прошлом году совхоз «Елыкаевский» решил порадовать горожан новой продукцией — спаржевой капустой «брокколи». Выросла капуста отменная. Первую партию капусты торговля приняла, а от последующих наотрез отказалась, мотивируя тем, что «брокколи» не пользуется спросом у покупателей.

Через некоторое время торговые работники спохватились, дали рекламу новой продукции, и от населения посыпались запросы, где можно купить предлагаемый товар. Но было поздно. Капусту съели совхозные коровы.

Этот пример дополняет картину неуважительного отношения торговли к труду овощеводов. Ведь о рекламе-то надо было позаботиться не тогда, когда капуста потоком пошла с поля, а когда только набирала силу. К сожалению, прошлогодний урок не пошел впрок. Нынче повторяется такая же история с патиссонами.

Словом, серьезная проблема требует и серьезного решения. И решать ее следует в совокупности всех вопросов, в едином комплексе. Ни один овощ не должен оставаться в поле, для всех их найдется место на столе кузбассовцев.

А. ПАРШИНЦЕВ.

ВОЗВРАЩАЯСЬ К НАПЕЧАТАННОМУ

ЕЩЕ РАЗ О РУССКОМ КВАСЕ

В газете «Кузбасс» 23 июня 1978 года была напечатана заметка «Забыли русский квас». В ней говорилось о том, что квас у нас готовят «не по рецептам русского кваса», поднимался вопрос о производстве квасного сусла на пивзаводах.

Квас и напитки из хлебного сырья вырабатываются по ОСТ 18-118-73 в соответствии с действующими технологическими инструкциями и рецептурами. Рецептуры утверждены Главным управлением пивоваренной и безалкогольной промышленности Минпищепрома СССР. Стандартом квас для продажи в цистернах предусмотрен двух наименований: «хлебный» и «окрошечный». Технологические инструкции их приготовления основаны на старинной технологии национального напитка.

В настоящее время эти квасы готовятся из концентрата квасного сусла, который никогда предприятия управления пищевой промышленности не вырабатывали. Для производства необходимо специальное оборудование, включая вакуум-аппараты, поэтому его готовят специализированные предприятия. Оборудование пивоваренных заводов для производства квасного сусла не приспособлено.

Квасы «Московский», «Русский» реализуются в торговой сети только в бутылках соответственно действующему стандарту, но на Кемеровском кондитерском комбинате в квасном цехе линии розлива нет. Эти напитки вырабатываются в цехах розлива безалкогольных напитков на Новокузнецкой кондитерской фабрике № 2, Киселевском, Юргинском, Мариинском пивзаводах, макаронных фабриках и пищекомбинатах.

Следует заметить, что на цистернах, принадлежащих торговым организациям, написано «Русский квас», тогда как, согласно ОСТ 18-118-73, в цистернах реализуется квас окрошечный и хлебный, что дает почву для неправильного толкования производства кваса.

Кроме того, Кемеровский кондитерский комбинат имеет возможность выполнять годовой план по производству кваса — 350 тысяч декалитров, но торгующие организации не обеспечивают своевременную продажу его.

Квасной цех может обеспечить розлив до 80 цистерн в сутки, тогда как от торговли в самое жаркое время поступают заявки на 40, а в конце июля и в начале августа самое большое было семь заявок. Таким образом, квасной цех работает на 50 процентов мощности.

Торговлю квасом можно организовать и на крупных предприятиях, где рабочие во время перерывов могли бы утолить жажду. Слово за торговыми организациями.

В. ТРОФИМОВ,
начальник управления пищевой промышленности облисполкома.

г. Кемерово.

В местных Советах

Сохранить зеленый наряд

«О сохранении зеленых насаждений при проектировании, производстве строительных работ и текущем содержании объектов озеленения в городе» — такой вопрос рассмотрел Беловский горисполком.

На заседании исполкома отмечалось, что при строительстве жилья и других зданий приходится вырубать деревья, так как проектанты не учитывают зеленые насаждения на отводимых строительных площадках. При этом в сметах не закладываются средства на перенос и сохранение деревьев и кустарников. Некоторые организации приступают к земляным работам без разрешения главного архитектора города.

Горисполком определил меры по устранению недостатков, по охране и увеличению зеленого наряда города.

г. Белово.

Самая низкая заболеваемость

Кемеровский горисполком рассмотрел вопрос о работе медико-санитарной части № 12 по дальнейшему улучшению медицинского обслуживания трудящихся производственного об'единения «Азот».

Коллективом медсанчасти проводится целенаправленная работа по улучшению медицинского обслуживания трудящихся. Более 96 процентов работающих охвачено периодическими осмотрами, снижена заболеваемость с временной утратой трудоспособности, все больные госпитализируются.

Медсанчасть и об'единение добились преемственности между всеми звеньями лечебно-оздоровительного комплекса — здравпункт, поликлиника, стационар, профилакторий. Все учреждения полностью укомплектованы кадрами врачей и среднего медперсонала. Организовано их профессиональное обучение. Укрепляется материальная база здравоохранения.

В результате общих усилий работников медицинской службы и об'единения «Азот» на предприятии достигнута самая низкая заболеваемость среди химических предприятий города.

г. Кемерово.

На контроле— подготовка к зиме

Центральный райисполком г. Прокопьевска заслушал доклады руководителей жилищно-коммунальных служб о ходе подготовки коммунальных котельных, теплосетей и жилья к работе в зимних условиях.

Промышленными и коммунальными предприятиями проведена определенная работа по подготовке жилья, теплосетей и котельных к работе в зимних условиях. Но не везде эта работа ведется удовлетворительно. Отстают с ремонтом котельных и теплосетей управления производственного об'единения «Прокопьевскуголь». Управлениями жилищно-коммунального хозяйства неоперативно ведется ремонт входных дверей, окон, утепление подвальных и чердачных помещений.

Райисполком обязал руководителей жилищно-коммунальных предприятий и организаций усилить ремонтные работы, закончить подготовку котельных, обеспечить их топливом, полностью подготовить жилье к зиме.

г. Прокопьевск.

Развивать подсобные хозяйства

Беловский райисполком заслушал отчет об организаторской работе исполкома Старобачатского поселкового Совета по содействию рабочим и служащим в ведении подсобного хозяйства.

Поселковый Совет организует продажу комбикормов и цыплят, вспашку огородов, выделяет сенокосные угодья. Поощряется продажа населением молока и других продуктов сельского хозяйства. Годовой план закупок молока значительно перевыполнен.

Наряду с этим райисполком отметил, что исполком поссовета и отдельные руководители предприятий недооценивают значения подсобных хозяйств как важного источника дополнительного производства продуктов животноводства, картофеля и овощей. Поголовье крупного рогатого скота в личных хозяйствах не растет. Бачатское лесничество ежегодно сокращает количество сенокосных угодий.

В принятом решении определены практические меры по устранению имеющихся недостатков.

Беловский район.

1. НОВЫЕ ДОРОГИ СТАРОГО УРЮПА

очерк

Три ключа

Из Новоподзорнова в Старый Урюп шофер поехал напрямик. Как он гнал машину! Казалось, сбавь водитель хоть на минуту темп, и мы надолго застрянем на этом разбитом в пух и прах отрезке пути из Тисульского в Тяжинский район. Но вот автобус вышел на приподнятое гладкое полотно дороги, и все облегченно вздохнули. Начиналась территория колхоза имени Кутузова. Дождь продолжал барабанить в стекла, но какой-то парень, весело подмигнув, сказал:

— Кутузовцам дождь не страшен!

Только потом стала ясна вся глубина этой вскользь брошенной фразы...

Автобус приближался к Старому Урюпу. На обочине дороги перед селом стояла скульптура женщины с хлебом-солью в руках, а с другой — стела с надписью: «Колхоз имени Кутузова». Вдали виднелась группа различных строений, обнесенных высокой плотной оградой. С первого взгляда угадывались во всем аккуратность и порядок. Это ощущение порядка, системы, внутренней стройности во всех делах не покидало меня все время.

В селе рядом с Домом культуры в небольшом сквере на высоком постаменте стоит памятник В. И. Ленину, а между школой и конторой в уютном, утопающем в зелени уголке еще один памятник — землякам, погибшим во время Великой Отечественной. У подножия высокого памятника в скорбной позе застыл навечно солдат с каской в руках. Сам по себе возникал вопрос: откуда эти произведения искусства в маленьком селе? Оказывается, выполнены они были в Ленинграде, доставлены оттуда контейнерами и уже на месте смонтированы. И вот теперь украшают село, радуют глаз и трогают душу. Да и мысль, что именно в Старом Урюпе находятся лучшие для сельской местности области памятники, наверное, тоже «работает» на авторитет села. Представила, как обсуждало идею правление колхоза, как при настойчивой поддержке председателя выложили кругленькую сумму денег, послали гонца в Ленинград, а потом торжественно открывали памятники один за другим.

— Это все наш председатель, — с гордостью сказал кто-то.

В командировку я ехала, чтобы написать именно о нем, о председателе Алексее Павловиче Поморцеве. По дороге в колхоз на остановке разговорилась с милой девушкой. Закончила она девять классов, учиться будет в десятом, в соседнем совхозе «Кубитетский».

— Знаете, мне Старый Урюп каждую ночь во сне снился,—рассказывала она. — Поехала я нынче в Кемерово, решила поступить в училище. Экзамены уже начала сдавать, а потом не выдержала, сбежала: такая тоска взяла по селу... Мне кажется, лучше нашей деревни нигде нет. Закончу десятилетку и пойду к Алексею Павловичу проситься на работу.

Ходила по селу, знакомилась с делами, с людьми. Отзывались о Поморцеве тепло: строг, годами воюет за дисциплину, но людям близок, понятен и к себе очень требователен. По всему было видно: крутится, выкладывается председатель. Да и нельзя иначе, потому что нелегкое это дело руководить колхозом: весь на виду, каждый шаг будто прожекторами высвечен. И надо быть до щепетильности честным, чтобы тебе поверили, пошли за тобой и от души признавали тебя за своего человека.

...Дома, крытые соломой, магазин из «трех бревен» да так разбитые дороги, что после дождичка не то что на машине, на лошади не проедешь, — такую картину застал Поморцев в 1965 году в Старом Урюпе, когда избрали его председателем колхоза. Алексей Павлович этому не удивлялся. Сам потомственный крестьянин, знал он, как трудно становились на ноги колхозы. Родился он в соседнем, Тисульском районе, в селе Колба. Отец, дед, прадед были крестьянами. Мать умерла рано, так и не съев доброго куска и не износив путных обуток. Сын, верный земле отцов, хотел и создавал другую жизнь. В Старый Урюп он пришел уже опытным человеком, но на первых порах его оторопь брала, особенно от процветающего пьянства, когда ни с того, ни с сего вдруг кто-то устраивал себе «похмельный выходной». Ничего не имел он против прежнего председателя, ушедшего на пенсию. Того хвалили, но, видно, не в силах он был за десять лет укрепить вконец развалившееся хозяйство. Корни разрухи уходили глубже: за двадцать пять лет в колхозе сменилось пятнадцать председателей. Поди теперь разберись, что к чему.

Но разбираться надо было, чтобы люди расшевелились, поверили в председателя. Начали с дороги, которую потом кто-то в шутку окрестил «дорогой жизни». День и ночь возили гравий, поднимали полотно, благо «карьер» совсем рядом, на реке Урюп. Семнадцать километров до главной трассы одолели довольно быстро. Отдачу почувствовали сразу: теперь молоко вовремя отвозили из колхоза в Итатский, потекли денежки в колхозную кассу, ожил магазин, чаще стали завозить необходимые продукты и товары, появилась возможность доставлять стройматериалы, сельскохозяйственную технику и запасные детали к ней... С тех пор, вот уже тринадцать лет, дороги продолжают здесь строить и улучшать. У каждого шофера теперь в крови: если делает ходку рядом с рекой, непременно нагрузит на обратном пути гравий. Помните: «Кутузовцам дождь не страшен»?

Потом построили просторную школу, помогли оборудовать кабинеты. Появился детский комбинат. Всех учителей и воспитателей поселили во вновь построенные дома. Колхозникам стали ремонтировать, помогать вновь строить дома, а кому и колхозные квартиры давать. Дорого обходятся колхозу кирпичные двухквартирные дома.

— Но это убыточно только в прямом смысле, — говорит Поморцев, — а если получает квартиру трудовая семья, в перспективе для колхоза это даже очень прибыльно. Затраты окупятся.

Нынче в Старом Урюпе заканчивают пристройку к детскому саду, чтобы с малышами никаких проблем. Здесь подумали о тех, кто приезжает на подмогу в страду. Шоферов и строителей селят в добротной гостинице и кормят в хорошей столовой.

Намерены уже нынче в селе заложить Дворец культуры. Одна загвоздка: типовые проекты правлению колхоза не нравятся. Им хочется, чтобы в комплексе было все: кино- и танцевальный зал, различные комнаты для занятий кружков и непременно спортзал. За деньгами колхоз не постоит.

— Для нас ДК — проблема номер один. Молодежи много, надо ей дать настоящее место для отдыха, — таково мнение председателя.

Как живут в колхозе? Хорошо! Зашли мы в квартиру. Муж Василий Никифорович Тарханов — механизатор, жена Мария Петровна — доярка, двое детей. Просторный, ухоженный двор со всеми пристройками, веранда и просторная кладовка, пять обставленных всем необходимым комнат. Гарнитур на кухне — мечта любой хозяйки, по заказу привезли. Квартира — колхозная, платят за нее Тархановы 5 рублей 20 копеек в месяц. Их минимальная среднемесячная зарплата четыреста рублей. В марте они получили премию за прошлый год: муж — 250 рублей, жена — 770. Овощи, молоко, мясо, яйца круглый год свои, да зерна в колхозе получают пять — шесть тонн.

Тархановы — не исключение, а скорее семья со средним достатком. Таких квартир, как у них, колхоз построил уже 47 и продолжает строить по восемь ежегодно. Вот и нынче осенью вселятся в новые квартиры восемь семей, в основном молодожены.

Холодильники, телевизоры, радиоприемники — такие вещи здесь настолько привычны, что о них говорят, как о само собой разумеющемся. В каждом доме мотоцикл, а то и два, и очередь в колхозе за машинами.

Вот вам и соломенные крыши тринадцать лет назад! Вот вам и председатель с одной точки зрения! Вот вам и первый ключ к успеху! Между разбитыми дорогами и памятниками, отвечающими высоким требованиям культуры, лежит неизбывное беспокойство и желание Поморцева переделывать все к лучшему. Можно говорить о любви к родному краю. А можно вот так, без лишних слов переиначивать жизнь людей с их же помощью.

Дом, а колхоз имени Кутузова, несомненно, стал для Алексея Павловича родным домом, — это не только радость. Это и беды, и горечи, и постоянная борьба за привлекательную во всех отношениях жизнь.

На первых порах председателя встретили в штыки. Были такие, что ворчали: подумаешь, какой принципиальный: на работу являйся минута в минуту, выпить в неурочное время не смей, посмотрим, мол, чья возьмет. То ограду у председателя раскидали, то гайки у колес машины открутили, то песок в картер насыпали. Надеялись: не выдержит, сбежит. Ошиблись, он даже заниматься разбором тех случаев счел ниже своего достоинства. От трудностей, от забот людей, доверивших ему свои судьбы, не сбежал.

Н. СПИРИНА,
спец. корр. «Кузбасса».

Тяжинский район.

(Продолжение следует).

ОКНО В МИР
факты • события • комментарии

◆ ЗА МИР И МЕЖДУНАРОДНУЮ БЕЗОПАСНОСТЬ

ПРАВДА О РЕШАЮЩЕМ ФРОНТЕ ВОЙНЫ

Киноцикл о Великой Отечественной войне, подготовленный по заказу американской кинокомпании «Эйр Тайм» и совместно с ней Цетральной студией документальных фильмов Советского Союза, получил название «Неизвестная война». На наш взгляд, предпочтительнее было бы, например, назвать его «Правда о решающем фронте войны», что больше отвечало бы и содержанию 20-серийной документальной киноленты, и исторической истине. Но эта правда большинству американцев до сих пор была не известна.

В создании киноцикла приняло участие более 500 советских кинорежиссеров, публицистов и операторов во главе с Романом Карменом. Научную консультацию осуществляла группа советских военных историков под общим руководством видного военачальника генерала армии П. А. Курочкина.

В заключительный фильм киноцикла «Неизвестный солдат войны» включено интервью Л. И. Брежнева, которое он дал специально для этой программы. В фильм «На Восток!», посвященный эвакуации тысяч предприятий из угрожаемых районов в глубь страны осенью 1941 года, вошло интервью А. Н. Косыгина, в те годы проводившего большую организаторскую работу по перестройке экономики на военный лад. В программу также включены беседа с Д. Ф. Устиновым, который в годы войны был наркомом вооружения, и фрагменты из интервью с Авереллом Гарриманом, послом США в Советском Союзе в грозные военные годы. «Эйр Тайм» привлекла к участию в фильмах о Великой Отечественной войне популярного американского киноактера Берта Ланкастера.

Американский телезритель будет иметь возможность получить правильное представление о решающих битвах и ходе военных операций второй мировой войны, которые до сих пор тенденциозно освещаются на Западе как в объемистых исследованиях, так и в популярных работах. Кинолента расскажет о Московской, Сталинградской и Курской битвах, сражениях за Ленинград и Кавказ, стратегических операциях в Белоруссии и Польше, заключительном сражении войны — битве за Берлин. Каждому из них в киноцикле посвящен часовой фильм. Телезрителей ожидает также документальный рассказ о трудовом подвиге советского тыла, о борьбе партизан, о советском солдате-победителе и много других сюжетов.

Просмотр новой киноэпопеи о Великой Отечественной войне уже начался в Вашингтоне. Она закуплена телевизионными станциями девяти крупнейших городов США и телепрокатными фирмами шестнадцати стран Европы, Азии и Латинской Америки.

Как отметил после просмотра двух фильмов серии — «Блокада Ленинграда» и «Неизвестный солдат войны» — в Вашингтонском центре искусств имени Дж. Кеннеди известный американский политический деятель, бывший председатель сенатской комиссии по иностранным делам У. Фулбрайт, «фильм напоминает, что у советского и американского народов есть много общего, того, что их об'единяет. И это не только общая борьба против фашизма. Сегодня жизненные интересы наших стран требуют совместных действий по предотвращению термоядерной катастрофы, по расширению взаимовыгодного сотрудничества в области торговли, науки, культуры».

Не менее примечательно высказался и видный американский политический деятель и дипломат А. Гарриман. Выступая на приеме после просмотра фильма, он сказал: «Советский народ не хочет войны. Об этом мне неоднократно приходилось слышать лично от Л. И. Брежнева, и я безоговорочно верю, что это действительно так. Те, кто твердит о мнимой «советской угрозе», просто параноики. Этот фильм вновь убеждает меня в необходимости усиления борьбы за мир, за то, чтобы русские и американцы жили в дружбе».

«Я считаю этот фильм наиболее значительным и важным из всех, которые когда-либо выходили на экран, — заявил известный американский поэт и композитор Р. Макьюэн. — Мы должны понять: то, что произошло более 30 лет назад, никогда не должно повториться».

Думается, что простые американцы не могут не прислушаться к мнению своих видных соотечественников. Можно с уверенностью сказать, что новая киноэпопея о Великой Отечественной войне на американских телеэкранах послужит исторической правде, будет способствовать практической реализации положений Заключительного акта, подписанного в Хельсинки, и развитию культурного сотрудничества между СССР и США.

В. МОРОЗОВ,
обозреватель АПН.

В ОБЪЕКТИВЕ—ИНДИЯ

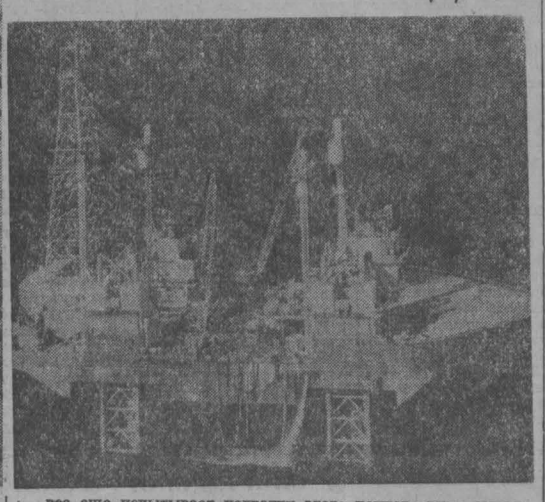

● Быстрыми темпами развивается в стране электронная промышленность.

НА СНИМКЕ: сборка электронного оборудования на одном из заводов республики.

● С каждым годом растут потребности индийской экономики в нефти. В прошлом году добыча «черного золота» в стране превысила 10 миллионов тонн. Однако страна все еще испытывает нехватку этого ценного вида сырья. По оценкам индийских специалистов, две трети перспективных нефтеносных районов приходится на морской шельф Индии.

НА СНИМКЕ: индийская морская буровая установка.

Фотохроника ТАСС.

В ДУХЕ БРАТСКОЙ ДРУЖБЫ

УЛАН-БАТОР, 2 октября. (ТАСС). Здесь закончилось 87-е заседание Исполнительного комитета Совета Экономической Взаимопомощи.

В работе заседания приняли участие представители Болгарии, Венгрии, Вьетнама, ГДР, Кубы, Монголии, Польши, Румынии, СССР, Чехословакии, а также Югославии. Они обсудили актуальные вопросы, связанные с реализацией Комплексной программы социалистической экономической интеграции, выполнением решений XXXII заседания сессии СЭВ.

Заседание прошло в атмосфере братской дружбы и взаимопонимания, в духе договоренностей, достигнутых в Крыму на встречах Л. И. Брежнева с руководителями братских партий и государств.

ПРИБЫТИЕ В ВАШИНГТОН

ВАШИНГТОН, 1 октября. (ТАСС). Член Политбюро ЦК КПСС, министр иностранных дел СССР А. А. Громыко прибыл в Вашингтон, где состоится его встреча с президентом США Дж. Картером.

ОТВЕТ ПРЕЗИДЕНТУ

ВАШИНГТОН, 1 октября. (ТАСС). Расширением забастовки ответили американские железнодорожники на намерение правительства США силой подавить их выступление протеста против диктата монополий.

Как уже сообщалось, президент США Дж. Картер лично вмешался в конфликт, издав указ о прекращении в принудительном порядке всеобщей забастовки железнодорожников. В ответ на это бастующие распространили борьбу за новые районы страны. Забастовочные пикеты появились в штатах Новой Англии — Мэне, Вермонте, Нью-Гэмпшире. Демонстрируя классовую солидарность, свыше 300 тыс. рабочих железных дорог категорически отказались пересекать линии пикетов. По официальным подсчетам, сообщение нарушено в 42 штатах США.

Остановки поездов привели к заторам на станциях, скоплению миллионов тонн грузов, в том числе продовольствия, угля.

Напуганные размахом стачки, представители компаний обратились с иском в федеральный суд, потребовав постановления о немедленном возвращении рабочих на свои места. Но, несмотря ни на какие угрозы, бастующие, как объявил председатель профсоюза служащих железнодорожных, авиатранспортных и пароходных компаний Ф. Кролл, намерены продолжать борьбу.

Профсоюз присоединился к забастовке в поддержку служащих компании «Норфолк энд уэстерн», более 2 месяцев назад отказавшихся выходить на работу до тех пор, пока предприниматели не удовлетворят их требование дать гарантии против увольнений.

Лицо «свободного мира»

СЧАСТЛИВЧИК ГАРРИ

В Америке начался учебный год в школах, колледжах и университетах. На задних бамперах автомашин появились плакатики: «Школы открыты. Води машину осторожней». На улицах видны развозящие детей желтые тупорылые автобусы, к которым американские полицейские и водители относятся так, как в Индии к священным коровам. На обочинах обновили дорожные знаки: «Школа», «Колледж», «Университет».

Однако задолго до появления всех этих признаков начала учебного года родители получили еще более весомые доказательства тому в виде почтовых конвертов со штемпелями соответствующих учебных заведений. В них содержались извещения двух видов. Меньшей части родителей сообщалось, что из-за нехватки средств школа такая-то закрывается и им предстоит распорядиться судьбой своего чада. Подавляющее же большинство было уведомлено о необходимости срочно внести плату за обучение в наступающем новом учебном году...

Самыми «тяжелыми» в этом смысле были конверты со штемпелями высших учебных заведений. Плата за обучение в них увеличилась по сравнению с прошлым годом на 6,1 процента, а с 1968 годом — на 77 процентов.

Особенно дороги сейчас наиболее известные частные высшие школы. Например, год в Массачусетском технологическом институте стоит студенту 7 630 долларов, в Беннингтонском — 7 540 долларов, Гарварде — 7 300, Стэнфордском университете — 7 299, Принстоне — 7 217...

Срок обучения в этих учебных заведениях — 4—5 лет. Таким образом, диплом стоит в среднем от 30 до 40 тысяч долларов. Отвечать на вопрос, кому под силу посылать детей в частные (а это в Америке всегда лучшие) колледжи и университеты, излишне.

Правда, кроме частных учебных заведений в США есть и так называемые общественные, принадлежащие обычно штату или городу. Но обучение в них тоже стоит весьма дорого: в университете штата Вермонт — 3 191 доллар в год, штата Висконсин — 2 588 долларов, в колледже штата Орегон — 2 411 и т. д. Даже для семьи выше среднего достатка такой расход — задача весьма трудная. Ну, а если разговор идет о семье, живущей ниже среднего уровня? Если, скажем, отец работает лифтером в большом многоквартирном доме в Нью-Йорке (например, в доме, где помещается корпункт АПН)? Его зарплата — 200 долларов в неделю. На руках после вычета налогов остается 160 долларов. Значит, в месяц — 640 долларов. Звучит, кажется, солидно. Но квартира обходится в 250 долларов в месяц. Транспорт (автобусный билет — 50 центов, метро — 50 центов) в два конца — 2 доллара в день. Откладывать на случай болезни надо обязательно. Хотя бы 100 долларов в месяц (один день в больнице, просто в кровати без всякого лечения, как раз и стоит эти 100 долларов). А на случай безработицы? Тоже надо. В общем, того, что остается, еле-еле хватает на питание одному человеку. Ну, а если жена не работает? А если дети? А газету купить (в будний день — 25 центов, в воскресенье — 75)? А в кино сходить (билет — три доллара), а в театр (самый плохой билет на Бродвее — 10—15 долларов)? А книги?.. Может ли он думать о том, чтобы дать детям высшее образование?

Давайте спросим у Гарри. Это мой хороший знакомый. У него, правда, еще нет жены. И детей тоже нет. Он еще молод. Поэтому ему не так уж и трудно. И вообще ему повезло, он считает себя счастливчиком. Гарри довольно быстро нашел работу. Сразу после того, как окончил факультет филологии Джорджтаунского университета в Вашингтоне, и очень хорошо окончил.

...Пристроился без проволочек. Вот уже два года, как работает лифтером в доме, где помещается корпункт АПН в Нью-Йорке. Там я с ним и познакомился. Его зовут Гарри Геффни...

Г. БОРОВИК,
соб. корр. АПН.

Нью-Йорк.

Новый заповедник

Еще один заповедник появился в Шри Ланке. Государство взяло под охрану лесной участок площадью свыше четырех квадратных километров, расположенный в районе Хирипития. Согласно преданию, подтверждаемому научными данными, именно здесь находилась знаменитая плантация лекарственных растений правителя древнего сингальского государства Буддхадасы (примерно 398—426 гг. н. э.), который был воспет в средневековой ланкийской хронике «Чулавамса» как искусный врачеватель. Хотя в результате незаконной рубки леса многие ценные виды древесных пород на территории нового заповедника больше не встречаются, лекарственные травы, произраставшие здесь еще в пятом веке нашей эры, сохранились.

Пришельцы из космоса?

О любопытной теории, объясняющей вспышки эпидемий гриппа и ряда других болезней, рассказал английский научный журнал «Нью сайентист». Известный астроном Фред Хойл и профессор Кардиффского университета Чандра Викрамасинге полагают, что эти эпидемии имеют... космическое происхождение. Каким образом они так быстро охватывали весь земной шар, скажем, в средние века, когда связи между странами и континентами были столь неразвиты? — спрашивают ученые. Если же допустить, что болезнетворные вирусы являются космическими чужаками, попадающими в земную атмосферу в те периоды, когда наша планета проходит через хвосты комет, тогда такие повсеместные вспышки об'ясняются довольно просто. Ученые также указывают и на то, что слово «насморк» появилось в лексиконе человечества только в XV веке.

(АПН).

Отмирающая профессия

В северной части Бомбея — Матунге каждый вечер собирается толпа важных с виду людей, одетых в белые дхоти (длинный кусок материи, которым искусно обворачивается тело). Их волосы собраны сзади в узел. На лбу белой краской нарисованы полосы, указывающие, что это брахманы, «свободные» священнослужители религии хинду, готовые за плату совершить любой культовый ритуал. Матунга для них — биржа труда. Время от времени здесь появляются клиенты, у которых намечаются события, требующие религиозного освящения.

«Свободные» отправители культа, или, как их здесь называют, вадияры, — это выходцы из обнищавших семей брахманов в деревнях Южной Индии. В поисках заработка они вынуждены подаваться в города, где есть общины брахманов. Их «храмовый» реквизит на все случаи жизни помещается в одной сумке. Они признают, что их профессия не имеет будущего и скоро отомрет, но в то же время с презрением относятся к физическому труду.

◆ СЕЛО: ТРУД, БЫТ, КУЛЬТУРА

ХЛЕБ И ПЕСНЯ

Наш разговор с заведующей Иверским сельским клубом Александрой Федоровной Мазиной состоялся в канун массовой уборки урожая нынешнего года. Говоря о работе агитбригады, созданной при клубе, она подчеркнула, что труженики совхоза «Красный Яр» очень тепло принимают своих самодеятельных артистов, всегда выражают им сердечную благодарность за культурное обслуживание.

— Ценность и значимость программы агитбригады, — сказала Александра Федоровна, — прежде всего определяется ее актуальностью, художественным уровнем. Свою программу мы строим так, чтобы каждый труженик, присутствующий на концерте, чувствовал себя участником происходящего на импровизированной сцене. В своих выступлениях стараемся широко использовать местный материал.

Наша агитбригада, состоящая из восьми человек, не только выступает с концертами. Ее участники оформляют «молнии», «боевые листки», в которых тоже прославляем людей, добившихся высоких показателей в работе. Бичуем разгильдяйство, пьянство, бесхозяйственность и расточительство.

Трудная выдалась нынче жатва. И члены Иверской агитбригады своей агитмассовой работой стремятся помочь каждому комбайнеру, трактористу, водителю почувствовать личную ответственность за судьбу выращенного урожая, умело преодолевать осеннюю непогоду, не успокаиваться на достигнутом, убрать хлеб вовремя и без малейших потерь.

Круг действия агитбригадовцев на уборке урожая немалый. Они добиваются широкой гласности социалистического соревнования хлеборобов, пропагандируют передовой опыт, заботятся о полнокровном отдыхе героев уборочной страды.

Как и в прошлые годы, в авангарде на уборке урожая идут коммунисты. И среди них такие, как партгрупорг Иван Захарович Остапенко, члены партгруппы Иван Федорович Демчук, Иван Матвеевич Глущенко. Этим передовикам уборочной страды уже не раз посвящали концертные номера члены агитбригады Иверского сельского клуба.

Агитбригада идет в едином строю с теми, кто ведет упорную битву за урожай третьего года десятой пятилетки.

М. АКИМОВ.

Ижморский район.

ЗАРУБЕЖНЫЙ КАЛЕЙДОСКОП

ДЕВЯТНАДЦАТЬ лет работает лесником в Крапивинском лесничестве Анна Ивановна Кадочникова. Немало сил и труда приложила она, чтобы вырастить сосновый бор, площадь которого 850 гектаров. Большую помощь на посадке деревьев ей оказали пионеры средней школы села Борисово.

«Я в лес хожу, как в родной дом», — говорит Анна Ивановна.

Красивой плотной стеной стоит вокруг села зеленый бор, ухоженный и уютный.

НА СНИМКЕ: лесник А. И. Кадочникова.

Фото В. Грызыхина.

Крапивинский район.

ВЫСТАВКА «КУЗБАСС-79»

Стоит только где-либо выставить фотоснимки, они сразу собирают большое количество людей. И не удивительно: ведь запечатленный на пленку образ четко и достоверно передает время, события, дыхание эпохи, фото высвечивает нравственный мир человека.

Учитывая большую потребность в этом виде изобразительного искусства, творческая студия «Панорама» Кемеровской областной организации Союза журналистов СССР уже в этом году приступила к выпуску постоянно действующей фотовыставки «Кузбасс-78». Проспект, в котором оговаривалось, что выставка будет отражать жизнь земли Кузнецкой во всех ее проявлениях и может быть использована как составная часть наглядной агитации, заинтересовал многих. Промышленные предприятия, стройки, совхозы и колхозы, учреждения культуры, здравоохранения, учебные заведения, общественные организации — всего 190 подписчиков — из'явили желание иметь такие выставки.

Коллектив творческой студии «Панорама», основываясь на том, что выставка об'явлена постоянно действующей и всем очень нужна, решил готовить ее выпуски и в 1979 году.

С нового года выставка получает название «Кузбасс-79» и, как и прежде, будет включать 90 фотографий размером 30×40 см в черно-белом исполнении.

Раз в два месяца в адрес подписчиков будут приходить 15 фотографий, сопровождаемых краткими подписями. Фотографии можно использовать для оформления производственных помещений, учебных заведений, Дворцов культуры и клубов.

«Кузбасс-79» расскажет о производственных делах тружеников промышленности, строительства, сельского хозяйства, о достижениях в области науки и культуры, здравоохранения, об отдыхе трудящихся и социальных преобразованиях в городе и на селе. Не будет забыта и спортивная жизнь. К подготовке выставки привлекаются лучшие фотомастера Кузбасса.

Стоимость годовой подписки на фотовыставку «Кузбасс-79» 80 рублей 40 копеек.

Подписка оформляется по безналичному расчету. Расчетный счет творческой студии «Панорама» № 60805 в Кемеровском горуправлении Госбанка.

Л. БЕЙЛИНА,
главный редактор творческой студии «Панорама».

Рассказы о коммунистах

РЕВОЛЮЦИЕЙ ПРИЗВАННЫЙ

Советский народ готовится торжественно отметить славную годовщину новой Конституции СССР.

Для Феофана Дементьевича это двойной праздник, потому что в эти дни он отпразднует и свое девяностолетие. Я уверен, что участятся телефонные звонки на Весенней, 10 в квартире 37 и еще хлопотней станет гостеприимной Татьяне Николаевне, которая всегда принимает дорогих гостей, пожилых и юных, пожелавших встретиться в домашней обстановке с ее супругом, ветераном ленинской гвардии, старейшиной большевиков Кузбасса.

Путь в девяносто лет, конечно же, нелегкий для каждого человека, если он пройден по-человечески, то есть в борьбе и труде. Для Феофана Дементьевича Узлова, члена КПСС с 1905 года, этот путь по особому счету и сложен и труден, и ярок, и заметен.

В самом деле, ему еще не было полных восемнадцати, а он уже — сформировавшийся революционер, агитатор, организатор подпольного марксистского кружка, активный участник революции 1905 года.

В неполных восемнадцать его, закованного в кандалы, сопровождают жандармы по этапу в Каинск, а потом в самую глушь Нарымского края. Побег. Снова арест и кандалы. По отбытии срока — штрафной батальон на передовых позициях. Это все «заботы» царской охранки.

А он, закаленный в борьбе с прогнившим буржуазно - помещичьим строем, солдат-большевик, кропотливо раз'ясняет в окопах своим побратимам, кому выгодна эта война и против кого нужно повернуть оружие.

«Удостоверение № 107 от 23 ноября 1917 года. Пред'явитель сего Феофан Узлов состоит делегатом с.-д. конференции большевиков от IX армии». Он избирается членом Центрального исполнительного комитета солдатских и крестьянских депутатов Румынского фронта и Одесского округа. Так Феофан Дементьевич вносил свой скромный вклад в первую Конституцию Страны Советов.

И еще он расскажет в этот день своим посетителям о том, как ранней весной 1918 года, в одной из деревень Тюкалинского уезда, где он помогал организовывать Советскую власть, на него напала кулацкая банда. Били нещадно, озверело, орали осатанело: «Тащите его за ноги к реке, в прорубь, а то он, антихрист, на земле оживет!». Уже почти бездыханное тело стали заталкивать под лед.

— Спасся чудом, хотя чудес не бывает. Неожиданно за деревней затрещал пулемет. Как выяснилось позднее, это тоже была банда. Но кулаков-карателей она вспугнула, а наблюдавшие за дикой расправой крестьяне спасли меня, — вспоминает Феофан Дементьевич.

Создавал отряды красных партизан во время колчаковщины. Работал в органах ЧК на транспорте...

Я знаю его по Кемерову более двадцати пяти лет. После ухода на пенсию он полностью посвятил себя общественной деятельности. Еще совсем недавно Феофан Дементьевич часто выступал перед молодежной аудиторией в школах и общежитиях, в техникумах и вузах, перед воинами Кемеровского высшего военного командного училища связи, допризывниками. Всюду он был желанным другом, советчиком, наставником, пламенным трибуном, рьяным проводником идей марксизма-ленинизма.

Сейчас по состоянию здоровья он больше находится дома. Но также бодр и по-строевому подтянут. Читает литературу; следит по газетам за текущими событиями.

Помню, год тому назад, он как-то сказал: «Эх, как мне хочется дожить до шестидесятилетия Великого Октября!».

Дожил. И да позволено будет мне от имени его ближайших друзей-товарищей, ветеранов партии и комсомола, от имени читателей «Кузбасса» пожелать Феофану Дементьевичу такого здоровья, чтобы он еще много раз встречал и День Конституции СССР, и годовщины Великой Октябрьской социалистической революции.

А. ТРОИЦКИЙ.

г. Кемерово.

ВАША КНИЖНАЯ ПОЛКА

ЗАЩИТА ОТ ОГНЯ

В осуществлении планомерной защиты от огня народного достояния труженикам совхозов, колхозов и птицефабрик во многом помогут советы и рекомендации, изложенные в книге К. Бекшебаева и А. С. Кириллова «Организация тушения пожаров в сельской местности».

В новом пособии, впервые изданном Россельхозиздатом, описаны меры противопожарной защиты, даны рекомендации по пожарной профилактике. В книге раскрыты особенности тушения огня в животноводческих помещениях, в местах переработки и хранения зерна и грубых кормов, на складах ядохимикатов. Специальная глава освещает задачи, формы и методы работы добровольных пожарных дружин, пожарно-сторожевой охраны и противопожарных формирований в колхозах и совхозах, первичных организаций Всероссийского добровольного пожарного общества.

Добрым советчиком в защите от огня станет и книга «Пожарная безопасность сельскохозяйственных машин», недавно выпущенная в свет Россельхозиздатом.

А. ВАСИЛЕНКО,
старший инспектор УПО УВД Кемеровского облисполкома.

«ЖЕСТОКИЕ ИГРЫ»

ПРЕМЬЕРА

Одна из последних пьес известного советского драматурга Алексея Арбузова, которую поставил Кемеровский театр драмы им. А. В. Луначарского, называется «Жестокие игры». Полемическое, символическое название дал своему новому произведению драматург.

Против чего выступает он в ней, а за ним и театр в одноименном спектакле?

Молодые ребята Кай Леонидов, Никита Лихачев, Терентий утеряли родственные связи, теплоту отношений с родителями и очень страдают от этого. Вскоре к ним присоединяется девятнадцатилетняя девушка Неля, ушедшая из дому, тоже порвавшая с отцом и матерью и переживающая сложную душевную драму.

Кто виноват в случившемся? Почему не находят общего языка родные по крови люди?

Чтобы получить ответ на этот вопрос, надо прожить с героями спектакля три с лишним часа сценической жизни.

Этот спектакль об ответственности во взаимоотношениях людей — об ответственности родителей перед детьми и детей перед родителями, об ответственности человека за свои поступки, за свои чувства. Когда люди начинают играючи относиться к своим первейшим человеческим обязанностям — отца, матери, сына, любимой, — жестокие это получаются игры, говорит спектакль.

Спектакль поставлен режиссером Леонидом Шаловым, оформлен художником Натальей Клеминой.

В. ВЛАДИМИРОВА.

НА СНИМКЕ: сцена из спектакля «Жестокие игры». Неля — арт. Н. Привалова, Михаил Земцов — Л. Титов.

Фото П. Костюкова.

г. Кемерово.

● СПОРТ ● СПОРТ ● СПОРТ ● СПОРТ ● СПОРТ ●

Матч на первенство мира

БАГИО, 2 октября. (ТАСС). Чемпион мира Анатолий Карпов со счетом 5:3 ведет в шахматном матче на первенство мира. При доигрывании двадцать восьмой партии на 62-м ходу выиграл претендент.

Следующая, двадцать девятая партия должна состояться 3 октября.

ФУТБОЛ. ПЕРВАЯ ЛИГА

Положение на 1 октября

	и	в	н	п	м	о
«Крылья Советов»	31	18	10	3	50-22	46
СКА Р.	31	14	14	3	51-27	42
«Карпаты»	30	16	8	6	44-29	40
«Динамо» Мн.	31	14	11	6	41-27	39
«Терек»	32	14	7	11	46-43	35
«Кубань»	31	13	9	9	42-33	35
«Таврия»	31	11	10	10	42-34	32
«Жальгирис»	30	8	16	6	31-27	32
«Нистру»	31	12	7	12	37-33	31
«Шинник»	30	11	7	12	31-32	29
«Кузбасс»	31	11	7	13	33-42	29
«Памир»	32	8	13	11	39-35	29
«Торпедо»	31	10	8	13	30-34	28
СКА Од.	31	10	8	13	34-44	28
«Металлург»	31	7	14	10	31-38	28
«Уралмаш»	31	8	11	12	26-36	27
«Спартак» И.-Ф.	31	10	5	16	35-50	25
«Динамо» Л.	32	7	11	14	43-54	25
«Колхозчи»	32	7	7	18	25-50	21
«Спартак» Ор.	32	7	7	18	22-43	21

ТИРАЖ «СПОРТЛОТО»

Результаты 39-х тиражей «Спортлото», состоявшихся 30 сентября.

Тираж «6 из 49».

1-й розыгрыш. 2 (автоспорт), 5 (бадминтон), 7 (биатлон), 15 (водное поло), 19 (гребля академическая), 31 (плавание), льготный шар — 46 (хоккей).

2-й розыгрыш: 1 (авиаспорт), 4 (альпинизм), 7 (биатлон), 12 (водномоторный спорт), 32 (прыжки в воду), 39 (самбо), льготный шар — 23 (легкая атлетика).

Тираж «5 из 36».

1-й розыгрыш: 1 (баскетбол), 13 (гребля академическая), 15 (дзю-до), 19 (лыжные гонки), 35 (хоккей на траве).

2-й розыгрыш: 10 (волейбол), 16 (конный спорт), 29 (стрельба пулевая), 33 (фигурное катание), 34 (футбол).

(ТАСС).

ФОТО-ИНФОРМАЦИЯ

● Научный центр «Каспий» — одно из молодых учреждений Академии наук Азербайджана — изучает возможности комплексного использования результатов космических исследований Прикаспийского региона в народнохозяйственных целях. В «Каспии» создаются специальные приборы и комплексы космической и наземной аппаратуры для обработки информации, получаемой из космоса.

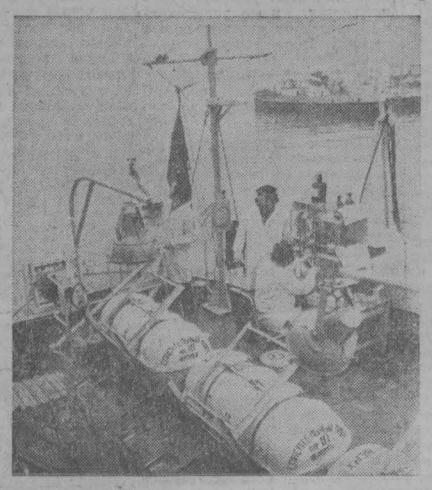

НА СНИМКЕ: научные сотрудники проводят исследования в районе Бакинской бухты.

Фотохроника ТАСС.

ИЗ ПОЧТЫ

НАШ ТРЕНЕР

Четвертый год при спортклубе «Кузбассовец» работает детская школа фигурного катания. Руководит ею старший тренер А. П. Токарев. Наши дети все это время занимаются с Анатолием Петровичем. Сперва они не умели даже стоять на коньках. Теперь ребята сдали на разряд «Юный фигурист». Некоторые добились и больших успехов. Заслуга в этом А. П. Токарева — доброго, отзывчивого человека, талантливого педагога. Ребята уважают его, дисциплина на тренировках отменная.

Мы признательны Анатолию Петровичу за то, что он не только умело обучает наших детей искусству фигурного катания, но и учит их быть настоящими людьми.

По поручению группы родителей
Г. ЗАХАРОВА.
г. Кемерово.

ПОГОДА

Гидрометбюро сообщает:

4 и 5 октября ожидается переменная облачность, местами осадки. Ветер западный 7—12, временами 12—18 метров в секунду. Температура ночью в первой половине периода 1—6 градусов тепла, во второй от 1 градуса мороза до 4 тепла. Днем 2—7 градусов тепла.

Зам. редактора
Ю. С. ТОТЫШ.

ТВ ● ТВ

3, ВТОРНИК

I ПРОГРАММА, Москва («Орбита»), 10,00 «Время», 10,35 Утренняя гимнастика, 10,55 Встреча юнкоров телестудии «Орленок» с Героем Социалистического Труда, заслуженным мастером профессионально-технического обучения В. С. Филипповым, 11,55 А. Макаенок, «Таблетку под язык», Фильм-спектакль Московского театра сатиры. Перерыв до 15,55, Москва («Орбита»), 16,00 «Твой труд — твоя высота», Программа документальных фильмов, 16,45 «15-я Всесоюзная спартакиада школьников», Вольная борьба. Передача из Ташкента, 17,15 «Наш сад», 17,45 «Знай и умей!» Передача для юных техников, 18,30 «На соискание Государственной премии 1978 года в области музыкального искусства», А. Холминов, Кантата «Ради жизни на земле» 18,45 «Адреса молодых», 19,30 Новости, Кемерово, 19,40 «День за днем», Москва («Орбита»), 19,50 «Советы и жизнь», 20,20 «Музыкальная жизнь», Красноярск музыкальный, 21,10 «За урожай 1978 года», 21,25 «Пуск». Премьера многосерийного художественного телефильма, 1-я серия, 22,30 «Время», 23,00 «Лица друзей», 23,45 «Народное творчество», Телевизионное обозрение, 00,30—00,45 Новости, II ПРОГРАММА, Кемерово, 18,30 «Уроки на завтра», Документальный фильм, 19,20 «Спортлото» информирует», 19,30 Для школьников, «Олимпийская смена», 20,20 «Кузбасс литературный». Стихи Н. Колмогорова, 20,40 «Ориентиры времени», Документальный фильм, 21,30 «Октябрьский экран», 22,00—22,30 «Георг Отс и оперетта», Фильм-концерт.

РАДИО

3, ВТОРНИК

7.00 — Программа передач. 7.02, 7.58, 8.15 — Прогноз погоды. 8.17 — Обзор областных газет. 8.27 — Об'явления, прогноз погоды. 11.15 — Производственная гимнастика. 11.25 — Литературная передача. П. Мериме. «Маттео Фальконе». Рассказ. 18.00 — Музыкальная передача «По страницам книги о И. О. Дунаевском». 19.15 — Новости Кузбасса. 19.50 — «Политическая информация». 20.15 — Объявления. 20.25 — Прогноз погоды, программа передач.

ТЕАТР

ДРАМЫ

Сегодня и завтра АМОРАЛЬНАЯ ИСТОРИЯ. Начало в 19 час. 30 мин.

ОПЕРЕТТЫ

4 октября премьера МАМА, Я ЖЕНЮСЬ. Начало в 19 час. 30 мин.

ЦИРК

ГАСТРОЛИ АРТИСТОВ ЦИРКА ПОЛЬСКОЙ НАРОДНОЙ РЕСПУБЛИКИ «ВАРШАВА». Начало в 19 час. 30 мин.

КОНЦЕРТНЫЙ ЗАЛ

ФИЛАРМОНИИ

ГАСТРОЛИ В СССР. Эстрадный ансамбль «СТАККАТО». (Народная Республика Болгария). Начало в 19 час. 30 мин. 5 октября — дважды лауреат всесоюзных конкурсов, удостоенный Золотой медали ГОСУДАРСТВЕННЫЙ СИБИРСКИЙ РУССКИЙ НАРОДНЫЙ ХОР. Художественный руководитель — народный артист РСФСР, композитор Андрей НОВИКОВ.

КИНО

ДОМ КИНО «МОСКВА». Цветной широкоформатный художественный фильм ФРОНТ ЗА ЛИНИЕЙ ФРОНТА, две серии (10, 13-40, 17, 20-15).

ЗАЛ КИНОХРОНИКИ. Хроникально-документальный фильм ОТКРЫВАЯ МИР (12-30, 19-30). Цветной художественный фильм ЛЮБИТЬ ЧЕЛОВЕКА, две серии (9-30, 13-30, 16-30, 20-30).

«ЮБИЛЕЙНЫЙ». Цветной широкоформатный художественный фильм ФРОНТ ЗА ЛИНИЕЙ ФРОНТА, две серии (10, 13-40, 17, 20-15).

«КОСМОС». Новый цветной широкоэкранный художественный фильм ЮЛИЯ ВРЕВСКАЯ, две серии (9, 12, 15, 18-10, 21). Новая кинокомедия ГВОЗДИКИ В ЦЕЛЛОФАНЕ (10, 12, 16, 18, 20, 21-40). ОФИЦЕРЫ (14).

«ПИОНЕР». АЛЕНЬКИЙ ЦВЕТОЧЕК (10, 11-20, 12-40, 14-10, 15-40). ПРОКАЖЕННАЯ (17, 19, 21).

«АНТОШКА». Киносборник мультфильмов НУ, ПОГОДИ! (10, 11-20, 12-40, 14, 15-20, 16-40).

«ОКТЯБРЬ». Киносборник мультфильмов АИСТ (15). ПОДСТАВНОЕ ЛИЦО (13, 17, 19, 20-50).

«МЕТАЛЛУРГ». ПОЕЗД В СНЕГУ (14). ПРОКАЖЕННАЯ (16, 18, 20).

«ЛУЧ». ХОМУТ ДЛЯ МАРКИЗА (13). ЧАСТНЫЙ ДЕТЕКТИВ (15, 17, 19, 21).

«КОМСОМОЛЕЦ». Киносборник мультфильмов МУХА-ЦОКОТУХА (15). ИСЧЕЗНОВЕНИЕ (17, 19, 21).

ДК СТРОИТЕЛЕЙ. ИСЧЕЗНОВЕНИЕ (17, 19, 20-40).

ДК ПРОИЗВОДСТВЕННОГО ОБ'ЕДИНЕНИЯ «АЗОТ». ПОДАРКИ ПО ТЕЛЕФОНУ (16, 18, 20).

ДК ШАХТЕРОВ. СЕМЕЙНЫЙ ПОРТРЕТ В ИНТЕРЬЕРЕ, две серии (13-40, 16, 18-20, 20-30).

ДК КОКСОХИМЗАВОДА. ДЕВОЧКА ХОЧЕШЬ СНИМАТЬСЯ В КИНО? (17-15, 19-15, 21-05).

КЛУБ ГРЭС. ДЕЛО ЦЕРНИК (17-15, 19, 21).

ЦЕНТРАЛЬНЫЙ СТАДИОН «ХИМИК» г. КЕМЕРОВА
ЧЕМПИОНАТ СТРАНЫ ПО ФУТБОЛУ (ПЕРВАЯ ЛИГА)

3 ОКТЯБРЯ

Играют команды:
«КУЗБАСС» (Кемерово) — «НИСТРУ» (Кишинев).
Начало в 19 час.
Билеты продаются.

Коллектив Центральной городской клинической больницы г. Кемерова глубоко скорбит по поводу безвременной кончины акушерки женской консультации

КОНДАКОВОЙ
Татьяны Григорьевны

и выражает соболезнование родным и близким покойной.

ЗА БЕЗОПАСНОСТЬ ДВИЖЕНИЯ

ОПЕРАЦИЯ «РЕМЕНЬ БЕЗОПАСНОСТИ»

С 1 ПО 20 ОКТЯБРЯ с. г. ПРОВОДИТСЯ ВСЕСОЮЗНАЯ ОПЕРАЦИЯ «РЕМЕНЬ БЕЗОПАСНОСТИ».

ЕЕ ЦЕЛЬ: ДОБИТЬСЯ СНИЖЕНИЯ ТЯЖЕСТИ ТРАВМ, ПОЛУЧАЕМЫХ ВОДИТЕЛЯМИ И ПАССАЖИРАМИ ЛЕГКОВЫХ АВТОМОБИЛЕЙ ПРИ ДОРОЖНО-ТРАНСПОРТНЫХ ПРОИСШЕСТВИЯХ.

Проведение этой операции продиктовано самой жизнью. Еще в 1973 году Совет Министров СССР 8 августа в своем решении «О дополнительных мерах по предотвращению дорожно-транспортных происшествий при перевозках пассажиров» признал необходимым оснащение в течение двух лет ремнями безопасности новых автомобилей, а также легковых автомобилей, выпущенных ранее и имеющих приспособление для крепления этих ремней.

ТОВАРИЩИ ВОДИТЕЛИ!

В легковых автомашинах, где заводом-изготовителем предусмотрено устройство для крепления ремней безопасности, применение таковых обязательно, независимо от скорости движения, характера дороги, времени суток.

По данным статистики, на скорости 90 километров в час при столкновении транспорта ремень безопасности спасает жизнь водителям и пассажирам в 60—70 случаях из каждой сотни аварийных ситуаций.

Если же непосредственно перед моментом аварии скорость движения автомобиля не превышает 50—60 км в час, ремни предохраняют находящихся в машине от травм на 100 процентов.

Необходимо ремень безопасности установить так, чтобы в зазор между туловищем пристегнутого и ремнем с трудом проходила кисть руки. При этом угол наклона ремни должен быть равен 45 градусам. Следите, чтобы ремни были всегда подтянуты. Это достигается путем правильного выбора положения гнезда крепления.

Не перебрасывайте их через грудь только для вида, этим вы окажете себе плохую услугу. Ведь ремни не только не выручат, если случится беда, а, наоборот, усугубят положение, так как сами станут небезопасными.

ПОМНИТЕ, что пункт 126 действующих правил дорожного движения обязывает водителя: «Перед началом движения на транспорте, оснащенном ремнями безопасности, пристегнуться и не перевозить пассажиров, не пристегнутых ремнями...».

УВАЖАЕМЫЕ КУЗБАССОВЦЫ!

Ремни безопасности можно приобрести во всех магазинах «СПОРТКУЛЬТТОРГА» управления торговли, а установить их вам помогут на станциях технического обслуживания автомобилей.

ОТДЕЛ ГАИ УВД КЕМЕРОВСКОГО ОБЛИСПОЛКОМА.

КЕМЕРОВСКИЙ ГОСУДАРСТВЕННЫЙ УНИВЕРСИТЕТ
ОБ'ЯВЛЯЕТ КОНКУРС
на замещение вакантных должностей:

старшего преподавателя, кандидата наук кафедры философии;
доцента кафедры педагогики и психологии;
ассистента английской филологии;
старшего преподавателя кафедры французской филологии;
доцентов, кандидатов наук русской и зарубежной литературы;
доцентов, кандидатов наук кафедры математического анализа;
доцентов, кандидатов наук кафедры алгебры и геометрии;
доцента, кандидата наук кафедры физической химии;
доцента, старшего преподавателя, ассистента кафедры экспериментальной физики;
зав. кафедрой общего и исторического языкознания, доцента, кандидата наук, ассистента;
доцента, кандидата наук кафедры аналитической химии;
доцента, кандидата наук кафедры экономики труда;
ассистента кафедры зоологии;
ассистента кафедры ботаники.

Обращаться по адресу: Советский проспект, 73, университет, конкурсная комиссия.

КЕМЕРОВСКОЕ ПРОФЕССИОНАЛЬНОЕ ТОРГОВО-КУЛИНАРНОЕ УЧИЛИЩЕ
ОБ'ЯВЛЯЕТ ДОПОЛНИТЕЛЬНЫЙ НАБОР
по следующим специальностям:

на базе 8 классов со сроком обучения 2 года:
кассир-контролер продовольственных товаров, продавец продовольственных товаров, повар;
на базе 10 классов со сроком обучения один год — кассир-контролер продовольственных товаров; со сроком обучения 2 года — повар.

Прием без вступительных экзаменов. Принятым в училище выплачивается стипендия в сумме 32 рублей в месяц. Принятые на базе 8 классов занимаются по совмещенной программе и получают образование 9 классов. Во время производственной практики (стажировки) зарплата выплачивается полностью. Остро нуждающиеся обеспечиваются общежитием. Училище располагает новым учебным корпусом с хорошо оборудованными классами, спортивным и актовым залами. Учащимся выплачиваются квартирные в сумме 3 рублей в месяц.

Для поступления необходимы: заявление на имя директора, характеристика, свидетельство или аттестат об образовании, медицинская справка (форма № 286), 5 фотокарточек разм. 3×4 см.

Наш адрес: г. Кемерово-24, ул. Космическая, 21. Проезд автобусами 6, 25, 17 до остановки «Базовая», трамваем № 5 до остановки «Космическая».

пишите, звоните:

Адрес редакции и издательства: 650630, ГСП, г. Кемерово-99, ул. Ноградская, 3. Телефоны: редактора 6-61-54, приемной 6-69-74, заместителей редактора 6-65-74, 6-70-82, ответственного секретаря 6-68-81, зам. ответственного секретаря 6-65-63, отделов редакции: партийной жизни 6-61-83 и 6-02-08, пропаганды 6-66-73, 6-44-22, промышленного 6-69-44, 95-51-02, 6-65-86, 6-38-49, сельского хозяйства 6-67-82 и 6-90-71, Советов народных депутатов 6-64-84, культуры 6-62-01, 6-47-44, строительного 6-67-46 и 6-02-00, писем и рабселькоров 6-90-52, 6-78-97, 6-87-68, 6-60-72; информации и спорта 6-82-61, 95-58-76, еженедельника «Панорама» 6-63-02, объявлений 6-68-72, фотокорреспондентов 6-90-63, приема информации 6-88-85, общественной приемной 6-66-52, бухгалтерии 6-89-53, директора издательства 6-69-23.
Собственные корреспонденты: в Новокузнецке — 7-80-33, Ленинске-Кузнецком — 2-03-21, Белове — 2-01-43, Междуреченске — 33-04, Юрге — 2-06-09, р. п. Тяжинском — 2-77.

ОП 08037. Типография издательства «Кузбасс». 1 Индекс 51901. Заказ № 221.