Пролетарии всех стран, соединяйтесь!

КУЗБАСС

ОРГАН КЕМЕРОВСКОГО ОБКОМА КПСС И ОБЛАСТНОГО СОВЕТА НАРОДНЫХ ДЕПУТАТОВ

Газета основана в январе 1922 года. ● № 211 (15542). ● Среда, 13 сентября 1978 года. ● Цена 2 коп.

НА СНИМКЕ: встреча В. И. Долгих в Кемеровском аэропорту.

Фото В. Грызыкина.

Решения июльского Пленума ЦК КПСС — в жизнь!

ЖАТВА-78

УБОРОЧНОЙ ТЕХНИКЕ — МАКСИМАЛЬНУЮ НАГРУЗКУ!

ЛИЧНО ЗАИНТЕРЕСОВАН

РЕПОРТАЖ

Третий год подряд бригада водителей автоколонны № 1236 Н. М. Кротикова и полеводческая бригада совхоза «Уньгинский» И. Р. Давиденко заключают подряд на уборку кукурузы. В тот день, когда мы побывали в хозяйстве, механизаторы уборочно-транспортного отряда вывозили последние тонны зеленой массы в счет десяти тысяч, которые наметили своим рубежом автомобилисты.

— Как дела с кукурузой? — поинтересовались мы у директора совхоза В. И. Силантьева.

На лице у директора веселая улыбка:

— Тут беспокоиться не приходится. Николай Михайлович Кротиков со своими орлами такой темп набрал, что только успевай на бурте поворачивайся. Валом идет зеленая масса.

— Конкретная цель, — продолжает он, — действует мощным стимулом. Кто быстрей, качественней и экономичней — вот что ставится теперь во главу угла. А еще поражает глубокая заинтересованность в судьбе урожая. Бывает, встанет комбайн из-за поломки — водитель тут же спешит на помощь.

С чего же начать рассказ о бригадном подряде? Можно с того, что два года автомобилисты и полеводы заканчивали уборку кукурузы за десять рабочих дней. Или о том, что по итогам работы за 1976 год на уборке урожая Н. М. Кротиков награжден орденом Октябрьской Революции. Не так уж часто бывает, чтобы горожанина награждали за труд на селе. Можно было бы рассказать и о взаимовыручке, тесном чувстве локтя товарища. Видимо, самого пристального внимания заслуживает организация труда в отряде, занятом уборкой кукурузы на центральной ферме. Независимо от погоды автомобилисты ровно в семь утра уже на поле. И заканчивают свой рабочий день не раньше 10—11 часов вечера.

Но лучше всего, нам кажется, рассказ о бригадном подряде надо начать с его тылов. Порой в некоторых хозяйствах не уделяют внимания таким важным, сугубо житейским вопросам, как устройство прибывших на уборку, организация питания.

В «Уньгинском» автомобилистам выделили одно крыло административного корпуса. Свежее белье, чистота в комнатах. Тут же газеты, журналы. Заботу о питании совхоз взял на себя. В совхозе специально держат маленькую птицеферму для своих нужд. В страдную пору есть в достатке и мясо, и яйца.

Дорисовал картину начальник отряда автоколонны № 1236 А. А. Вознюк:

— В ноябре в нашем коллективе состоится торжество: будем отмечать 25-летний юбилей трудовой деятельности в автоколонне Николая Михайловича Кротикова. И добрых полтора десятка лет он каждую осень — в «Уньгинском».

— Как найти его сейчас в поле?

Начальник отряда посоветовал:

— Выходите на трассу. Как увидите оранжевый ЗИЛ-130 — он и будет.

Николай Михайлович, судя по небольшому росту, веселым искоркам в чуть прищуренных глазах, доброй улыбке, — человек темпераментный, кипучей энергии. Но за рулем — сама корректность, ни одного резкого движения.

— Машину беречь надо. Я на одном ЗИЛе десять лет отработал. На этом тоже не меньше думаю потрудиться.

Прежде чем получить эту машину, поволноваться пришлось Кротикову. Работал он на ЗИЛ-133, Громадная машина, ни под какие комбайны не подходила. А тут пора на уборку ехать пришла. И оставаться на это время в городе Николай Михайлович просто не мог. Как ни дорог был тот мощный автомобиль, а сменил его. И вновь был в «Уньгинском», вел за собой товарищей по бригаде.

Имя его хорошо знакомо автомобилистам области. Это он одним из первых стал работать с прицепами. Высокая награда — орден Ленина, убедительно говорит о том, как трудится на промышленных объектах Кемерова водитель Кротиков.

Утром, как всегда, ровно в пять подъем, короткий осмотр машины — и снова в поле. Туда, где решается судьба урожая. На пятом или шестом витке от комбайнов к бурту весовщица Ануфриева крикнула Кротикову:

— Есть десять тысяч тонн кукурузы!

Бригадир только улыбнулся. А потом сказал, что еще рано поутру они беседовали на эту тему с Иваном Родионовичем Давиденко. Договор заключали в расчете на урожайность в двести центнеров зеленой массы с каждого гектара. А на деле оказалось — наросла она на все триста. И автомобилистам пришлось на ходу вносить поправки в подрядный договор.

В хозяйстве осталось около пятисот гектаров кукурузы. А это значит, что предстоит перевезти не менее десяти тысяч тонн зеленой массы дополнительно.

В. МОИСЕЕВ,
спец. корр. «Кузбасса».

НА СНИМКАХ: комбайнер В. С. Фотин (справа) и рабочий объединения «Кузбассэлектромотор» В. К. Николаев; водители Н. М. Казаков, Н. М. Кротиков, А. М. Иванов, Е. В. Булычев.

Фото П. Костюкова.

Крапивинский район.

ДНЕВНИК ПОЛЕВЫХ РАБОТ

По данным областного сельхозуправления, на 11 сентября совхозы и колхозы области скосили зерновые культуры на 424,6 и обмолотили на 297,1 тысячи гектаров — на 31,5 процента уборочной площади. Кукуруза убрана со 136,5 тыс. га — 76,2 процента. Силоса заготовлено 1 814 тысяч тонн. План вспашки зяби выполнен на 17,2, засыпки классных семян — на 5,7 процента. Задание по заготовке сена и сенажа выполнено на 110,6, витаминной травяной муки — на 89,7 процента.

По соревнующимся районам ход полевых работ характеризуется такими показателями (в первой колонке — обмолочено зерновых, во второй — убрано кукурузы, в третьей — вспахано зяби, в четвертой — засыпано семян первого и второго классов — в процентах к заданию):

Новокузнецкий	48,4	82,8	22,7	22,1
Кемеровский	43,1	69,6	16,7	15,6
Чебулинский	39,0	81,9	21,7	6,8
Тисульский	37,7	83,8	26,9	2,6
Ленинск-Кузнецкий	35,5	82,9	17,7	10,1
Промышленновский	28,2	83,0	15,6	1,7
Крапивинский	35,5	68,2	17,7	19,5
Тяжинский	31,2	82,6	25,0	5,8
Прокопьевский	32,6	78,7	19,5	1,1
Беловский	31,5	73,5	15,7	6,4
Мариинский	27,3	76,4	15,6	1,2
Топкинский	25,3	72,3	11,4	3,1
Юргинский	26,9	81,9	14,6	—
Яшкинский	24,5	60,4	14,6	0,8
Яйский	24,1	75,6	15,8	1,3
Ижморский	18,5	55,1	13,4	2,1

Хозяйства области с помощью горожан начали убирать картофель. Он выкопан на 3 483 гектарах из 30 тысяч га — немногим больше десяти процентов. Наиболее организованно начали работу в Новокузнецком районе — 11 сентября картофель здесь убран на 693 гектарах.

По-прежнему очень низкими темпами большинство хозяйств пашет зябь и засыпает семена на будущий год. Особенно плохо организована подготовка семян в Яшкинском, Прокопьевском, Мариинском, Яйском районах. А в Юргинском районе работу эту еще и не начинали.

ЗА ДЕСЯТЬ ДНЕЙ

В колхозах и совхозах Новокузнецкого района, подчиненных управлению сельского хозяйства, картофелем занято свыше четырех тысяч гектаров. Организованно приступили к его уборке сельские механизаторы, шефы — рабочие городских предприятий, студенты, школьники.

— Перед началом массовой уборки, — рассказывает начальник управления сельского хозяйства Новокузнецкого райисполкома Л. М. Осипов, — мы провели на базе совхоза «Сидоровский» семинар. Участвовали в его работе и шефы — представители Западно-Сибирского металлургического завода. Задача семинара — определить наиболее рациональные методы механизированной уборки. Определились, что самый эффективный вариант — подбор рядков комбайнами после картофелекопалок. Производительность комбайна возрастает вдвое.

Совхоз «Сидоровский» — одно из крупнейших картофелеводческих хозяйств района. 640 гектаров занимает здесь картофельное поле. Решено убрать урожай за десять рабочих дней. На чем основаны расчеты? Большой отряд механизаторов, много техники переключено на уборку картофеля с кукурузных плантаций, где работа завершена в сжатые сроки. На больших массивах скошена ботва, что значительно увеличит суточную выработку механизированных отрядов, четко определен фронт работ для каждого агрегата и звена. На сегодня сидоровцы убрали картофель со 150 гектаров.

Район в целом намерен завершить картофельную кампанию за 15 рабочих дней.

А. ПАРШИНЦЕВ.
Новокузнецкий район.

ЛЕКЦИИ В ПОЛЕ

В Ижморский район прибыла пропагандистская группа. Представитель шефов лектор-международник из Междуреченска Н. А. Карманов выступил перед хлеборобами в совхозе «Ижморский». Преподаватель Кузбасского политехнического института О. Г. Ибрагимов прочитал лекцию в колхозе «Азат Себер». Земледельцы района с интересом слушают выступления кандидата медицинских наук преподавателя Кемеровского мединститута А. Я. Сульдина.

В составе пропагандистской группы есть фотограф, художник, библиограф, представитель областного совета профсоюзов. Они помогают партийным и профсоюзным организациям хозяйств, работникам учреждений культуры в оформлении наглядной агитации, организации соревнования на полях.

Г. ЗАДОРОЖНЫЙ,
корр. «Кузбасса».
Ижморский район.

ФЛАГ В ЧЕСТЬ ЧУМАЯ

В районном центре поднят флаг трудовой доблести в честь коллектива совхоза «Чумайский», который успешно выполнил план заготовки травяной муки. Этого ценного корма запасено 1 250 тонн.

Хорошо работали мастера-сушильщики В. А. Мельников, Ф. П. Дубраков, И. И. Давыденко. Коллективы, которыми руководят эти мастера, ежедневно выполняли нормы на сто с лишним процентов. На подвозке массы к сушилке высокой выработки добивалось звено Н. П. Бурлаченко. Техника работала в две смены, перебоев на сушилке СБ-1,5 не было.

Сейчас коллектив кормозаготовителей этого хозяйства продолжает запасать травяную муку. Поставлена цель — выполнить обязательства и заготовить не менее полутора тысяч тонн зеленого концентрата.

Н. ГУСЕЛЬНИКОВ.
Чебулинский район.

«Кузбассу» отвечают

«ГОРОЖАНЕ НА СЕЛЕ»

На этот рейдовый материал, напечатанный в газете 30 августа, отвечают из Ленинск-Кузнецкого райкома КПСС.

В районном комитете партии 2 сентября 1978 года состоялось заседание бюро, на котором обсуждалось выступление газеты.

Заслушаны отчеты руководителей хозяйств: И. В. Гордылева, В. К. Дыбенко, М. Н. Латыгина, Г. И. Лезина, секретаря парткома ОПХ «Возвышенка» П. В. Большунова об организации труда и быта рабочих, прибывших из города на период уборки урожая.

Бюро райкома КПСС обязало руководителей хозяйств, секретарей парткомов и партбюро устранить отмеченные в газете недостатки и принять меры к эффективному использованию труда горожан, созданию для них нормальных условий труда и быта.

Н. СИМУТЕНКО,
первый секретарь Ленинск-Кузнецкого райкома КПСС.

Пребывание В. И. Долгих в Кузбассе

Вчера секретарь ЦК КПСС товарищ В. И. Долгих встретился с горняками Белова и Ленинска-Кузнецкого.

Разрез им. 50-летия Октября — один из самых мощных в Кузбассе. Ежегодно здесь добывается около четырех миллионов тонн угля. Коллектив предприятия работает ритмично, из года в год выполняя государственный план и социалистические обязательства.

Сюда вместе с товарищем В. И. Долгих прибыли член ЦК КПСС, первый секретарь Кемеровского обкома партии Л. А. Горшков, заместитель заведующего отделом тяжелой промышленности ЦК КПСС В. Г. Архипов, заместитель министра угольной промышленности СССР Е. Н. Рожченко.

В. И. Долгих побывал на месте горных работ, в автохозяйстве, столовой. Доме культуры разреза. Беседуя с рабочими и инженерами, он интересовался условиями их труда, быта, резервами дальнейшего роста производства.

Бригадир экскаваторщиков В. П. Соловьев рассказал о работе коллектива, об успешном выполнении взятого им обязательства работать всю пятилетку с нагрузкой на экскаватор выше нормативной.

В. И. Долгих особое внимание обратил на необходимость дальнейшего развития открытого способа добычи угля в Кузбассе. Он пожелал горнякам новых трудовых успехов в выполнении заданий пятилетки.

В Ленинске-Кузнецком В. И. Долгих посетил одно из старейших предприятий рудника — шахту им. 7 Ноября.

Шахта имени 7 Ноября успешно выполняет социалистические обязательства в третьем году пятилетки. На сверхплановом счету коллектива свыше ста тысяч тонн угля. В. И. Долгих ознакомился с перспективой развития предприятия, с проблемами реконструкции, побывал в лаве № 410, беседовал с горняками бригады В. И. Кубышева, которая является инициатором областного социалистического соревнования за наивысшую производительность труда в третьем году пятилетки.

Горняки заверили, что они успешно выполнят план ударного 1978 года и пятилетки в целом.

Затем состоялась встреча В. И. Долгих с передовиками производства и инженерно-техническими работниками.

В конце дня в Кемерове в обкоме КПСС В. И. Долгих провел совещание по вопросам развития черной металлургии и повышению эффективности использования природного газа.

НАВСТРЕЧУ ГОДОВЩИНЕ КОНСТИТУЦИИ СССР

ПУТЬ К ВЫСШЕМУ РУБЕЖУ

Как уже сообщалось, бригада Героя Социалистического Труда М. Брагина с комсомольско-молодежного участка № 10 шахты «Тайбинская» за 31 рабочий день выдала на-гора из щитовых забоев 81 210 тонн коксующегося угля, установив новый всесоюзный рекорд. Месячная производительность горнорабочего составила 3 123 тонны.

Пласт мощностью 16 метров, который она начала отрабатывать, находился под 140-метровой выработкой разреза им. Вахрушева. Горно-геологические условия, таким образом, оказались очень сложными.

Бригада имела три щита, каждый из которых состоял из 5 — 6 секций. Выемка угля производилась послойно. В верхнем подэтаже находился один щит, в нижнем — два, по висячему и лежачему бокам. Верхний щит от нижнего отделяли 8 — 10 метров. Под каждый щит в смену выходили по два забойщика и два мастера-взрывника. Они производили по две отпалки, и щиты опускались на 1,3 — 1,5 метра.

Графиком было установлено суточное задание добычи в 2 484 тонны.

Однако с первых же дней шахтеры перешагнули этот рубеж.

В дружной, сплоченной бригаде действует нерушимый закон: стремись выдать на-гора больше угля, но в то же время обязательно создай хорошие условия для труда следующей смене. В период штурма рекорда произошел такой случай: в одну из смен, которая имела лучшие показатели, вышла из строя лебедка, и люкогрузчики не удосужились ее исправить. По итогам соревнования за день вся смена оказалась из-за этого на последнем месте. И провинившимся люкогрузчикам, конечно же, стыдно было смотреть в глаза товарищам, которых они подвели.

Но успех бригады зависел не только от нее самой. Он стал возможным также благодаря четкой, до мелочей продуманной организации труда проходчиков, монтажников и бурмашинистов. Так, бригада монтажников щитов Н. Борецкого в июле подготовила девятнадцать секций и прошла 107 метров рассечки, что было рекордным показателем на шахте. Бригада проходчиков мелкой нарезки В. Шишкова пробила 375 метров ходовых печей и 377 метров сбоек. Когда потребовалось срочно пустить щит по висячему боку пласта, проходчики прошли печи за три смены.

На участке с особой теплотой отзываются о бригаде бурмашинистов Н. Байрамова. За месяц они бурят по 1 500—1 700 м скважин.

Горная техника участка находится под заботливым надзором механика В. Пантелеева и его помощников-электрослесарей. Поэтому она действовала бесперебойно.

Как уже говорилось выше, коллектив участка — комсомольско-молодежный. Но молодые горняки работают уверенно, с азартом. Они постоянно ощущают помощь старших товарищей, которые делятся с ними своим богатым опытом. Если в какой смене возникает затруднение, рядом обязательно оказывается Михаил Иванович — их уважаемый наставник, бригадир.

Внимательно относится к молодежи и начальник участка Алексей Кондратьевич Маркидонов.

Путь, проложенный бригадой М. Брагина, может повторить теперь с учетом накопленного опыта любой шахтерский коллектив, оказавшийся в таких же условиях.

М. СЕРГИЕНКО,
инженер Дома научно-технической информации производственного объединения «Прокопьевскуголь».
г. Киселевск.

БРИГАДА СДЕРЖАЛА СЛОВО

Годовые обязательства — выдать на-гора 600 тысяч тонн коксующихся углей — выполнила бригада Героя Социалистического Труда В. Г. Девятко с шахты «Распадская». Свой замечательный успех горняки посвятили первой годовщине новой Конституции СССР.

Ритмично трудились все звенья, мастерски овладевшие скоростным комплексом ОКП-70 в сложных горно-геологических условиях. Производительность труда рабочего составила за восемь месяцев 1 419 тонн.

Сегодня передовики продолжают наращивать темпы угледобычи, довели среднесуточную нагрузку до четырех тысяч тонн. До конца года будет выдано дополнительно не менее 200 тысяч тонн топлива с учетом перехода в новую лаву.

Обязательство на сентябрь — добыть свыше 90 тысяч тонн угля — намного больше плана.

(Корр. «Кузбасса»).
г. Междуреченск.

ПОЗДРАВИЛИ ТОВАРИЩИ

Проходчики бригады П. Ануфриева с шахты «Полысаевская» намечали выполнить план трех лет пятилетки к 7 октября — годовщине принятия новой Конституции СССР и пройти дополнительно 70 метров выработок.

Товарищи по труду поздравили проходчиков с досрочным выполнением обязательств. На сверхплановый счет записано в этом году 300 метров выработок, а с начала пятилетки 1 200 метров. Бригада ведет нарезку комбайном ГПК, который значительно отличается от других видов проходческой техники. Используется этот комбайн, как правило, в сложных горно-геологических условиях. Тем не менее бригада ежесуточно проходит 12—15 метров выработок.

Д. ФЕДОРОВ.
г. Ленинск-Кузнецкий.

Энергия Сибири — за Уралом

Вчера энергообъединение Сибири влилось в Единую энергетическую систему страны. Это произошло после подключения ЛЭП-500 на участке Рубцовск — Барнаул. Из Кемерова, где расположен диспетчерский пульт управления объединенной энергосистемы Сибири, впервые дана команда направить поток электроэнергии в западные районы страны.

Сибирское энергокольцо — одно из крупнейших в СССР. Оно охватывает территорию около пяти миллионов квадратных километров и объединяет девять энергосистем: Омскую, Новосибирскую, Барнаульскую, Томскую, Кузбасскую, Красноярскую, Иркутскую, Бурятскую и Читинскую. К нему подключена также энергосистема Монгольской Народной Республики. Мощность Сибирского объединения около 31 миллиона киловатт.

— Подключение Сибири к Единой энергетической системе страны — знаменательное событие, — сказал главный диспетчер объединенного управления энергосистемы Сибири Е. Б. Каменских. — Это позволит более эффективно использовать энергию мощных сибирских ГЭС, рационально наладить обмен энергомощностью.

Е. ПАСТУШЕНКО.
г. Кемерово.

ПАРТИЙНАЯ ЖИЗНЬ: ОТЧЕТЫ И ВЫБОРЫ

НЕ ТОЛЬКО ОДОБРИТЬ...

Закончились отчеты и выборы в партгруппах Заводского района г. Кемерова. В прениях по отчетным докладам здесь выступил каждый третий коммунист. Минувший год характерен совершенствованием политической и организаторской работы партгрупп, ростом их боевитости, повышением активности по выполнению решений XXV съезда КПСС.

Однажды коммунисты партгруппы Е. П. Зазневой из цеха лактам-1 объединения «Азот» высказали мнение о том, что можно так отрегулировать технологический процесс, что не будет отклонений от нормативов режима. Идеей заинтересовалась партгруппорг смены. Если предложение удастся осуществить, это даст возможность сберечь много сырья, увеличить выпуск и повысить качество продукции. Е. П. Зазнева предложила провести собрание партгруппы и рассказать о своей задумке.

Коммунисты, а затем и все труженики смены поддержали ценное предложение. Не только в коллективе смены, но и во всем цехе развернулось соревнование под девизом «Каждый — экономист на своем рабочем месте». За семь месяцев нынешнего года в этой смене сэкономили сырья, материалов и энергоресурсов на 14.530 рублей, подали 735 предложений по технике безопасности и культуре производства. Причем 325 из них уже внедрили.

Такая деталь. На рассмотрение собраний, как подчеркивали выступавшие в прениях, выносили такие вопросы, которые волновали коллектив, имели первостепенное значение для его деятельности. Производственные дела, политическая и воспитательная работа, учеба людей, организация их быта и досуга, вопросы внутрипартийной жизни — вот далеко не полный перечень того, что обсуждалось в партгруппах на производстве химикатов, в шестом, ремонтно-механическом, железнодорожном и других цехах.

Партком этого объединения постоянно обращался к опыту работы партгрупп. Например, в конце прошлого года он одобрил инициативу партийных групп производства аммиака и метанола, коллектив которого решил план трех лет выполнить к первой годовщине Конституции СССР. В этом объединении инициативу партгруппорга, машиниста компрессора В. Н. Баландина «Выполнить пятилетнее задание по производительности труда за 2,5 года» поддержали 69 рабочих предприятия. Виктор Николаевич в канун отчетно-выборного собрания сдержал слово. 20 июня он выполнил личную пятилетку.

И глубоко закономерно то, что за отчетный период возросло как количество партгрупп в районе, так и авангардная роль коммунистов в трудовых коллективах. На коксохимическом заводе, партийная организация которого в прошлом году отметила свое шестидесятилетие, создано 30 партгрупп. И каждая из них трудится под девизом «Боевая партгруппа — передовой коллектив».

Коммунисты находятся на переднем крае борьбы за повышение эффективности и качества работы, за утверждение коммунистической нравственности. Обсуждая свои задачи, они выступают против бесхозяйственности, формализма. Например, во время отчетов и выборов на коксохимзаводе выступающие предлагали усилить контроль со стороны партгрупп за хозяйственной деятельностью коллективов смен, бригад, улучшить воспитательную работу среди молодежи, строже спрашивать с нарушителей трудовой дисциплины.

Немало критических замечаний было высказано на собраниях в научно-производственном объединении «Карболит». В цехе фенопластов, говорилось, что еще низка культура производства, трудовая дисциплина, имеются элементы формализма в организации социалистического соревнования. Коммунисты Г. Д. Апухтин и Т. П. Трубецкая высказали мнение, что партийная группа призвана постоянно вести воспитательную работу, она не должна проходить мимо безответственного отношения к порученному делу исполнителей.

Практикой доказано, что наиболее плодотворно работают те партийные группы, которым всесторонюю помощь оказывают цеховые организации. К сожалению, парторганизации цехов № 3, 5, 6, 11 «Карболита» недостаточно вникали в деятельность групп. Не удивительно, в цехе № 3 молодые работницы не выполняли нормы из-за того, что им мало уделяли внимания, мало помогали. В цехе № 5 нерегулярно проводили собрания. Важно, чтобы из критики были сделаны правильные выводы.

— Ведь партгруппа — душа коллектива, — подчеркнула в своем выступлении прессовщица цеха № 3 В. П. Игнатьева. — Это подразумевалось, когда партгруппа Т. Д. Савицкой выступила инициатором движения «Боевая партгруппа — передовой коллектив». Считаю, коммунисты должны идти в авангарде социалистического соревнования, оказывая воздействие на хозяйственную практику, нравственную атмосферу.

Остро ставили вопрос о своевременном контроле за обеспечением объектов строительными материалами в партгруппе И. Д. Абрамчука из СУ-1 треста «Кемеровохимстрой». А вот членов партийной группы Н. Г. Деменевой из цеха № 5 объединения «Химпром» волновали слишком частые перемещения коммунистов из одной смены в другую, слабая технологическая дисциплина. В итоге этот коллектив практически не участвовал в соцсоревновании в честь 40-летия со дня рождения предприятия. В общем добрая половина критических выступлений коммунистов сводилась к тому, что элементы формализма мешали развитию по-настоящему боевого состязания партгрупп.

Напомним еще раз: именно Заводской райком КПСС несколько лет назад одобрил инициативу «Боевая партгруппа — передовой коллектив», которую впоследствии взяли на вооружение многие партийные организации области. Например, партком Запсиба в продолжение этой инициативы объявил смотр-конкурс на лучшую партгруппу. Его условия нисколько не дублируют, как это еще случается на предприятиях Заводского района города Кемерова, внутризаводские социалистические обязательства. Стать победителем смотра-конкурса на Запсибе нелегко.

К сожалению, опыт Запсиба пока не получил распространения в партийных организациях Заводского района.

Выступить с инициативой — только начало. Размах и действенность любого почина во многом зависят от уровня его организации. И здесь открывается широкое поле деятельности, как это подтвердили прошедшие отчеты и выборы, для партийных организаций предприятий.

В. МАНДАРОВ.

г. Кемерово.

Фотоинформация

● СОВЕТУЮТ СПЕЦИАЛИСТЫ

КАРТОФЕЛЬ НА ЗАВТРА

Нынешней весной многие хозяйства покупали на семена картофель у частных владельцев. Разнокалиберная, разносортная, недоброкачественная картошка ложилась в землю. Толку от таких семян мало. Сейчас, в период массовой уборки картофеля, первейшей заботой должна стать засыпка классных семян. В этом авторы статьи видят главное условие успеха в картофелеводстве.

Комплексная программа повышения плодородия почв предусматривает увеличение производства картофеля к 1980 году в 1,7 раза больше, чем на конец девятой пятилетки.

Что для этого нужно сделать? Завершить концентрацию производства картофеля в специализированных хозяйствах, внедрить прогрессивную технологию его выращивания и, что особенно важно, улучшить семеноводство.

Многолетние данные научных учреждений и опыт передовых хозяйств области показывают, что посевы лучших районированных сортов картофеля — одно из первоочередных условий получения высоких и устойчивых урожаев.

Основным поставщиком элиты и высших репродукций картофеля является Кемеровская государственная сельскохозяйственная опытная станция, которая из года в год перевыполняет план продажи семян этой культуры колхозам и совхозам области. Так, под урожай 1977 года при плане 1 160 тонн сортового картофеля продано 3.740 тонн, в том числе 1 780 тонн элиты. Однако сортовые посевы в тот год заняли в совхозах и колхозах лишь 37 процентов от всей площади посадки. В Чебулинском районе эта доля составила 0,8, в Мариинском — 2,7, в Промышленновском — 9,6 процента.

Нет сомнения, что это обстоятельство и определило мизерный урожай в Мариинском районе — 64 центнера с гектара. А ведь именно в Мариинском районе получали рекордные урожаи этой важной продовольственной культуры. Так, А. К. Юткина со своим звеном выращивала на тех же гектарах по 1 217 центнеров — почти в двадцать раз больше!

Еще меньше, чем в Мариинском, накопали картофеля в Яшкинском — по 48 центнеров с гектара, в Ижморском — по 68 центнеров. Другая картина в Кемеровском районе, где сортовых посевов 84 процента. Здесь урожайность уже 106 центнеров. Хотя и это далеко не вершина.

Одна из основных причин низких урожаев — плохая организация семеноводства. Как правило, хозяйства не выполняют план закладки семян картофеля. А бывает и так, что урожай с семенных участков, полученный от посадки наших элитных семян, обезличивают и засыпают вместе с несортовым картофелем.

Плохо хранятся и рядовые клубни. Немалая часть их зимой и весной портится. В результате оказывается: семена перед посадкой и выбирать-то не из чего. Так было и весной 1978 года. Некоторые хозяйства испытывали большие затруднения и, чтобы посадить картофель, покупали на семена у населения все, что придется.

Нынешние погодные условия и соблюдение элементарной агротехники позволили земледельцам получить высокие урожаи. Есть возможность существенно поправить дело с картофелем. Необходимо лишь выполнить план закладки его семян, и в первую очередь высших репродукций. Ни в коем случае нельзя допустить смешивания их с рядовыми клубнями.

В семеноводстве началом уборки считается период удаления ботвы. Нынче ее надо скосить заранее, поскольку на отдельных плантациях листья и стебли картофеля поражены фитофторой.

Не менее важно за один—два дня до уборки комбайнами провести рыхление междурядий. Это улучшит сепарационную способность картофелеуборочных машин. При заготовке семян особое внимание необходимо уделить регулировке картофелеуборочных комбайнов с таким расчетом, чтобы механические части наносили клубням как можно меньше повреждений. Нужно тщательно следить и за качеством сортировки при закладке семян на зимнее хранение.

С первых дней хранения следует соблюдать правильный температурный режим.

Первый период — лечебный. Десять—двадцать дней после уборки температуру в хранилище поддерживают в пределах 13—18 градусов, относительную влажность воздуха — 95 процентов и достаточный доступ кислорода за счет периодической вентиляции.

Позднее наступает период охлаждения, который длится около месяца. За это время нужно снизить температуру клубней до оптимальной — плюс два градуса. Делают это постепенно, не более чем на 0,5—1 градус в сутки. Постоянная температура хранения для сорта «берлихинген» плюс 1,5—2 градуса, для других сортов — 2—4 градуса тепла.

Важно помнить еще вот что: для дальнейшего размножения сортовых посевов уборку семенного картофеля надо провести до 15—20 сентября.

Опытная станция может и в этом году продать хозяйствам семян картофеля больше, чем предусмотрено планом. Но, чтобы получить у нас высококачественные семена, колхозы и совхозы должны направить на станцию людей и транспорт для калибровки и вывозки картофеля в хозяйства.

Н. ВОРОНОВА,
директор опытной станции, кандидат сельскохозяйственных наук.
В. ТОЛМАЧЕВ,
зав. отделом НТИ и пропаганды опытной станции.

Кемеровский район.

ОТЛИЧНО несет ударную вахту третьего года пятилетки бригада А. К. Попова с шахты «Распадская». Этот коллектив первым на предприятии выполнил свои годовые социалистические обязательства. Горняки выдали на-гора свыше 500 000 тонн угля.

НА СНИМКАХ: члены бригады А. Попова С. Вершинин, Е. Дорохов, С. Агеев, С. Зеленин, В. Галкин, Г. Мокринский, В. Шеляков, О. Комкин и С. Иноземцев перед спуском в шахту; общий вид «Распадской».

Фото Ю. Сергеева.
г. Междуреченск.

По следам письма

ИЗ ЧУВСТВА МЕСТИ

Из одной и той же средней школы города Кемерова пришли в редакцию два письма. Первое подписали секретарь партийной организации, председатель местного комитета, учителя. В нем говорилось: «Партийная организация, местный комитет просят редакцию разобраться в сложившейся ситуации. Вот уже несколько лет организатор внеклассной работы Черепанова Н. Ф. игнорирует администрацию школы, противопоставляет себя коллективу, посылает бесконечные жалобы, извращая факты».

Второе письмо было от Надежды Федоровны, в котором она обвиняла своих коллег, директора школы в нарушении педагогической этики, во всяческих злоупотреблениях.

Проверка показала, что многие факты, приведенные Надеждой Федоровной, мягко говоря, не соответствуют действительности или интерпретируются чересчур тенденциозно, однобоко... Примерно к такому же выводу приходили и комиссии, приезжавшие в школу по жалобам Н. Ф. Черепановой. Последняя из гороно отметила: «В ходе проверки были выявлены недостатки воспитательной работы. Они являются следствием ненормальной обстановки, сложившейся в школе, которая выражается в неправильной позиции, занятой организатором внеклассной и внешкольной работы Черепановой Н. Ф. по отношению к классным руководителям, завучу, директору».

Так вот, на позиции Надежды Федоровны, которая привела к острейшему конфликту в коллективе, и хотелось подробнее остановиться. Есть люди, которые живут по принципу «Ты меня не трогай, и я не трону тебя. А если затронешь, спуску не дам». Такие не останавливаются ни перед чем, чтобы отомстить обидчику. Директор школы имела неосторожность за неявку без уважительной причины на городской семинар руководителей школьных музеев 2 февраля 1976 года объявить Надежде Федоровне выговор. Отсюда все началось.

На второй день Надежда Федоровна сидела у заведующего гороно А. В. Бобкова. Нет, она не опротестовывала совершенно справедливый приказ. Она принесла в гороно журнал класса, в котором директор вела уроки.

— Видите, почти всю четверть не проставляет текущие оценки. Разве можно так относиться к государственному документу?

Разобрались. Оказалось, директор добросовестнейшим образом вела учет знаний своих учащихся в специальном дневнике и просто не успела проставить оценки в журнале.

Другой раз Надежде Федоровне показалось, что неправильно награждена завуч школы значком «Отличник народного просвещения». И вот уже в вышестоящие инстанции летит сигнал: «Имеет ли право педагог по ложным документам директора (без ведома местного комитета и коллектива учителей) получать такую награду?».

Снова разбор. Снова выясняется, что документация составлена правильно, что завуч школы вполне заслуживает награды.

Дальше—больше. Вот уже Надежда Федоровна пишет в следственные органы. В школе появляются работники милиции: выспрашивают педагогов, ищут следы хищений, организованных директором, и, конечно, ничего не находят.

Говорят, капля точит камень. Многочисленные «капли», подобные рассказанным выше, которые щедро обрушивала Надежда Федоровна на своих коллег, тоже оказывали разрушительное действие. Часто педагогический коллектив вынужден был заниматься разбором жалоб организатора внеклассной работы, выяснением отношений, чем организацией учебного процесса, воспитанием учащихся. Отсюда — недостатки в деятельности школы, отмечаемые комиссиями.

Расследуя письма, я встретился с Надеждой Федоровной. Борьба не прошла бесследно и для нее: руки вздрагивают, глаза то и дело наполняются слезами, голос срывается на раздражительный тон. В какие-то моменты моя собеседница теряет контроль над собой. Чувствуется, как перенапряжена ее нервная система. «Последнее время я нахожусь постоянно в стрессовом состоянии», — жалуется Надежда Федоровна.

Больше того, желание досадить директору, коллективу толкает ее на поступки, несовместимые с работой педагога, должностью руководителя. Например, не поставив в известность администрацию школы, Надежда Федоровна уезжает в Москву на Макаренковские педагогические чтения и отсутствует целую неделю. На малейшие замечания товарищей отвечает грубостью. В справке комиссии гороно записано: «Черепанова Н. Ф. настроена против директора мало сказать неуважительно, даже агрессивно. В присутствии учителей и членов комиссии вела себя грубо, нетактично».

Читаю приказы директора:

«За нарушение устава средней общеобразовательной школы, выразившееся в невыполнении прямых обязанностей учителя, Черепановой Н. Ф. объявить строгий выговор».

«В июне на микроучастке школы организатором внеклассной и внешкольной работы не проводилось никакой работы с детьми. Не были организованы разновозрастные отряды. За невыполнение прямых обязанностей организатора внеклассной и внешкольной работы с детьми, определенных циркулярным письмом Министерства просвещения СССР № 52-м от 10 июня 1967 года, Черепановой Н. Ф. объявить выговор».

Я застал Надежду Федоровну в момент, когда она совершенно отстранилась от своих служебных обязанностей: на работу выходила только для того, чтобы не числиться в прогульщиках. Конечно, то, что произошло в педагогическом коллективе средней школы, виной ложится и на партийную, профсоюзную организации, администрацию, гороно, которые, во-первых, не сумели помочь молодому директору найти контакт со всеми членами коллектива, избавиться от излишнего администрирования, во-вторых, нуждались в принципиальной оценке и действия Надежды Федоровны.

И с другой стороны, недоумение вызывает поведение Надежды Федоровны. Как она, педагог с восемнадцатилетним стажем, смогла уйти от главного в своей жизни — воспитания детей и отдать все силы на дела, недостойные учителя?

Вспоминаются слова В. А. Сухомлинского: «Три тысячи семьсот страниц в записных книжках, которые я веду всю свою учительскую жизнь. Каждая страница посвящена одному человеку — моему ученику».

Три тысячи семьсот человеческих судеб. Здесь почти все взрослое население нашего села. Недавно мне захотелось полистать эти страницы. Каждый ребенок был миром особым, уникальным.

Для меня было бы самым большим наказанием, если бы подросток прошел через мою жизнь, не оставив следа ни в памяти, ни в сердце. Если он уходит от тебя серым, безликим — значит, ты не сумел ничего оставить в нем. И вряд ли для учителя может быть что-либо печальнее такого финала. Ибо все, что мы называем воспитанием, есть великое творчество повторения себя в Человеке».

Три года конфликт выбивал из колеи школу, где обучаются свыше 700 учащихся. Три года фактически была парализована работа классных руководителей. Сколько из-за этого через жизнь учителей прошло подростков, «не оставив следа ни в памяти, ни в сердце». Остается только пожалеть учеников, не получивших в школе того, что они должны были получить — воспитания.

Когда статья была закончена, я позвонил заведующему гороно А. В. Бобкову, поинтересовался делами в школе.

— Обстановка нормализуется, — ответил он и добавил: — Надежда Федоровна наконец согласилась перейти в другой коллектив.

— Осознала свои ошибки?

В трубке некоторое время молчали, потом прозвучал тяжелый вздох:

— Нет. Когда уходила, то громогласно заявила: «Спуску директору все равно не дам».

И все-таки хочется верить, что Надежда Федоровна найдет силы подавить в себе чувство мести и по-настоящему заняться тем, чему обязывает высокий профессиональный долг. Поэтому я не называю точный адрес школы, подлинные фамилии участников конфликта.

Ю. ТОТЫШ.

г. Кемерово.

НОВОСТИ СОБЫТИЯ ФАКТЫ

г. Березовский

Новые рекорды

Тепло чествовали трудящиеся разреза «Черниговский» своих товарищей по работе — экскаваторную бригаду, которой руководит коммунист О. Г. Паль.

Горячие поздравления, букеты цветов, дружеские рукопожатия. Высокой чести бригада удостоилась благодаря своему замечательному труду. За август экскаваторщики переработали 301 тысячу кубометров горной массы. Такой показатель на разрезе достигнут впервые. Успех обеспечен в результате внедрения комплексной работы экскаваторной, автомобильной (бригадир Б. А. Вялов) и бульдозерной бригад (В. С. Моргунов).

На шахте «Бирюлинская» имени 50-летия СССР чествовали бригаду проходчиков, руководимую М. Г. Хребтовым. Она тоже установила рекорд предприятия. За 27 рабочих дней бригада прошла 260 метров вентиляционного штрека, почти вдвое перекрыв плановое задание. Бригада инициатора городского соревнования уже работает в счет четвертого года десятой пятилетки.

На отстающий участок

Бюро горкома КПСС одобряло инициативу коммуниста Н. Я. Попова, решившего пойти на отстающий участок в строительстве.

Николай Яковлевич — известный в городе бригадир Березовского шахтостроительного управления. С его участием воздвигнуты почти все промышленные предприятия города. Где бы ни трудилась возглавляемая им бригада, везде ее отличает высокое чувство долга, стремление работать с полной отдачей сил.

В городе плохо идет строительство жилья. Во вновь созданном тресте «Кузбассгражданстрой» № 4 не хватает опытных кадров, особенно руководителей среднего звена. И вот коммунист Попов решил сменить адрес своей работы, пойти туда, где труднее. Теперь он будет заниматься строительством жилых домов. Тов. Попов возглавит бригаду, которая занимается нулевым циклом.

Город растет

Специалисты Кузбасского треста инженерно-строительных изысканий начали работы, связанные с проектированием 4 и 5-го микрорайонов города и внутригородской парковой зоны.

Жилая площадь новых микрорайонов 150 тысяч квадратных метров. Рядом с благоустроенными жилыми домами разместятся детские сады, торговый центр, Дом бытовых услуг.

Вдоль существующего Комсомольского бульвара раскинется парковая зона. Здесь намечается соорудить искусственный водоем, построить набережную.

Строительство 4-го микрорайона начнется уже в будущем году.

Посвящается Л. Н. Толстому

Велика любовь советских людей к Л. Н. Толстому. В дни, предшествовавшие юбилею, в Березовском повысился и до того большой интерес горожан к произведениям великого русского писателя.

Во всех 26 библиотеках города открыты книжные выставки, проводятся вечера встреча, посвященные творчеству Л. Н. Толстого.

Чуть ли не каждый юный и взрослый житель Березовского является читателем библиотеки. Сегодня формуляры открыты на 42 тысячи человек. К их услугам — 380 тысяч экземпляров книг по различным отраслям знаний.

В дни юбилея Л. Н. Толстого число читателей городских библиотек заметно возросло.

В. ЧВОРО.

КУЗБАССУ ОТВЕЧАЮТ

«Ради общей выгоды»

Под таким заголовком 13 июля был опубликован материал о простоях вагонов, в том числе и на предприятиях объединения «Прокопьевскуголь». Сообщаем, что для сокращения простоев объединением осуществлен ряд мер.

На обогатительных фабриках «Киселевская» и «Тайбинская» в 1977 году пущены в эксплуатацию цехи флотации, что позволило не выделать сырой шлам в отдельный продукт. Он в общей массе обогащенного угля проходит через сушильные отделения и далее грузится в вагон или складируется. На всех угольных складах шахт и обогатительных фабрик маломощные скреперные лебедки заменены бульдозерами с большей производительностью. На обогатительных фабриках «Киселевская», «Северная» удлинены погрузочно-выгрузочные пути, путь для накопления вагонов на станции Бетонная, вытяжной тупик на станции имени Ворошилова.

Произведено усиление верхнего строения пути за счет укладки в путь рельсов на железобетонных шпалах, что позволило на некоторых участках повысить скорости движения.

Почти полностью паровозная тяга заменена тепловозной, что позволило увеличить весовые нормы поездов. Нормы составов с 30 полувагонами и соответственно веса брутто 2 600 т увеличились до 32, 34, 37, 42 и 64 полувагонов, соответственно веса брутто 2 750, 2 900, 3 200, 3 600 и 5 500 тонн.

В результате проделанной работы общий простой вагонов на подъездных путях за 1977 год составил 11,4 часа при норме 11,5 часа, а за 6 месяцев 1978 года при норме 11,8 часа составил 11,4 часа.

Но вместе с тем об'единение считает, что в статье «Ради общей выгоды» совершенно правильно поднимается вопрос о сокращении простоя вагонов и особенно под грузовыми операциями. Перепростой вагонов под грузовыми операциями имеется и на предприятиях объединения.

Руководство об'единения принимает меры к сокращению простоя вагонов под грузовыми операциями, разработан план мероприятий по этому вопросу.

Ю. ВОЛКОВ,
директор по производству объединения «Прокопьевскуголь».

ОТЛИЧНЫЙ ПУТЬ

«Отличный путь — в любое время года!» — под таким девизом идут к первой годовщине новой Конституции СССР железнодорожники Новокузнецкой дистанции пути.

В соревновании больших успехов добилась бригада, которой руководит мастер М. М. Ходаренко. В летний период коллектив капитальным и подъемочным ремонтом прошел 5,5 километра пути, заменил 1.050 шпал.

Хозяйство у бригады большое — 36 километров основных и подъездных путей, 25 стрелочных переводов. Измерительные приборы показали высокую оценку путевого хозяйства — одного из лучших на Западно-Сибирской железной дороге.

А. ЗУБКОВ.

г. Новокузнецк.

КНИГА, МАГАЗИН, ПОКУПАТЕЛЬ

Наши интервью

Недавно в актовом зале Дома печати проходило торжество: коллективу областного книготорга вручали переходящее Красное знамя Государственного комитета СССР по делам издательств, полиграфии и книжной торговли и ЦК профсоюза работников культуры.

Во втором квартале текущего года Кемеровский областной книготорг завоевал первое место во Всесоюзном социалистическом соревновании. Эта трудовая победа — результат настойчивой работы большого коллектива. Директор облкниготорга П. К. САВИЦКИЙ рассказывает, как работники книжной торговли шли к ней:

— Мы постарались закрепить успех, которого добились в прошлом году. Напомню читателям газеты: во втором квартале прошлого года наш книготорг занял третье место во Всероссийском соревновании, в третьем квартале — второе, тоже во Всероссийском соревновании, а четвертый квартал принес победу уже во Всесоюзном соревновании. И сейчас нам вручили переходящее Красное знамя и первую премию за победу также во Всесоюзном соревновании.

Если перейти на язык цифр, то они расскажут о следующем: коллектив книготорга перевыполнил повышенные социалистические обязательства, которые брал на третий год десятой пятилетки. В первом полугодии план товарооборота выполнен досрочно. За полугодие продано книг сверх плана на 184,5 тыс. руб. и на 665,5 тыс. руб. больше, чем за соответствующий период прошлого года. Получено сверх плана 27 тыс. рублей прибыли.

— Что, по вашему мнению, в первую очередь помогает добиваться таких стабильных результатов?

— Поиск новых форм торговли, соревнование. В течение полугодия мы провели конкурс на лучший магазин по работе с книгами изданий прошлых лет, конкурс на лучшего сдатчика букинистической литературы, приняли участие во Всесоюзном месячнике пропаганды и распространения общественно-политической, социально-экономической и научно-технической литературы. Проведены во всех городах области десятки книжных базаров, праздников книги, сделано свыше 500 выездов на предприятия. Таким образом, продано книг на 740 тыс. руб., в розничном товарообороте это составляет 22,1 процента.

Находить каждой книге своего покупателя теперь нам помогает и ассортиментный отдел. Он существует недолго, но результаты его деятельности ощутимы. Его работники изучают спрос, влияют на формирование ассортимента книг в каждом магазине. Они изучают, где, в каком магазине не пользуются спросом те или иные издания, и помогают перераспределять их более верно.

Сеть магазинов стараемся развивать сейчас не количественно, а качественно. Закрываем, как правило, небольшие магазины, а открываем подлинные дворцы книги, магазины-клубы. Такой магазин скоро откроется в Новокузнецке. В Кемерове на проспекте Ленина появится большой универсальный книжный магазин. Готовится открытие новых книжных магазинов в Юрге, Тайге.

Создаются новые библиотеки — к нам обращаются с просьбой скомплектовать их.

— В редакцию пришли письма, в которых читатели недоумевают, почему не выдаются в школах учебники бесплатно, ведь было же принято постановление ЦК КПСС и Совета Министров СССР «О переходе на бесплатное пользование учебниками учащимися общеобразовательных школ».

— Это постановление выполняется органами народного образования и книготоргующими организациями. В соответствии с приказом министра просвещения СССР М. А. Прокофьева переход на бесплатное пользование учебниками должен быть осуществлен в течение 1978—1983 годов. Нынче бесплатные учебники получили учащиеся первых классов. После окончания учебного года они их, кроме «Букваря», сдадут в библиотеки. «Букварь» оставляется ребятам на память.

В 1979/80 учебном году бесплатные учебники получат также и учащиеся вторых и третьих классов. И дальше каждый новый год будут прибавляться к этому списку следующие два класса, а в 1983/84 учебном году бесплатные учебники получат десятиклассники.

Сейчас в школах создаются библиотечные фонды учебников. Во все школы до начала занятий доставлены 40 процентов новых учебников, 60 процентов — это учебники, по которым ребята уже учились. Их после окончания занятий у них собрали учителя.

Наши товароведы в эти дни проверяют, как в каждом городе, в каждой школе обстоят дела с учебниками. Если не хватает — завозим недостающие.

Школьные базары в достаточном количестве продали тетрадей, различных канцелярских товаров. Правда, чего у нас недостаточно, так это карандашей.

— А если кто из родителей первоклассников сам купил учебники для ребенка?

— Мы можем вернуть им деньги.

— В почте редакции есть письма-жалобы на то, что невозможно подписаться на собрание сочинений.

— То, как сейчас проходит подписка, глубоко волнует и нас. Находятся люди, которые подогревают ажиотаж среди книголюбов, годами ведут списки, иногда даже на несуществующие сочинения писателей.

А ведь в начале каждого года становится известно, на какие издания будет производиться подписка. В магазинах лежат проспекты будущих подписных изданий. Наши работники обязательно выступают в «Кузбассе», по радио с рассказом о плане подписных изданий, но все равно легковерные люди тратят массу времени и сил на то, чтобы месяцами отмечаться в этих списках.

При проведении подписки мы соблюдаем все предписанные нам правила. Назначаем ее на нерабочий день, сообщаем об этом дне через печать. В магазинах вывешиваются объявления о дне подписки и о лимите подписных изданий. Стараемся одновременно проводить подписку на два—три издания.

Если на собрание сочинений какого-то писателя подписка проводилась недавно, как это, например, было с собранием сочинений А. С. Пушкина, — после подписки на десятитомник вскоре проводилась подписка на академическое издание собрания его сочинений, работники магазина проверяли лицевые счета, и если подписчик уже получал сочинения Пушкина, то вторую подписку ему не оформляли.

И все же есть несколько десятков человек, которые каждый раз, когда проводится подписка, оказываются в числе первых и которые подписываются на все издания подряд. Вряд ли это свидетельствует об их большой любви к книгам.

Такое положение с проведением подписки сложилось не только в нашем городе. Сейчас Госкомиздат СССР рекомендует нам проводить подписку с использованием технических средств, использовать датчик случайных чисел (ДСЧ) или лотерейный барабан.

Как это будет выглядеть на практике? Объявление о дне подписки появится заранее. В день подписки магазин проводит запись без ограничений всех желающих ее оформить. Списки, подписанные председателем совета содействия и директором магазина, хранятся у администрации. Они будут являться основанием для оформления подписки обладателям выигрышных номеров.

А затем в барабан вкладываются билеты, количество которых будет соответствовать количеству записавшихся. Обладатели выигрышных номеров при предъявлении паспорта получат право оформить подписку.

Конечно, желающих подписаться пока еще значительно больше, чем мы получаем подписных изданий, но приведу такие цифры: на собрание сочинений Льва Толстого в двадцати томах мы подписали 13 тысяч человек, на собрание сочинений Сергея Есенина — шесть тысяч. Несколько лет назад о таких лимитах на подписные издания мы и не мечтали.

— Какие задачи будет решать коллектив книготорга до конца года?

— Ставим своей задачей план трех лет пятилетки завершить всеми нашими предприятиями к 1 декабря, а план этого года на восемь дней раньше, т. е. 23 декабря. Довести продажу книг на душу населения до 4 руб. 30 коп. В среднем по республике она равна 3 руб. 52 коп. Будем стремиться более полно обеспечивать потребности трудящихся в книге.

Интервью взяла Э. СУВОРОВА.

г. Кемерово.

ОКНО В МИР

факты • события • комментарии

БОРЬБА НАРАСТАЕТ

САН-ХОСЕ, 12 сентября. (ТАСС). При активной поддержке населения Никарагуа партизаны Фронта национального освобождения им. Сандино перешли в наступление против диктаторского режима Сомосы. Партизанские отряды начали координированные операции на обширной территории страны. По сообщениям информационных агентств, в настоящее время под контролем повстанцев находится второй по величине никарагуанский город Леон. Ожесточенные бои с карателями идут в столице — Манагуа, а также в городах Масая, Чинандега, Гранада, Чичигальпа, Дирьямба, Хинотепе. Благодаря четким и слаженным действиям партизаны наносят ощутимый урон солдатам национальной гвардии. Они разгромили несколько военных казарм и армейских постов, обстреляли военные аэродромы.

Фронт национального освобождения им. Сандино распространил коммюнике, в котором призвал никарагуанцев нанести решающий удар по диктатуре. «Наступают последние часы Сомосы. Да здравствует народное восстание! Долой Сомосу и его приспешников! Свободная родина или смерть!», — говорится в документе.

Пытаясь сбить волну народных выступлений, диктатор обрушил на патриотов новые репрессии. Против них брошены отборные отряды головорезов — «черные береты», которыми руководят американские инструкторы. По свидетельству очевидцев, в расправах над повстанцами участвуют прибывшие из США кубинские контрреволюционеры, а также чилийские наемники. Авиация Сомосы бомбит города и села, тяжелая артиллерия и танки ведут обстрел рабочих кварталов Леона, Масаи, пригородов столицы. Улицы усыпаны битым стеклом и щебенкой, в ряде районов полыхают пожарища, повсюду можно видеть обгоревшие остовы машин, санитары не успевают подбирать тела убитых и раненых.

Кровавая бойня, учиненная Сомосой, вызвала волну возмущения в Латинской Америке. Прогрессивная общественность заявляет о своей солидарности с борьбой народа Никарагуа против ненавистной диктатуры, клеймит империализм США, оказывающий поддержку одному из наиболее реакционных режимов на континенте.

К СОБЫТИЯМ В ИРАНЕ

ТЕРЕГАН, 12 сентября. (ТАСС). Военное положение, введенное сроком на полгода в Тегеране и 11 других крупнейших городах страны, не сняло накала обстановки. Улицы и площади иранской столицы по-прежнему патрулируются отрядами полиции, жандармерии и регулярных войск. Перекрестки важнейших магистралей охраняются танками и бронетранспортерами. Под усиленной охраной находится американское посольство в Тегеране.

В антиправительственных выступлениях, охвативших ныне всю страну, принимают широкое участие представители самых различных течений и группировок, включая религиозные круги.

ПАРИЖ, 12 сентября. (ТАСС). Шах, указывает французская «Фигаро», вне всякого сомнения, полон решимости нанести сильный удар с целью подавления народного сопротивления и спасения правящей династии. Однако, подчеркивает газета, он столкнулся с такой же решимостью со стороны оппозиции.

Корреспондент этой газеты, ссылаясь на сведения, полученные из тегеранских больниц, утверждает, что только в одном Тегеране число убитых во время последних событий составляет 1 450 человек.

Другая буржуазная газета «Матэн» приводит данные парижского представителя Иранского комитета в защиту свобод и прав человека о том, что во всем Иране убито 3 798 человек.

ВАШИНГТОН, 12 сентября. (ТАСС). В политических кругах американской столицы с пристальным вниманием следят за развитием событий в Иране. Хотя на словах Белый дом выразил сожаление в связи с имевшими там место человеческими жертвами, излюбленная тема «защиты» прав человека в реакции американской администрации не присутствует. Напротив, президент США Дж. Картер в телефонном разговоре с шахом подтвердил «тесный и дружественный» характер отношений между Соединенными Штатами и Ираном и подчеркнул большое значение «сохранения союза Ирана с Западом».

ПАРИЖ, 12 сентября. (ТАСС). Здесь опубликовано заявление ЦК Народной партии Ирана (Туде). В нем указывается, что введение военного положения в Тегеране и других крупных городах страны «раскрывает подлинное лицо» иранских властей и их так называемой «политики примирения» с оппозицией. Нынешний режим, говорится в заявлении, не в состоянии разрешить социальные проблемы в стране, лежащие в основе политического кризиса.

Иранский народ, указывается в заявлении, будет продолжать свою справедливую борьбу, несмотря на репрессии. Он будет бороться за достижение своих национальных и демократических целей.

ЦК Народной партии Ирана обратился к мировой общественности с призывом «выступить в поддержку справедливого дела иранского народа».

Недавно в Вашингтоне перед Белым домом состоялась демонстрация. В ней приняли участие тысячи борцов за равноправие женщин в США. По оценке полиции, в рядах демонстрантов было по меньшей мере 50 тысяч женщин. Они требовали изменить конституцию в обеспечить им равные права с мужчинами.

— Если уж наша конституция не может гарантировать отсутствие дискриминации собственным гражданам, то смешно говорить о защите прав человека где-то за рубежом, — заявила одна из демонстранток иностранным журналистам.

Почти одновременно с этой манифестацией провели свое сборище в Чикаго несколько тысяч американских неонацистов. 1,500 полицейских охраняли этих подонков, которым потворствуют официальные власти. Без всяких помех американские наци выдвинули свою собственную «программу защиты прав человека». Их предводитель Фрэнк Коллин нагло заявил, что в годы второй мировой войны не было никакого массового уничтожения евреев, а если некоторые из них и были отправлены на тот свет, то они того заслужили.

Фрэнк Коллин призвал руководящих деятелей своей страны остерегаться «тайного союза негров, евреев с лицом, подобным верблюжей морде, и коммунистов». Негры, коммунисты и даже «верблюдоподобные» евреи, видите ли, «ущемляют человеческие права» так называемых «инакомыслящих-нацистов». Коллин с особым пафосом подчеркнул в своей речи, что после года борьбы национал-социалистическая партия Соединенных Штатов Америки наконец добилась разрешения организовывать митинги и демонстрации, на которых может свободно пропагандировать свою программу. Отметим такой факт: во время демонстрации, организованной партией «белой власти» — так именуют себя американские наци, было арестовано 65 человек. Но отнюдь не из числа неофашистов. Возмущенным их вылазкой гражданам США было предъявлено обвинение...

ЗАРУБЕЖНЫЕ АВТОРЫ ДЛЯ АПН

ПРАВО НАСАЖДАТЬ НАЦИЗМ

в попытках сорвать митинг, организованный на законных основаниях.

Национал-социалистская партия Соединенных Штатов Америки целиком усвоила гитлеровские догмы. Главные цели нацизма — расовые преследования, уничтожение демократии и социальной справедливости — это и ее цели. А ведь в США столько любителей покричать о нарушениях прав человека. Если бы они протерли свои глаза, то увидели бы, кто в действительности нарушает права человека.

Тогда, наверное, в их собственном доме не было бы места партии, одно название которой — партия «белой власти» недвусмысленно провозглашает расовую дискриминацию.

Мартти ЛАРНИ,
финский писатель.
(АПН).

Хельсинки.

НОВИНКА «ТАТРЫ»

ПРАГА, 12 сентября. (ТАСС). К выпуску нового типа трамвая приступил коллектив известного пражского завода «ЧКД-Татра». Новинкой станет удлиненный трехсекционный трамвай, который сможет развивать скорость свыше 80 километров в час. Он будет использоваться на протяженных трамвайных линиях. Новая скоростная «Татра» будет широко экспортироваться в Советский Союз.

По странам и континентам

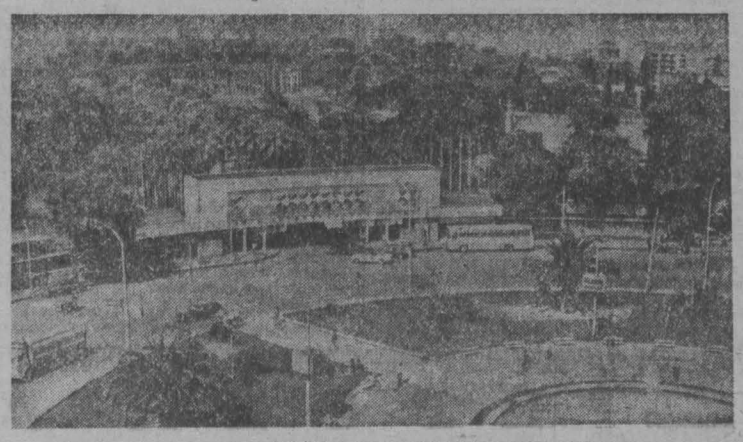

◆ ТУРЦИЯ. Двадцать пять государств принимают участие в 47-й Международной измирской ярмарке.

Большой популярностью у посетителей ярмарки пользуется богатая экспозиция советского павильона, рассказывающая об огромных достижениях нашей страны.

НА СНИМКЕ: у главного входа на территорию ярмарки.

◆ Нелегок труд «хамалов» — местных носильщиков. Чтобы как-то заработать на жидкую похлебку, они вынуждены с раннего утра до позднего вечера не разгибать спины под непосильной ношей. В поисках заработка «хамалы» соглашаются на любую, самую тяжелую работу (на снимке внизу).

Фото ТХА—ТАСС.

НА ВОСТОК И НА ЗАПАД...

Десять с половиной лет назад на окраине Анжеро-Судженска вступила в строй действующих нефтеперекачивающая станция. Путь «черного золота» из недр Томской области лежал сначала только на восток, в Ангарск. А вскоре нефть пошла и на запад.

— К своему профессиональному празднику коллектив анжерских нефтяников пришел со значительными успехами, — рассказывает начальник станции Д. Г. Беспалов. — За первый квартал мы заняли второе место по Новосибирскому районному нефтепроводному управлению, за второй квартал — первое. Врученное переходящее Красное знамя говорит о зрелости и стабильности коллектива, его возросшем мастерстве.

— Это очень большое событие, — подтверждает секретарь парторганизации Н. С. Блинова, — итог той большой работы, которую проводит партийная организация, объединяющая 27 коммунистов. Мы гордимся такими рабочими, как ветеран управления транссибирскими нефтепроводами, член КПСС, кавалер орденов «Знак Почета» и Трудовой Славы III степени А. С. Ищенко. Сегодня на станции 35 ударников коммунистического труда, семь человек завоевали звание «Лучший по профессии». На недавнем заседании месткома профсоюза почетное звание ударника коммунистического труда присвоено 15 передовикам. А работники химлаборатории носят почетное звание коллектива высокой культуры производства.

К первой годовщине новой Конституции СССР анжерские нефтяники обещали перекачать сверх плана 110 тысяч тонн нефти. Слово свое сдержали гораздо раньше. Намеченный рубеж превзойден в два раза. За полугодие сэкономлено более миллиона киловатт-часов электроэнергии.

Силами коллектива смонтирована камера пуска и приема скребка. Это дало возможность производить очистку парафинистых отложений и увеличить производительность трубопровода. Смонтирован узел учета нефти. Началась прокладка магистрального кабеля для автоматизации и телемеханизации управления линейными задвижками, станциями катодной защиты на линейной части нефтепровода, снятия показаний давления в нем.

На восток и на запад гонит по трубам нефть Анжеро-Судженская линейная производственно-диспетчерская станция (в связи с укрупнением так она теперь называется). В недалеком будущем томская нефть повернет и на юг.

В. МАУРИН.

г. Анжеро-Судженск.

ПО РОДНОЙ СТРАНЕ

ПОДРЕЗКОВО (Московская область).

«Система действует отлично, благодарим бригаду И. В. Казакова» — такая телеграмма поступила в научно-производственное объединение «Союзнаучприборпром» из Хабаровского края. Выезжавшие туда специалисты объединения успешно перевели на новую автоматизированную систему управления линию выпуска древесноволокнистых плит на Амурском лесопильно-деревообрабатывающем комбинате.

МАСИС (Армянская ССР).

Ароматные варенья, соки, вкусные овощные консервы, изготовленные из нового урожая, получат строители БАМа, нефтяники Тюмени. Первую партию этой продукции отгрузил северянам один из крупнейших в республике Масисский консервный завод.

ЙОШКАР-ОЛА.

Успешно закончились испытания снегохода-амфибии на воздушной подушке «САВР-1», созданного в студенческом конструкторском бюро Марийского политехнического института. Он мчится по снежной целине со скоростью 60 километров в час, легко преодолевает болотистую местность и скользит по водной поверхности. Новая машина перевозит трех человек и 500 килограммов груза.

(ТАСС).

СУДЬБА ШТУРМОВИКОВ МАО

За «китайской стеной»

«В то время, когда я носил револьвер и наруканную повязку, на которой крупными иероглифами было написано «хунвэйбин», я думал, что судьба страны находится в наших руках, что мы собираемся провести чистку аппарата управления, ликвидировать все следы старого Китая и взять новый старт».

Так прозвучали на страницах одного гонконгского бюллетеня признания бежавшего из Китая 23-летнего молодого человека, который в свое время гордился тем, что был членом огромной армии штурмовиков китайского образца, созданной по личной инициативе Мао Цзэ-дуна. В то время хунвэйбины делали все, что могли, чтобы выполнить указания «великого кормчего» и его штаба, в котором верховодили Линь Бяо, Чэнь Бода, Цзян Цин и другие.

Беглец в Гонконг, как и многие миллионы юношей и девушек, верил Мао, его лозунгам, даже когда он направлял их громить партийные комитеты, разгонять руководство собственных молодежных организаций, ниспровергать «буржуазный авторитет» школьных учителей и выволакивать их во двор, чтобы выбить так называемый «ревизионистский дух». Особой гордостью преисполнялись сердца тех, кто участвовал в грандиозных парадах хунвэйбинов на площади Тяньаньмэнь летом 1966 года. Ведь с такой же повязкой на рукаве стоял на трибуне, приветствуя отряды хунвэйбинов, не кто иной, как сам Мао.

Отсутствие жизненного опыта, политической зрелости не позволило тогда многим юношам и девушкам разобраться в коварстве замыслов «отца нации» и его окружения, учинивших контрреволюционный переворот в КНР под звучным названием «культурная революция». Хунвэйбины маршировали, устраивали погромы, не ведая, что по указу их же кумира они сами скоро будут сосланы в деревни, в отдаленные приграничные поселения, будут обречены на тяжелый физический труд, на долгие скитания без права вернуться в родной дом, в школу, продолжать учебу в институте.

Прозрение, как признают теперь бывшие хунвэйбины, пришло не сразу. Лишь собственный горький опыт раскрыл им глаза на лживость маоистских заверений и обещаний. Они были использованы и выкинуты за борт, не получив ни обещанного широкого участия в работе государственных органов, ни руководящего положения на производстве, ни образования. За прозрением, как правило, шли озлобленность, апатия. Некоторые пытались искать выход. Но в условиях маоистской диктатуры, режима всеобщей слежки, контроля и расправ найти его было нелегко. Одним, используя связи либо дав взятку местному кадровику, удалось вернуться в город или бежать за границу. Другие превращались в вечных беглецов в своей стране и поныне скитаются без крова, без работы. Третьи объединялись в различного рода банды, добывая себе одежду и еду воровством, разбоем, проституцией.

Многие факты указывают на то, что власти приняли решение вообще предать забвению и хунвэйбинов, и их движение. В майском уведомлении ЦК КПК о предстоящем созыве X съезда КСМК (китайского комсомола), например, ни слова не говорится о судьбе хунвэйбиновских организаций, тем более об их прошлых «заслугах». Во всех материалах, посвященных молодежным делам, делается вид, будто такого явления вообще не было.

Защищая «культурную революцию» и ее творца — Мао Цзэ-дуна, официальная пропаганда пытается сегодня списать преступления того периода за счет «козней» со стороны пресловутой «банды четырех» или же самих хунвэйбинов. Так, на заседании подготовительного комитета по созыву X съезда КСМК указывалось, что «четверка» под вывеской заботы об интересах молодежи и поддержки новых явлений воспользовалась отсутствием у молодых людей достаточного опыта и подстрекала их «свергать старое поколение революционеров», не учиться, не работать, не соблюдать дисциплину, создала тип людей — «бескультурный плюс погромщик».

Итак, твердит пекинская пропаганда, виноваты «четверка» и сама молодежь, которая-де из-за недостатка опыта «выбирала не те объекты для нападения». Но всем известны и все хорошо помнят другие факты.

«Бунт — дело правое. Я выражаю вам горячую поддержку», — писал 1 августа 1966 года Мао хунвэйбинам института Цинхуа. А еще раньше он поддержал Не Юань-цзы, написавшую первую дацзыбао с призывом низвергнуть партком Пекинского университета и его ректора. «Великий кормчий» назвал эту дацзыбао «революционной и очень полезной».

В своей собственной дацзыбао, обнародованной 5 августа 1966 года, Мао прямо призывал свои штурмовые отряды «открыть огонь по штабам», то есть по партийным комитетам...

Сейчас пекинское руководство пытается исказить эти факты. А против тех, кто не согласен с официальной трактовкой причин погромов во время «культурной революции», кто продолжает требовать обещанного ее активистам, кто не желает понять, почему виноваты они, а не направлявшие их, применяют репрессии. В одной недавней дацзыбао сообщалось об аресте некоторых бывших предводителей хунвэйбинов и цзаофаней и предъявлении им обвинений в «организации беспорядков», «третировании» и даже «убийствах» многих людей. Среди арестованных и уже упоминавшаяся Не Юань-цзы. Ее обвинили в гибели нескольких десятков преподавателей и студентов Пекинского университета. Но ведь ее действия благословлял сам Мао. Об этом руководители КНР якобы забыли.

Пекинская пропаганда продолжает действовать методами большой лжи. Но факты не извратить. Даже если на всех широко распространявшихся в свое время портретах, где Мао запечатлен с нарукавной повязкой хунвэйбина, закрасить эту повязку, все равно вряд ли кто забудет вдохновителя и организатора погромов. Вряд ли забудется, кто несет непосредственную ответственность за все преступления «культурной революции».

Г. ПРИБЫЛОВ.
(АПН).

ГОСУДАРСТВЕННЫЕ НАГРАДЫ ГДР КОСМОНАВТАМ

По предложению Политбюро ЦК СЕПГ, Президиума Совета Министров и Национального совета обороны ГДР Генеральный секретарь ЦК СЕПГ, Председатель Государственного совета ГДР Эрих Хонеккер наградил командира космического корабля «Союз-31» дважды Героя Советского Союза летчика-космонавта СССР полковника Валерия Быковского орденом Карла Маркса и присвоил ему почетное звание «Герой Германской Демократической Республики».

Первый космонавт ГДР подполковник Зигмунд Ян награжден орденом Карла Маркса и удостоен почетного звания «Герой Германской Демократической Республики». Ему присвоено также звание «Летчик-космонавт ГДР».

Оба космонавта награждены за выдающиеся заслуги и проявленные ими мужество и героизм в ходе успешного осуществления космического полета, а также за участие в реализации программы научно-технических исследований на орбитальном космическом комплексе «Салют-6» — «Союз-29» — «Союз-31», которые имеют огромное значение для ГДР, содружества социалистических государств и служат благу людей.

(ТАСС).

ВСТРЕЧА В ЗВЕЗДНОМ ГОРОДКЕ

В пятый раз в нынешнем году Звездный встречает космические экипажи. На подмосковный аэродром вместе с учеными СССР и ГДР, готовившими научную программу космической экспедиции, прибыли члены четырех экипажей, работавших на станции «Салют-6».

Пока самолет, прибывший с космодрома Байконур, подруливает к месту встречи, беседуем с руководителем подготовки космонавтов генерал-лейтенантом авиации В. Шаталовым.

— Не прошло и года с тех пор, — говорит он, — как на околоземной орбите появилась научная станция нового типа, открывшая большие перспективы для проведения исследований из космоса в интересах науки и народного хозяйства. На ней уже завершил работу пятый экипаж. В трех экспедициях, проходивших по программе «Интеркосмос», участвовали первые космонавты Чехословакии, Польши, Германской Демократической Республики.

О результативности этих международных полетов говорит, в частности, такой факт. Все интернациональные экипажи после приземления откомандировывались в научные учреждения, в которых обрабатываются полученные в ходе полета результаты.

Тепло встретила подмосковная земля экипаж очередного орбитального рейса. На здании аэровокзала транспарант на русском и немецком языках: «Братья по классу — герои космоса». Космонавтов встречали также представители посольства ГДР в СССР, журналисты социалистических стран.

На митинге, состоявшемся в Центре подготовки космонавтов, выступили ученые, руководители подготовки космонавтов. Члены экипажа В. Быковский и З. Ян выразили горячую благодарность товарищам Л. И. Брежневу и Э. Хонеккеру за их сердечные приветствия, присланные международному экипажу на борт станции «Салют-6».

На состоявшемся в этот же день заседании государственной комиссией были подведены итоги работы третьей международной экспедиции.

Н. ЖЕЛЕЗНОВ,
спец. корр. ТАСС.
Звездный городок.

● В центре столицы Азербайджана, в районе, носящем имя 26 бакинских комиссаров, у мемориала трепещет на ветру зажженный в их честь негасимый огонь. Он напоминает о пламенных сердцах революционеров, отдавших жизнь за свободу и счастье народа. Дети и убеленные сединами ветераны, счастливые молодожены и любознательные туристы — все приходят к мемориалу.

Баку готовится отметить 60-летие со дня гибели 26 коммунистов, расстрелянных интервентами.

НА СНИМКЕ: у мемориала 26 бакинских комиссаров.

Фотохроника ТАСС.

ЗАТМЕНИЕ ЛУНЫ

В МИРЕ ИНТЕРЕСНОГО

На всей территории Кемеровской области любители астрономии готовятся наблюдать замечательное явление природы — полное затмение Луны. Оно произойдет в ночь с 16 на 17 сентября нынешнего года.

Затмения Солнца и Луны происходят потому, что Луна, двигаясь вокруг Земли, иногда может заслонить собой Солнце, и тогда наблюдается солнечное затмение. В противоположной стороне во время полнолуния случается, что Луна сама заходит в тень нашей планеты. Тогда наблюдается затмение Луны. Это мы и увидим 16 сентября.

Во время затмения Луна будет находиться в созвездии Рыб, вблизи границы с созвездием Водолея, и пройдет через северную часть земной тени.

Теневое затмение Луны начнется в 20 часов 20 минут по московскому времени, когда левый край лунного диска начнет медленно погружаться в земную тень. В 21 час 24 минуты Луна полностью войдет в тень. В это время она будет казаться тусклым красновато-коричневым диском. Впрочем, во время полного затмения цвет Луны точно предсказать невозможно, он зависит от состояния земной атмосферы в период затмения. Луна бывает видна в тени нашей планеты только потому, что часть солнечных лучей на нее все же попадает.

Полное теневое затмение Луны продлится до 22 часов 43 минут, когда левый край Луны начнет постепенно выходить из земной тени. В 23 часа 48 минут теневое затмение Луны кончится.

На одном и том же месте полное солнечное затмение наблюдается в среднем один раз в 300 лет... Но жители Кузбасса увидят его менее чем через три года — 31 июля 1981 года. В полосу полного солнечного затмения попадут города Ленинск-Кузнецкий, Белово, Гурьевск, Салаир... Из других мест Кемеровской области, севернее и южнее этих городов, будет наблюдаться почти полное затмение Солнца.

Е. ДОЛГИХ,
директор Кемеровского областного планетария, заслуженный работник культуры РСФСР.

● ХОККЕЙ

ПРОБА ЛЬДА

В прокопьевском Дворце спорта «Снежинка» состоялся первый хоккейный турнир сезона. В гостях у «Шахтера» были московский «Локомотив», челябинский «Металлург», омский «Шинник» и красноярский «Сокол». Команды закончили предсезонную подготовку, и этот турнир дал возможность тренерам определить основной состав для первых игр нового сезона.

В этом году прокопчане впервые будут выступать в первой лиге. И поэтому турнир давал возможность тренерам и любителям хоккея сравнить игру команды с игрой старожилов первой лиги.

В составе команды больших изменений не произошло. Ворота будут защищать С. Сигур и В. Петров. Определились и две первые пятерки. Первая — А. Жиганов, А. Самойленко, А. Абляев, В. Самойлов, А. Пепеляев, вторая — П. Данилов, С. Шипулин, В. Хоценович, А. Гончаров, В. Леонов. В третьем звене с защитниками Н. Заречневым и В. Гречкиным будут играть А. Гагиев, С. Красильников, В. Сухоруков, А. Ширяев, В. Шелковников.

Игры турнира показали, что «Шахтер» подготовился к сезону хорошо. Первую игру прокопчане легко выиграли у челябинского «Металлурга» — 7:3. Но во втором матче, отдав инициативу омичам, горняки проиграли — 3:8.

Для того, чтобы успешно закончить турнир, «Шахтеру» необходимо было выиграть у «Локомотива». И вот уже в который раз прокопчан подвело пассивное начало. После второго периода счет был 8:4. Только после этого хоккеисты «Шахтера» бросились в атаку, но смогли лишь сократить разрыв в счете. В итоге поражение — 8:9.

В последней встрече горняки сделали ничью — 3:3 с «Соколом» и заняли в итоге третье место.

Победителями турнира стали москвичи.

17 сентября «Шахтер» открывает сезон в первой лиге игрой с куйбышевским СКА.

А. ДОБРЫНИН.
г. Прокопьевск.

ДЫМ, УНОСЯЩИЙ ЗДОРОВЬЕ

СОВЕТУЕТ ВРАЧ

Борьба с курением — одна из наиболее важных медико-социальных проблем.

В большинстве стран мира нет точных статистических данных о численности лиц, систематически употребляющих табачные изделия. По данным статистики, в среднем каждый француз выкуривает по 4,5 фунта табака в год, тогда как американец — 9 фунтов.

В Москве, по данным выборочного опроса, проведенного ЦНИИ санитарного просвещения Минздрава СССР, курят около 60 процентов взрослых мужчин и более 9 процентов женщин. Количество курильщиков в большинстве стран возрастает за счет подростков, юношей и девушек, что не может не вызвать тревогу.

Результаты многочисленных исследований позволили установить, что никотин является сильнейшим нейротропным ядом, изменяющим нормальную деятельность таких жизненно важных отделов нервной системы, как дыхательный центр мозга и центр регуляции работы сердца. Этот же яд приводит к патологическому изменению сосудов — к пятидесяти годам у курильщика они становятся такими же хрупкими и неэластичными, какими у некурящих лишь к семидесяти годам. Кроме никотина, в табачном дыме содержится более 300 других химических соединений, в том числе окись углерода, свинец, вещества, способствующие развитию рака (мышьяк, бензпирен и другие), действие которых на живые клетки является очень вредным.

Установлено, что курящие заболевают раком легкого в 15, а иногда и в 30 раз чаще, чем некурящие.

Вероятность умереть от инфаркта миокарда у курильщика в пять раз больше, чем у некурящих. Курящие в несколько раз чаще, чем некурящие, страдают от кровоизлияний в мозг, хронического бронхита, эмфиземы легких, аллергических заболеваний.

Считается доказанным, что в индустриальных странах каждый пятый из всех умерших от разных причин — курильщик. Но вредно не только курить, но и находиться в атмосфере табачного дыма. Пребывание некурящих в течение одного часа в закрытых помещениях, где курят другие, соответствует выкуриванию ими четырех сигарет.

Особенно чувствителен к пассивному курению человеческий зародыш. Исследования показывают, что дети, родившиеся от курящих матерей, значительно уступают по росту детям некурящих матерей. Дети, живущие в семье, где есть заядлый курильщик, на 50 процентов чаще страдают от простудных заболеваний, чем в других семьях.

Многочисленные наблюдения над лицами, прекратившими курить, показывают, что очень скоро они начинают чувствовать себя лучше: пропадает ощущение комка в горле, становится легче дышать, острее ощущается вкус пищи, повышается трудоспособность.

В настоящее время усиление санитарно-просветительной работы среди населения дополняется мероприятиями государственного характера, направленными на ограничение курения. В 1976 году в Сочи была проведена первая Всесоюзная научно - практическая конференция, посвященная борьбе с курением. Инициатива Краснодарского обкома КПСС и облисполкома получила широкий резонанс и стимулировала издание рядом союзных министерств (здравоохранения, гражданской авиации, морского флота, культуры, просвещения, высшего и среднего образования) специальных указаний, запрещающих, ограничивающих или упорядочивающих курение в общественных помещениях, самолетах, поездах, электричках, на морских судах, в кинотеатрах, театрах, Домах культуры, медицинских и учебных учреждениях. В директивном письме Министерства здравоохранения СССР указано, что в ближайшие 2—3 года следует повести борьбу за то, чтобы медицинские работники прекратили курить вообще, ибо эта привычка не совместима со званием и профессией медика. Видимо, это относится и к педагогам всех рангов.

Создана межведомственная комиссия по борьбе с курением, в стране развертывается сеть кабинетов по лечению от курения, начат выпуск методических указаний в помощь лицам, решившим преодолеть вредную привычку. Создается специальная служба медицинской помощи бросающим курить.

Борьба с курением приобретает общегосударственный характер. К сожалению, в нашей области, в том числе и в Кемерове, этому вопросу пока что не уделяется должного внимания. Дым, уносящий здоровье, клубится еще в учебных и лечебных учреждениях, на стадионах, в общежитиях и других общественных помещениях.

Недавно прошедшая III Всемирная конференция по проблеме «Курение и здоровье», в которой приняли участие более 500 ученых из 46 стран, заявила, что курение — одна из наиболее опасных в современной жизни привычек. Настало время развернуть решительную борьбу с этим социальным злом.

Г. СЕРГЕЕВ,
заслуженный врач РСФСР, заведующий областным отделом здравоохранения.

А. КАГАНОВ,
доцент, проректор по научной работе Кемеровского медицинского института.

г. Кемерово.

Минутное ДЕЛО

Есть у нас в саду немного облепихи. Как лучше заготовить ее на зиму? Варить варенье или иначе как-то сохранить?

Н. БЕДАРЕВА.
г. Новокузнецк.

Когда лучше всего собирать ягоду облепихи? Можно ли самим в домашних условиях приготовить из нее облепиховое масло?

А. НИКОЛАЕВ.
Новокузнецкий район.

На оба письма отвечает директор Кемеровского плодопитомнического совхоза, кандидат сельскохозяйственных наук Алексей Савельевич Юрков:

— Сейчас самая благоприятная пора для сбора урожая облепихи. Приготовление масла — сложный технологический процесс, в домашних условиях неприемлемый.

Сохранить ягоду довольно просто. Лучше всего сделать сырой облепиховый джем — протереть через сито, отбросив косточки и кожицу, ягоду с сахаром (сахара надо взять вдвое больше облепихи). Такой джем-желе хорошо хранится даже вне холодильника. Если же сахара положить меньше, то массу нужно хранить только в холодильнике.

Можно сахаром пересыпать свежую ягоду (сахар в той же пропорции). Тоже хранится будет хорошо.

●

Есть ли у нас в городе ателье, где можно было бы заказать дамские брюки? Узнавала, но получила отказ.

Г. ЛЕБЕДЕВА.
г. Кемерово.

Слово для ответа исполняющей обязанности главного инженера производственного объединения «Кузбассшвейбыт» Ольге Васильевне Полищук:

— Отказов быть не должно — все швейные ателье города дамские брюки шьют.

●

В какое время лучше пересаживать и делить корневища пионов? Где взять посадочный материал?

И. ПЕТРОВА.
Кемеровский район.

Консультацию дает агроном цветоводческого совхоза областного центра Ольга Ивановна Радостева:

— Сентябрь и первая половина октября — как раз самое удобное время для пересадки многолетних цветов. Они прекрасно зимуют в наших условиях под пологом снега, без укрытия, цветут обычно в конце июня. После деления корневищ пионы зацветут года через три.

Цветоводческий совхоз именно сейчас получил из Краснодарского края корневища пионов разных сортов. Тот, кто хочет развести у себя в саду эти красивые цветы, может в сентябре — октябре купить их в киосках совхоза.

Кемерово—Варшава

Самодеятельные артисты Дворца культуры кемеровского производственного объединения «Азот» на днях возвратились из гастрольной поездки по Польской Народной Республике. Ансамбль народного танца (руководители Б. Павловский и С. Иванищева) и народный хор русской песни (руководитель И. Тарасов) дали концерты в Варшаве.

Л. ГАБАЙ.
г. Кемерово.

● ФУТБОЛ

ПЕРВАЯ ЛИГА

Федерация футбола СССР сообщает результат матча в первой лиге, который состоялся 10 сентября: «Карпаты» — «Спартак» (Орджоникидзе) — 2:1.

ПОГОДА

Гидрометбюро сообщает:

13 и 14 сентября ожидается переменная облачность, преимущественно без осадков. Ветер западный 7—12 метров в секунду. Температура ночью 2—7, днем в первой половине периода 13—18, во второй 16—21 градус тепла.

Зам. редактора
А. И. БЕЛЬЧИК.

ТВ ● ТВ

13, СРЕДА

I ПРОГРАММА. Москва («Орбита»). 10,00 «Время». 10,35 Утренняя гимнастика. 10.55 «Я шагаю по Москве». Художественный фильм. 12.10 «Клуб кинопутешествий». Перерыв до 16.30. Москва («Орбита»). 16.30 «По Сибири и Дальнему Востоку». Кинопрограмма. 17,20 «В ПТУ пришло пополнение». 17,50 «На Всесоюзной спартакиаде школьников». Бокс. Передача из Ташкента. 18.55 «Песни Грузии». Концерт. 19,00 «Отзовитесь, горнисты!» 19,30 Новости. Кемерово. 19,40 «День за днем». Москва («Орбита»). 19,50 «Сельхозтехника-78». В передаче принимает участие министр тракторного и сельскохозяйственного машиностроения СССР И. Ф. Синицин. 20.20 «Приглашает Домский концертный зал». Передача из Риги. 21.05 «Великодержавный курс Пекина и Латинская Америка». Интервью генерального секретаря Доминиканской коммунистической партии товарища Нарсисо Иса Конде. 21.20 «Где ты был, Одиссей?» Премьера многосерийного художественного телефильма. 1-я серия. 22.30 «Время». 23,00 Кубок УЕФА по футболу. «Динамо» (Тбилиси) — «Наполи» (Неаполь). Передача из Тбилиси. 00.45 И. С. Бах. «Бранденбургский концерт». 01.00—01,15 Новости. II ПРОГРАММА. Кемерово. 19,00 «Шахтерские горизонты». 19,30 Киножурнал. Москва («Орбита»). 19,40 «Хочу все знать!» Киножурнал. Кемерово. 19.50 «Кузбасс литературный». У нас в гостях альманах «Огни Кузбасса». 20,30 Реклама. «За зарплатой в сберкассу». «Расчетный чек». 20,45 * «Пою мой край родной». Концерт лауреатов 1-го Всесоюзного фестиваля самодеятельного художественного творчества трудящихся. 21,05 «Огни Приднепровья». Документальный фильм. 22.05—22,30 «Цирковая программа». Фильм-концерт.

РАДИО

13, СРЕДА

8.17 — Обзор газеты «Кузбасс». 8.25 — Объявления. 9.15 — Выступают участники художественной самодеятельности. 11.15 — Производственная гимнастика. 11.25 — Музыка кино. 16.30 — «Спортивная орбита». 19.15 — Новости Кузбасса. 19.50 — Передача «Страда уборочная». 20.05 — «Любителям поэзии». 20.15 — объявления.

КОНЦЕРТНЫЙ ЗАЛ

ФИЛАРМОНИИ
14 сентября. На эстраде артист кино, народный артист РСФСР Михаил КУЗНЕЦОВ. Начало в 19 час. 30 мин.

КИНО

ДОМ КИНО «МОСКВА». Новый широкоэкранный художественный фильм СЕМЕЙНЫЙ ПОРТРЕТ В ИНТЕРЬЕРЕ, две серии (10, 13, 16, 18-20, 21).

ЗАЛ КИНОХРОНИКИ. Художественный фильм Я ВЕРЮ (10, 12, 14, 16, 18, 20, 21-40).

«ЮБИЛЕЙНЫЙ». ХОМУТ ДЛЯ МАРКИЗА (10). Новый приключенческий широкоформатный фильм ЧАСТНЫЙ ДЕТЕКТИВ (12, 14, 16, 18, 19-50, 21-40).

«КОСМОС». Новый цветной широкоэкранный художественный фильм ИСЧЕЗНОВЕНИЕ (9, 10, 12, 13, 16, 17, 18, 20, 21-40). НОВОБРАНЦЫ ИДУТ НА ВОЙНУ (11, 15, 19, 21). МАУГЛИ (14 — для детей).

«ПИОНЕР». ХОМУТ ДЛЯ МАРКИЗА (10, 11-30, 13, 14-30). ПРОСЧЕТ ЛЕНТЕНАНТА СЛЕНДА (16, 17-40, 19-20, 21).

«АНТОШКА». Киносборник мультфильмов НУ, ПОГОДИ! (10, 11-20, 12-40, 14, 15-20, 16-40).

«ОКТЯБРЬ». ЖИЛИ-БЫЛИ В ПЕРВОМ КЛАССЕ (15). ТРАКТИР НА ПЯТНИЦКОЙ (13, 17, 19, 20-50).

«МЕТАЛЛУРГ». КАК ИВАНУШКА-ДУРАЧОК ЗА ЧУДОМ ХОДИЛ (14). ПО ВОЛЧЬЕМУ СЛЕДУ (16, 18, 20).

«ПРОГРЕСС». Киносборник мультфильмов КУДА ИДЕТ СЛОНЕНОК? (10, 14). ПОДАРОК СУДЬБЫ (11.30, 16, 17.50, 19.30, 21-30).

«ЛУЧ». «ПОСЕЙДОН» СПЕШИТ НА ПОМОЩЬ (13. НОВОБРАНЦЫ ИДУТ НА ВОЙНУ (15, 17, 19, 20.50).

«КОМСОМОЛЕЦ». СИНЯЯ ПТИЦА (15). ТРАКТИР НА ПЯТНИЦКОЙ (17, 19, 21.10).

ДК СТРОИТЕЛЕЙ. АЛЕНЬКИЙ ЦВЕТОЧЕК (11). ГАРМОНИЯ (17, 19, 20-40).

ДК имени 50-летия ОКТЯБРЯ. ИСЧЕЗНОВЕНИЕ (11, 13, 15, 17, 19, 21).

ДК ПРОИЗВОДСТВЕННОГО ОБЪЕДИНЕНИЯ «АЗОТ». ТРАКТИР НА ПЯТНИЦКОЙ (14, 16, 18, 20).

ДК КОКСОХИМЗАВОДА. СМЯТЕНИЕ ЧУВСТВ (17-15, 19.15, 21-05).

К СВЕДЕНИЮ ЗАКАЗЧИКОВ!

В связи с недостатком натурального меха в объединении «Кузбассобувьбыт» заказы на пошив и обновление зимней обуви принимаются из материала, представленного заказчиками.

Натуральный и искусственный мех должен быть обработан в соответствии с санитарно-гигиеническими требованиями (постиран, подстрижен, расчесан).

КЕМЕРОВСКИЙ ГОРОДСКОЙ САД
ПРОВОДИТ НАБОР
в платную школу фигурного катания.

Принимаются девочки и мальчики 1969—1973 гг. рождения.

Запись проводится ежедневно, кроме субботы и воскресенья, в управлении городского сада по адресу: ул. Кирова, 4. Телефон 6-50-36, с 9 до 10 и с 17 до 19 часов.

ИНСТИТУТУ «КУЗБАССГИПРОШАХТ» ТРЕБУЮТСЯ КВАРТИРЫ

для молодых специалистов, одиноких и семейных, срок проживания по договоренности.

С предложениями обращаться в отдел кадров института по адресу: г. Кемерово, ул. Н. Островского, 34. Тел. 3-51-92.

КУЗБАССКОМУ ПОЛИТЕХНИЧЕСКОМУ ИНСТИТУТУ ТРЕБУЮТСЯ

комнаты для студентов.

С предложениями обращаться по адресу: г. Кемерово, ул. Красноармейская, 115а, комната № 3207. Тел. 9-95-123.

КЕМЕРОВСКАЯ ФИЛАРМОНИЯ
ГАСТРОЛИ В СССР
28 СЕНТЯБРЯ
АРТИСТЫ ВЕЛИКОБРИТАНИИ
СТРУННЫЙ КВАРТЕТ «ГАБРИЕЛИ»

В составе:
КЕННЕТ СИЛЛИТО (1-я скрипка) БРЕНДЕН О'РЕЙЛИ (2-я скрипка) КЕННТ ДЖУВЕЛ (альт)
КЕЙТ ХАРВЕЙ (виолончель)

В программе произведения ГАЙДНА, БРИТТЕНА, ШОСТАКОВИЧА, ТИППЕТА, ЧАЙКОВСКОГО.

Начало в 19 час. 30 мин. Билеты продаются.

Справки по телефону 6-22-37.

КУЗБАССКИЙ ПОЛИТЕХНИЧЕСКИЙ ИНСТИТУТ
ОБЪЯВЛЯЕТ ПРИЕМ СЛУШАТЕЛЕЙ

на 9-месячные подготовительные курсы для желающих поступить в институт в 1979 году.

Принимаются лица, имеющие законченное среднее образование.

Плата за весь курс обучения, 42 рубля, вносится в кассу института.

Начало занятий 2 октября с. г.

В городах Кузбасса организованы также курсы:

в Анжеро-Судженске при ШРМ № 1 (пер. Электрический, 6);

Белове при ШРМ № 1 (ул. Тельмана, 1), ШРМ № 8 (ул. Юбилейная, 3), пос. Красный Брод;

Киселевске при УКК (ул. Транспортная, 14);

Междуреченске при школе № 6 (пр. Строителей, 23);

Прокопьевске при ШРМ № 4 (ул. Шишкина, 36), ШРМ № 9 (ул. Зыкова, 1);

Салаире при школе № 24 (ул. Кооперативная, 34).

Запись на курсы в г. Кемерове проводится с 15 сентября с. г. по ул. Красноармейской, 3-я корпус КузПИ, кабинет № 3102 с 14 до 18, в субботу — с 9 до 14 часов.

Запись на курсы в городах Кузбасса проводится в вышеуказанных филиалах.

Плата за обучение иногородними производится переводом через почтовое отделение в адрес курсов: 650026, г. Кемерово-26, расчетный счет № 14125 в Кемеровском горуправлении Госбанка, за подготовительные курсы.

При записи лично предъявляются паспорт и документ об образовании.

Телефон для справок 99-51-13.

КЕМЕРОВСКОЕ ГОРОДСКОЕ ПРОФЕССИОНАЛЬНО-ТЕХНИЧЕСКОЕ УЧИЛИЩЕ № 65
ПРОДОЛЖАЕТ НАБОР УЧАЩИХСЯ

на 1978/79 учебный год по следующим специальностям:

ПОЛИГРАФИСТЫ: наборщик ручного набора, наборщик машинного набора (линотиписты), печатник высокой печати. Срок обучения два года, выплачивается стипендия в размере 30 руб. Принимаются юноши и девушки с образованием 8—10 классов. Обеспечиваются общежитием.

СВЯЗИСТЫ: электромонтеры станционного оборудования городской (местной) телефонной связи. Срок обучения один год, выплачивается стипендия в размере 30 руб. Принимаются юноши и девушки с образованием 10 классов. Электромонтеры связи по эксплуатационно-техническому обслуживанию линейных сооружений телефонной связи и радиофикации, принимаются юноши с образованием 8—10 классов. Находится на государственном обеспечении, срок обучения два года.

КИНОМЕХАНИКИ: принимаются юноши и девушки с образованием 8—10 классов, срок обучения один год, находятся на государственном обеспечении.

Для поступления необходимы документы: аттестат или свидетельство об образовании, 4 фотокарточки размером 3×4 см, справка с места жительства, справка о семейном положении. Медицинскую комиссию поступающие проходят в г. Кемерове по справке, выданной в училище.

Адрес: 650013, г. Кемерово, Кировский район, ул. Спартака, 16. Проезд автобусом № 51 до остановки «ДК Кировского района», автобусами № 52, 53 до остановки «Третий Особый», трамваем № 3 до остановки «Завод «Строммашина». Телефоны 7-48-26, 7-49-66.

КЕМЕРОВСКОЕ ТЕХНИЧЕСКОЕ УЧИЛИЩЕ № 77
на базе кемеровского научно-производственного объединения «Карболит» и завода химического волокна
ПРОВОДИТ НАБОР УЧАЩИХСЯ
на 1978/79 учебный год по специальностям:

ДНЕВНОЕ ОТДЕЛЕНИЕ — аппаратчики химического производства — принимаются юноши с образованием 10 классов в возрасте 17 с половиной лет и девушки с образованием 10 классов (кемеровчанки);

электрогазосварщики — принимаются юноши с образованием 10 классов в возрасте 17 лет;

прессовщики изделий из пластмасс — принимаются девушки с образованием 10 классов в возрасте 17 с половиной лет,

электромонтеры по обслуживанию электрооборудования, слесари по ремонту аппаратного оборудования — принимаются юноши с образованием 8—10 классов в возрасте 16 с половиной лет;

обмотчики элементов электрических машин — принимаются девушки с образованием 10 классов в возрасте 17 с половиной лет;

слесари-инструментальщики по пресс-формам, штампам и приспособлениям — принимаются юноши с образованием 8—10 классов в возрасте 15 с половиной лет.

Принятые на базе 8 классов находятся на полном государственном обеспечении, 10 классов — получают стипендию в размере 70 руб., а отличники учебы — 85 руб.

Иногородние обеспечиваются общежитием.

Срок обучения: на базе 8 классов — 3 года, 10 классов — один и полтора года.

ВЕЧЕРНЕЕ ОТДЕЛЕНИЕ: электрогазосварщики, слесари-монтажники КИП и А — принимается рабочая молодежь с образованием 8—10 классов, срок обучения 1 год.

В училище работают кружки художественной самодеятельности, технического творчества, спортивные секции.

Для поступления необходимы: документ об образовании, справка с места жительства, 4 фотокарточки разм. 3×4 см.

Обращаться по адресу: г. Кемерово, Кузнецкий проспект, 39. Тел. 6-79-53.

БЮРО ПО ТРУДОУСТРОЙСТВУ И ИНФОРМАЦИИ НАСЕЛЕНИЯ ПРИГЛАШАЕТ

РАБОТАТЬ НА ПОЧТАМТ:

почтальонов по доставке почтовых отправлений и телеграмм, операторов связи, телеграфистов, телефонистов; учеников: операторов связи, телефонистов, телеграфистов; инженера по снабжению, столяров, машинистку.

Обращаться по адресу: г. Кемерово, ул. Трудовая, 4.

пишите, звоните

Адрес редакции и издательства: 650630, ГСП, г. Кемерово-99, ул. Ноградская, 3. Телефоны: приемной 6-69-74, заместителей редактора 6-65-74, 6-70-82, ответственного секретаря 6-68-81, зам. ответственного секретаря 6-65-63, отделов редакции: партийной жизни 6-61-83 и 6-02-08, пропаганды 6-66-73, 6-44-22, промышленного 6-69-44, 95-51-02, 6-65-86, 6-38-49, сельского хозяйства 6-67-82 и 6-90-71. Советов народных депутатов 6-64-84, культуры 6-62-01, 6-47-44, строительного 6-67-46 и 6-02-00, писем и рабселькоров 6-90-52, 6-78-97, 6-87-68, 6-60-72; информации и спорта 6-82-61, 95-53-76, еженедельника «Панорама» 6-63-02, объявлений 6-68-72, фотокорреспондентов 6-90-63, приема информации 6-88-85, общественной приемной 6-66-52, бухгалтерии 6-89-53, директора издательства 6-69-23.
Собственные корреспонденты: в Новокузнецке — 7-80-33, Ленинске-Кузнецком — 2-03-21, Белове — 2-01-43, Междуреченске — 33-04, Юрге — 2-06-09, р. п. Тяжинском — 2-77.

ОП 21315. Типография издательства «Кузбасс». 3 Индекс 51901. Заказ № 211.