Пролетарии всех стран, соединяйтесь!

КУЗБАСС

ОРГАН КЕМЕРОВСКОГО ОБКОМА КПСС И ОБЛАСТНОГО СОВЕТА НАРОДНЫХ ДЕПУТАТОВ

Газета основана в январе 1922 года. ● № 206 (15537). ● Четверг, 7 сентября 1978 года. ● Цена 2 коп.

СЕДЬМАЯ СЕССИЯ ОБЛАСТНОГО СОВЕТА

Вчера в Кемерове состоялась очередная седьмая сессия областного Совета народных депутатов.

Сессия заслушала доклад мандатной комиссии областного Совета «Об итогах выборов в Кемеровский областной Совет народных депутатов, состоявшихся 20 августа 1978 года, вместо выбывших депутатов», с которым выступил заместитель председателя комиссии **Н. С. Ермаков.** Областной Совет признал полномочия избранных депутатов **М. П. Виткина** (округ № 173), **Н. Г. Кочеткова** (округ № 189), **А. А. Гребенникова** (округ № 250).

Сессия рассмотрела вопрос «Об организаторской работе местных Советов по развитию молочного животноводства в свете требований июльского (1978 г.) Пленума ЦК КПСС «О дальнейшем развитии сельского хозяйства СССР» и критических замечаний, высказанных на нем Генеральным секретарем ЦК КПСС, Председателем Президиума Верховного Совета СССР товарищем Л. И. Брежневым по Кемеровской области».

С докладом по этому вопросу выступил председатель облисполкома **Ф. В. Попов.** Содоклад сделал **А. С. Святченко** — председатель постоянной комиссии областного Совета народных депутатов по сельскому хозяйству.

В обсуждении доклада приняли участие депутаты: **П. У. Мельников** — первый секретарь Яшкинского райкома КПСС, **Г. Г. Мильченко** — бригадир животноводов совхоза «Святославский» Ижморского района, **В. М. Кузьмин** — председатель Ленинск-Кузнецкого райисполкома, **Г. Н. Миронов** — председатель Беловского горисполкома, **Г. Н. Лиштникова** — ветеринарный врач колхоза «Путь к коммунизму» Промышленновского района, **Ю. Г. Немчинов** — председатель исполкома Кузедеевского сельсовета Новокузнецкого района, **С. С. Креховец** — проходчик шахты № 12 г. Киселевска, **Г. Ф. Фишер** — председатель Яйского райисполкома, а также депутат Верховного Совета РСФСР **В. Ф. Быков** — директор совхоза «Рассвет» Беловского района и **А. И. Вдовенко** — доярка совхоза «Октябрьский» Кемеровского района.

На сессии выступил депутат Верховного Совета СССР, первый секретарь областного комитета КПСС **Л. А. Горшков.**

По обсуждаемому вопросу сессия приняла развернутое решение.

Сессия заслушала информацию начальника областного управления **Н. Ф. Ильина** о ходе выполнения областным управлением профессионально-технического образования решения второй сессии областного Совета от 28.09.77 «О состоянии и мерах по улучшению подготовки и использованию трудовых ресурсов в народном хозяйстве области в соответствии с решениями XXV съезда КПСС».

Сессия рассмотрела организационные вопросы. Областной Совет освободил Ю. Г. Ананьина от обязанностей заместителя председателя облисполкома в связи с выездом на учебу. Заместителем председателя облисполкома избран депутат **В. М. Чурпита.** Областной Совет освободил от должности председателя плановой комиссии облисполкома и обязанностей члена исполкома областного Совета В. К. Воронцова в связи с переходом его на другую работу. Председателем плановой комиссии облисполкома утвержден **М. П. Виткин.** Членами исполкома областного Совета избраны М. П. Виткин и Н. Г. Кочетков — председатель областного комитета народного контроля.

Областной Совет решил очередную сессию провести в декабре с повесткой дня: о плане экономического и социального развития области на 1979 год; о бюджете области на 1979 год и исполнении бюджета за 1977 год; отчет о работе постоянной комиссии областного Совета народных депутатов по бытовому обслуживанию населения.

В работе сессии принял участие заместитель председателя Совета Министров РСФСР **В. А. Демченко.**

Решения июльского Пленума ЦК КПСС — в жизнь!

ОПЫТ ПЕРЕДОВИКОВ — ВСЕМ УЧАСТНИКАМ УБОРКИ!

ДНЕВНИК ПОЛЕВЫХ РАБОТ

На 5 сентября совхозы и колхозы области скосили зерновые и зернобобовые культуры на 296,7 и обмолотили на 149,3 тысячи гектаров — на 15,8 процента уборочной площади. Кукуруза убрана со 101,2 тысячи га — 56,5 процента. Силоса заготовлено 1340,7 тысячи тонн. План вспашки зяби выполнен на 12,6, засыпки классных семян — на четыре процента. Задание по заготовке грубых кормов перекрыто на десять процентов, травяной витаминной муки приготовлено 84,6 процента к плану.

Вплотную приблизились к цели на заготовке сена города области. Задание ими выполнено на 97,5 процента. На 46 процентов перекрыли план трудящиеся города Топок, а отстают Киселевск — 81 процент и Таштагол — 89. Из запланированных 50 тысяч тонн города Кузбасса заготовили 48 773 тонны сена.

По соревнующимся районам ход полевых работ характеризуется такими показателями (в первой колонке — обмолочено зерновых и зернобобовых культур, во второй — убрано кукурузы, в третьей — вспахано зяби, в четвертой — засыпано семян первого и второго классов — в процентах к заданию):

Новокузнецкий	33,8	61,8	17,0	22,1
Кемеровский	28,8	48,2	11,4	9,7
Чебулинский	21,8	55,7	17,3	0,4
Тисульский	17,9	66,1	20,6	2,2
Крапивинский	19,7	50,4	14,1	19,4
Тяжинский	15,9	63,0	19,6	4,5
Прокопьевский	18,0	62,8	12,2	1,1
Беловский	13,0	55,4	10,1	4,5
Ленинск-Кузнецкий	15,9	62,5	11,9	3,8
Промышленновский	12,3	64,0	11,1	0,2
Маринский	15,0	62,3	12,2	1,2
Топкинский	12,0	49,1	8,6	2,5
Яйский	13,1	53,7	11,1	0,8
Ижморский	8,4	35,8	10,7	2,1
Юргинский	12,9	55,6	10,9	—
Яшкинский	4,2	41,9	10,1	—

За день прибавка на косовице составила 24, на обмолоте — 18, на уборке кукурузы — 7,2 тысячи гектаров. Темпы по-прежнему очень низки. Между тем пример лидера на жатве — Новокузнецкого района показывает, что при полной отдаче сил и умения можно добиваться гораздо большего.

ПОЛНЫМ ходом идет жатва на полях совхоза «Зенковский». Уборку зерновых культур в хозяйстве ведет крупный механизированный отряд, который возглавляет механик Виктор Ильич Дьячков. В составе отряда — ветераны совхозного производства Г. Г. Коровин, В. С. Пятайкин, А. П. Щукин, В. Н. Логинов, П. Г. Амельчев и другие. Отряд заканчивает обмолот ячменя.

НА СНИМКАХ: комбайнеры отряда В. И. Дьячкова; подбор валков.

Фото С. Гришина.

Прокопьевский район.

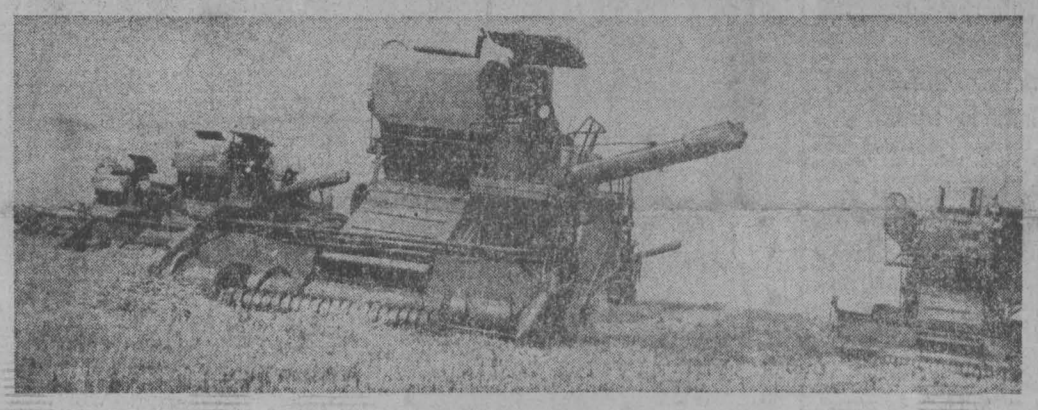

Репортаж

ТОЛЬКО МАНЕВР...

Утро не обещало хорошего дня. Уже неделю вот так: и дождь не дождь, а убирать зерновые нельзя — сыро. Главный агроном колхоза «Заря» А. Д. Лангольф, начальник уборочно-транспортного комплекса, перебрасывает технику на уборку кукурузы.

— Нынче кукуруза богатая, — говорит председатель колхоза Н. П. Колмогоров. — План по заготовке силоса уже выполнили, хотя убрали только половину площадей. Темпы закладки наращиваем.

В последние дни уборочно-транспортный комплекс колхоза; его звенья по уборке кукурузы закладывают по 1.700—1.800 тонн зеленой массы. Высокий темп обеспечивается хорошей организацией труда, четким исполнением технологических операций.

— Сегодня и это поле уберем, и соседнее прихватим, — делится соображениями звеньевой Н. Н. Добычкин.

Работа спорилась. Силосные комбайны шли по полю без остановки, ЗИЛы и КамАЗы, заполненные доверху зеленой массой, уходили от них к траншее. Сюда же подвозится солома, закладывается вместе с кукурузой.

КамАЗы на кукурузном поле, между прочим, неожиданность для селян. В некоторых хозяйствах сначала даже растерялись: как выгружать машину с таким длинным кузовом? А в «Заре» механик по эксплуатации А. П. Почуев вместе с механизаторами после нескольких экспериментов изготовил специальную волокушу, с помощью которой огромный кузов КамАЗа стал выгружаться дочиста.

После полудня председательский газик умчался из одного конца колхозных угодий в другой. Главный агроном и председатель обошли поля. Скошенный в валки ячмень вызревает, а дождь тут как тут. И все же они нашли одно сухое поле — 205 гектаров ячменя, на которое тут же устремились «Нивы» и «Сибиряки».

Первым на поле прибыло звено знатного механизатора, рекордсмена прошлых жатв И. И. Волкова. Оно без промедлений приступило к обмолоту валков. А вот вклинивается в загонку четверка комбайнов С. В. Шубенкова, молодого, но уже известного механизатора. С другого конца поля заходит звено Н. В. Сухова. Скоро здесь появится и звено В. Н. Баранова.

Первое зерно принимает колхозный шофер Беляев. Вслед за ним загружают машины другие водители.

Продуманность всех работ даже в очень неблагоприятных погодных условиях позволила механизаторам намолотить по четыре и более тысяч центнеров зерна.

Колхоз «Заря» — лидер в районном соревновании по уборке урожая. Специалисты, руководители хозяйства избрали тактику подготовки широкого фронта для обмолота, что при высокой маневренности, оперативности звеньев уборочно-транспортного комплекса позволяет в полной мере использовать каждый погожий час.

В. ЛАШКЕВИЧ,
корр. «Кузбасса».

Ленинск-Кузнецкий район.

Наши интервью

ВСЕ СИЛЫ — ПОЛЮ

НОВОКУЗНЕЦКИЙ РАЙОН. Обмолочено зерновых и зернобобовых 31,9 процента, убрано кукурузы 56,2, вспахано зяби 15,4, засыпано семян первого и второго классов 22,1 процента ко всей потребности для посева будущего года. (Из областной сводки на 4 сентября).

В этот день район вышел в неоспоримые лидеры по всем статьям. Резкий рывок — 7,5 процента — достигнут за два дня на обмолоте зерновых и 13 процентов — на уборке кукурузы.

Как удалось это хлеборобам района?

Какие резервы использованы?

Есть ли возможность убрать урожай быстро и без потерь?

С такими вопросами обратился наш корреспондент А. Зайцев к первому секретарю Новокузнецкого райкома КПСС Евгению Николаевичу ПАНОВУ.

— На зерновых резкая прибавка достигнута за счет маневра в поле. Все механизаторы района неотлучно дежурят у комбайнов. Бывают моменты, когда дожди на каков-то время делают перерыв. И тут четко на всю предельную мощность включаются в работу механизированные отряды и комплексы. Где есть возможность — обмолачиваем валки. Если нельзя — убираем напрямую. Буквально каждый человек на жатве проникся сознанием, что ждать дальше нечего, и стремится убирать любыми путями. Не боясь громких слов, я бы назвал поистине героическим труд механизаторов зерноуборочного отряда из колхоза «Вперед», руководит которым Герой Социалистического Труда Иван Алексеевич Яшункин. В отряде два десятка комбайнов из 55 имеющихся в колхозе. Из 7 700 гектаров всех зерновых обмолочена примерно половина. Так вот, половину этой работы сделал отряд Ивана Алексеевича.

57 процентов своих хлебов обмолотили земледельцы совхоза «Сосновский», половину — колхоз имени Димитрова.

Главное в том, что вся техника, все люди постоянно находятся в поле, в полной готовности. Поэтому в минувшие субботу и воскресенье (а они обошлись без дождей) нам удалось поработать в полную силу.

На уборке кукурузы, как и в других районах, нас тормозил недостаток автотранспорта. Кукуруза уродилась нынче небывалая — в среднем по району по 280 центнеров на гектаре. Естественно, выделенных автомашин не хватало. И мы решили направить на перевозку зеленой массы все имеющиеся в районе тракторные тележки. А набралось их в хозяйствах немало — 460 единиц. Они-то в основном и выручили нас на закладке силоса.

Добавлю к этому, что бросили мы на кукурузу и весь тракторный парк. В дожди, когда в поле буквально лужи стояли и никакие автомашины не шли, пускали на вывозку зеленой массы гусеничные тракторы и даже К-700, снимая их с пахоты. Специалисты тут мыслили, на мой взгляд, вполне логично, по-хозяйски. Августовской, особо урожайной зяби в районе 15,4 процента от площади всего поля. Для семенных участков и других наиболее ответственных целей этого хватит. Остальное вспашем, используя все тракторы после уборки кукурузы, до конца сентября. А если сейчас дробить технику, то ни силоса, ни зяби не получишь...

Семена мы решили готовить только классные и непременно в ходе уборки.

Нынче нам удалось ухватить погожее окно в августе. Было в первые дни уборки недолгое замешательство: валить хлеба или переждать ненастье, обещанное прогнозами. Верх взял здравый смысл, и все хозяйства успели свалить и подобрать лучшие ячмень и овес до начала дождей, а потом и засыпали прекрасные семена этих культур. Тут опять же необходимо отметить отличный коллектив колхоза «Вперед». В его закромах уже более 700 тонн классных семян.

Очень важна еще одна деталь: уборка зерновых и подработка семян закрутилась у нас на полную мощность лишь тогда, когда были включены в работу все сушилки и зерноочистительные установки.

И еще о колхозе «Вперед». Итоги работы отрядов, бригад, каждого механизатора в отдельности здесь подводятся и распространяются ежедневно. Вся политическая и массовая работа нацелена на одно главное — убрать и в лучшем виде сохранить богатый урожай. Впрочем, так же хорошо работают партийные, профсоюзные, комсомольские организации в совхозе «Сосновский», колхозе им. Димитрова и некоторых других хозяйствах.

Трудно, конечно, предвидеть дальнейший ход событий, но хлеборобы района, даже при такой погоде, как сейчас, намерены завершить жатву к 20—25 сентября.

СЛОВУ ВЕРНЫ

В начале года бригадир очистной бригады шахты «Чертинская», Герой Социалистического Труда, депутат Верховного Совета РСФСР Николай Максимович Путра вместе с другими инициаторами социалистического соревнования трудящихся угольной промышленности Кузбасса обратился ко всем горнякам с призывом бороться за достижение наивысшей производительности труда.

Бригада первой на руднике превзошла план трех лет пятилетки и преодолела полумиллионный рубеж добычи угля, досрочно завершив выполнение годовых обязательств. Себестоимость каждой добытой тонны угля снижена на 11,2 копейки.

Трудовой успех достигнут благодаря дружной и слаженной работе с проходчиками бригады В. Тетюева, которые готовят очистной фронт. Н. М. Путра и его товарищи по труду пересмотрели обязательства и решили выдать до конца года 600 тысяч тонн топлива.

Ф. ДЕМИН.

г. Белово.

ПЛАН ТРЕХ ЛЕТ — КО ДНЮ КОНСТИТУЦИИ СССР

Стабильно с самого начала десятой пятилетки трудится на пятом участке разреза имени 50-летия Октября производственного объединения «Кемеровоуголь» экипаж экскаватора ЭКГ-8и, возглавляемый Павлом Ивановичем Старцевым. С начала пятилетки им отправлено на локомотивосоставах из забоя в отвал свыше семи миллионов кубометров горной массы и записано на сверхплановый счет более 420 тысяч кубометров.

Бригада П. И. Старцева одной из первых здесь подхватила почин комсомольско-молодежного экипажа В. П. Соловьева по эффективному использованию горной техники, и все полезное у своих коллег берет на вооружение коллектива. Так, ею увеличен межремонтный срок экскаватора. Открытчики уплотнили время наполнения думпкаров: раньше локомотивосостав загружался в течение 40 минут, теперь с этой работой экипаж управляется почти вдвое быстрее.

Решив выполнить задание трех лет пятилетки к первой годовщине новой Конституции СССР — переработать 7 375 тысяч кубометров породы, — открытчики твердо держат свое слово: из месяца в месяц перевыполняют обязательства. Например, в июне экипаж переработал 393 тысячи кубометров горной массы, что является наивысшей производительностью восьмикубового экскаватора по об'единению в текущем году.

Для бригады П. И. Старцева характерным стало хозяйское отношение к расходованию электроэнергии, горюче-смазочных материалов, канатов, запасных частей и деталей. Горняки трудятся под девизом: «Каждый — экономист на своем рабочем месте». С начала текущей пятилетки экипаж имеет на лицевом счету свыше пяти тысяч рублей сэкономленных средств.

И. ПОДКИН.

г. Белово.

СЧАСТЛИВОГО ПУТИ, ВЕНГЕРСКИЕ ДРУЗЬЯ!

Вчера из Кемерова отбыли на родину гостившие в Кузбассе венгерские журналисты — главный редактор областной газеты «Ноград» Дьюла Готьяр и секретарь Ноградской областной организации журналистов ВНР Дьюла Бобал.

Гости из Ноградa — побратима Кузбасса беседовали в Кемеровском, Новокузнецком, Прокопьевском и Беловском горкомах КПСС, в Междуреченском горисполкоме. Они посетили Кемеровский завод химического волокна, Запсиб, Прокопьевский фарфоровый завод, шахту «Распадская», Беловскую ГРЭС, кемеровское опытное хозяйство «Новостройка», редакции газет, базы отдыха. Венгерские журналисты встречались с рабочими, специалистами, знакомились с условиями их труда и быта.

В Кемеровском аэропорту Дьюла Готьяр сказал:

— Все, что мы увидели здесь, на земле братской области, нас глубоко взволновало. Я был в Кузбассе десять лет тому назад. За это время произошли огромные изменения. Трудно даже представить себе, как много хорошего сделали сибиряки. Обо всем этом мы расскажем в своих репортажах жителям Ноградa. Сердечно благодарим за теплый прием, оказанный нам. Большое спасибо, дорогие товарищи! До новых встреч!

М. ЩЕРБАКОВ.

ОКНО В МИР
факты • события • комментарии

ВЕНА

Здесь завершила работу 28-я Пагуошская конференция. Ее участники — ученые из 40 стран — обсудили проблемы разоружения и международной безопасности. Они призвали правительства всех стран способствовать решению проблемы разоружения и обеспечения безопасности. Конференция отметила важное значение сотрудничества ученых разных стран во имя мира и прогресса человечества.

ЛИМА

В связи с тем, что ООН объявила 1979 г. Международным годом ребенка, в Перу создана специальная комиссия по разработке и осуществлению мероприятий, направленных на улучшение положения перуанских детей.

БОННУ

Западногерманские неонацисты совершили еще один провокационный акт. Как сообщает печать, в Геттингене «неизвестными лицами» были произведены выстрелы по зданию местной организации Германской компартии. Председатель организации ГКП Р. Нойбауэр потребовал от властей положить конец бесчинствам неонацистов.

ЛАГОС

В нигерийском городе Калабар завершился фестиваль искусства, который проходил в рамках подготовки к общенациональному смотру народного творчества.

КАНБЕРРА

Мощная волна забастовок захлестнула крупнейшие города пятого континента. Австралийские рабочие и служащие требуют повышения заработной платы, улучшения условий труда и отмены антирабочих законодательств.

Указ Президиума Верховного Совета РСФСР

О присвоении почетного звания заслуженного работника культуры РСФСР лекторам партийных комитетов

За заслуги в пропаганде политических и научных знаний и коммунистическом воспитании трудящихся присвоить почетное звание

заслуженного работника культуры РСФСР

Астафьеву Виктору Александровичу — лектору отдела пропаганды и агитации Кемеровского обкома КПСС.

Председатель Президиума Верховного Совета РСФСР М. ЯСНОВ.

Секретарь Президиума Верховного Совета РСФСР Х. НЕШКОВ.

Москва, 4 сентября 1978 г.

ПОЗДРАВЛЯЕМ!

Лектор отдела пропаганды и агитации обкома КПСС Виктор Александрович Астафьев вот уже двадцать лет желанный гость в массовых рабочих аудиториях Кузбасса. Его хорошо знают и любят трудящиеся промышленных предприятий, шахт, строек и сельских районов нашей области. Свидетельство тому — многочисленные добрые отзывы о его лекторском мастерстве, о творческом подходе к делу, об уроках ораторского искусства на семинарах общества «Знание».

Специализируясь в вопросах международной жизни, участник Великой Отечественной войны Виктор Александрович Астафьев несет в массы искренне и правдивое партийное слово, пропагандируя внутреннюю и внешнюю политику партии.

Читатели газеты «Кузбасс» сердечно поздравляют Виктора Александровича с присвоением ему почетного звания.

Внедряем комплексную систему управления качеством

ОТСТУПАТЬ НЕКУДА

Было время, мы пропагандировали идея комплексной системы управления качеством. Настало время говорить о достижениях и ошибках внедрения. В этом процессе общая тенденция положительная, абсолютные цифры растут. Но в то же время возникают очень характерные проблемы.

Абсолютные цифры: при обязательстве аттестовать на Знак качества 150 изделий в нашей области аттестовано более 300. Особенно отличились мебельные предприятия, Новокузнецкий алюминиевый, Прокопьевский подшипниковый, Кемеровский электротехнический, Кузнецкий машиностроительный, Кемеровский анилинокрасочный заводы, объединения «Азот» и «Карболит». 157 предприятий и объединений приступили к разработке и внедрению комплексной системы — КСУКП. Разработано 1.135 и внедрено более 600 стандартов предприятий.

Основа системы — стандарт, будь то на методы испытаний или на организацию социалистического соревнования. В нем обусловливается механизм, порядок производственного процесса.

Говорят порой, что стандарт ничего не меняет. Так ли это? Возьмем стандарты электротехнического завода, устанавливающие полный последовательный контроль над созданием продукции от чертежа до отправки готовых изделий.

Уже на первом этапе — проектировании — он регламентирует контроль проектно-конструкторской документации на соответствие продукции современному научно-техническому уровню, устанавливает порядок и последовательность работ, организационно-технических мер, необходимых для достижения оптимальных параметров сборочных единиц и изделий в целом. Он же устанавливает номенклатуру конструкторской документации и процедуру ее согласования на начальном этапе проектирования.

На заводе приводили нам такой пример. Осваивали два новых типа регуляторов. Была изготовлена опытная партия изделий, оставалось подготовить оборудование для массового производства и отладить технологический процесс. Один из регуляторов был поставлен на контроль, как того требует стандарт, а другой — нет. Там, где на контроль не поставили, были сорваны сроки освоения.

Значит, и стандарт не помог? Нет, ошибка произошла вопреки стандарту. Суть и ценность комплексной системы управления качеством продукции не в создании какого-то нового порядка, а в том, что она выбрала наиболее уязвимые места и поставила их на контроль.

Но сегодня на заводе нет еще другого звена КСУКП — оценки качества труда работника. Когда несоблюдение стандарта будет влиять на оценку, на коэффициент качества, на премию, тогда круг замкнется.

Кстати, хотелось бы сказать, что почему-то на многих предприятиях области забывают о стандарте стандартов — официально он именуется «Порядок внедрения и контроль за соблюдением стандартов предприятия». Без него КСУКП — что предложение без точки. Он устанавливает порядок проверки жизнеспособности заводской системы управления качеством.

Электротехнический завод в прошедшем году сделал первый многообещающий шаг во внедрении КСУКП: 9,5 процента продукции он выпускает со Знаком качества. Меньше стало рекламаций.

На предприятиях объединения «Запсибшвейпром» разработкой и внедрением системы занимаются не первый год. Сейчас 12 фабрик внедрили 241 стандарт предприятия, благодаря чему экономят ежегодно от 20 до 50 тысяч рублей, 32 стандарта предприятия, внедренные на фабрике «Томь», помогли сократить сроки разработки новых моделей, достигнуть ритмичности в подготовке их к запуску в производство.

По-прежнему мало занимаются КСУКП предприятия угольной промышленности. Прокопьевский завод «Электромашина» несколько лет приводили в пример за высокий процент продукции со Знаком качества. Сейчас и здесь произошел спад. Объем производства за два года вырос на четыре миллиона рублей, а выпуск продукции высшей категории упал с 16 до 10 миллионов рублей. Между тем КСУКП на предприятии разрабатывать и внедрять не торопятся.

Главный инженер Кузнецкого завода металлоконструкций В. Д. Гайворонский, заместитель начальника областного управления хлебопродуктов Я. И. Тарасов, директор Кемеровского завода виноградных вин А. Я. Лисовенко ссылаются на то, что вышестоящие организации не снабдили их соответствующими приказами и методиками и по этой причине будто бы на их предприятиях разработка и внедрение системы не движется. Но информационный голод тормозил дело только вначале. Сейчас предприятия и службы стандартизации располагают материалами по КСУКП, вполне достаточными для того, чтобы разобраться в сути дела и начать действовать.

Многочисленные факты показывают, что на многих предприятиях нарушаются рекомендации по внедрению системы. Кое-где относятся к этому настолько формально, что буквально переписывают «чужие» стандарты, не учитывая специфики собственного производства. На других выделили из КСУКП, как показалось многим, главное звено — метод бездефектного изготовления продукции, забыв, что система сильна комплексностью. Количество изделий, сдаваемых в ОТК с первого предъявления, стремительно росло. Но хотя на Кемеровском заводе минераловатных изделий с первого предъявления сдают 98,8 процента продукции, а на Беловском цинковом — все сто, это не повлекло за собой увеличения выпуска продукции со Знаком качества (цинковый завод до сих пор не аттестовал ни одного вида продукции высшей категорией качества).

На предприятиях объединения «Запсибшвейпром» выпуск изделий со Знаком качества растет и план выпуска выполняется. Но, во-первых, велика разница между крайними показателями. На фабрике «Томь», например, четверть продукции со Знаком качества, а на других — меньший процент. Очевидно, при разработке технических заданий КСУКП не всегда учитываются перспективы и возможности предприятий в подъеме качества изделий. Во-вторых, руководители объединения нашли легкий способ выполнять план выпуска продукции со Знаком качества. Поглядеть отчеты — в стоимостном выражении он перевыполнен. Но в то же время в прошлом году из 380 моделей со Знаком качества было лишь 129, т. е. едва более трети.

Более двух лет прошло после выхода постановления ЦК КПСС об опыте работы партийных организаций Львовской области по разработке и внедрению комплексных систем управления качеством. Недавно по решению Госстандарта СССР была разработана инструкция, устанавливающая, как регистрировать и учитывать, в каком состоянии находится разработка и внедрение системы.

Комплексная система управления качеством продукции считается внедренной, когда достигнута цель, поставленная в техническом задании, а предусмотренные рабочим проектом документы внедрены. Поэтому комиссия, подготавливающая акт, должна проанализировать основные показатели, по которым можно судить о результатах внедрения системы. Один из них — удельный вес в выпуске продукции высшей категории качества. Методика и инструкция дают возможность и строго исполнять порядок разработки и внедрения КСУКП, и представлять, что дает система, какой эффект от нее будет получен.

Комплексная система доказала право на жизнь и становится реальностью. Отступать от внедрения нельзя.

В. НИДЕНС,
начальник отдела стандартизации,
Т. САУЛОВА,
старший инженер Кемеровской лаборатории надзора за стандартами.

г. Кемерово.

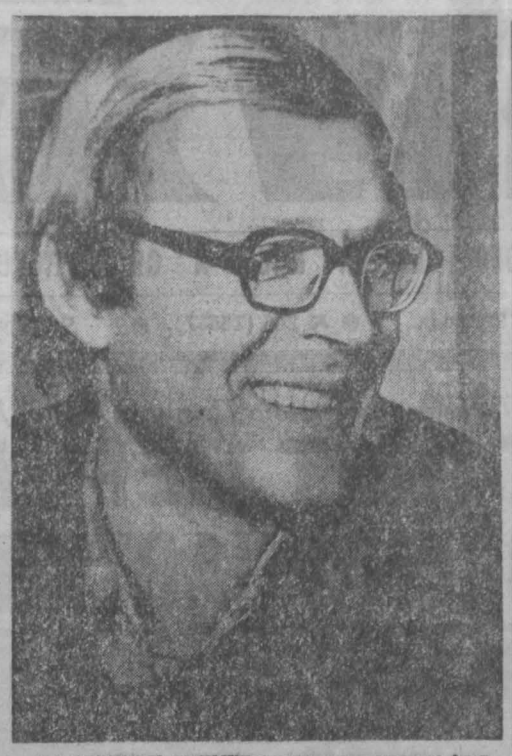

НА ВЕРХНЕМ СНИМКЕ вы видите плавильщика Александра Дмитриева — одного из передовиков электротермического цеха Беловского цинкового завода. Коллектив смены, в которой он работает, успешно выполняет социалистические обязательства, взятые на третий год пятилетки.

Фото А. Салова.

г. Белово.

◆ **ИРКУТСКАЯ ОБЛАСТЬ.** Коллектив Братского алюминиевого завода многое делает для улучшения качества «крылатого» металла и увеличения его производства за счет эффективного использования существующих мощностей. На заводе более девяноста процентов всей продукции выпускается с государственным Знаком качества, здесь впервые освоено литье крупногабаритных слитков. Предприятие ведет реконструкцию корпусов электролиза, которая позволит сократить число занятых на производстве и улучшить условия труда рабочих.

НА СНИМКЕ: готовая к отправке продукция, аттестованная Знаком качества.

Фотохроника ТАСС.

ИДЕТ РЕЙД: ПРОВЕРЯЕМ ГОТОВНОСТЬ ФЕРМ К ЗИМЕ

ВСЕ ПО-СТАРОМУ

За последние годы животноводы совхоза «Барановский» заметно сдали свои позиции. Снижают надои, не выполняют план производства мяса, увеличивается падеж скота. Особенно заметен спад в зимний период. А причина была одна — плохая подготовка к зиме. Как сейчас обстоят дела в совхозе?

Только скот вывели на выпаса, в хозяйстве составили план подготовки к зимовке, наметили объем ремонтных работ в помещениях, назначили ответственных лиц, контролирующих ход работы. Словом, все вроде было продумано. Не сейчас, когда до перехода скота в помещения осталось не так уж много времени, выясняется, что дальше наметок дело не пошло. В хозяйстве практически ничего не сделано для того, чтобы животноводы смогли успешно работать в самый напряженный период.

Инженер по механизации трудоемких процессов в животноводстве С. А. Анищенко заявил, что только в одном из дворов на первой ферме отремонтированы механизмы для раздачи кормов, навозоудаления, поилки и т. д. Больше ему похвалиться было нечем. Не справилась с поставленными задачами и служба главного энергетика. В чем дело?

Пытаясь реабилитировать себя, С. А. Анищенко решил применить старый прием — стал ссылаться на плохое снабжение запчастями, на нехватку людей. Ту же самую причину выдвинули управляющие отделениями В. П. Данюк и И. Е. Дубина.

На наш же взгляд, причины совсем иные. Сумели же в совхозах «Звездный» и «Ягуновский» в тех же условиях по-хозяйски организовать подготовку ферм к зиме. Большую помощь хозяйствам оказывали шефы, пенсионеры. Короче, все зависит от инициативы руководителей. А в «Барановском» чего-то выжидали.

Одна из ошибок в том, что прораб совхоза «Барановский» А. С. Климов не определил своевременно полной стоимости об'ема работ, а потому никто в хозяйстве не мог назвать наемным бригадам конкретную оплату труда. Поэтому они и не задерживались в совхозе.

Не все сделано для подготовки к зимовке скота специалистами зоотехнслужб. Около животноводческих помещений лежат кучи навоза, оставшиеся с весны, не произведена уборка в внутри помещений. Непонятно, что же помешало главному зоотехнику Г. Ф. Нестрикову и главному врачу Н. Т. Коневой проследить за этим участком работ. Не проявили должной заинтересованности в вопросах подготовки к зиме члены группы народного контроля, партком, рабочий комитет. А ведь они могли оказать действенную помощь директору совхоза А. Д. Соловьеву, который принял хозяйство всего несколько месяцев назад.

О. НИКОЛАЕВ.

Кемеровский район.

Кузбасс — наш дом: **сделаем его красивым, благоустроенным**

ОТ ХОРОШО ЗАДУМАННОГО ДО ХОРОШО ИСПОЛНЕННОГО

Ежегодно молодой шахтерский Междуреченск признается одним из лучших в областном соревновании по благоустройству. О том, как решаются вопросы благоустройства в городе, рассказывает председатель Междуреченского горисполкома С. Ф. ВЕНЗЕЛЕВ.

В основе добрых перемен — новый подход, измененный характер благоустройства. Курс взят на масштабность, на перспективу. Основные направления благоустройства внесены как важный раздел в первый пятилетний план социально-экономического развития города, составленный на 1976—1980 годы.

Назову лишь отдельные объемы, намеченные на пятилетку: отремонтировать и покрасить фасады всех домов, построить асфальтированных дорог 25 км, тротуаров — 40, линий уличного освещения — 24, цветочных оранжерей — две тысячи квадратных метров. Разбить двадцать гектаров скверов, посадить 220 тысяч деревьев и кустарника! Планом также предусмотрено перевести с печного на центральное отопление, водоснабжение и канализацию девять домов на 3.500 квадратных метров, заменить в 31 доме кухонные очаги на электропечи, капитально отремонтировать десятки километров дорог и тротуаров, 150 тысяч квадратных метров жилья, смонтировать световые рекламы и оформление.

Задачи объемные. Их выполнение требует четкой организации и координации. Этим занимается городской штаб. Вопросы благоустройства рассматриваются на совещаниях в горкоме партии, горисполкоме. Причем на контроле находятся крупные ведущие проблемы.

Как же в основных чертах реализуется в Междуреченске обширная программа благоустройства? Во-первых, мы отказались от кустарщины и вкусовщины. В новых кварталах благоустройство ведется под эгидой института «Кемеровогражданпроект», а в ранее застроенных микрорайонах — по проектным решениям, выдаваемым управлением главного архитектора исполкома.

Укрепили группу зодчих. Под руководством молодого специалиста А. Ф. Анфилова всего за два года управление выдало множество ценных решений по различным конкретным вопросам. Например, чертежи комплексного благоустройства нескольких внутриквартальных территорий, где особое внимание уделено рациональным и эстетическим решениям малых архитектурных форм: столов, скамеек, качелей, спортивных площадок, устройств для сушки белья, одежды и т. п. Предложен проект автопавильонов и многое другое.

От хорошо задуманного до хорошо исполненного — не один шаг. Бюджетное финансирование незначительно, поэтому участие предприятий, их помощь деньгами и материалами совершенно необходимы. Ежегодно на сессии горсовета утверждаются подробные и конкретные мероприятия с заданиями каждому предприятию и организации. С участием производственных объединений «Южкузбассуголь» и «Кемеровоуголь» благоустраиваются микрорайоны, застроенные 7—8 лет назад. Сейчас сооружаются дороги, скверы и газоны по проспекту имени 50-летия комсомола, улице Кузнецкой, в 12-м квартале. Ведущие предприятия в основном с пониманием и заинтересованностью относятся к общегородскому делу. В минувшем году, например, в него было вложено около миллиона рублей. Особо заботятся директора Томусинского ремонтно-механического завода Н. А. Алексеенко, разреза «Томусинский» — Б. М. Крайзман, ЦЭММ — В. Т. Барабанов, Томусинской автобазы — К. А. Жмуровский.

В наращивании темпов благоустройства не обойтись, конечно, без создания и развития специализированных подразделений. Поэтому в прошлом году организованы дорожно-строительный хозрасчетный участок и РСУ «Зеленстрой». Сейчас полным ходом сооружается собственная база этих участков, причем хозяйственным способом. Нынче ДСУ закончит строительство железнодорожного тупика, асфальтового завода, битумохранилища и вспомогательных помещений. РСУ «Зеленстрой» завершает цветочную оранжерею на тысячу квадратных метров, котельную, административное здание.

Конечно, не все идет гладко. Большого труда стоит приобрести краски нужных цветов, облицовочную плитку, мраморную крошку, кирпич строительный. Определенную сложность для города представляет и завоз растительного грунта для скверов, газонов, цветников, теплиц. На местных глинистых почвах цветы и трава растут плохо. Поэтому уже третий год транспортируем хорошую землю из подхоза «Березовский».

В прошлом газоны, как правило, не сохранялись, потому что были выполнены некачественно. В 1976—1977 годах учащиеся, рабочие и служащие, работники РСУ «Зеленстрой» реконструировали все газоны основных улиц, оформили надлежащим образом: сняли лишний грунт, внесли свежую землю, посеяли травы. Обновление продолжается. Зимой изготовлены по разработанному управлением главного архитектора проекту более трех километров узорчатого металлического ограждения. Оно украшает газоны и скверы проспектов Коммунистического, имени 50-летия комсомола, улицы Чехова.

Активное участие в облагораживании лица города принимают учащиеся, особенно школ № 24 и № 6 (директора Ю. И. Бурова, Т. В. Арутюнова). В районах индивидуальной застройки энергично работают уличные комитеты: например, по улицам Чебалсинской (Н. Д. Богданов), Новый Улус (М. Ф. Батова), Луговой (Н. В. Загороднев), Глинки (А. Н. Киселева).

В массовом привлечении населения к благоустройству, в воспитании у каждого жителя чувства культурного хозяина города видят свою задачу все 25 депутатских групп городского Совета. Значительную работу по благоустройству проделала депутатская группа микрорайона Чебалсу (председатель — директор шахты «Томская» В. В. Рогатин). Депутатская группа 12-го квартала (председатель — начальник Междуреченского погрузочно-транспортного управления В. С. Гольденберг) включила вопросы благоустройства в перспективный план и успешно его выполняет.

Исполком всецело поддерживает инициативу депутатов, которые с помощью актива из числа жителей решают на округах вопросы благоустройства. Так, депутат И. М. Масалимов, машинист бурстанка шахты имени Шевякова, помог улучшить снабжение водой жителей улицы Шахтерской. Депутат В. В. Фомина, электрослесарь шахты имени Ленина, установив теснейшую связь с уличными комитетами, организовала благоустройство улиц.

Главное, чтобы все участники благоустройства — и рядовые, и руководящие — поняли, что оно создается не для отчета и не на год. Привлекательность микрорайонов, удобства для людей — в этих факторах, как в хлебном зернышке урожай, заложено будущее нашего города: его рабочие руки, его трудовая слава.

С. ВЕНЗЕЛЕВ,
председатель горисполкома.

г. Междуреченск.

КУЗБАССУ ОТВЕЧАЮТ

«КТО РАСТИТ ПЕВЦОВ»

Статья, опубликованная 13 июня 1978 года, подняла важные проблемы. Культурно-массовый отдел областного совета профсоюзов сообщает, что межсоюзным Домом самодеятельного творчества совместно с правлением областного хорового общества и учебными заведениями культуры в 1979 году будут организованы вокальные студии при ведущих Дворцах культуры Кемерова, Новокузнецка и Прокопьевска, к руководству которыми будут привлечены педагоги музыкальных училищ, института культуры.

Для хормейстеров клубных учреждений в 1979 году будут проведены семинары на базе института культуры и Кемеровского музыкального училища по методике и практике работы с солистами-вокалистами.

При межсоюзном Доме самодеятельного творчества организуется выездной консультационный пункт. Его работники будут выезжать в города для проведения практических занятий с самодеятельными певцами.

Г. ШЕВЧУК,
заведующий культурно-массовым отделом облсовпрофа.

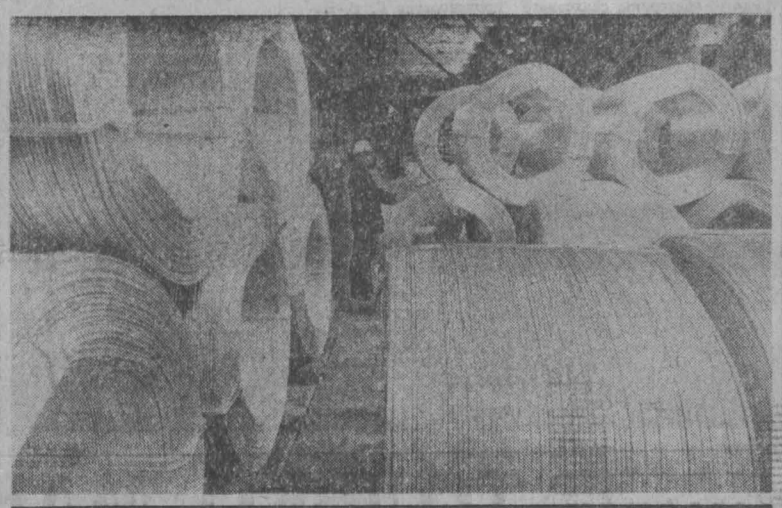

В ЧЕСТЬ МОЛОДЫХ РАБОЧИХ

На Южно-Кузбасской ГРЭС родилась еще одна добрая традиция — чествование молодых рабочих, отличившихся в соревновании за досрочное выполнение заданий пятилетки.

На этот раз секретарь комсомольской организации С. Рождественская подвела итоги трудовой вахты молодых в честь 60-летия ВЛКСМ, назвала имена лучших по профессиям. Это И. Проценко и С. Хорин из электроцеха, С. Ерофеев из турбинного, А. Голубев из цеха тепловой автоматики и измерений, Л. Марионкин из цеха централизованного ремонта и Л. Васькина из ремонтно-строительного цеха.

От имени ветеранов электростанции победителей соревнования приветствовали мастер цеха центрального ремонта И. И. Мурашов и директор Дворца культуры «Энергетик» А. П. Зубкова.

В этот вечер для молодых рабочих прозвучали песни и стихи в исполнении участников художественной самодеятельности Дворца культуры.

Д. ФЕДИН.

г. Калтан.

НА СЕЛЬСКИХ СТРОЙКАХ

ОБЪЕКТ БЕЗ ХОЗЯИНА

Газета уже сообщала, что в Юргинском районе между деревней Сарсаз и станцией Юрга-II начато строительство мощного механизированного комплекса по откорму крупного рогатого скота. Наш корреспондент рассказывает о ходе строительных работ на этом об'екте.

Напомню читателям, что будущий Юргинский комплекс — первый к востоку от Урала. Он создается на основе кооперации. Из хозяйств Юргинского, Топкинского и части Кемеровского районов сюда будут поступать бычки в двадцатидневном возрасте, откармливаться в течение 390 дней и сдаваться на мясо весом свыше 400 килограммов. В общей сложности комплекс станет производить 4,5 тысячи тонн говядины в год. Для сравнения скажу, что в прошлом году все хозяйства Юргинского района продали государству 7 тысяч тонн мяса, в том числе говядины 2.770 тонн. Сметная стоимость комплекса 12,8 миллиона рублей. За год он должен приносить 4,2 миллиона рублей прибыли, то есть все затраты окупятся за три года.

Срок сдачи комплекса — конец десятой пятилетки. Генеральным подрядчиком является трест «Юргапромстрой».

Контуры комплекса уже проглядываются. Прямо перед входом на территорию — кирпичная коробка административного корпуса. Слева — пункт санитарной обработки телят. Дальше встают в ряд животноводческие корпуса из сборного железобетона. К сожалению, растут они не так быстро, как требуется. За первое полугодие строители должны были смонтировать пять помещений, но ни одного не закончили.

Отставание началось с первых дней года, но его можно было наверстать, если бы все добросовестно выполняли свои обязанности.

Главными виновниками строители считают кемеровские заводы железобетонных конструкций № 1, который систематически срывает поставку стеновых панелей, и № 3, задерживающий поставку внутренних перегородок для телятников. А без этих деталей монтажники не могут делать крышу. В последнее время значительно ухудшил поставки деталей и Юргинский завод железобетонных конструкций № 5. Если в первом полугодии он выдал около тысячи кубометров железобетонных изделий, то в июле немногим больше 90, чуть больше недельного задания. Словом, по вине этих заводов СМУ-6, вместо того чтобы уменьшить долг прошлых месяцев, увеличило его. В июле план монтажных работ выполнен лишь на треть. Из-за отсутствия стройдеталей руководство вынуждено было сократить количество рабочих второй смены.

Дела на стройке с каждым днем идут все хуже. Практически прекратил работу штаб стройки. На его заседания не являются представители поставщиков, районных и проектных организаций. А вопросов к ним накопилось много. Надо, в частности, изменить в проекте расположение котельной, но проектировщики пока не сказали своего слова. Институт «Кузбассгипросельхозстрой» задерживает выдачу проектов на жилой поселок.

— Мы просим институт изменить проекты хранилищ для сенажа. Решения пока нет, а строительство скоро начнется, — говорит директор совхоза «Искитимский» А. Ф. Котляров, в ведении которого находится будущий комплекс.

В свое время трест «Оргтехстрой» Главкузбассстроя изготовил массу важных и нужных документов, регламентирующих организацию строительства. На это ушли немалые средства, но систематические срывы поставок деталей привели к тому, что почти все эти документы превратились в макулатуру. Начальник штаба стройки второй секретарь городского комитета КПСС В. Ф. Пасечник еще в начале июня потребовал от генподрядчика составить график производства работ. Требование не было выполнено. Поэтому на заседании штаба вместо конкретных деловых бесед нередко пустое препирательство.

На комплексе будет одновременно содержаться десять тысяч животных. Каждое из них должно ежедневно прибавлять в весе по 980 граммов. Для этого нужно много дешевых и разнообразных кормов собственного производства. Проектом предусмотрено, что основные корма комплекс будет получать на орошаемых угодьях общей площадью 1.300 гектаров. Чтобы в 1980 году поставить в комплекс животных, надо загодя заготовить корма. Другими словами: вся система мелиорации должна вступить в строй на год раньше комплекса. Только в таком случае можно будет залужить эти земли, вырастить травы, «обкатать» систему полива, отработать технологию заготовки кормов.

Непосредственным исполнителем этих работ является ПМК-8 треста «Мелиоводстрой». Она выполняет мелиоративные работы во многих хозяйствах Юргинского и соседних районов. Уже сейчас можно сказать, что при теперешней оснащенности техникой она не сможет в положенные сроки создать поливные угодья. Судите сами: вместе с субподрядными организациями на всех объектах мелиорации ПМК осваивает в год меньше миллиона рублей капитальных вложений, а здесь только на комплексе за два оставшихся года надо освоить около 5 миллионов. На этот год в план включено освоить всего 150 тысяч рублей, но работы еще не начались. Видимо, руководству треста надо сейчас серьезно подумать, какими силами подкрепить ПМК-8, чтобы в положенный срок ввести поливные угодья комплекса.

Совхоз готовится к работе на комплексе. Он оставил дозревать почти полтораста гектаров многолетних трав, семена которых нужны будут для залужения поливных угодий. Несколько человек прошли подготовку на подобном комплексе под Москвой. Другие рабочие проходят подготовку в совхозе. Для этого в хозяйстве переоборудованы несколько бывших свинарников для содержания животных по технологии, сходной с той, что будет на комплексе. И есть серьезные опасения, что эта учеба по вине тех, кто отвечает за судьбу стройки, затянется на неопределенное время.

Г. ЗАДОРОЖНЫЙ,
корр. «Кузбасса».

Юргинский район.

К 150-летию СО ДНЯ РОЖДЕНИЯ Л. Н. ТОЛСТОГО

ЛЕВ ТОЛСТОЙ БЕСЕДУЕТ С АМЕРИКОЙ

— Я благодарен вашей стране за все, что она дала миру в лице этих людей, — говорил Лев Толстой американцу Стивену Бонслу, указывая на фотографии выдающихся литераторов и философов Америки, украшавшие его кабинет. — Спасибо вам за то, что вы дали нам в прошлом. А вот за ваше будущее я боюсь...

Свои опасения Толстой обосновывал так:

— У вас, американцев, была молодая и прекрасная страна, которую ваши отцы хотели сделать земным раем, но чем все это кончилось? Нигде в мире нет такой ожесточенной сословной розни. Вы воспроизвели в самых крайних формах условия, существовавшие в Европе, и виной тому прежде всего то, что вы называете представительной системой правления, а также национальный эгоизм, который вы зовете патриотизмом.

Это интервью Бонсла с великим русским писателем появилось в газете «Нью-Йорк таймс» 7 июля 1907 года. К началу века относятся и другие такого же рода материалы американской печати о встречах с Толстым, опубликованные в недавно вышедшем, августовском номере журнала «Иностранная литература». Журнал благодарит за помощь в розыске толстовских материалов г-жу Шейлу Фитцпатрик (Колумбийский университет, США). В «Иностранной литературе» за последние годы были опубликованы произведения таких американских авторов, как Уильям Фолкнер, Курт Воннегут, Джеймс Болдуин, Трумен Капоте, Гор Видал, Джон Апдайк, Скотт Фицджеральд, Ирвин Шоу, Джеймс Парди, Торнтон Уайлдер, Джон Хеллер, и других. Объединив интервью и беседы, относящиеся к началу века, под заголовком «Лев Толстой беседует с Америкой», журнал дал возможность читателю, знакомому с современной американской литературой, воспринимать слова Толстого не только в историческом контексте, но и на фоне сегодняшних проблем Америки.

...Это был взаимный интерес — Толстого к Соединенным Штатам и американских читателей к Толстому. Он злободневен и поныне. Не случайно в одном из выступлений президент Картер счел нужным подчеркнуть, что своим любимым писателем считает Льва Толстого. А при жизни великий русский писатель получал из США в шесть раз больше читательских писем, чем, например, из Англии.

Толстого, читавшего по-английски, привлекало и творчество писателей, и взгляды философов, и высказывания публицистов и проповедников Америки. В романе «Воскресение» главный герой проповедует крестьянам идеи американского экономиста и публициста Генри Джорджа, которыми увлекался и сам Лев Толстой.

— Великая литература, — говорил Лев Толстой американскому журналисту, — рождается тогда, когда пробуждается нравственное чувство. Взять, например, период освободительных движений, борьбу за отмену крепостного права в России и борьбу за освобождение негров в Соединенных Штатах. Посмотрите, какие писатели появились тогда в Америке: Гаррисон Бичер-Стоу, Торо, Эмерсон, Уильям Ллойд Гаррисон, Теодор Паркер, а в России— Достоевский, Тургенев, Герцен и другие...

Американские собеседники Толстого неизменно убеждались в пристальном внимании великого русского писателя к тому, что происходит за океаном, в его глубоком знании американской жизни, в его острой реакции на американские противоречия, о которых он чувствовал себя вправе судить с той же прямотой, с какой выступал у себя в России, защищая интересы прежде всего 100-миллионного крестьянства, борясь против проявлений несправедливости, угнетения и насилия, против владык православной церкви и против царского трона. Так, например, Лев Толстой горячо протестовал против войн и колониальных захватов, в которых участвовали и США.

«Едва только с моих уст,— пишет Стивен Бонсл, — слетело избитое выражение о «величии и силе Америки», Лев Толстой тут же возразил:

— Кто это говорит, что вы велики и сильны? Только лишь ваши глупые и пустые политики! Я допускаю, что вы были велики и сильны в эпоху Эмерсона и Торо, но сегодня вы уповаете на войско и на сокровища в ваших банковских сейфах. Велики и сильны! Как бы не так! Нация, как и отдельная человеческая личность, сильна лишь своей верой, а нынешняя Америка, боюсь, верит только во всемогущий доллар.

— Процветание, процветание! — повторял Толстой. — Вот с каким постыдным лозунгом обращаются ваши американские политики в своих предвыборных программах к избирателям. Они не говорят: «Благодаря нам у вас будет честное, справедливое правительство», нет, они говорят другое: «Благодаря нам все вы станете жирными и гладкими»..

Презирая самолюбование, накопительство, духовную глухоту, Толстой гневно осуждал национальную спесь и расовую нетерпимость, в каких бы формах и где бы они ни проявлялись. Он возмущался спровоцированным царскими властями еврейским погромом в Кишиневе и тут же резко говорил писателю Джеймсу Крилмену (газета «Уорлд», 9 августа 1903 г.):

— У нас преступления вроде кишиневского погрома свершаются раз в кое-то веки. А у вас в Соединенных Штатах линчуют каждый год, каждый месяц, каждую неделю, чуть ли не каждый день. Вы вешаете негров, стреляете в них, сжигаете живьем. В вашей стране это обычное явление...

«Меня иногда спрашивают, — вспоминая о своих встречах с Толстым американский ученый и дипломат Эндрю Д. Уайт (журнал «Айдлер», июль 1901 г.), — действительно ли искренен, по моему мнению, Толстой. На это я всегда отвечал и отвечаю, что я считаю его одним из самых искренних и беззаветных людей на свете — великим гением и одновременно человеком, исполненным глубочайшего сочувствия к своим ближним».

Не стоит гадать, как воспринял бы Лев Толстой претензии современных политиков, «уповающих на войско и на сокровища в банках», нести в мир мораль с позиции силы. Но можно не сомневаться в том, что у него на родине миллионы людей на своих национальных языках читают великих американцев. Джека Лондона и Марка Твена можно взять в любой библиотеке, так же как Толстого, Пушкина, Шекспира, Гете.

Толстой не ошибся бы и в оценке истинных мотивов замалчивания издателями в США великой советской многонациональной литературы. В мае этого года в Нью-Йорке состоялась встреча советских и американских писателей. На ней американцы вынуждены были признать, что в выполнении хельсинкинских соглашений по культурному обмену взаимности не наблюдается: в США несравненно меньше знают советскую литературу, чем американскую литературу в СССР.

Лев Толстой был убежденным сторонником широких международных контактов — того, что мы сейчас называем культурным обменом. Интереснейшие публикации журнала «Иностранная литература» — еще одно свидетельство этого. Журнал сообщает, в частности, что в печати разных стран в свое время появилось не менее 30 интервью с Толстым. В значительной своей части они еще не разысканы и не переведены на русский язык.

Ф. БРЕУС,
политический обозреватель АПН.

ЯСНАЯ ПОЛЯНА

Несмотря на осеннюю непогоду, в музей-усадьбу Ясная Поляна, в которой родился и прожил многие годы гений русской литературы Лев Толстой, ежедневно приезжают большие группы экскурсантов из многих городов нашей Родины.

В холодную ночь ноября 1910 года почтарь Филя запряг в пролетку лошадей, зажег факел и, освещая им дорогу, повез на станцию Щекино великого старца, покидавшего, как ему казалось, навсегда Ясную Поляну.

Через 11 дней сюда привезли уже его тело. Ясная Поляна стала могилой Толстого. В старом каретнике посетители музея видят ту самую пролетку, в которой совершил великий писатель свой последний путь.

Бережно хранит народ музей-усадьбу Ясная Поляна, со всеми домами, надворными постройками, парком, фруктовыми садами, лесом и неудобной землей. Все это, вместе взятое, является ныне национальной гордостью и собственностью страны.

«Без своей Ясной Поляны,— писал Л. Н. Толстой в рассказе «Лето в деревне», — я трудно могу себе представить Россию и мое отношение к ней. Без Ясной Поляны я быть может яснее увижу общие законы, необходимые для моего отечества, но я не буду до пристрастия любить его».

Все здесь по возможности сохраняется в том виде, в каком оно было семьдесят лет тому назад. Это относится прежде всего к дому, в котором жил Л. Н. Толстой и вся его многочисленная семья. Ныне в здании «Литературный дом-музей Л. Н. Толстого» собраны обстановка, картины, фотокопии различных документов, рукописей и материалов, рассказывающих о Толстом, его гигантском писательском труде и его месте в мировой литературе. Здесь посуда, мебель, письменный прибор, масса вещей домашнего обихода — все то, к чему в свое время прикасалась трудолюбивая толстовская рука.

Вокруг дома с ранней весны и до поздней осени всегда росли цветы. Эта любовь Л. Н. Толстого к цветам, насаждениям в лесу перешла и к тем, кому ныне доверена охрана дома-усадьбы и популяризация литературного наследства великого писателя.

С журчанием первых ручейков из-под снега приподнимают свои головки крокусы. Цветочный конвейер завершается махровыми астрами и хризантемами, цветущими уже при снежном покрове поздней осени.

Сергей Львович Толстой писал об отце...

«Он, как очень немногие, любил и чувствовал красоту лесов, полей, лугов, неба... Придя с прогулки, он иногда приносил какой-нибудь редкий для наших мест цветок, какой-нибудь особенно большой колос, весной — красненький цветок орешника, осенью — необыкновенно окрашенный лист, причудливые серьги барескле́та; сам любуется этим и показывает нам».

Перед домом огромное дерево. Специалисты считают, что этому старому вязу уже за 180 лет. И при жизни Толстого оно было немолодым. Под деревом простые скамьи. По утрам тут собирались местные крестьяне, различные просители, ходоки, калики перехожие, искатели правды, нищие. Они ожидали здесь возвращения Толстого с утренних прогулок, чтобы обратиться к нему с различными просьбами...

Старый, широко раскинувшийся вяз в семье Толстых называли «деревом бедных». Сам Толстой остро переживал нищенское положение русской деревни, до конца своих дней он тяготился барским укладом в своей семье. Уход из Ясной Поляны в темную ноябрьскую ночь по существу был бегством Толстого из этого мрачного уклада жизни.

На старом вязе висел большой колокол, звоном которого собирали на обед и ужин всю толстовскую семью. Вокруг толстовского дома расположились сады. Вначале это был один сад на 10 гектаров. Но Толстой из года в год все более расширял его площадь, и в Ясной Поляне появились несколько садов. Прямо перед домом Толстого был «Красный сад», на юго-запад от усадьбы—«Серый сад» и в стороне за парком ближе к магистрали Москва—Симферополь — «Молодой сад». Суровые зимы не раз наносили этим садам большой ущерб, но силами работников заповедника они вновь разрастались, становились, как и прежде, примечательной деталью яснополянской усадьбы.

Усадьба богата лесами, многие из них обязаны своим существованием Толстому. Посадками леса Толстой занимался часто. Так появился «Челыж» — ныне старый дубовый лес. Его многие деревья можно обнять лишь в два—три обхвата, а могучие ветви кажутся подпирающими небо.

За «Челыжем» красивый ельник. Здесь сохранилась до наших дней простая скамейка, на которой часто отдыхал Толстой в дни прогулок по лесу. От этой скамейки тропинка бежит по склону к березовым посадкам и колодцу, из которого возили обычно воду в толстовский дом.

Дальше — луга. Здесь с косой с руках не раз в страдную пору вместе с крестьянами косил траву и Толстой. На берегу красавицы Воронки он часто гулял, проводил вечера вместе со своими гостями. В числе их часто бывали Репин, Стасов, Тургенев, Фет, Крамской, Ге, Чехов, Короленко, Мечников, Гаршин, Андреев, Бунин, Горький.

В мемуарах многие из них писали, что Толстой любил заниматься физическим трудом, находил в нем радостное чувство общения с природой. Он сам убирал свою комнату, колол и пилил дрова, чинил сапоги, косил, пахал землю.

В своих воспоминаниях «Далеко-близко» И. Е. Репин писал о том, как Толстой пахал полосу земли, принадлежавшей бедной вдове Аксинье Копыловой, имевшей четырех малых ребят: «Шесть часов, без отдыха, он бороздил сохой черную землю, то поднимаясь в гору, то опускаясь по отлогой местности к оврагу.

Менялись только тени от солнца, да посконная рубаха его становилась все темнее и темнее, особенно на груди, на лопатках и плечах от пота и черноземной садившейся туда пыли».

Из старого дубового леса живописная дорожка приводит к простому могильному холму. Здесь нет ни памятника, ни могильной плиты, ни венков. Лежат лишь несколько еловых ветвей.

В своем дневнике Толстой завещал:

«Похороните меня там, где я умру, на самом дешевом кладбище, если это в городе и в самом дешевом гробу, как хоронят нищих. Цветов, венков не класть, речей не говорить...».

Незадолго до смерти Толстой указал место, где хотел бы быть похороненным: «Деревянный гроб и кто хочет снесет или свезет в Заказ против оврага...».

Сотни тысяч людей со всех концов мира уже побывали у этой великой и самой скромной на свете могилы. Десятки тысяч пришли к ней в эти сентябрьские дни, когда страна наша отмечает 150-летие со дня рождения великого гения, славнейшего сына русского народа.

Николай СТОР.

г. Москва.

НА СНИМКЕ: Дом-музей Л. Н. Толстого в Ясной Поляне.

Фотохроника ТАСС.

ОКНО В МИР
факты • события • комментарии

ПЕНТАГОН МАНЕВРИРУЕТ

НЬЮ-ЙОРК, 6 сентября. (ТАСС). Несмотря на мощные протесты во всем мире, американская военщина не намерена отказываться от зловещих планов производства нейтронного оружия. Как сообщает журнал «Прогрессив», Пентагон в настоящее время маневрирует, стремясь «без лишнего шума», но в то же время как можно скорее добиться осуществления своих агрессивных замыслов.

В настоящее время, пишет журнал, созданы новые «компоненты», которые позволяют превращать в нейтронные уже имеющиеся в наличии ядерные бомбы и боеголовки. Представители Пентагона подтверждают существование «технической возможности» для такого рода «модификации» и заявляют, что для ее осуществления нужно «лишь указание сверху».

ПОЕЗДКА ЯПОНСКОГО ПРЕМЬЕРА

ТОКИО, 6 сентября. (ТАСС). Премьер-министр Японии Такэо Фукуда отбыл из Токио в поездку по странам Ближнего Востока. В ходе десятидневного турне он посетит Иран, Катар, Объединенные Арабские Эмираты и Саудовскую Аравию.

Местная печать указывает, что визит премьера в первую очередь преследует экономические цели — обеспечение поставок нефти из арабских стран и усиление позиций японского капитала в этом регионе. В то же время газеты отмечают, что на переговорах в Тегеране и Эр-Рияде, которые здесь считают самыми важными в поездке японского премьера, Фукуда предложит совместно оказать помощь таким странам «умеренной» ориентации, как Египет. Эти планы Фукуды, согласуются с общей стратегией США на Ближнем Востоке.

КИТАЙЦЫ В КАМПУЧИИ

СИНГАПУР, 6 сентября. (ТАСС). Около 10 тысяч китайских солдат и офицеров в настоящее время находятся в Кампучии. Кампучийская армия контролируется китайскими военными советниками, число которых достигает 6 тысяч человек. Об этом говорится в сообщении, опубликованном в сингапурской газете «Стрейтс таймс». Китайские суда через порт Компонгсаом поставляют в Кампучию военные самолеты, танки и тяжелые орудия. Печать указывает, что китайским оружием оснащена целая кампучийская артиллерийская дивизия.

◆ **НАРОДНАЯ РЕСПУБЛИКА БОЛГАРИЯ. Одним из важнейших объектов, строящихся в Девненской долине, является новый завод по производству хлора, винилхлорида, поливинилхлорида, хлорвинилхлорида. Это — еще один гигант седьмой пятилетки Болгарии. Как и на всех объектах, в Девненской долине, здесь повсюду чувствуется неоценимая братская помощь Советского Союза, начиная с разработки планов строительства, доставки машин и оборудования и кончая помощью специалистов, оказываемой как во время строительства, так и в ходе производства.**

НА СНИМКЕ: братья Сазровы. Вот уже почти тридцать лет они самоотверженно трудятся на строительных площадках Девни.

Агентство София Пресс.

О ЧЕМ УМОЛЧАЛИ...

Пекинская газета «Жэньминь жибао» опубликовала обширный, объемом почти на две полосы, материал, посвященный 49-й годовщине со дня гибели от рук чанкайшистов Пэн Бая, выдающегося деятеля КПК 20-х годов. Характеризуя Пэн Бая как одного из главных руководителей крестьянства в китайской революции, газета отмечает, что «значительная часть молодежи, возможно, ничего не знает о нем».

В самом деле, имя Пэн Бая на протяжении многих лет было вычеркнуто из истории КПК и предано забвению в маоистском Китае. Более того, если в свое время чанкайшисты расправились с Пэн Баем и уничтожили восемь членов его семьи, то маоисты продолжали жесточайшим образом расправляться с соратниками, родными и близкими выдающегося революционера.

Так, престарелая мать Пэн Бая была тайно брошена в тюрьму и погибла там, старший сын героя революции был убит маоистами, причем родственникам о его гибели сообщили лишь спустя восемь лет. А где он похоронен, неизвестно и до сих пор. Жестоким преследованиям подверглась племянница Пэн Бая, а его двоюродный брат убит одним из маоистов, занимавшим пост начальника следственного отдела уездного управления общественной безопасности. Жестоким репрессиям подверглись многие люди, не скрывавшие, что они чтят память Пэн Бая, и пытавшиеся протестовать против того, что его имя предано забвению.

Теперь наследники Мао пытаются изобразить дело так, будто они-де «чтят память Пэн Бая», а если имя этого революционера и было предано забвению, а над его соратниками и близкими вершились расправы, то это произошло не по воле «кормчего», который, как это хорошо известно, был инициатором массового избиения преданных революции партийных кадров, а по воле Линь Бяо и действовавшей вкупе с ним «банды четырех». При этом «Жэньминь жибао» умалчивает о том, что во времена расправ над сторонниками Пэн Бая нынешние пекинские лидеры играли в государстве далеко не последнюю роль, и они несут ответственность за эти бесчинства. Умалчивает она и о том, что и сейчас пекинские правители продолжают столь же жестоко расправляться со всеми, кого они считают неугодными для себя.

И. ОРЛОВ.
политический обозреватель ТАСС.

НА СКАМЬЕ ПОДСУДИМЫХ

ЛОНДОН, 6 сентября. (Корр. ТАСС). Десятки человек выстроились у здания центрального уголовного суда Лондона «Олд бейли». В их руках транспаранты и плакаты: «Обвиняемые невиновны», «Прекратить репрессивные акции».

В «Олд бейли» началось еще одно скандальное судилище, устраиваемое британскими властями над теми, кто слишком уж «буквально» воспринимает шумно рекламируемые буржуазной пропагандой права и свободы. На скамье подсудимых оказались на этот раз лондонские журналисты К. Одри и Д. Кампбелл, а также бывший военнослужащий Дж. Берри. Формально они обвиняются в нарушении пресловутого закона — акта о секретной информации, на самом же деле их «вина» состоит лишь в том, что, являясь активистами движения в защиту гражданских прав и свобод, они решительно выступали с разоблачениями подрывной и противозаконной деятельности империалистических разведок и спецслужб.

Вот почему, отвергая формальные обвинения как совершенно беспочвенные, демократическая общественность Великобритании справедливо подчеркивает, что начавшийся процесс носит прежде всего политический характер, характер расправы над инакомыслящими. На это указал, в частности, видный ученый, профессор Лондонской школы экономики и политических наук Дж. Гриффитс, отметив, что речь идет о нарушении элементарных гражданских прав и свобод.

Не случайно, наверное, поэтому суд проводится за закрытыми дверями, дабы скрыть от широкой общественности истинные мотивы процесса.

ЗАМЕТКИ ПОЛИТИЧЕСКОГО ОБОЗРЕВАТЕЛЯ

ПОСМЕШИЩЕ

Соединенные Штаты, столь озабоченные правами человека в Москве и в других далеких от Вашингтона местах, так и не ратифицировали ключевых международных соглашений о правах человека.

Об этом часто забываемом, но фундаментальном факте напомнил на днях постоянный представитель США в ООН Эндрю Янг, выступая в Нью-Йорке. «Это особенно досадно, — сказал он, — накануне 30-летней годовщины провозглашения ООН Всеобщей декларации прав человека».

Досада Янга имеет не только моральное, но и юридическое основание. Соединенные Штаты свое стремление учить других жить обосновывают ссылками на международно-правовой характер проблемы. Президент Картер в своем выступлении в ООН в марте прошлого года заявил, что «все страны, подписавшие Устав ООН, обязались соблюдать и уважать права человека». Упомянутое президентом обязательство содержится в статье 55 Устава ООН. Чтобы оно не осталось простым пожеланием, статья 56 Устава требует от стран — членов ООН предпринимать совместные и отдельные действия в сотрудничестве с организацией для достижения этих целей.

Уточним же степень американского сотрудничества с ООН с целью соблюдения и уважения прав человека.

Приступая к теме, я заглянул в авторитетную «Международную энциклопедию общественных наук», изданную в США. В статье «Права человека» я прочел: «Соединенные Штаты заявили о своем намерении не участвовать ни в какой общей Конвенции по правам человека и не подписывать никаких конкретных конвенций по правам человека».

Действительно, упорно негативная позиция сената похожа на позицию упрямого осла, отказывающегося двигаться с места, даже если время от времени его попукают.

Почему все же, например, Конвенция 1948 года о предупреждении преступления геноцида и наказании за него ратифицирована 82 странами, а Соединенными Штатами нет?

Американские возражения носят надуманный характер из области, как там выражаются, «расщепления волосков». В небольшой статье нет места углубляться в крючкотворство вокруг толкований тех или иных терминов. Юридическим анализом текста конвенции занималась авторитетная ассоциация американских адвокатов. Она пришла к выводу, что ни одно из возраженний против текста конвенции не выдержало испытания временем. К аналогичному выводу пришла сенатская комиссия по иностранным делам, которая четыре раза устраивала слушания по конвенции и, по выражению сенатора Уильяма Проксмайера, «детально рассмотрела каждую строчку, каждую фразу, каждый слог». Пять раз комиссия рекомендовала сенату ратифицировать конвенцию, а воз и ныне там — вот уже с июня 1949 года, когда президент Гарри Трумэн направил текст в сенат на ратификацию.

Дело, конечно, не в каких-то надуманных сомнениях относительно ущемления прав штатов или судьбы американских военнопленных.

Поневоле возникают худшие опасения: Соединенные Штаты сохраняют свободу рук. Они опасаются, что их сразу же можно будет обвинить в нарушении конвенции. Совсем недавно, в июле, собравшиеся в американской столице коренные жители страны, индейцы, требовали положить конец политике геноцида, проводимой по отношению к ним властями. В заявлении представителей навахо, сиу и ирокезов говорилось: «Открытая политика геноцида, проводившаяся в прошлом веке, в более утонченной форме продолжается и в нашем веке».

Судьба конвенции о геноциде в американском сенате превращает всю американскую политику прав человека в посмешище. Так считает профессор Джорджтаунского университета Лев Добрянский, человек крайне консервативных взглядов. «Как это выглядит для других в мире, — спрашивает он, — что США продолжают без каких-либо существенных оснований блокировать договор, который касается основного права человека, права отдельной группы на существование и жизнь, и в то же время выступать за права человека?».

Подкомиссия по международным организациям и движениям комиссии палаты представителей по иностранным делам, изучив вопрос, пришла к нелицеприятному выводу: «Отказ сената ратифицировать конвенцию о геноциде означает, что мы еще не готовы принять на себя международно-правовую ответственность за самое ужасное из всех нарушений прав человека. Это ставит под угрозу американское лидерство и влияние в области международных прав человека».

Другими документами, остающимися на совести Америки, являются Международный пакт об экономических, социальных и культурных правах и Международный пакт о гражданских и политических правах. Первый ратифицировали 46 стран, второй — 44.

Но тут американская оппозиция неизбежна, поскольку США просто не в силах обеспечить многие из провозглашенных там прав, например, право на труд по статье 6 первого пакта или право женщин на равную оплату за равный труд по статье 7. Статья 20 второго пакта запрещает пропаганду войны. Конечно же, для американских блюстителей прав человека это выглядит как ограничение свободы слова...

В общем, как отмечается в упомянутой брошюре Ассоциации содействия ООН, некоторые положения пактов «находятся в конфликте с американской экономической системой».

Да, Соединенные Штаты уже по своей социально-экономической природе не могут гарантировать американским гражданам многие из прав человека, провозглашенных в пактах ООН 1966 года. Поэтому отказ сената ратифицировать эти пакты по-своему логичен: он не хочет ставить планку на высоту, которую Америке не одолеть.

Но в таком случае поборники «гуманизма» из Вашингтона действительно становятся посмешищем.

Г. ГЕРАСИМОВ.
(АПН).

ВЫСТАВКИ

СТРАНИЦЫ ТВОРЧЕСТВА

В Кемеровском Доме художника уже несколько недель экспонируют свои произведения томские художники М. Ф. Горбатенко, Г. Н. Завьялов и Р. В. Пантелеева. Такой обмен групповыми выставками художников наших городов организован впервые по инициативе Кемеровского и Томского отделений Союза художников РСФСР. Предполагается, что через некоторое время с ответным визитом повезут свои полотна в Томск художники нашего города.

Томская организация художников, как и кемеровская, родилась сразу же после войны, в 1946 году. Все три прошедшие десятилетия были для нее периодом становления, отмеченным сложными и серьезными поисками художественного роста в целом. В наши дни организация художников Томска — большой творческий коллектив, вносящий заметный вклад в развитие советского изобразительного искусства.

Два живописца и один график представляют сегодняшнюю экспозицию. Матвей Федорович Горбатенко — один из старейших и ведущих художников Томска. Его творческий путь неразделимо связан с развитием послевоенного искусства старого сибирского города. Этот живописец известен как автор тематических композиций на исторические темы и темы современной Сибири. К сожалению, полотна, раскрывающие одну из интересных сторон творчества художника (как указывает везде критика) — «Ленин — вождь и человек», на выставке отсутствуют совершенно. Среди крупных работ, представляющих творчество Горбатенко-пейзажиста, в экспозиции две картины: «Новые дороги» и «К новым буровым». В обеих живописец стремится показать раздолье почти не тронутых сибирских массивов, свое истинное восхищение не легким, но романтичным трудом геологов-первооткрывателей.

Наиболее полно кредо художника выступает в небольших по размерам, мягких, лиричных мотивах родной природы. Исполненные в своеобразной серебристо-серой гамме, они привлекают простотой и незатейливостью выбранных сюжетов.

В расцвете творческих сил другой автор выставки — живописец Герман Завьялов. Выпускник Московского художественного института им. Сурикова, он уже более десяти лет трудится в Томске. Картины Завьялова, предложенные вниманию нашего зрителя, позволяют судить о двух жанрах в его творчестве — портрете и пейзаже.

Пейзаж Завьялова более энергичный, широкий, емкий, раздольный. Именно таков «Сургутский край», получивший в последние годы широкое признание, побывавший на многих выставках, репродуцированный на страницах центральных журналов по искусству. Художник заявляет здесь о себе, как о мастере развернутого панорамного полотна, уверенно владеющем композицией.

Пейзажу этого автора, однако, присуща еще одна грань. О ней думаешь, когда видишь перед собой такие картины, как «Утро. Пойма» и «Сибирские дали». Он может быть и проникновенным, глубоким лириком, настоящим поэтом своего таежного края.

Только завороженный взгляд человека, бесконечно влюбленного в Сибирь, может увидеть такое нежнейшее марево голубых лесов и рек, такое застывшее, величаво - таинственное, ночное безмолвие тайги, какое мы видим на этих и других его картинах.

Несмотря на то, что портретов Завьялова на выставке совсем немного, они говорят о том, что живописцу подвластно самое ценное в характере человека — его индивидуальность.

Цельный, достоверно-убедительный портрет—картина «Оленеводы». Чувствуется, что художник хорошо знает тех, кого изображает на своем полотне, эти люди глубоко симпатичны ему. Его покоряют сила, природный ум, духовная стойкость. Целая поэма — этот смотрящий на нас старик - оленевод с крупными чертами лица, ослепительно седой головой, взглядом мудрых, глубоко сидящих под густыми бровями глаз.

В работах Завьялова радует масштабность мыслей и умелое их исполнение.

Не менее самобытный художник и график Розалия Пантелеева. Особого внимания заслуживает ее цикл гравюр, посвященных памяти Великой Отечественной войны: «22 июня 1941 г.», «Не все вернулись», «На память», «Снова мир», «Военный марш» и «Освобождение». Выполненные в мягкой технике черно-белой литографии, листы Пантелеевой отличаются высоким профессиональным исполнением.

Трудно передать словами сюжет этих работ, настолько они сильны по своему эмоциональному воздействию. Особенно первые три из названных. Их нужно видеть. Одно сильное чувство объединяет их — истинная, глубокая человеческая боль и сочувствие. Какое отчаяние в фигуре бегущей женщины передает лист «22 июня 1941 г.». График сумела так своеобразно и остро взглянуть на события минувших тяжелых лет, что ее листы надолго остаются в памяти, несмотря на то, что к этой теме, казалось бы, обращались много раз и очень удачно видные советские художники.

Как не согласиться здесь с мнением супругов Каратаевых из Прокопьевска, оставивших в книге отзывов запись: «Картины Пантелеевой производят большое впечатление, они заставляют думать, как дорог мир, какое счастье, что нет войны».

Хочется верить, что дружба художников двух крупных сибирских городов будет продолжаться.

Т. АНИСИМОВА,
научный сотрудник областной картинной галереи.

г. Кемерово.

НА СНИМКАХ: «22 июня 1941 г.»—Р. Пантелеева; «Оленеводы» — Г. Завьялов; «Лед пошел» — М. Горбатенко.

ДОРОГИЕ ЧИТАТЕЛИ!

Пролетарии всех стран, соединяйтесь!

КУЗБАСС

ОРГАН КЕМЕРОВСКОГО ОБКОМА КПСС И ОБЛАСТНОГО СОВЕТА НАРОДНЫХ ДЕПУТАТОВ

Идет подписка на газеты и журналы на 1979 год. Приглашаем вас своевременно подписаться на областную газету «Кузбасс». Подписная цена на год—6 руб.

ПОДПИСКУ МОЖНО ОФОРМИТЬ В ОТДЕЛЕНИЯХ СВЯЗИ, В АГЕНТСТВАХ «СОЮЗПЕЧАТИ», У ОБЩЕСТВЕННЫХ РАСПРОСТРАНИТЕЛЕЙ НА ПРЕДПРИЯТИЯХ, В УЧРЕЖДЕНИЯХ, УЧЕБНЫХ ЗАВЕДЕНИЯХ.

Новости культуры

Финиш гастрольного лета

Нынешнее гастрольное лето принесло любителям театрального искусства исключительно разнообразные эстетические впечатления. Помимо многочисленных концертных коллективов, в областном центре показали свои спектакли пять театров.

Любители искусства побывали на спектаклях Новокузнецкого драматического театра им. С. Орджоникидзе, Свердловского академического театра оперы и балета им. А. В. Луначарского, Ленинградского театра им. Ленинского комсомола, Ровенского музыкально - драматического театра им. Н. Островского и, наконец, Новосибирского театра юного зрителя.

Зрители самых разных возрастов могли прийти на спектакли, адресованные непосредственно им, услышать оперу, посмотреть балет, побывать на музыкальной комедии, увидеть драму.

В минувшую субботу закончил гастроли Новосибирский ТЮЗ. За месяц театр показал 60 спектаклей, на которых побывало свыше 35 тысяч зрителей. Со своими спектаклями артисты выступили и в близлежащих к Кемерову городах Березовском, Топках, встретились на предприятиях с молодыми рабочими, встречались также со студентами, учащимися профтехобразования.

Тепло прощалась молодежь города с полюбившимся коллективом, приглашая его приехать еще раз.

А. АЛЕШИНА.
г. Кемерово.

Награда Новокузнецкому театру

БАКУ. (Корр. ТАСС). Почетной грамотой Президиума Верховного Совета Азербайджанской ССР награжден Новокузнецкий драматический театр имени С. Орджоникидзе. Этой награды коллектив, завершивший гастроли в республике, удостоен за успешное выступление и образцовое обслуживание трудящихся.

Новокузнецкий театр, впервые побывавший в Азербайджане, показал жителям Баку и Сумгаита свыше 50 спектаклей, на которых присутствовали 32 тысячи зрителей. С большим успехом прошли творческие встречи актеров с коллективами нефтяников и машиностроителей, воинами Советской Армии.

ДЕЛИКАТЕСНЫЙ ПАПОРОТНИК

Две тонны молодых побегов папоротника «орляк» законсервировал и подготовил к отправке коллектив Таштагольского кооперативного промышленного хозяйства.

Новый для Кузбасса вид производимой продукции был по достоинству оценен местными гурманами, но последнее слово за специалистами, которые дадут окончательное заключение вкусовым качествам сибирского папоротника.

Как известно, «орляк» высоко ценится на международном рынке, особенно большим спросом пользуется он в Японии. Наши соседи-алтайцы производят на экспорт до 400 тонн этой продукции, а начинали, как и наши кооператоры, с опытной партии.

Если новая кузбасская продукция получит «добро», то в будущем году сбором побегов папоротника и их консервацией займутся еще несколько коллективов заготконтор, входящих в систему облпотребсоюза.

А. ПАРШИНЦЕВ.
Новокузнецкий район.

СВОДКА ГАИ

5 сентября в области зарегистрировано 25 дорожно - транспортных происшествий. Травмированы 24 человека, погиб один.

Происшествия совершены из-за несоблюдения элементарных правил безопасности движения как водителями, так и пешеходами.

В Прокопьевске в 4 часа утра проходчик шахты имени Ворошилова В. Родионов в сильной степени опьянения переходил путь перед близко идущим трамваем. В результате пострадавший госпитализирован с сотрясением головного мозга. По той же причине была травмирована проходящим автомобилем продавец новокузнецкого магазина № 29 Г. Губанова.

В Ленинске-Кузнецком слесарь электроламповоого завода В. Зинчук усадил на бензобак мотоцикла «Восход» трехлетнюю Иру Ефилову. В пути мотоциклист не справился с управлением и ударился в автобус. Тяжело травмировались водитель мотоцикла и девочка.

Правила дорожного движения — закон для каждого. Только четкое их выполнение поможет уменьшить число несчастных случаев на наших дорогах.

Отдел ГАИ УВД облисполкома.

ТВ ● ТВ

7, ЧЕТВЕРГ

I ПРОГРАММА. Москва («Орбита»). 10.00 «Время». 10.35 Утренняя гимнастика. 10.55 «День моих сыновей» Художественный телефильм. 12.00 «Очевидное невероятное». Перерыв до 15.55. Москва («Орбита»). 16.00 Программа документальных фильмов о проф. ориентации молодежи. 17.00 Концерт Государственного академического русского народного хора им. М. Пятницкого. 17.40 «Городок наш Арзамас». Документальный телефильм. К 400-летию основания города. 18.00 «Советы и жизнь». 18.30 «Читая стихи». 19.00 «Спорт на БАМе». 19.30 Новости. 19.45 К 30-летию провозглашения Корейской Народно-Демократической Республики. Кинопрограмма «Корея сегодня». Кемерово. 20.15 «День за днем». Москва («Орбита»). 20.30 «В. И. Ленин о Л. Н. Толстом». К 150-летию со дня рождения писателя. 21.00 Впервые на экране ЦТ. «Красная скрипка». Художественный фильм. 22.30 «Время». 23.00 «Алкоголизм». Беседа врача. 23.30 «Музыкальная жизнь». Телевизионный журнал. 00.35 Чемпионат мира по волейболу. Финал. Передача из Ленинграда. 01.10—01.20 Новости. II ПРОГРАММА. Кемерово. 19.00 В помощь школе. Математика. Элементы векторной алгебры. Передача 1-я. 19.45 «Тарту — город весны». Документальный фильм. Москва («Орбита»). 20.15 «Народные мелодии». Кемерово. 20.30 «Экономика, экономия, эффективность». Об экономии топливно-энергетических ресурсов. 21.00 «Дом Макаровых». Документальный фильм. 21.10 ● Выставка томских художников Р. Пантелеевой, Г. Завьялова, М. Горбатенко. 21.40 Киножурнал. 21.50—22.30 ● «Друг-песня». В конкурсе принимает участие ансамбль «Менестрели» Новокузнецкого пединститута.

В ТЕАТРЕ И КИНО

КОНЦЕРТНЫЙ ЗАЛ ФИЛАРМОНИИ
9, 10 сентября. Большое эстрадное представление **«ЛЕТЯТ БЕЛОКРЫЛЫЕ ЧАЙКИ»** при участии дипломанта пятого Всероссийского конкурса артистов эстрады вокально-инструментального ансамбля «БАЛТИЙСКИЕ ЧАЙКИ». Начало в 19 час. 30 мин.

ДОМ КИНО «МОСКВА». Новый цветной художественный фильм ПРОКАЖЕННАЯ (9.30, 11.30, 13.30, 16, 18, 20, 21.50).

ЗАЛ КИНОХРОНИКИ. Хроникальный фильм ЛЕВ ТОЛСТОЙ (11.30, 14.20, 19). Цветной художественный фильм ТОЛЬКО ВДВОЕМ (9.30, 12.30, 15.20, 17.10, 20, 21.40).

«ЮБИЛЕЙНЫЙ». Художественный фильм ВАСИЛИСА ПРЕКРАСНАЯ (10). Новый цветной художественный фильм ПРОКАЖЕННАЯ (11.30, 14, 16, 18, 20, 21.50).

«КОСМОС». Новый цветной художественный фильм ПОДАРКИ ПО ТЕЛЕФОНУ (9, 10, 11, 13, 15, 16, 17, 19, 20, 21.40). КОЛЬЦА АЛЬМАНЗОРА (14). ЖАНДАРМ ЖЕНИТСЯ (12, 18, 21.40).

«ПИОНЕР». ГАРИБ В СТРАНЕ ДЖИННОВ (10, 11.30, 14.20). КОРАБЛЬ-ПРИЗРАК (13, 18). ТРАКТИР НА ПЯТНИЦКОЙ (17.20, 19.10, 21).

«ОКТЯБРЬ». ВЕРНЫЙ ДРУГ САНЧО (15). НОВОБРАНЦЫ ИДУТ НА ВОЙНУ (13, 17, 19, 20.50).

«МЕТАЛЛУРГ». ДОКТОР АЙБОЛИТ (14). ТРАКТИР НА ПЯТНИЦКОЙ (16, 18, 20).

«ПРОГРЕСС». КАК ЗАКАЛЯЛАСЬ СТАЛЬ (10, 14). НОВОБРАНЦЫ ИДУТ НА ВОЙНУ (11.30, 16, 17.50, 19.30, 21.30).

«ЛУЧ». БЕНДЖИ (13). ДЕВОЧКА, ХОЧЕШЬ СНИМАТЬСЯ В КИНО? (15, 17, 19, 20.50).

«КОМСОМОЛЕЦ». ЖИЛИ-БЫЛИ В ПЕРВОМ КЛАССЕ (15). ПОДАРОК СУДЬБЫ (17, 19, 21).

ДК СТРОИТЕЛЕЙ. ВСЕ НАЧАЛОСЬ С ДОРОГИ (17, 19, 20.40).

ДК им. 50-летия ОКТЯБРЯ. ПРОКАЖЕННАЯ (11, 13, 15, 17, 19, 21).

ДК ШАХТЕРОВ. НОВОБРАНЦЫ ИДУТ НА ВОЙНУ (14, 16, 18.30, 20.30).

ДК КОКСОХИМЗАВОДА ЦЕПНАЯ РЕАКЦИЯ (17.15, 19.15, 21.05).

ДЕТСКИЕ СПОРТИВНЫЕ ШКОЛЫ И ОТДЕЛЕНИЯ СПОРТИВНОГО КЛУБА «КУЗБАССОВЕЦ»

ПРОВОДЯТ НАБОР УЧАЩИХСЯ

на 1978/79 учебный год в отделения:

футбол — юноши 1968 г. рождения,

велоспорт — юноши 1964—1966 гг. рождения,

фехтование — юноши и девушки 1964—1967 гг. рождения,

легкая атлетика — юноши и девушки,

конькобежный спорт — юноши и девушки,

фигурное катание — мальчики и девочки 1972—1973 гг. рождения.

Запись проводится по 15 сентября с. г. на стадионе «Химик» (восточная трибуна) с 9 до 11 час. утра и с 17 до 19 часов, кроме субботы и воскресенья.

СПОРТИВНО-ТЕХНИЧЕСКИЙ КЛУБ РУДНИЧНОГО ДОСААФ г. КЕМЕРОВА

ПРОВОДИТ ЗАПИСЬ

на курсы повышения квалификации шоферов с 3-го класса на 2-й класс, со 2-го класса на 1-й. Здесь же проводится запись на курсы шоферов-любителей группы «В» и мотоциклистов группы «А».

Обращаться: ул. Чкалова, 6. Рудничный райком ДОСААФ. Тел. 4-15-08.

КОНЦЕРТНЫЙ ЗАЛ ФИЛАРМОНИИ

14 СЕНТЯБРЯ
НА ЭСТРАДЕ АРТИСТ КИНО
НАРОДНЫЙ АРТИСТ РСФСР
Михаил КУЗНЕЦОВ

Начало в 19 час. 30 мин.
Билеты продаются.

КЕМЕРОВСКОЕ ОБЛАСТНОЕ КУЛЬТУРНО-ПРОСВЕТИТЕЛЬНОЕ УЧИЛИЩЕ
ОБ'ЯВЛЯЕТ ДОПОЛНИТЕЛЬНЫЙ ПРИЕМ УЧАЩИХСЯ
на 1978/79 учебный год.

Училище готовит клубных работников: руководителей самодеятельных хоровых и танцевальных коллективов; баянистов—руководителей самодеятельных оркестров народных инструментов; режиссеров клубных мероприятий.

На клубное отделение (хореографическую, дирижерско-хоровую специализацию и режиссеров клубных мероприятий) принимаются лица с образованием 10 классов, срок обучения 2 года 4 месяца, на оркестровую специализацию — с образованием 8—10 классов, срок обучения 3 года.

Училище имеет заочное отделение по специализациям: библиотечная, дирижерско-хоровая, оркестровая (народные инструменты) и режиссура клубных мероприятий.

Принимаются лица с образованием 10 классов, работающие в учреждениях культуры.

Вступительные экзамены на заочное и очное отделения проводятся по истории СССР (устно) и литературе (сочинение).

Учащиеся оркестровой специализации (на базе 8 классов) сдают экзамены по русскому языку (диктант) и русскому языку и литературе (устно).

По специализации проверяются: музыкальный слух, ритм, память, художественное чтение, исполнение сценических этюдов, танцев, песен и т. д.

Без вступительных экзаменов зачисляются лица, награжденные по окончании средней школы похвальной грамотой за особые успехи в изучении отдельных предметов, если по этим предметам установлен вступительный экзамен.

Вне конкурса, при получении положительных оценок на вступительных экзаменах, зачисляются стипендиаты колхозов, совхозов, предприятий.

К заявлению на имя директора училища с указанием специализации прилагаются: документ об образовании (в подлиннике), медицинская справка (форма № 286), 4 фотокарточки размером 3×4 см, справка с места работы (для заочного отделения). Стипендия на общих основаниях. Остро нуждающиеся учащиеся обеспечиваются общежитием.

Адрес училища: 650003, г. Кемерово-3, ул. Патриса Лумумбы, 31 (в здании филармонии). Тел. 6-25-94.

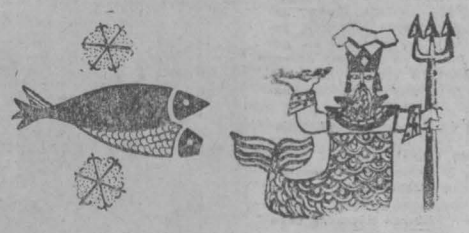

УВАЖАЕМЫЕ КУЗБАССОВЦЫ!
КЕМЕРОВСКИЙ РЫБОКОМБИНАТ ПРЕДЛАГАЕТ

новый вид продуктов моря — варено-мороженое МЯСО КРИЛЯ.

МЯСО КРИЛЯ готовится из антарктической креветки.

Креветка — это щедрый дар океана, который наделен полезными для организма человека веществами.

Нежное варено-мороженое мясо криля — ценный высококалорийный натуральный продукт, готовый к употреблению после размораживания на воздухе. Оно богато многими биологически активными веществами и содержит: белка 20 проц., жира — 2 проц., углеводов — 2 проц., влаги — 76 проц. В мясе криля содержится комплекс таких незаменимых аминокислот, как лизин — 11 проц., лейцин — 10,1 проц., трионин — 6,1 проц., изолейцин — 6,0 проц.; микроэлементы — кальций, железо, магний, марганец, медь и др.

Мясо криля вкусно и без всяких приправ, но особенно оно хорошо, как добавка в салаты, омлеты, голубцы и другие блюда.

Его можно подавать на стол с картофелем, рисом, репчатым луком, майонезом, сливочным маслом, сыром.

Мясо криля можно купить в специализированных магазинах «Дельфин», «Океан». Оно поступит и в другие магазины, торгующие рыбопродуктами.

КЕМЕРОВСКИЙ РЫБОКОМБИНАТ, КЕМЕРОВОТОРГРЕКЛАМА.

КЕМЕРОВСКИЙ ТЕХНОЛОГИЧЕСКИЙ ИНСТИТУТ ПИЩЕВОЙ ПРОМЫШЛЕННОСТИ
ОБ'ЯВЛЯЕТ ПРИЕМ

на 9-месячные подготовительные курсы для желающих поступить в институт в 1979 г.

Принимаются лица, имеющие законченное среднее образование, а также учащиеся выпускных классов средних школ.

Курсы будут работать в городах: Кемерове (школа № 62, Центральный район) и во втором корпусе института (Рудничный район); Прокопьевске (ШРМ № 1 и школа № 6); Анжеро-Судженске (ШРМ № 1); Ленинске-Кузнецком (школа № 38); Междуреченске (ШРМ № 1); Новокузнецке (школа № 18); Березовском (школа № 16) и пос. Кедровке (школа № 52).

Начало занятий 2 октября с. г. Иногородним плату за обучение (30 руб.) посылать по почте по адресу: 650067, Кемерово, бульвар Строителей, 21, КемТИПП, расчетный счет № 14175 в горуправлении Госбанка г. Кемерова.

В г. Кемерове запись проводится ежедневно, кроме воскресенья, с 10 до 19 час., в субботу — с 10 до 13 часов во втором корпусе института (Рудничный район), комн. 213, в городах Кузбасса — в указанных школах.

● ФУТБОЛ

ПЕРВАЯ ЛИГА

Положение на 7 сентября

	И	В	Н	П	М	О
«Крылья Советов»	28	16	9	3	42-20	41
СКА Р.	28	14	11	3	51-27	39
«Динамо» Мн.	29	13	10	6	38-26	36
«Кубань»	28	13	9	6	41-27	35
«Карпаты»	27	13	8	6	38-26	34
«Терек»	29	13	7	9	42-36	33
«Нистру»	29	12	7	10	37-30	31
«Жальгирис»	28	8	14	6	30-26	30
«Шинник»	27	10	7	10	28-27	27
«Торпедо»	28	10	7	11	28-27	27
«Таврия»	28	9	9	10	33-29	27
СКА Од.	29	9	8	12	33-40	26
«Спартак» И.-Ф.	29	10	5	14	32-43	25
«Кузбасс»	28	9	7	12	27-39	25
«Динамо» Л.	29	7	10	12	38-46	24
«Памир»	29	6	12	11	32-34	24
«Металлург»	28	5	14	9	25-35	24
«Уралмаш»	28	7	9	12	22-34	23
«Колхозчи»	29	6	6	17	22-46	18
«Спартак» Ор.	28	6	5	17	18-39	17

● ШАХМАТЫ

Девятнадцатая перенесена

БАГИО, 6 сентября. (ТАСС). Девятнадцатая партия шахматного матча на первенство мира, которая должна была состояться вчера, перенесена на 7 сентября. Тайм-аут взял чемпион мира Анатолий Карпов.

ЭТОТ «БЕЗОБИДНЫЙ» РЕЖИМ ДНЯ

СОВЕТУЕТ ВРАЧ

Ребенок пошел в школу. Меняется весь ритм его жизни. От него требуется немалое напряжение физических сил. И заботиться о здоровье ученика надо с первых дней его учебы. Прежде всего надо правильно организовать его режим дня.

Мы задались целью изучить конкретное построение суточного режима учащихся 1—3-х классов, влияние нагрузки новой программы на утомляемость детей. Наблюдения проводились в течение 1975—1977 учебных годов. Что же они показали?

89 процентов детей на приготовление уроков тратят времени не более положенной гигиенической нормы. 46 процентов учащихся свободное время посвящают занятиям в различных кружках. И это надо только приветствовать.

Однако общая картина не столь радужна. Треть детей не соблюдает режима дня. 28 процентов гуляет на улице менее полутора—двух часов, некоторые вообще не гуляют. А какое место в их жизни занимает телевизор? Существенное. Неограниченно смотрят телепередачи 28 процентов детей, а 56 — ежедневно по два часа. Просмотр телепередач отражается на продолжительности сна. Дети спят на час—полтора меньше их возрастной нормы. Причем многие из них не могут заснуть в течение часа. Это достаточно тревожный признак. Кстати, утренней гимнастикой занимаются всего 62 процента учеников.

Был проведен и хронометраж учебного процесса. Оказалось, что в первых классах длительность уроков 45 минут, хотя должна быть не более 30. И физкультпаузы проводятся нерегулярно. Допущены нарушения в построении уроков — не соблюдается длительность подготовительной, основной и заключительной частей. Сокращаются перемены, почти не проветриваются классы во время перемен, и дети после звонка занимаются в душном помещении.

Так ли эти промахи безобидны? Ответ дали корректурные пробы. Скажем, до начала занятий ошибки сделаны у 31 процента учащихся, а к концу занятий — у 55. Это подтверждает понижение работоспособности детей к концу занятий. У трети учащихся мы отметили низкий исходный уровень работоспособности. Причем это были дети, не посещающие группу продленного дня и нарушающие режим.

Итак, наши выводы. Многие родители и учителя слабо контролируют режим дня ребенка, время его пребывания на улице, занятия утренней гимнастикой, организацию школьного уголка. Отсюда и сокращение работоспособности детей и продолжительности их сна.

Значит, медицинские работники должны активно вмешиваться в этот процесс, вести гигиеническую пропаганду среди педагогов и родителей.

М. ДРОБОТ,
главный государственный санитарный врач Центрального района.
И. МАНУЙЛОВА,
помощник врача отдела гигиены детей.

г. Кемерово.

ОТЗОВИТЕСЬ!

Совет ветеранов 545-го Городокского Краснознаменного орденов Суворова и Кутузова минометного полка просит однополчан отозваться и сообщить о своем желании приехать на юбилейную встречу боевых товарищей.

Наш адрес: 427630, г. Глазов, ул. Республиканская, 39-9, Сазонову Б. М.

ПОГОДА

7 и 8 сентября в Кузбассе ожидается переменная облачность, преимущественно без осадков, местами туман. Ветер переменный, 3—7 метров в секунду. Температура ночью 3—8, днем — 16—21 градус тепла. Местами на почве заморозки до 4 градусов.

Зам. редактора
А. И. БЕЛЬЧИК.

пишите звоните

Адрес редакции и издательства: 650630, ГСП, г. Кемерово-99, ул. Ноградская, 3. Телефоны: приемной 6-69-74, заместителей редактора 6-65-74, 6-70-82, ответственного секретаря 6-68-81, зам. ответственного секретаря 6-65-63, отделов редакции: партийной жизни 6-61-83 и 6-02-08, пропаганды 6-66-73, 6-44-22, промышленного 6-69-44, 95-51-02, 6-65-86, 6-38-49, сельского хозяйства 6-67-82 и 6-90-71. Советов народных депутатов 6-64-84, культуры 6-62-01, 6-47-44, строительного 6-67-46 и 6-02-00, писем и рабселькоров 6-90-52, 6-78-97, 6-87-68, 6-60-72; информации и спорта 6-82-61, 95-58-76, еженедельника «Панорама» 6-63-02, объявлений 6-68-72, фотокорреспондентов 6-90-63, приема информации 6-88-85, общественной приемной 6-66-52, бухгалтерии 6-89-53, директора издательства 6-69-23.
Собственные корреспонденты: в Новокузнецке — 7-80-33, Ленинске-Кузнецком — 2-03-21, Белове — 2-01-43, Междуреченске — 33-04, Юрге — 2-06-09, р. п. Тяжинском — 2-77.

ОП 21294. Типография издательства «Кузбасс». 3 Заказ № 206.