Пролетарии всех стран, соединяйтесь!

# КУЗБАСС

ОРГАН КЕМЕРОВСКОГО ОБКОМА КПСС И ОБЛАСТНОГО СОВЕТА НАРОДНЫХ ДЕПУТАТОВ

Газета основана в январе 1922 года. ● № 111 (15442). ● Пятница, 12 мая 1978 года. ● Цена 2 коп.

## ДНЕВНИК ПОЛЕВЫХ РАБОТ

На 10 мая совхозы и колхозы области посеяли яровые культуры на 110,8 тысячи гектаров. За день засеяно 33,7 тысячи га. Зерновые и зернобобовые размещены на 86,9 тыс. га.

Хозяйства Прокопьевского, Беловского, Новокузнецкого и Кемеровского районов начали посадку картофеля. Наиболее организованно эта работа ведется в совхозах Прокопьевского района. Новокузнецкий район лучше других ведет сев овощей.

Минеральные удобрения внесены на 221,1 тыс. га. Распахано 4255 га малопродуктивных земель.

Лучше других ведут полевые работы земледельцы Беловского, Промышленновского, Мариинского, Чебулинского, Топкинского, Крапивинского районов.

Наступает пора массового сева. Но особое внимание при этом необходимо уделить размещению посевов культур ранних сроков зеленого конвейера.

Недопустимо затягивают сроки окончания сева гороха хозяйства Яшкинского и Тисульского районов. В совхозах и колхозах Беловского и Ленинск-Кузнецкого районов горох сеют в смеси с зерновыми культурами. Доказано, что это снижает урожай, ведет к потере хорошего предшественника на будущий год и полноценных семян бобовых. Агрономам необходимо, пока не поздно, исправить эту оплошность.

## ГЛАВНОЕ НАПРАВЛЕНИЕ

**Расцветает сибирская весна. В праздничных первомайских колоннах, в рядах манифестаций, посвященных празднику славы и мужества — Дню Победы, наш великий советский народ продемонстрировал свою непоколебимую веру в дело Ленина, созданной им и воплощающей его заветы партии коммунистов. На каждого из нас произвели глубокое впечатление, послужили импульсом к активизации творческого вдохновения поездка Генерального секретаря ЦК КПСС, Председателя Президиума Верховного Совета СССР товарища Леонида Ильича Брежнева в районы Сибири и Дальнего Востока, его речь на XVIII съезде ВЛКСМ, визит в Федеративную Республику Германии. Весь мир еще раз убедился в том, что главной заботой ленинцев является забота о счастье и благе народа, о сохранении и упрочении мира на нашей планете. И то, что эти события происходят в пору возрождения земли, символично и радостно.**

**За нашими плечами почти половина десятой пятилетки, величественные перспективы которой были намечены XXV съездом партии. Мы добились замечательных успехов в выполнении заданий исторического форума строителей коммунизма. Но все ли предпринято для того, чтобы мы могли уверенно сказать: сделано больше, лучше, дешевле, так, как требуется в пятилетке эффективности и качества! Нет, надо трудиться более умело, результативно, чтобы каждый был удовлетворен результатами своей деятельности. Во время поездки в районы Сибири и Дальнего Востока, за которой с огромным вниманием следили все советские люди, Л. И. Брежнев в беседах с рабочими, молодежью, партийными руководителями высказал указания и рекомендации, имеющие принципиальное значение для реализации программы, намеченной партийным съездом.**

**На днях об этом шел заинтересованный разговор на собрании областного партийного актива. Его участники в свете партийных решений всесторонне рассмотрели, как у нас в области идет реализация заданий десятой пятилетки, единодушно одобрили проделанную товарищем Л. И. Брежневым работу во время поездки. Принимая его советы и рекомендации к неуклонному исполнению, собрание призвало всех кузбассовцев сосредоточить усилия на решении насущных задач.**

**Основными из них являются такие, как более рациональное использование имеющегося потенциала, всемерное ускорение научно-технического прогресса и интенсификации производства, бережливое отношение к материальным и топливно-энергетическим ресурсам, совершенствование работы железнодорожного транспорта, повышение организованности, порядка и дисциплины на всех участках хозяйственной деятельности.**

**Ключевой задачей для кузбассовцев является увеличение добычи угля. Наш бассейн, имеющий огромные запасы так необходимого стране топлива, должен вносить более весомый вклад в топливно-энергетический баланс страны. Шахтеры работают самоотверженно. Можно привести десятки примеров выдающихся достижений добытчиков и проходчиков. Но для того, чтобы успешно выполнить задание съезда партии, необходимо трудиться интенсивнее. «Сила и эффективность социалистического соревнования, — говорил Л. И. Брежнев в Комсомольске-на-Амуре, — на нынешнем этапе не в отдельных, пусть даже высоких достижениях и рекордах, а в том, чтобы каждый коллектив работал без отстающих, четко и слаженно». На собрании справедливой критике были подвергнуты руководители объединений «Прокопьевскуголь» и «Южкузбассуголь», отстающих от контрольных заданий пятилетки по добыче угля, шахтостроители, недостаточно занимающиеся реконструкцией угольных предприятий.**

**План — главный инструмент экономической политики партии, подчеркивал Л. И. Брежнев. Надо сказать, темпы развития ряда отраслей индустрии области еще отстают от намеченного пятилетним планом. За два года не выполнены задания по выплавке чугуна на 680 тысяч тонн, стали — на 613 тысяч тонн, производству проката — на 280 тысяч тонн, цемента — на 87 тысяч тонн, сборного железобетона — на 300 с лишним тысяч кубометров. Только 60 процентов прироста промышленной продукции получено за счет роста производительности труда. В целом по промышленности снизилась фондоотдача. А ведь снижение ее на одну копейку с каждого рубля основных производственных фондов равно потере почти 80 миллионов рублей.**

**Направляющим в деятельности и жизни каждой партийной организации, всех трудовых коллективов должно быть требование работать ритмично, без рывков, без срывов.**

**Важным резервом повышения эффективности производства являются быстрое освоение и превышение уровня проектных и производственных мощностей предприятий, технико-экономических показателей. Накопленный опыт, начало которому положили запсибовцы, принес хорошие плоды, но на вооружение он взят не везде. Так же, как не все делается и для того, чтобы увеличить производство продукции путем лучшего использования станочного парка, действующего автооборудования. Особенный упор в этом направлении должны сделать партийные, профсоюзные, комсомольские организации, хозяйственные руководители предприятий легкой, химической и угольной промышленности, стройиндустрии.**

**На собрании были обстоятельно проанализированы пути развития сельского хозяйства. Поставлена задача полнее удовлетворять потребности населения в продукции земледелия и животноводства за счет производства ее непосредственно в области на основе углубления специализации и концентрации. Советы Л. И. Брежнева должны лечь в основу деятельности всех сельских парторганизаций, каждого труженика села. Особенно важно это сейчас, в разгар весенних полевых работ. От того, как в эти майские дни поработают селяне, зависит урожай-78. Свою весомую лепту в него обязаны внести и горожане, шефская помощь которых селу должна быть постоянной и эффективной.**

**Партийным комитетам и организациям, руководителям строек, предприятий-заказчиков, стройиндустрии, проектных институтов следует сделать практические выводы из указаний и рекомендаций Л. И. Брежнева по вопросам капитального строительства, сосредоточить внимание на пусковых объектах, своевременном их вводе в строй, сокращении «незавершенки», полном выполнении программы жилищного, соцкультбытового строительства, благоустройства.**

**В связи с этим требуется поднять уровень исполнительской дисциплины. «Надо положить конец такому состоянию, — говорил Л. И. Брежнев на совещании во Владивостоке, — когда один руководитель перекладывает вину на другого, утверждает, будто ему не поставили строительные материалы, трубы и т. п. Такими разговорами нельзя снять с себя ответственность».**

**Партийные организации должны совершенствовать стиль и методы воспитательной работы, бороться с проявлениями формализма, добиваться тесного единства идейно-политического, трудового и нравственного воспитания. Особое внимание надо обратить на то, чтобы руководители, специалисты регулярно выступали перед рабочими, беседовали с ними, уважительно относились к их замечаниям и предложениям. Примером того, как надо вести партийно-политическую работу в массах, являются книги Л. И. Брежнева «Малая земля» и «Возрождение», изучение которых сейчас идет в нашей области.**

**Все усилия кузбассовцев сейчас сосредоточены на выполнении напряженных задач третьего года пятилетки. Указания и рекомендации Генерального секретаря ЦК КПСС, Председателя Президиума Верховного Совета СССР Л. И. Брежнева, меры, принятые для устранения имеющихся недостатков, способствуют успешному решению этой задачи.**

## Вчера в области

**ТАШТАГОЛ. Коллектив Шерегешского рудника первым в городе выполнил свои годовые социалистические обязательства по выпуску рудного концентрата.**

Шерегешцы стали инициаторами соревнования за достижение наивысшей производительности труда. Обсуждая в начале года имеющиеся возможности, горняки решили добиться производительности труда на одного рабочего шахты в 25 тонн руды. Это наивысший показатель в отрасли.

Недавно на руднике подвели итоги ударного месячника. Шерегешцы перекрыли свои расчеты. В апреле достигнута производительность на рабочего в 26,1 тонны руды.

И еще об одном рубеже, который поставили перед собой горняки в нынешнем году. Коллектив добычного участка, руководит которым В. С. Холкин, решил добиться выработки на одного рабочего в месяц 4 тысяч тонн руды. Для сравнения скажем: в 1970 году она равнялась 1.300 тоннам.

На участке три бригады. Ими руководят В. А. Мазоха, Н. Г. Важенин, В. Н. Тихвинский. Все три коллектива — мастера механизированной добычи руды, инициаторы интересных починов на руднике и в городе. В творческом соревновании нет у бригад друг от друга секретов. И как итог такого труда — достижение в апреле выработки в 4.200,5 тонны на рабочего. Это — рекорд отрасли.

По-ударному работают и проходчики. На помощь им пришли местные рационализаторы и изобретатели. По их разработкам сейчас внедряется новая технология проходки горных выработок. Основа — оригинальные буровые установки, с помощью которых можно бурить врубовые шпуры самого различного диаметра. Благодаря этому проходчики рассчитывают в ближайшее время увеличить производительность своего труда в полтора—два раза.

●

**ЛЕНИНСК - КУЗНЕЦКИЙ. Первые десять тысяч тонн угля выдала на-гора бригада Ю. П. Черепова с шахты «Октябрьская» из новой лавы, нарезанной по пласту Красноорловский.**

Несколько лет бригада мастеров скоростной добычи угля отрабатывала пласт Красногорский. Но вот запасы топлива здесь подошли к концу. А пласт Красноорловский вызывал сомнение у специалистов. И на то были веские причины: расположен он под поймой Ини, сильно обводнен. Нужен был эксперимент, на который решилась бригада Ю. П. Черепова.

Проложила дорогу к этому пласту бригада А. Я. Хмелева. Проходчики этого коллектива подготовили и лаву. Запасы угля в столбе составляют 700 тысяч тонн.

Первые дни работы показали, несмотря на капризный характер пласта и большую обводненность: бригада Ю. П. Черепова и здесь может давать высокую добычу. Два дня назад впервые за сутки было выдано 2,5 тысячи тонн топлива.

●

**БЕЛОВСКИЙ РАЙОН. На первой сотне гектаров пашни посадили механизаторы района картофель.**

Вчера же в совхозе «Моховский» состоялось районное совещание картофелеводов. Это было практическое занятие с показом всей технологической цепочки сева по передовому гребневому методу. На всех 2.200 гектарах пашни картофель будет посажен в районе по этому методу.

Одновременно с этим полным ходом идут другие полевые работы. На первых трех тысячах гектаров пашни посеян семенной ячмень. На подходе массовый сев пшеницы, которой в районе будет занято 45 тысяч гектаров.

Сев ведут комплексные механизированные отряды. В каждом из них создана боевая партийная группа. Более четырехсот коммунистов района сейчас работают на ударном участке.

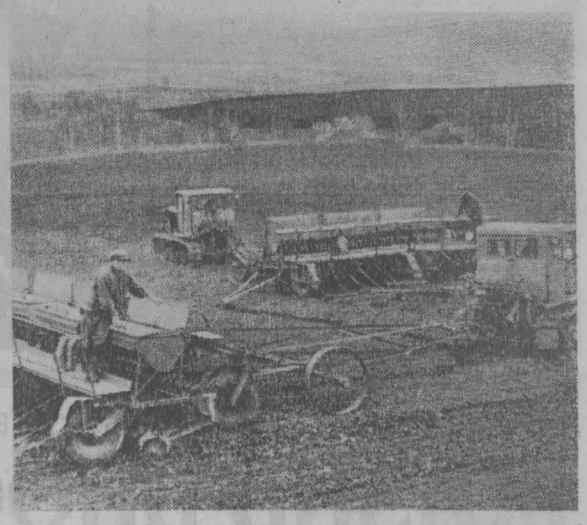

НОЧЬЮ «Кировцы» готовили почву, а утром на поле первого отделения совхоза «Сосновский» вышли сеялки. Подвезены минеральные удобрения, семена. Сев ведут передовые механизаторы Виктор Александрович Стройкин и Юрий Николаевич Войнов.

Весна нынче не балует хлеборобов — погода неустойчивая, а потому механизаторы дорожат каждым погожим часом, настроены закончить посевную в оптимальные сроки.

В этот день, как и планировалось, звено В. С. Беляева засеяло 64 гектара, а почвообрабатывающие агрегаты готовили задел на другой день.

НА СНИМКАХ: В. С. Беляев, В. А. Стройкин, партгрупорг звена А. И. Колесников; идет сев.

Фото А. Шувалова.

Новокузнецкий район.

*Работать без отстающих*

## ЗАКРЕПИВ ДОСТИГНУТОЕ

**Фибролитовый цех Мысковской лесоперевалочной базы — единственный в области. Около 50 тысяч фиброцементных плит — незаменимого теплоизоляционного материала для домостроения, сельских строек Кузбасса и Алтая — производят здесь ежегодно.**

Когда новый начальник В. Николов принял руководство цехом, там встретили эту новость равнодушно. Виктор Дмитриевич причину узнал позже: число его предшественников подходило где-то к тридцати. Думали, и этот ненадолго.

О новом начальнике знали немного. В цех направлен по рекомендации партбюро. До этого работал старшим мастером деревообрабатывающего цеха. Слышали, любит порядок, крутоват с нарушителями дисциплины, неплохой организатор. По прежний цех, где он трудился, — один из лучших на лесоперевалочной базе. Фибролитовый же давно на ладан дышал, наполовину выполнял план. Коллектив цеха прочно занимал нижнюю ступеньку в заводском соревновании. Плохо, что люди с этим смирились. Здесь процветали брак в работе, прогулы. Обычные меры воздействия не приносили результатов, да и пользовались ими слишком робко. Боялись: вдруг прогульщик уволится.

Николов первое время присматривался к людям, цеху. Запоздало, быть может, но зато настойчиво и последовательно взялось за фибролитовый, наконец, партбюро предприятия. Обязало, например, кадровиков обеспечить цех рабочими, производственный отдел — разработать меры улучшения качества продукции до стандартов, службу главного механика — оказать помощь в ремонте и эксплуатации оборудования.

Но едва начали наводить порядок, сразу осечка: из-за плохих взаимоотношений в коллективе ушел механик цеха.

— Предлагай инициативного руководителя на его место, — посоветовал директор Г. Попугаев Виктору Дмитриевичу.

Раздумывал Николов недолго. Предложил механиком Геннадия Колтунова. Они вместе проработали в ДОЦе одиннадцать лет.

Без пяти минут дипломированный специалист, Колтунов так сумел наладить дело, что оборудование вскоре закрутилось. Профилактические ремонты стали проводить по графику. Простоев поубавилось. Когда человек у дела, меньше нарушений. Эту истину Николов знал назубок.

Нового руководителя поддержали партийная организация, цехком, мастера. Коллективно повели борьбу с нарушителями. Не келейно, как делалось раньше, а на виду у всех. Кому не под силу оказались новые требования, покидали цех. Несмотря на нехватку рабочих, всякого в фибролитовый не брали. Николов сам водил новичков по потоку, предупреждал: «Цех тяжеловатый, устраивает — возьмем. Если нет — лучше сразу отказаться». Чаще оставались.

В то же время не забывали о старожилах цеха. К примеру, оператор В. Филатов любил отлынивать от работы. Николов решил поговорить с ним.

— Душа не лежит к этой должности, — признался Владимир, — вот на электрокар посадили бы...

— На электрокар? — переспросил начальник цеха. — Ну что же, давай попробуем, но только с одним условием: подготовь себе замену.

После такой беседы Владимира словно подменили. Работал старательно, на удивление всем. Профессии оператора обучил В. Горностаева. Потом перешел на кар. И здесь появился у него ученик В. Тырышкин.

Этот случай заставил рабочих верить слову начальника цеха как собственному. Именно тогда затеплилась у коллектива надежда выйти из разряда отстающих.

Тернистым был путь до первого выполнения месячного задания. Истосковавшись по настоящей работе, люди, казалось, горы готовы были свернуть. Вспоминается прошлогодняя история, когда в начале января перехватило теплотрассу. Коллектив цеха только 10 января начал выдавать продукцию и за девятнадцать дней изготовил 4.114 кубометров. Этот момент и нужно считать переломным. Давно фибролитчики не добивались такой выработки. Рабочие получили первую за многие годы премию.

Вскоре план стали выполнять стабильно. В мае, несмотря на потерю пяти рабочих дней из-за наводнения, задание намного перекрыли и заняли первое место на предприятии, опередив вечных соперников по соревнованию — коллектив цеха древесной муки.

В сентябре цех вновь остановился. На этот раз для капитального ремонта и установки нового оборудования. Несмотря на остановку, фибролитчики по итогам квартала вновь стали победителями, выдав сверх плана 1.700 кубометров плит. Такого подъема коллектив цеха не знал за всю свою историю.

Нынче фибролитчики намерены добиться наивысшей производительности труда: выпустить 58,5 тысячи кубометров плит, в том числе 500 — сверхплановых. Кстати, коллектив цеха выступил в этом году инициатором соревнования на предприятии, его обязательства сегодня стали ориентиром для других.

За три месяца фибролитчики уже выдали сверх плана более тысячи кубометров продукции. Запевалами в этом стали коммунисты слесарь Н. Завьялов, оператор В. Горностаев, слесарь В. Мосиенко, мастера В. Варавина и В. Ванина.

Думаю, возможности коллектива не исчерпаны. Более весомое слово должна сказать парторганизация цеха. Пока она довольно малочисленна.

**В. ШЕВЦОВ.**

г. Мыски.

## ТЕМПЫ НАРАСТАЮТ

Степные просторы совхоза «Барандатский» наполнены гулом моторов. На хлебной ниве, занимающей здесь около десяти тысяч гектаров, полным ходом идет посевная третьего года пятилетки.

Хозяйство это ориентируется как семеноводческое. Для этого здесь имеется все необходимое: мастерство земледельцев, значительно окрепшая материально-техническая база, высококлассные семена зерновых культур. Для дальнейшего развития отрасли заложена надежная основа. Впервые за многие годы под весь яровой клин полностью подготовлена зябь, хорошо заправленная органическими и минеральными удобрениями.

Весь цикл работ организован продуманно и четко. Приняты меры для успешного проведения посевной. Ровно в восемь утра агрегаты приступают к работе. На вооружение принят ипатовский метод. В каждом из четырех отделений действует крупный механизированный отряд из специализированных звеньев. Это позволило хозяйству в сжатые сроки с хорошим качеством завершить прибивку влаги. Так же организованно переключились земледельцы на сев, доведя выработку до трехсот гектаров в сутки.

— Это не предел, — уточняет начальник комплекса фермы № 1 Я. Волков. — В прошлом году мы засевали по 560 гектаров. С наступлением оптимальных сроков сева наши механизаторы намерены преодолеть и этот рубеж.

Рассказывает главный агроном хозяйства А. Юнов:

— Каждый механизатор взял за правило не уходить с поля, пока не выполнит полторы—две нормы. А тон ударного труда задают старейшие механизаторы кавалер ордена Трудового Красного Знамени и ордена Октябрьской Революции А. Старков и его товарищи В. Сергоманов, А. Хмелин.

Неустойчивая погода последних дней, резкие перепады температур, сильные ветры быстро уменьшают запас влаги в почве и заставляют земледельцев на ходу вносить поправки в первоначальные планы, творчески подходить к выбору агроприемов.

Вслед за механизаторами совхоза «Барандатский» четко организовали действия всех звеньев посевного конвейера, наращивают темпы полевых работ земледельцы колхозов «Россия», имени XXII партсъезда, совхозов «Сибирь» и «Тамбарский». Все они полны стремления успешно провести весенние полевые работы и порадовать Родину добрым урожаем.

**(Корр. «Кузбасса»).**

Тисульский район.

## ЗА ВКЛАД В БЛАГОУСТРОЙСТВО

Коллегия Министерства коммунального хозяйства РСФСР и президиум ЦК профсоюза присудили городу Кемерову за первый квартал с. г. второе место во Всероссийском соцсоревновании городов за лучшее проведение работ по благоустройству и санитарному содержанию города.

## ОКНО В МИР
### факты • события • комментарии

### 70-ЛЕТИЕ МУЗЕЯ

ПРАГА, 11 мая. (ТАСС). Национальный технический музей чехословацкой столицы отмечает 70-летие. Он стал важным научно-методическим центром. В фондах музея хранится около 38 тысяч экспонатов, демонстрирующих развитие научно-технической мысли. Ежегодно с ними знакомятся 200 тысяч пражан, гостей со всех концов республики и зарубежных туристов.

### БАНДИТСКИЕ НАЛЕТЫ

МАДРИД, 11 мая. (ТАСС). Представители демократических партий выражают беспокойство по поводу участившихся в последнее время налетов на их помещения, угроз в адрес прогрессивных политических деятелей. Ультраправые бандиты подожгли помещение партийной организации КПИ в Кордове, в результате чего здание полностью сгорело. О фактах нападений и бесчинств сообщило руководство организации КПИ в Вальядолиде.

### ПРИНЦИПИАЛЬНАЯ ОТСТАВКА

РИМ, 11 мая. (ТАСС). Министр внутренних дел Италии Ф. Коссига подал в отставку. Это связано с убийством террористами председателя Национального совета ХДП, видного политического деятеля Италии А. Моро, которое не смогли предотвратить силы безопасности и полиции страны.

В письме об отставке, направленном председателю совета министров Италии Дж. Андреотти, Ф. Коссига подтверждает свою убежденность в том, что курс правительства, поддержанный парламентом, на отказ от переговоров с похитителями А. Моро был единственно правильным.

Ф. Коссига указывает, что подает в отставку, поскольку, являясь министром внутренних дел, он несет ответственность за гибель А. Моро.

### ПРОВОЦИРУЮТ НА ЛОЖНЫЙ КУРС

ДЖАКАРТА, 11 мая. (ТАСС). Милитаристские круги Запада не оставляют попыток подтолкнуть Индонезию — ведущую страну блока АСЕАН — на путь гонки вооружений. Как сообщил выступивший здесь посол Индонезии в США А. Данудирджо, Соединенные Штаты предложили индонезийскому правительству построить завод по производству автоматических винтовок М-16. Посол указал, что предложения о строительстве в Индонезии заводов по производству стрелкового оружия поступили также от других членов НАТО, в том числе Англии, Бельгии и ФРГ.

### АРЕСТ ФАУСТО МОРЕНО

ГУАЯКИЛЬ, 11 мая. (ТАСС). Конфедерация Эквадора (КТЭ) сообщила об аресте члена руководства федерации Фаусто Морено. Он был задержан в аэропорту города Кито по возвращении из Праги, где участвовал в работе IX Всемирного конгресса профсоюзов.

Секретарь КТЭ Боливар Боланьос потребовал немедленного освобождения профсоюзного деятеля.

НА РАЗРЕЗЕ «Листвянский» производственного объединения «Кемеровоуголь» славится своими трудовыми делами комсомольско-молодежная бригада Юрия Якименко. Работая на экскаваторе ЭШ-10/70, она не раз устанавливала кузбасские рекорды месячной и годовой производительности.

Высокие обязательства принял молодежный коллектив на третий год пятилетки — переработать 3.200 тысяч кубометров горной массы. В первом квартале бригада уже переработала 849 тысяч кубометров, что на 69 тысяч кубометров больше плана.

К первой годовщине Конституции СССР выполним план трех лет пятилетки, говорят молодые открытчики.

НА СНИМКЕ: машинист экскаватора, бригадир Юрий Якименко и помощник машиниста Василий Борщов.

Фото Г. Нефедова.

г. Новокузнецк.

*СОВЕТЫ: ОПЫТ, ПРОБЛЕМЫ*

# ЖИЗНЬ ВНОСИТ ПОПРАВКИ

**Сессия Междуреченского городского Совета два года назад утвердила план социально-экономического развития города в 1976—1980 годах. Об этом шла речь в статье «Пятилетка города» («Кузбасс», 2.9.76 г.). Как претворяется план в жизнь?**

Главная цель комплексного плана — долгосрочное планирование развития города. Он призван облегчить вопросы координации между ведомствами, предприятия которых действуют в Междуреченске, и местной властью. Надо отметить, что план социально-экономического развития явился синтезом таких же планов шахт и разрезов. Он должен иметь силу документа для всех. Так было задумано. Подтвердились ли эти расчеты на практике?

## ИНОГОРОДНИЕ ШЕФЫ

Междуреченск «поделен» между двумя крупными угольными объединениями-шефами. На архитектурном плане хорошо видна линия раздела. По одну сторону черты заботы о жилье, благоустройстве, дорогах делит с исполкомом горсовета «Кемеровоуголь», по другую — «Южкузбассуголь». В прежние годы два этих крупных объединения немало сделали для города. По плану социально-экономического развития они взяли на себя ответственные обязательства, касающиеся дальнейшего развития молодого города.

После реорганизации в угольной промышленности и появления объединений исполкому сложнее стало решать вопросы капитальных затрат. Шахты и разрезы не имеют теперь своего финансирования. Поэтому по всем финансовым делам, даже мелким, приходится обращаться в Кемерово и Новокузнецк, где находятся дирекции объединений. А там не всегда с пониманием относятся к просьбам.

Хозяйственная политика объединения не всегда совпадает с местными интересами. Вот пример. Уже пятый год, как не может решиться вопрос о строительстве асфальтовой дороги по улице Кузнецкой. Застроена она новыми благоустроенными домами, а дороги нет... У «Кемеровоугля» никак руки не доходили.

Исполком тревожит наметившаяся тенденция сокращения затрат на строительство дошкольных учреждений, магазинов. Объединения стремятся вкладывать деньги в жилье, а объекты соцкультбыта оставляют «на потом». В последние два года этот крен дает о себе знать особенно явно. Из-за этого многие наметки плана социально-экономического развития города не выполняются. В районах новостроек отстает строительство детских садов, магазинов, поликлиник. В районах, отстроенных в 50—60-е годы, число торговых мест в магазинах на тысячу жителей образует пропорцию, отвечающую нормативам. Этим Междуреченск выгодно отличается от многих других городов области. Здесь редки очереди в магазинах. Но вот в новых микрорайонах новоселы не имеют пока таких удобств.

Теперь перейдем к сердцевине плана развития города — новой застройке.

## УСТАРЕВШАЯ СЕРИЯ

Западный район — район новостроек. Здесь возникнет крупный жилой массив. Архитекторы решили, что застройка будет здесь вестись в основном домами в 9—12 этажей. Вызвано это не только соображениями эстетическими и «престижными». Приходится экономить городские территории, которые весьма ограничены. К тому же инженерная подготовка их обходится почти вдвое дороже, чем обычно. Таковы местные особенности.

Здесь, на Западном, все сборные дома должны быть новой, улучшенной серии. Но за эти два года построен всего один такой дом. И тот из привозных деталей. А строят пока устаревшие морально унылые пятиэтажные дома серии 464А, какие в области возводили еще в конце пятидесятых годов.

— «Лепить» устаревшие дома и дальше, — озабоченно говорит председатель исполкома горсовета С. Ф. Вензелев, — значит искажать архитектурный облик нового района и понапрасну расточать городские территории. Выход один: срочная реконструкция нашего завода крупнопанельного домостроения.

Увы, самые большие и досадные поправки в план социально - экономического развития города внесены из-за отставания строительной базы треста «Кузбассгражданстрой» № 1 комбината «Кузбассжилстрой». Никак не решается вопрос о коренной реконструкции Томусинского завода домостроения. Задержка вынуждает исполком соглашаться на весьма нежелательные поправки к генплану Западного. Ясно, что дальнейшее промедление с реконструкцией делает проблематичным дальнейшее развитие Западного. А ведь в текущем году здесь предстоит ввести более 20 тысяч квадратных метров жилья.

Прошлогодний план строительства жилья в Междуреченске трест «Кузбассгражданстрой» № 1 выполнил всего на 63,8 процента. Трудности, которые переживает трест, всем известны. Министерство угольной промышленности призвано обратить серьезное внимание на диспропорцию в темпах гражданского и промышленного строительства в Междуреченске. В прошлом году на промышленном было освоено 28,8 миллиона рублей капитальных вложений, а на жилье и соцкультбыте — всего 4,4 миллиона. Такой пример: дом культуры шахты «Распадская» строят уже семь лет. А сегодня на объекте — тишина.

## ЧЕРНОЗЕМ ДЛЯ ГОРОДА

Прошлым летом в Междуреченск завезли сотни тонн чернозема. Доставляли его за сорок верст из совхоза «Берензас». Чернозем предназначался для газонов на главных улицах. На здешних суглинках трава плохо растет, потому и решили заменить почвенный слой. Этот пример лишний раз показывает, что к задачам благоустройства в городе относятся не формально, по-хозяйски.

Вообще за первые два года пятилетки на благоустройстве сделано немало. В прошлом году на эти цели в городе израсходовали более 3,5 миллиона рублей. На миллион рублей больше, чем в 1976 году. Отремонтировано более 29 тысяч квадратных метров фасадов. Построено дорог 6,8 километра. Высажено 24 тысячи деревьев. Летом Междуреченск — один из самых нарядных городов области. На благоустройстве заняты все шахты и разрезы. Исполком облагает их «данью». В январские и февральские сильные снегопады на центральных улицах убирают с тротуаров сугробы бульдозеры, присланные с разрезов.

Многое сделано для улучшения светового оформления города. На фасадах домов и контор предприятий появились неоновые рекламы и лозунги. Намного улучшено освещение улиц. А в дни торжеств и трудовых свершений, как, например, во время пуска новой очереди шахты-гиганта «Распадская», над главной улицей горит красная звезда — символ горняцкой удачи.

## ПОСЛЕ НАВОДНЕНИЯ

Междуреченск раскинулся как бы на острове между руслами Томи и Усы. Городскую территорию защищает от бурных горных паводков двадцатикилометровая дамба. Прошлой весной в мае невиданной силы паводок на Томи прорвал дамбу. Двое суток город боролся со стихией и выстоял. Когда вода схлынула, открылся непочатый край работы по ликвидации ущерба и разрушений. Надо было восстанавливать дороги, мосты, линии связи, переселять семьи, оставшиеся без крова. Стихия внесла существенные поправки в пятилетний план развития города.

Сегодня уже можно подвести предварительный итог сделанному. Государство выделило значительные средства на оказание помощи шахтерскому городу. По данным на ноябрь прошлого года, расходы по ликвидации последствий наводнения составили только по линии исполкома 720 тысяч рублей. Госстрах выплатил 838 пострадавшим личным хозяйствам граждан 378 тысяч рублей. Благоустроенные квартиры в новых домах получили около восьмидесяти семей, оставшихся без крова. Но это — лишь часть всех запланированных затрат. Предстоят крупные капитальные работы, оцениваемые в миллионы рублей, по укреплению городских дамб. Междуреченск создает надежный щит против наводнений.

...Итак, в план социально-экономического развития города вносят поправки жизнь. Некоторые из поправок вызывают озабоченность. Например, нерешенные вопросы капитального строительства. И все-таки исполком городского Совета обрел в этом комплексном плане полезный инструмент, который позволит успешнее решать вопросы долгосрочного развития города.

**В. БАДОВ,**
спец. корр. «Кузбасса».

г. Междуреченск.

# ВЫСОКИЕ НАДОИ

С большой заинтересованностью изучают животноводы Кайдулинской фермы совхоза «Авангард» указания и рекомендации, высказанные Генеральным секретарем ЦК КПСС, Председателем Президиума Верховного Совета СССР товарищем Л. И. Брежневым во время его поездки в районы Сибири и Дальнего Востока.

Доярки, скотники, фуражиры изыскивают дополнительные резервы для улучшения количественных и качественных показателей в работе, принимают повышенные социалистические обязательства. С начала зимовки здесь получено 1.200—1.300 кг молока от коровы. А передовая доярка Галина Николаевна Иваск, взяв обязательство довести надой молока за стойловый период до 1.600 кг от коровы, уже к 1 апреля рапортовала о его выполнении. Секрет успеха труженицы в заботливом уходе за животными.

Высоки результаты труда у доярки Анны Ивановны Савицкой. Она также выполнила свои обязательства. Всем сердцем восприняли пример старших молодые доярки Светлана Грачева и Роза Килас. Изо дня в день растет продуктивность коров в их группах, и сейчас доярки получают от каждой из них 15 кг молока в сутки.

Добросовестно трудятся в эти дни скотники и фуражиры. Ферма хотя и не располагает значительными запасами кормов, но рацион их достаточно разнообразен. Животные получают сено, силос, сенаж, солому, травяную муку, барду и минеральные добавки. Строгое соблюдение режима кормления позволяет кайдулинцам уверенно наращивать производство молока.

На ферме многое сделано по наведению чистоты и порядка, соблюдению санитарных и гигиенических норм в соответствии с требованиями ГОСТа на качество продукции. Труженики передовой фермы поставили перед собой цель — обеспечить, чтобы молоко поступало на приемные пункты только высшими сортами. В этом прямой выигрыш каждого животновода и хозяйства в целом, ведь в совхозную кассу поступят дополнительные денежные средства.

**Н. ЗОРКИН.**

Мариинский район.

*Эффективность и качество—магистраль пятилетки*

- Кормит конвейер.
- В цехе — только двое.
- Выгодно каждому хозяйству.
- Шлите заказы.

# САМЫЙ ЛУЧШИЙ КОРМОЦЕХ

**Разговор о строительстве кормоцехов нередко начинается в преддверии зимы, когда приготовление кормов становится задачей номер один. Но для покупки оборудования и заказа проекта, для строительства цеха и обучения его обслуги требуется немало времени. Вот почему о строительстве кормоцехов мы начинаем разговор сегодня, ранней весной.**

**Автор статьи предлагает руководителям и специалистам хозяйств лучший для Сибири вариант кормоцеха, отлично работающего в соседних областях. Чтобы иметь этот кормоцех на ферме, работу по его возведению надо начинать сегодня.**

Одним из главнейших средств и резервов дальнейшего повышения эффективности животноводства является совершенствование кормоприготовления. Убедительный пример тому — птицеводство и свиноводство, где переход на промышленную основу сделан раньше, чем в других отраслях сельскохозяйственного производства. Кормление птицы и свиней не приготовленными кормами при современной технологии их содержания просто недопустимо.

Соответствующая переоценка должна быть дана и традиционному методу кормления в молочном животноводстве, при котором корма скармливаются предварительно не подготовленными; не измельченными, не сбалансированными по питательному веществу, разными по физическим свойствам. Такой метод сдерживает эффективное внедрение промышленной технологии на современных молочных фермах и комплексах, полной механизации (и даже автоматизации) кормораздачи, снижает экономию кормов.

Строительству кормоцехов, в том числе и для молочных ферм, всегда придавалось большое значение. Их строили много и разных типов. Но, к сожалению, не все из них оказались работоспособными, пригодными к эксплуатации. Главной причиной тут является то, что технология приготовления кормов предусматривала операции с применением ручного труда. Прерывистый процесс приготовления кормов такими способами, как запаривание, дрожжевание, кальцинирование, не обеспечивал высокой производительности. Применение водяного пара создавало ненормальные условия для работы людей и оборудования (большая влажность в цехах, намокание и обмерзание механизмов и стен). На фермах получение пара связано с большими трудностями, затратами энергии, средств и трудовых ресурсов.

Какими же должны быть кормоцехи на крупных фермах и комплексах в современных условиях, когда еще, в отличие от птицефабрик, корма готовят сами хозяйства? Цех должен готовить полнорационные, сбалансированные по питательности кормовые смеси, иметь поточную технологию, исключающую затраты ручного труда, применение пара, прерывистых операций и сложного оборудования. Кормовая смесь должна быть измельченной, однородной, способной перемещаться с помощью транспортеров и шнеков диаметром более 250 мм, иметь влажность не более 60 проц.

Именно эти требования были реализованы в проектах кормоцехов «Кормач» и «Темп», разработанных в Кемеровском филиале «Новосибирсксельхозтехпроект».

Вот что представляют собой эти кормоцехи.

«Кормач» предназначен для приготовления полнорационных кормовых смесей, состоящих из сенажа, силоса, соломы, корнеплодов и готовых концентратов. Производительность цеха 17 тонн в час. При непрерывной работе за восемь часов в кормоцехе можно приготовить кормов на 2.400 коров. Кормоцех разработан в двух вариантах с размерами помещений 12×18 и 12×24 метра. Применяемое оборудование: четыре или шесть накопителей - кормораздатчиков КТУ-10, установленных стационарно, двухроторный измельчитель-смеситель «Томичка», измельчитель корнеплодов ИКМ-5, два бункера-питателя для концкормов и корнеплодов и два ленточных транспортера.

Смешивание всех компонентов кормов, кроме корнеплодов, производится в измельчителе-смесителе «Томичка». В нее компоненты подаются из накопителей соломы, сенажа и силоса ленточным транспортером. На этот же транспортер подаются концентрированные корма с микродобавками из бункера-питателя. Накопители и бункер-питатель позволяют дозировать подачу компонентов в нужном соотношении и получать кормосмеси, сбалансированные по питательным веществам.

Корнеплоды измельчаются в измельчителе ИКМ-5, установленном в цехе, и подаются на выгрузной транспортер. Смешивание кормов полностью соответствует непрерывной поточной технологии, которая в любом производстве является более производительной и прогрессивной по сравнению с периодическим прерывистым процессом.

По принятой технологии обслуживают кормоцех всего два человека. Их работа сводится к включению механизмов, техническому обслуживанию и поддержанию чистоты. Блокировка кормоцеха с коровником позволяет полностью механизировать кормораздачу по схеме «цех—кормушка» без применения тракторов. Это позволяет создать лучший микроклимат в коровнике, т. к. отпадает необходимость часто открывать ворота. Стоимость строительства вместе с приобретением машин и оборудования от 60 до 74 тысяч рублей. Стоимость приготовления одной тонны кормов на ферме для 2.400 голов 40 копеек, на ферме в 1.200 голов — 80 копеек.

Многолетняя эксплуатация кормоцехов с аналогичной технологией в ряде хозяйств Новосибирской, Томской областей, в том числе в Томском опытно-производственном хозяйстве, подтверждает то, что они способствуют рациональному использованию всех видов кормов и повышению продуктивности животных. Затраты кормов на центнер молока при этом снизились на 15 процентов. В Томском ОПХ на всех фермах и комплексах скармливают корма только в приготовленном смешанном виде.

Для колхозов и совхозов, в которых отсутствуют цехи по приготовлению витаминной муки, концентрированных кормов, гранул или брикетов из смеси витаминной муки, соломы и концентрированных кормов, разработан проект универсального кормоцеха «Темп», который включает в себя отделения приготовления травяной муки, концентрированных кормов, гранул и брикетов из названных смесей, а также кормосмесительного отделения с технологией и оборудованием, заимствованными из кормоцеха «Кормач».

В «Темпе» используется оборудование: агрегаты для приготовления травяной муки АВМ-1,5 или СБ-1,5; для приготовления концкормов — ОКЦ-15 или ОКЦ-30, грануляторы ОГМ-1,5 и брикетировщики ОПК-2. В некоторых цехах («Темп-4») устанавливается пресс-экструдер для приготовления амидоконцентратных добавок (АКД). Строительство и эксплуатация кормоцехов «Темп» может осуществляться по очередям — каждое отделение независимо одно от другого. Предусматривается работа всех отделений как в один технологический поток, так и для приготовления кормов в летнее время (витаминной муки, гранул, брикетов) для создания запасов. Стоимость цехов типа «Темп» вместе с приобретением оборудования от 250 до 370 тысяч рублей.

По вопросам строительства и эксплуатации кормоцехов написано много статей в журналах, газетах, и, можно сказать, что вопросы эти стали проблемными. Поиск рациональных технологий и конструктивных решений для кормоцехов не прекращается и будет продолжаться. Поэтому ждать, когда поиск закончится, — дело безнадежно долгое, а фермам и комплексам нужны кормоцехи простые, надежные и работоспособные. Такими на сегодняшний день и на ближайшую перспективу являются предлагаемые здесь «Кормач» и «Темп». Они в основном отвечают на вопрос — какие кормоцехи нужно иметь на современных молочных комплексах и фермах.

Проекты на эти цехи одобрены комиссией облисполкома и согласованы в установленном порядке в Министерстве сельского хозяйства и Госстрое РСФСР для строительства их в Кемеровской области. Сельскохозяйственные организации, совхозы и колхозы по всем вопросам приобретения проектно-сметной документации могут обращаться в наш филиал.

Если строительство начать сейчас, то к зимнему стойловому периоду на каждой ферме можно будет иметь хороший кормоцех.

**П. БОБРЫШЕВ,**
директор Кемеровского филиала «Новосибирсксельхозтехпроект».

ИЗ ОПЫТА РАБОТЫ СТЕНГАЗЕТЫ

# НАШ БОЕВОЙ ПОМОЩНИК

Наш «Ремонтник» — так называется цеховая стенгазета — выходит регулярно да плюс к нему три приложения: «В ходе социалистического соревнования», «Молния», «Ай-яй-яй!». О чем мы пишем?

**Как выполняются обязательства?** Эта рубрика в «Ремонтнике» получила постоянную прописку, без нее нет ни одного номера. Сначала мы опубликовали несколько индивидуальных обязательств передовых рабочих, а уж в последующих номерах освещаем их выполнение. Замечу: обязательства передовых рабочих стали в какой-то мере примером и образцом для многих других соревнующихся.

В начале рубрики мы обычно информируем коллектив о том, как выполняет свои обязательства завод в целом, его цехи и отделения, а уже потом рассказываем о выполнении обязательств конкретно нашим коллективом.

Рассказывая об успехах в соревновании, не забываем отметить недостатки, нацеливаем коллектив на их устранение, называем конкретные фамилии отстающих в соревновании. Нам думается, без рубрики, которая освещает выполнение обязательств, стенгазета просто не имеет права на существование.

**«В ходе социалистического соревнования»** — так называется приложение к стенгазете, которое практически может быть выпущено в любой день и час. Допустим, редколлегии необходимо срочно рассказать, как электрики Т. Шабаев, Е. Гладышев при неблагоприятных условиях погоды сумели вдвое сократить сроки замены электротельфера, тем самым обеспечили ритмичную работу на одном из важных участков завода. Вот по этому поводу тут же и было выпущено приложение. Получилось, что и другим пример, и отличившимся моральный стимул.

**«Молния».** Без нее «Ремонтник» не был бы таким оперативным, какой он есть. Сами посудите: за первый квартал 1978 года завод сэкономил 123.645 киловатт-часов электроэнергии. Это как раз повод, когда редколлегии немедленно надо выпускать «Молнию». И не просто факт указать, но и показать тех, кто способствовал такому успеху. Так мы отметили М. К. Тарасова, Н. Т. Ковылина, Ю. Л. Губарева, Г. А. Халамана и других.

**«Ай-яй-яй!».** Без этого приложения наш «Ремонтник» оказался бы беззубым. В сатирическом приложении мы критикуем недостатки в коллективе и конкретно тех, кто мешает нормальной жизни коллектива.

Например, прогулял П. М. Стародуб. Тут же в этом приложении мы подвергли критике его проступок, рассказали, какой он вред нанес и себе, и коллективу.

Понятно, стенгазета и ее приложения не ограничиваются теми темами, о которых я рассказал. Мы говорим и о качестве продукции, технике безопасности, повышении квалификации, не забываем поздравить человека с днем рождения или поступлением в техникум. Словом, пишем обо всем, чем живет наш коллектив.

**В. ОМИНСКИЙ,**
редактор стенгазеты «Ремонтник» энергомеханического отдела Яйского ТРЗ.

р. п. Яя.

Дизель-электроход «Павел Пономарев» начал арктическую морскую навигацию 1978 года на трассе Мурманск—Дудинка. В Баренцевом море, у Карских ворот, он встретился с атомоходом «Сибирь» и дизель-электрическим ледоколом «Капитан Сорокин». «Сибирь» вел караван до Енисейского залива. Затем эстафету принял «Капитан Сорокин», который первого мая привел в Дудинку первое транспортное судно «Павел Пономарев». Началась разгрузка грузов для строителей Норильского горно-металлургического комбината.

НА СНИМКЕ: атомоход «Сибирь» и ледокол «Капитан Сорокин» во льдах Карского моря.

Фотохроника ТАСС.

# РАСТЕТ МАСТЕРСТВО

Большая работа по подготовке и повышению квалификации рабочих кадров проводится на Западно-Сибирском металлургическом заводе. На предприятии разработаны мероприятия по улучшению подготовки рабочих различных специальностей.

В этих мероприятиях определены такие вопросы, как расширение и улучшение учебно-материальной базы в цехах, повышение уровня методической работы среди преподавателей, консультантов и инструкторов производственного обучения, развертывание смотра-конкурса «Каждому молодому рабочему — среднее образование», а также конкурса на звание «Лучший молодой рабочий».

Во многих цехах созданы и оборудованы наглядными пособиями, техническими средствами учебные кабинеты.

Комплекс разработанных и осуществленных мер позволил значительно улучшить подготовку специалистов для цехов завода, увеличить их число, повысить эффективность производства.

Так, например, в результате проведения школ по изучению передовых методов труда в 1977 году получен условный экономический эффект в 55 тысяч рублей, а обучение рабочих вторым и совмещенным специальностям позволило высвободить на другие работы 172 человека.

Хочется отметить, что из года в год растет и мастерство преподавателей, чему способствуют семинары по методике ведения занятий. Только в этом году на семинарах обучено свыше 150 преподавателей курсовой сети.

Квалифицированно ведут свои занятия мастер по механическому оборудованию мелкосортного цеха В. Кузнецов, мастер по электрооборудованию из этого же коллектива Ю. Чурин, бригадир слесарей по ремонту кранового оборудования обжимного цеха М. Кушлин.

**А. ФЕДОРОВ.**

г. Новокузнецк.

# НАД ГОРИЗОНТОМ XX ВЕКА

ЛЕНИНСКОЕ НАСЛЕДИЕ

Если собрать воедино опубликованные за полвека высказывания о В. И. Ленине, то, вероятно, они составят многие десятки томов. Пятитомник воспоминаний, изданный в Советском Союзе к 100-летию со дня его рождения, лишь незначительная часть всемирной Ленинианы. И хотя неумолимый бег времени все больше отдаляет живую память о нем, потому что с каждым годом все меньше остается его современников, интерес к его личности, к его мировоззрению, его учению, делам его и поступкам продолжает нарастать.

Видный ученый-марксист, мужественный лидер уругвайских коммунистов Родней Арисменди сказал: «Ленин — это фигура исключительно грандиозная, возвышающаяся над горизонтом нашего века».

Великий Октябрь при всей его исторической грандиозности был только началом великих дел, осененных гением Ленина. С его именем связан динамичный процесс коренных перемен, происходящих сейчас во всемирном масштабе.

Разумеется, В. И. Ленин никогда не согласился бы с утверждением, что именно он является причиной безудержного движения, в которое пришло человечество в XX столетии. Да это и противоречило бы его учению — ленинизму. Но не являясь «причиной движения», он был провидцем его и рулевым. Величие Ленина заключается прежде всего в том, что он соединил в себе прозорливость мыслителя, обогатившего марксизм открытием новых закономерностей общественного развития в эпоху империализма и пролетарских революций, и смелость и искусство революционера, создавшего партию нового типа, способную зарядить могучей энергией рабочий класс и повести его на штурм старого мира. Слово Ленина всегда соответствовало его делу. Он говорил, что «марксист должен учитывать живую жизнь, точные факты **действительности**, а не продолжать цепляться за теорию вчерашнего дня, которая, как всякая теория, в лучшем случае лишь намечает основное, общее, лишь **приближается** к охватыванию сложности жизни» (ПСС, т. 31, стр. 134).

Диалектическое умение видеть все в постоянно меняющемся взаимодействии, учитывать явления, лежащие на поверхности, лишь как один из элементов действительности, а не всю действительность, способность уловить главное, ухватить основное звено цепи характеризует В. И. Ленина как непревзойденного стратега и тактика подлинно революционной партии. Всю жизнь борясь за чистоту марксизма со всякого рода оппортунистами, ревизионистами, «р-р-революционерами», он не уставал повторять, что марксизм не собрание догм, а руководство к действию, беспрерывно развивающееся учение.

Уроки Октября, глубокий анализ новых социально-экономических и политических явлений империалистической эпохи дали возможность В. И. Ленину сделать вывод, что во всемирной истории наступил период перехода от капитализма к социализму. Причем развитие этой революции не будет равномерным «вызреванием» социализма в главных странах капитала, а пойдет много сложнее, учитывая противоречивые отношения внутри капиталистического мира, факт эксплуатации одних капиталистических стран другими, соединенной с эксплуатацией колониального мира, составляющего большинство населения земного шара. Это было новое слово революционного марксизма, подтвержденное самой жизнью. Ленин говорил, что «социалистическая революция не будет только и главным образом борьбой революционных пролетариев в каждой стране против своей буржуазии,— нет, она будет борьбой всех угнетенных империализмом колоний и стран, всех зависимых стран против международного империализма» (ПСС, т. 39, стр. 327).

Теперь-то мы знаем, насколько прав оказался Ленин, придя к такому выводу. В наши дни три могучие силы современности — мировая система социализма; международное рабочее и национально-освободительное движение — составляют всемирный антиимпериалистический фронт.

Мы с полным правом можем сказать, что все революционные преобразования, которые произошли и происходят в мире, все исторические победы, одержанные социализмом, международным рабочим классом и другими революционными силами на всех континентах в XX веке, неразрывно связаны с именем Ленина и его бессмертным учением. Ленинизм перестал быть только коммунистическим достоянием. Он вошел и входит в сознание, становится мировоззрением, руководством к действию для сотен и сотен миллионов людей.

Каждое новое поколение открывает для себя Ленина заново, оно хочет знать его учение не понаслышке, не из вторых рук в искаженном изложении буржуазных идеологов. Например, молодые американцы, разочарованные в движении «новые левые», категоричны в своих требованиях: «Нам надоели интерпретаторы ленинских произведений. Хотим читать самого Ленина». По свидетельству главного редактора американского издательства «Интернэшнл паблишерз» Джима Аллена, особенно популярной стала среди американской молодежи ленинская книга «Что делать?».

Что делать? В наши дни ответ на этот вопрос ищет уже не кучка революционеров-единомышленников, идущих над пропастью, а миллионы трудящихся в капиталистическом мире, для которых живым примером служат Советский Союз и другие страны социализма.

Несколько лет назад в Колумбии вышла книга известного католического писателя и социолога, бывшего посла Колумбии в СССР Гонсадо Канал Рамиреса «Советский Союз: моральный вызов». В ней дается оценка ленинизма. Вот выдержки из этой книги: «Ленинизм больше, чем учение, больше, чем философия, чем политика. Это уже целая культура, самая новая из исторических культур, потому что ввиду недавнего срока своего появления (Ленин родился в 1870 году и умер в 1924 году) он объясняет и ищет объяснения и решения современным явлениям и проблематике сегодняшнего дня... Ленин в своей жизни сделал многое. Но, прежде всего, он создал философию. Философия, которая иногда не похожа на таковую, потому что она настолько динамична, что быстро становится действием... Это определенно ленинская диалектика, которую ни с чем не спутаешь. Очень легко распознать человека, который читал Ленина. След его учения оставил отпечаток на его образе мыслей... Как всякая культура, ленинизм создает свою собственную цивилизацию, в которой именно культура предстает как основа развития человека и общества».

Эта длинная выдержка из книги убежденного католика приведена для того, чтобы показать, в какие глубины человечества проник ленинизм. И в наш век всеобщей научно-технической революции ленинское учение о классах и классовой борьбе, о путях перехода от капитализма к новым общественно - экономическим формациям не утратило своего практического значения.

Наскоки на ленинизм современных буржуазных идеологов, оппортунистов всех мастей — это лишнее подтверждение жизненной силы ленинских идей, свидетельство того, что исполинская фигура Ленина продолжает возвышаться над горизонтом нашего века как путеводная звезда светлого будущего человечества.

Дело, начатое Лениным, в надежных руках. Его продолжает Коммунистическая партия Советского Союза, международное коммунистическое движение. Неудержимо развивается мировой революционный процесс. И мы уверены в конечной победе ленинских идей. Эта уверенность базируется на неопровержимых фактах истории XX века, в течение которого более трети человечества освободилось от ига капитала. Она базируется на опыте поистине грандиозных перемен, которые произошли и происходят в странах социализма. Она базируется на нашем собственном опыте — опыте страны, которая первой в мире практически приступила к строительству коммунизма. Выступая на торжествах по случаю 100-летия со дня рождения В. И. Ленина, Генеральный секретарь ЦК КПСС Л. И. Брежнев говорил: «Но каковы бы ни были высоты, на которые поднимется человечество, оно всегда будет помнить, что у истоков коммунистической цивилизации стоит исполинская фигура Ленина — мыслителя и революционера. Нет ничего более святого для коммуниста, для ленинца, чем отдать всю свою энергию, весь ум и волю для того, чтобы приблизить будущее, за которое боролся Ленин».

**Е. БОЛОТИН.**
(АПН).

# ОКНО В МИР
## факты • события • комментарии

### ЗАЯВЛЕНИЕ МИНИСТЕРСТВА ОБОРОНЫ АНГОЛЫ

ЛУАНДА, 11 мая. (ТАСС). Бронетанковые и пехотные подразделения ЮАР, вторгшиеся в начале мая на территорию Народной Республики Анголы в районе провинции Кунене, изгнаны бойцами Народных вооруженных сил освобождения Анголы (ФАПЛА) за пределы страны. Об этом говорится в опубликованном здесь заявлении министерства обороны НРА. В настоящее время, отмечается в заявлении, на территории Анголы нет больше ни одного южноафриканского солдата — агрессоры отступили на свои базы в оккупированной войсками расистов Намибии.

### ПРЕЗИДЕНТ ВСТУПИЛ В ДОЛЖНОСТЬ

САН-ХОСЕ, 11 мая. (ТАСС). Здесь состоялось официальное вступление на пост президента Коста-Рики Родриго Карасо Одио, избранного на всеобщих выборах 5 февраля с. г. На церемонии присутствовала советская делегация во главе с секретарем Президиума Верховного Совета СССР М. П. Георгадзе.

Глава советской делегации вручил новому президенту Коста-Рики послание Председателя Президиума Верховного Совета СССР Л. И. Брежнева.

Родриго Карасо Одио с удовлетворением отметил, что отношения между Коста-Рикой и Советским Союзом развиваются на прочной основе взаимного уважения и невмешательства во внутренние дела.

### ОГРОМНЫЙ ИНТЕРЕС

СОФИЯ, 11 мая. (ТАСС). Орган ЦК БКП газета «Работническо дело» опубликовала в нескольких номерах новую книгу Генерального секретаря ЦК КПСС, Председателя Президиума Верховного Совета СССР Л. И. Брежнева «Возрождение». Книга вызвала огромный интерес в Болгарии.

Воспоминания Л. И. Брежнева, пишет «Работническо дело», покоряют прежде всего глубиной и правдивостью рассказа о трудовом героизме советского народа, который под руководством Коммунистической партии с первых дней после войны сконцентрировал свои усилия на восстановлении народного хозяйства.

## Г. ШМИДТ О ВИЗИТЕ Л. И. БРЕЖНЕВА

БОННН, 11 мая. (ТАСС). В этом столетии, а также в будущем необходимо, чтобы оба государства — великий, могущественный Советский Союз и Федеративная Республика Германии — в течение длительного времени были заинтересованы в мирном развитии, подчеркнул в интервью западногерманскому телевидению федеральный канцлер ФРГ Гельмут Шмидт.

Касаясь подписанного в результате официального визита в ФРГ Генерального секретаря ЦК КПСС, Председателя Президиума Верховного Совета СССР Л. И. Брежнева соглашения о развитии и углублении долгосрочного сотрудничества между СССР и ФРГ в области экономики и промышленности, канцлер заявил: Это соглашение должно привести к тому, чтобы в конечном счете население обоих государств было заинтересовано в том, чтобы соответственно в каждом государстве дела в экономическом плане шли хорошо, а советское народное хозяйство и наше народное хозяйство могут очень хорошо дополнять друг друга. Это очень важный документ, сказал он.

Г. Шмидт напомнил, что известный политический деятель Германии конца XIX века О. Бисмарк «был человеком, сознававшим, что следует жить в мире с тогдашней Россией, нынешним Советским Союзом». Та же основная мысль, отметил он, положена в основу подписанного сейчас экономического соглашения, рассчитанного на 25 лет.

Канцлер выразил надежду, что состоявшийся в Бонне обмен мнениями на высшем уровне придаст новый импульс ведущимся сейчас в Вене переговорам о взаимном сокращении вооруженных сил и вооружений в Центральной Европе.

По словам Г. Шмидта, «неотъемлемой предпосылкой политики мира служит политика равновесия, равновесия военных сил, равновесия политических сил». Советский Союз, сказал он, тоже исходит из этого, если вы обратите внимание на знаменательную формулу в Совместной декларации, которую мы подписали, о паритете, распространяющемся и на вооруженные силы. Я очень доволен этим. И вообще переговоры по этим темам проходили в такой откровенной, полной доверия атмосфере, что можно говорить прямо-таки о тесном контакте.

Глава правительства выразил намерение ФРГ прилагать усилия к тому, чтобы добрососедство и растущее сотрудничество между двумя государствами могли стать надежным достоянием также будущих поколений, как об этом говорится в Совместной декларации.

## ВЫСТУПЛЕНИЕ ПРЕЗИДЕНТА САР

ДАМАСК, 11 мая. (ТАСС). В настоящее время Сирия ведет борьбу в двух направлениях. Первое — борьба против сионистской агрессии за освобождение оккупированных территорий, второе — всестороннее развитие страны, заявил здесь, выступая на открытии III съезда сирийских учителей, генеральный секретарь партии Арабского социалистического возрождения президент САР Х. Асад. Он особо подчеркнул тот вред, который нанес арабской нации капитулянтский курс президента Египта А. Садата. Вызванная этим сложность обстановки на Ближнем Востоке, заявил Асад, вынуждает нас еще больше сплачивать свои ряды. Мы выступаем за мир, заявил президент САР, но мы будем продолжать противодействовать любым попыткам капитулянтства перед врагом, и победа неизбежно будет за нами.

### ФОТОИНФОРМАЦИЯ

● **ХУДОЖНИКИ Кубы работают над плакатами, посвященными XI Всемирному фестивалю молодежи и студентов, который состоится летом этого года в Гаване. Их основные темы: антиимпериалистическая солидарность молодежи, борьба за мир и разоружение, дружба народов.**

**НА СНИМКЕ: плакат «За антиимпериалистическую солидарность, мир и дружбу!»**

● **ТОКИО. Массовый митинг рабочих и служащих японской столицы, представителей демократических партий и общественных организаций состоялся в столичном парке Иоиоги. Свыше 50 тысяч его участников выразили решительный протест против антинародной политики правящей либерально-демократической партии и монополистического капитала.**

**НА СНИМКЕ: участники митинга.**

● **БУДАПЕШТ. Городская библиотека имени Эрвина Сабо имеет два передвижных филиала, которые доставляют книги в отдаленные районы венгерской столицы. В прошлом году услугами библиотек на колесах воспользовались более 3.000 юных и взрослых читателей.**

**Фотохроника ТАСС.**

*ЗАМЕТКИ ПОЛИТИЧЕСКОГО ОБОЗРЕВАТЕЛЯ*

# ЮБИЛЕЙ, КАК ПОХОРОНЫ

**Израиль встречает свое тридцатилетие экономической разрухой и кризисом сионистских идеалов**

Среди 3.575 тысяч израильтян, отмечающих 14 мая тридцатую годовщину своей страны, в истинно юбилейном настроении пребывает, похоже, лишь один человек. Это Менахем Бегин. Премьер-министр Израиля в восторге оттого, что ему вот-вот удастся преподнести соотечественникам праздничный подарок: девяносто американских боевых самолетов новейших типов. За тридцать лет запросы Бегина возросли. Когда-то этот бывший руководитель террористической организации сионистов «Иргун цвейлеуми» вполне довольствовался динамитом.

Напротив, запросы израильского народа со временем становятся все более скромными. Так и не обнаружив обещанных еще родоначальником сионизма Герцлем «райских кущ наяву», простой израильтянин все меньше верит, что впереди его ждут лучшие времена. Свое тридцатилетие страна встречает вгоняющей в уныние статистикой. Прирост валового национального продукта равен нулю, инфляция подскочила до 42,5 процента, внешний долг достиг 10 миллиардов долларов, общее повышение цен подбирается сейчас к пятидесятипроцентной отметке. Такой юбилей сильно смахивает на похороны всех экономических надежд.

Причина дистрофии израильской экономики ясна. В ее основе лежит простая зависимость, которую местная «Гаарец» формулирует так: «Каждый раз, когда мы покупаем истребители, мы мысленно продаем кварталы домов для наших бедняков». У правительства, которое содержит, по данным Лондонского института стратегических исследований, три тысячи танков, 623 боевых самолета и в любую минуту готово поставить под ружье четырехсоттысячную армию, есть только один домашний способ компенсации этих чудовищных военных расходов: обирать свое население на всем, вплоть до фантастически дорогой питьевой воды.

### ОТКРОВЕННЫЙ ЭКСПАНСИОНИЗМ

Израильская официальная пропаганда обычно с удовольствием перемывает экономические тяготы страны. Их изображают неизбежной жертвой государства, находящегося якобы в арабской осаде. «Мы вынуждены страдать, чтобы выжить». Однако с приходом к власти кабинета Бегина этот тезис все чаще разбивается об откровенный, выставленный напоказ экспансионизм его внешней политики.

Во время майского визита в Соединенные Штаты израильский премьер совмещал переговоры в Вашингтоне с юбилейной инспекцией общины американских евреев. Но и там, и здесь речь шла не о «праве Израиля на существование», а о том, как затянуть на неопределенный срок оккупацию арабских земель и оставить палестинцев без собственного государства.

Недавний захват территории Южного Ливана придает израильскому экспансионизму новое, так сказать, четвертое измерение. Соответственно возрастает и потребность Израиля в военной мощи, необходимой для того, чтобы схваченные куски не вывалились изо рта.

Рабочий класс страны отвечает на милитаризацию волной стачек и демонстраций. Израиль никогда не был так похож на проснувшийся вулкан, как в канун своего тридцатилетнего юбилея. В октябре 1977 года порт Хайфа практически парализовала забастовка 70 тысяч рабочих. Та же участь постигла не так давно авиакомпанию «Эль Аль», где забастовал аэродромный персонал. В Тель-Авиве 20 тысяч израильтян прошли по улицам города, проклиная экономическую политику Бегина, вызвавшую взрыв дороговизны.

Не прелюдия ли это к социальному взрыву? Судить об этом преждевременно, но признаки острой социальной напряженности в Израиле налицо. И дело не только в экономическом кризисе.

### ЧИСТЫЕ И НЕЧИСТЫЕ

Через тридцать лет после своего создания Израиль окончательно приобрел черты откровенно расистского государства. Права гражданина — даже если он не араб — определяются здесь цветом кожи. Для «сефардов», то есть выходцев из стран Востока, составляющих 21 процент населения, практически закрыт доступ в учебные заведения, к престижным, в том числе государственным должностям. Короче, закрыт путь наверх. Из Израиля так и не получилась обещанная сионистами «плавильная печь иммигрантов».

Израильтяне также расставлены на ступенях общественной лестницы по религиозным критериям. В интервью чехословацкому телевидению профессор Еврейского университета в Иерусалиме Исраэль Шаказ так описывает эту постыдную форму дискриминации: «Согласно строгим клерикальным законом, целые группы евреев, матери и бабушки которых не были еврейками, считаются «нечистыми верующими». Это означает, что сейчас угнетению подвергаются не только палестинцы, но и израильтяне». По мнению профессора, религиозное мракобесие усилилось с приходом к власти экстремистов из блока «Ликуд».

Когда же дело касается сотен тысяч арабов, угнетение принимает форму классического геноцида. Экспроприация принадлежащих арабам земель, произвол израильских властей, массовые аресты и пытки — этими фактами пестрят доклады комитета ООН по правам человека и других авторитетных международных организаций, изучавших положение на оккупированных Израилем территориях.

Жутким символом антиарабского террора стал инцидент под Вифлеемом, правда о котором просочилась в печать как раз накануне юбилейных торжеств. 21 марта израильские солдаты ворвались в христианскую школу и заперли в классе учеников, протестовавших против нападения Израиля на Южный Ливан. Затем в помещении были взорваны гранаты со слезоточивым газом. Десятки подростков получили отравления, семеро выпрыгнувших из окна — тяжелые увечья. Инцидент приобрел столь скандальную огласку, что Тель-Авив пошел на беспрецедентный акт — вынужден был сместить бригадного генерала Давида Хагеля, ответственного за действия отряда карателей.

Похоронные настроения преобладают и в мало-мальски объективных западных публикациях на, казалось бы, праздничную тему. Влиятельная «Интернэшнл геральд трибюн», посвятившая собственную специальное многостраничное приложение, открывает его «шапкой» — «В канун празднования тридцатой годовщины для Израиля наступили самые тяжелые времена». Действительно, три десятилетия ввергли страну в трясину бесконечных кризисов. К развалу экономики и международной изоляции Тель-Авива добавился моральный распад израильского общества с его рекордной преступностью и скандалами на самом верху.

«В Израиле больше нет ничего привлекательного, кроме идеологии», — жалуется в юбилейном интервью генеральный директор Еврейского агентства по иммиграции Узи Нарикисс. Он ошибается. Израиль, представляющий собой порождение сионистской идеологии, давно стал витриной ее несостоятельности.

**В. СИМОНОВ.**
(АПН).

НА ИДЕОЛОГИЧЕСКИЕ ТЕМЫ

# ИХ ЖДУТ В АУДИТОРИЯХ

Как только вышло в свет постановление ЦК КПСС «О состоянии и мерах улучшения лекционной пропаганды», редакция газеты «Красная Шория» организовала встречу лекторов городского общества «Знание» на тему: «Роль лектора в коммунистическом воспитании трудящихся». Открывая эту встречу, ответственный секретарь правления городской организации общества «Знание» Е. С. Бранчукова сказала:

— Задачи, поставленные Центральным Комитетом нашей партии перед обществом «Знание», требуют постоянного совершенствования уровня лекционной пропаганды, повышения ее идейного уровня, качества и эффективности. Наш долг — помочь каждому труженику города лучше овладеть идейным богатством XXV съезда КПСС, глубоко изучить новые программные документы, способствовать подъему политической и трудовой активности людей.

Городская организация общества «Знание» насчитывает 450 лекторов. Они ведут беседы на общественно-политические, правовые, медицинские, военно-патриотические и другие темы. Большое внимание отводят углубленному изучению статей новой Конституции СССР, историческому значению Великого Октября в международном революционном и освободительном движении, международному положению СССР.

— Хорошая лекция,— с удовлетворением отмечает председатель первичной организации общества «Знание» Таштагольского рудоуправления К. К. Ефимкова, — вызывает высокую активность. С большим вниманием и заинтересованностью, например, слушают в производственных коллективах выступления Д. С. Салищева о перспективном развитии предприятия. Мы стремимся приблизить лекции к рабочим местам, планируем их проведение перед нарядом на участках, в цехах. Туда идут наши лучшие лекторы В. М. Тимохин, В. М. Сергеев, Л. А. Милькова. Выступают в трудовых коллективах учителя, юристы, медицинские работники.

— В нашем управлении десять лекторов, — говорит секретарь партбюро ШСУ-2 треста «Таштаголшахтоpудстрой» И. А. Силаев, — Основное внимание уделяем разъяснению статей новой Конституции, документов партии и правительства. Каждый раз в своих выступлениях стараемся увязать общетеоретические вопросы с конкретными делами. Лектор О. И. Харченко специализируется по вопросам экономики, А. И. Клименко — по техническому прогрессу, Г. А. Аронов — по эстетике производства и архитектурному строительству города.

В новом микрорайоне города появились красивые жилые дома, музыкальная школа, профилакторий для таштагольских горняков. Говоря о трудовых достижениях, о внедрении бригадного подряда, выступающие ведут большую разъяснительную работу о важности и значении передовых методов труда, прогрессивной технологии. На примерах передовых бригад учат другие коллективы, поднимают на борьбу за эффективность производства и качество работы.

**Н. СИБИЛЕВ.**

г. Таштагол.

К ПРЕДСТОЯЩИМ ГАСТРОЛЯМ

# «ЭТО АНСАМБЛЬ ПОТРЯСАЮЩЕГО СОВЕРШЕНСТВА...»

Государственный академический ансамбль народного танца СССР организован в 1937 году. Его создателем и бессменным художественным руководителем является народный артист СССР, лауреат Ленинской и государственных премий Игорь Моисеев. Это первый танцевальный коллектив, который утвердил в профессиональном хореографическом искусстве новый жанр — народный танец.

Но постановщик Игорь Моисеев отказывается от точного воспроизводства, механического копирования фольклорных образцов танца. Он стремится, чтобы в танце раскрывались характеры и образы современных людей, и в помощь исполнителям привлекаются все творческие ресурсы профессионального искусства — драматургия, композиция, актерское мастерство, искусство композитора и художника. Поэтому каждый танец у моисеевцев — это всегда сюита, имеющая сюжет, который развивается.

Основой репертуара ансамбля являются танцы народов Советского Союза. Но коллектив интересует и хореография других народов мира. Впечатления, полученные на международных фестивалях и во время гастрольных поездок за границу, способствовали рождению цикла танцев народов зарубежных стран.

Музыкальной основой постановок является народная музыка, концерты идут в сопровождении отдельных групп народных инструментов или симфонического оркестра.

Ансамбль много гастролирует и по стране, и за рубежом. Его выступления принимаются восторженно. Французская газета «Парижен» написала о его концертах: «Это ансамбль потрясающего совершенства. В любом случае это несравненный праздник танца». Очень точное определение.

НА СНИМКАХ: выступает Государственный академический ансамбль народного танца СССР.

## Минутное дело

**У нас в Кемерове по междугородному телефону-автомату, к сожалению, можно за одну минуту связаться, кроме десяти городов Кузбасса, только с несколькими городами Сибири. Какова перспектива развития межобластной автоматической телефонной связи в Кемерове?**

**Ю. БАРАБАНОВ.**

г. Кемерово.

Мы попросили ответить на этот вопрос начальника Кемеровской междугородной телефонной станции **Нину Федоровну Подпорину:**

— Сейчас в областном центре идет монтаж автоматической междугородной телефонной станции — пусковой 1979 года. Рассчитываем, что в первом полугодии 1980 года все телефонные абоненты г. Кемерова смогут выходить на магистральные каналы междугородной телефонной связи.

●

**Расскажите, пожалуйста, о лечебных и питательных свойствах черемши (колбы).**

**Г. ВОДИНА.**

г. Междуреченск.

**Моя семья охотно ест черемшу. Можно ли заготовить ее впрок?**

**В. УЛЬЯШКИН.**

г. Ленинск-Кузнецкий.

Вот что рассказано о черемше (ее еще называют луком победным, колбой) в книге «Лекарственные растения Томской области» (издание Томского государственного университета, 1972 г.):

«Молодые весенние побеги черемши богаты витамином С, углеводами и белками, а также фитонцидами. Иркутскими учеными доказана способность черемши аккумулировать в надземной части под, что может открыть новые возможности использования черемши.

О целебных свойствах черемши известно далеко за пределами Сибири. Она популярна среди народов Севера в качестве противоцинготного и укрепляющего средства. Есть указания на применение черемши для лечения атеросклероза».

Для маринования надо отобрать сочные молодые стебли черемши без листьев, хорошо их промыть и пробланшировать, т. е. в течение 10—15 минут прокипятить в трехпроцентном растворе соли (30 г соли на один литр воды). После этого промыть черемшу в холодной воде, уложить в баночки, залить маринадом, плотно закрыть и хранить в холодном помещении. Для получения 10 кг маринада берут 200 г сахара, 300 г соли, 2,5 кг пятипроцентного уксуса, семь литров воды.

●

**Какой сорт огурцов лучше всего выращивать в наших условиях и какой самый лучший для засола на зиму?**

**А. ЯКОВЛЕВА.**

г. Кемерово.

Консультацию дает главный агроном по овощеводству треста овощеводческо-молочных совхозов **Рита Ивановна Савкина:**

Для салатного назначения лучше всего выращивать огурцы сорта «неросимый-40» и «алтайский ранний-166». А лучшим из районированных у нас сортов для засола считается «вязниковский-37» — скороспелый.

**Вторая страница сегодняшнего номера — сменная.**

Редактор
**В. И. ДЕНИСКИН.**

## ТВ ● ТВ

**12, ПЯТНИЦА**

I ПРОГРАММА. **Москва («Орбита»).** 10,00 «Время». 10,35 Утренняя гимнастика. 10,55 «Вперед, мальчишки!» 11,55 «Как вырвать зуб у кита». Художественный телефильм (ЧССР). 13,15 «Русский романс». Перерыв до 16,30. **Москва («Орбита»).** 16,30 Программа документальных фильмов телевизионных студий страны. 17,30 Концерт Академического хора Куйбышевского педагогического института. 18,00 «Шахматная школа». Класс начинающих. 18,30 «Москва и москвичи». 19.00 «Отзовитесь, горнисты!» 19,30 Новости. **Кемерово.** 19,40 «Академик Ян Страдынь». Документальный телефильм. 19.55 «День за днем». **Москва («Орбита»).** 20,10 «Жизнь науки». 20,40 «Граф Люксембург». Музыкальный телеспектакль. 22.30 «Время». 23.00—01,15 Чемпионат мира по хоккею. Матч участников финальной группы. II ПРОГРАММА. **Кемерово.** 18,30 Населению о гражданской обороне. «Люди доброго сердца». 18,50 «Необычная фабрика». «Личное дело». Документальные телефильмы. 19,10 «Партийная новь». Коммунисты Промышленновского района в борьбе за качественное проведение сева. **Москва («Орбита»).** 19,40 «Творчество народов мира». **Кемерово.** 20,10 «У истоков света». Документальный фильм. 20,35 «Уходили комсомольцы». Художественный телефильм. 22,00—22,30 Концерт Академического хора клуба коксохимзавода г. Кемерова.

## РАДИО

**12, ПЯТНИЦА**

8.17 — Обзор газеты «Кузбасс». 8.25 — Объявления. 11.15 — Производственная гимнастика. 11.25 — Концерт сельской художественной самодеятельности. 19.20 — Новости Кузбасса. 19:35 — Объявления.

## ТВ ТВ

**ПОНЕДЕЛЬНИК, 15 МАЯ**

I ПРОГРАММА. **Москва («Орбита»).** 10.00 «Время». 10.35 Утренняя гимнастика. 10.55 Экран — детям. «Васек Трубачев и его товарищи». Художественный фильм. 12.15 «Очевидное невероятное». Перерыв до 16.00. **Москва («Орбита»).** 16.00 Программа документальных фильмов. 16.50 «Искусство Древнего Востока». 17.20 «Дела депутатские». Телевизионный очерк. 17.50 «Музыкальные вечера для юношества». **Кемерово.** 19.30 «День за днем». **Москва («Орбита»).** 19.40 «Год третий — год ударный». «На Тюменском меридиане». О строительстве газопровода Вынгапур — Челябинск. 20.20 А. Островский. «Не все коту масленица». Премьера фильма-спектакля Государственного академического Малого театра Союза ССР. 22.30 «Время». 23.00 «О балете». Характерный танец. 00.10—00.30 Поет народная артистка СССР Б. Руденко. II ПРОГРАММА. **Кемерово.** 18.30 «Ускорение». Документальный фильм. 19.55 «Экономика. Экономия. Эффективность». Трудящиеся Новокузнецка в борьбе за экономию топливно-энергетических ресурсов. Выступление второго секретаря Новокузнецкого горкома Р. С. Лоскутова. 19.15 «Разговор с директором». Телефильм. **Москва («Орбита»).** 19.30 Новости. **Кемерово.** 19.40 «В понедельник — выходной». И. Ильф, Е. Петров. «Прошлое регистратора загса». 20.20 «На быстрине». Художественный фильм. 21.45—22.25 Концерт инструментальной музыки.

**ВТОРНИК, 16 МАЯ**

I ПРОГРАММА. **Москва («Орбита»).** 10.00 «Время». 10.35 Утренняя гимнастика. 10.55 А. Островский. «Не все коту масленица». Фильм-спектакль Государственного академического Малого театра Союза ССР. Перерыв до 16.00. **Москва («Орбита»).** 16.00 Программа телевизионных документальных фильмов. 16.35 «По музеям и выставочным залам». Репортаж со Всесоюзной художественной выставки «60 героических лет». 17.05 «Творчество Б. Шоу». Передача 1-я. 17.50 «В метриках не значится». Телеочерк. 18.00 «Наш сад». 18.30 «Я — хозяин БАМа». **Кемерово.** 19.00 «День за днем». 19.15 «Призвание по расчету». Документальный фильм. **Москва («Орбита»).** 19.30 Новости. 19.50 «Музыка города». Премьера фильма-концерта. 20.50 «Человек и закон». 21.20 «Голубка». Премьера многосерийного художественного телефильма. 1-я серия. 22.30 «Время». 23.00 «Крылья». Премьера документального телефильма. 00.00 В. А. Моцарт. Концерт для скрипки с оркестром № 5. 00.30—00.40 Новости. II ПРОГРАММА. **Кемерово.** 18.30 «Экономика. Экономия. Эффективность». О перспективах использования вторичных энергоресурсов на Кузнецком заводе ферросплавов. 18.50 Киножурнал. **Москва («Орбита»).** 19.00 «Читая стихи...». **Кемерово.** 19.30 «Кузбасс литературный». Стихи Ю. Могутина. 19.50 «Сын Оки». Телевизионный фильм. 21.20—22.25 Спортивная передача.

**СРЕДА, 17 МАЯ**

I ПРОГРАММА. **Москва («Орбита»).** 10.00 «Время». 10.35 Утренняя гимнастика. 10.55 Программа мультфильмов. 11.25 «Голубка». Многосерийный художественный телефильм. 1-я серия. 12.30 «Клуб кинопутешествий». Перерыв до 16.00. **Москва («Орбита»).** 16.00 Программа документальных фильмов. 16.40 «Основы Советского государства и права». 17.10 «Творчество Б. Шоу». Передача 2-я. 18.00 «Жизнь науки». 18.30 Чемпионат мира по боксу. Передача из Белграда. 19.30 Новости. **Кемерово.** 19.45 «День за днем». **Москва («Орбита»).** 20.30 «Качество нашей работы». 21.15 Тираж «Спортлото». 21.25 «Голубка». Премьера многосерийного художественного телефильма. 2-я серия. 22.30 «Время». 23.00 «Трудный путь». Документальный телефильм. 23.30 «Ваше мнение». 00.25—00.35 Новости. II ПРОГРАММА. **Кемерово.** 14.00 — 16.00 * Заключительный концерт художественной самодеятельности учащихся профтехобразования Кемеровской области. Перерыв до 19.30. **Кемерово.** 18.30 Для заочников. Сопротивление материалов. «Колебание упругих систем». Часть 1-я. **Москва («Орбита»).** 19.45 «Маленькая история о человеческой доброте». Документальный фильм. **Кемерово.** 20.00 * Для школьников. Концерт детской музыкальной школы № 2. г. Кемерова. 20.40 «Рабочая гарантия». Документальный фильм. 21.30—22.15 «Летопись 70-х». Новинки документального кино.

**ЧЕТВЕРГ, 18 МАЯ**

I ПРОГРАММА. **Москва («Орбита»).** 10.00 «Время». 10.35 Утренняя гимнастика. 10.55 «Читая стихи...». 11.25 «Голубка». Многосерийный художественный телефильм. 2-я серия. 12.30 Ф. Шопен. Концерт № 1 для фортепиано с оркестром. Перерыв до 16.00. **Москва («Орбита»).** 16.00 «По Сибири и Дальнему Востоку». Программа документальных телевизионных фильмов. 17.00 «От 14 до 18». Передача из Ленинграда. 17.30 «Поет заслуженный артист УССР Б. Жайворонок». Передача из Харькова. 18.00 «Отзовитесь, горнисты!» 18.30 Чемпионат мира по боксу. Передача из Белграда. 19.30 Новости. **Кемерово.** 19.45 «День за днем». **Москва («Орбита»).** 20.05 Ленинский университет миллионов. «Ритм, эффективность, качество». 20.35 «Голоса народных инструментов». Концерт. 21.20 «Голубка». Премьера многосерийного художественного телефильма. 3-я серия. 22.30 «Время». 23.00 «Спутник кинозрителя». 23.30 «Встреча с Норильском». Передача из Центрального Дома литераторов. 01.00—01.10 Новости. II ПРОГРАММА. **Кемерово.** 18.30 В помощь школе. Биология. «Перспективы сельского хозяйства Кемеровской области». 19.15 «Друг — песня». В музыкальном конкурсе выступает вокально-инструментальный ансамбль «Сибирские ребята». 20.05 «Весенний призыв». Художественный фильм. 21.35—22.25 А. Антохин. «Требуется Ракитин». Спектакль народного театра кузнецких металлургов.

**ПЯТНИЦА, 19 МАЯ**

I ПРОГРАММА. **Москва («Орбита»).** 10.00 «Время». 10.35 Утренняя гимнастика. 10.55 «Отзовитесь, горнисты!» 11.25 «Голубка». Многосерийный художественный телефильм. 3-я серия. 12.30 Концерт солистов Молдавского государственного театра оперы и балета. Передача из Кишинева. Перерыв до 16.00. **Москва («Орбита»).** 16.00 «Имени Ленина». Документальный телефильм. 16.30 «Знай и умей!» 17.15 «Шахматная школа». 17.45 «Село: дела и проблемы». 18.15 Пионерский концерт с участием Большого детского хора Центрального телевидения и Всесоюзного радио. 19.00 «Москва и москвичи». 19.30 Новости. 19.45 Чемпионат мира по боксу. Полуфинал. Передача из Белграда. **Кемерово.** 20.30 «День за днем». **Москва («Орбита»).** 20.50 «Фантомы» против беженцев». Ливанский репортаж. 21.20 «Голубка». Премьера многосерийного художественного телефильма. 4-я серия. 22.30 «Время». 23.00 Молодежная программа «Салют, фестиваль!» 00.30 «Танцевальный зал» 01.00—01.10 Новости. II ПРОГРАММА. **Кемерово.** 18.30 Для детей. «Истинная правда». Спектакль клуба «Друзья ТВ». 18.50 «Сегодня — День пионерии». Выступление секретаря обкома комсомола Г. Сыровой. 19.00 Праздничный пионерский концерт. 19.40 «Сто дней после детства». Художественный фильм. 21.10 * Концерт ансамбля песни и пляски Дворца культуры им. Артема. 21.55—22.30 «Люди. Поле. Сев».

**СУББОТА, 20 МАЯ**

I ПРОГРАММА. **Москва («Орбита»).** 10.00 «Время». 10.35 Утренняя гимнастика. 10.55 «Умелые руки». 11.25 «Голубка». Многосерийный художественный телефильм. 4-я серия. 12.30 «Для вас, родители!» 13.00 Музыкальная программа «Утренняя почта». 13.30 «Больше хороших товаров!» 14.00 «По музеям и выставочным залам». Государственный Эрмитаж. Новые поступления. 14.30 «Избранные страницы советской музыки». Композитор Ю. Милютин. 15.00 «Движение без опасности». 15.30 Экран — детям. «Отряд Трубачева сражается». Художественный фильм. 17.00 «Здоровье», Научно-популярная программа. 17.45 Чемпионат мира по боксу. Полуфинал. Передача из Белграда. 18.30 «В мире животных». 19.30 Новости. 19.45 Программа телевидения Мексики. 20.35 «Следствие ведут знатоки». Премьера художественного телефильма. 22.30 «Время». 23.00 Тираж «Спортлото». 23.10 «Мастера искусств». Народный артист РСФСР Е. Леонов. 00.25 Играет оркестр под управлением Поля Мори (Франция). 00.50—01.00 Новости. II ПРОГРАММА. **Кемерово.** 18.30 * Для малышей. «Тук-тук». 19.00 «Все кувырком». «Лесные дозорные». Мультфильмы. 19.30 «День за днем». 19.45—22.25 «Брат Алеша». Спектакль Московского драматического театра на Малой Бронной.

**ВОСКРЕСЕНЬЕ, 21 МАЯ**

I ПРОГРАММА. **Москва («Орбита»).** 10.00 «Время». 10.35 «На зарядку становись!» 10.55 «Будильник». 11.25 «Служу Советскому Союзу!» 12.25 В гостях у сказки. «Сказка о потерянном времени». Художественный фильм. 2-я часть. 13.45 «Сельский час». 14.45 «Музыкальный киоск». 15.15 «Театральный спектакль». Р. Шеридан. «Школа злословия». Фильм-спектакль Московского Художественного академического театра СССР им. М. Горького. 18.00 «Международная панорама». 18.30 «Клуб кинопутешествий». 19.30 Новости. 19.45 «Клоун Ро и его собака Коко». Мультфильм. 20.00 Впервые на экране ЦТ. «Весенние перевертыши». Художественный фильм. 21.30 Чемпионат мира по боксу. Финал. Передача из Белграда. 22.30 «Время». 23.00—00.30 Продолжение чемпионата мира по боксу. II ПРОГРАММА. **Кемерово.** 17.00 * «Цветы, рабочий город славный!» Театрализованно-спортивный праздник, посвященный 60-летию г. Кемерова.

## «ПАНОРАМА» № 19

Очередной выпуск информационно - рекламного еженедельника газеты «Кузбасс» открывается афишей ближайших концертов областной филармонии и афишей начинающихся сегодня гастролей Новокузнецкого драматического театра в Кемерове. Большое место в «Панораме» занимают объявления учебных заведений о приеме студентов и учащихся. Кроме другой рекламы разных организаций, в еженедельнике напечатаны: программа телевизионных передач с 15 по 21 мая, советы для женщин «Учитесь быть красивой!».

## ТИРАЖ «СПОРТЛОТО»

Результаты 19-го тиража «Спортлото» и «Спортлото-2», состоявшегося 10 мая.

«Спортлото»: 4 (альпинизм), 5 (бадминтон), 27 (мотоспорт), 36 (слалом), 38 (стрельба-лук), 41 (теннис), льготный шар — 35 (спидвей).

«Спортлото-2»: 10 (бег), 17 (художественная гимнастика), 19 (гребля академическая), 20 (байдарки и каноэ), 23 (легкая атлетика), 24 (лыжи), льготный шар — 1 (велоспорт).

(ТАСС).

## ПОГОДА

Гидрометбюро сообщает:

13 и 14 мая в Кузбассе ожидается переменная облачность, местами слабые осадки. Ветер северо-западный 7—12, временами 12—18 метров в секунду. Температура ночью от 3 градусов мороза до 2 тепла. Днем 6—11, по юго-востоку — 10—15 градусов тепла.

Человек и природа

# СОХРАНИТЬ ЗЕЛЕНОГО ДРУГА!

Весна и лето прошлого года в большинстве районов Кузбасса стояли жаркими. В таких погодных условиях работникам государственной лесной охраны пришлось нелегко. Достаточно сказать, что в течение года возникло 93 лесных пожара на площади 155 га.

Статистика показывает, что подавляющее большинство пожаров возникает по вине населения. Вот почему в период высокой пожарной опасности в большинстве районов области был закрыт въезд в лесные участки личного автомототранспорта, организовывались специальные рейды. Это дало положительные результаты. В сравнении с прошлыми годами в этих районах количество лесных пожаров резко сократилось.

Восемьсот лесников охраняют лес. Этого, естественно, недостаточно. Поэтому к этой работе было привлечено 265 общественных инспекторов, 280 пожарных сторожей, 730 добровольных пожарных дружин, 86 школьных лесничеств. Три вертолета и самолет ежедневно бороздили небо, своевременно выявляя очаги огня. Ежедневно 40 парашютистов - пожарных мужественно вступали в борьбу с огненной стихией в отдаленных таежных районах.

Успешной охране лесов способствовала также тщательная подготовка. В лесных культурах было устроено 50 км противопожарных разрывов, 71,5 км дорог специального назначения, проложено 2200 км минерализованных полос.

Особое внимание уделялось разъяснительно-массовой работе среди населения. За сезон было прочитано тысяча лекций, распространено 450 тыс. штук листовок и памяток, вывешено 2,5 тыс. штук аншлагов и плакатов на противопожарные темы.

Кто же виноват в лесных пожарах? Стихия? Бывает и она. Но молния и буря, как правило, страшны лишь в глухой тайге, где отдаленность мешает принять своевременные меры. Главный виновник — человек. Большие пожары, как это ни парадоксально, пылают именно вблизи городов и населенных пунктов.

Какому горожанину не хочется побродить по лесу, посидеть у костра. А ведь порою всего лишь один окурок, непогашенная спичка, непотушенный на месте привала костер могут погубить сотни гектаров леса. Кстати, в прошлом году по вине населения возникло 73 лесных пожара, а за нарушения оштрафован 51 человек на сумму 1 040 рублей. Работникам государственной лесной охраны следует шире использовать предоставленные права о наложении штрафов за нарушение правил пожарной безопасности в лесах.

Постановлением Совета Министров СССР эти права значительно расширены. За уничтожение или существенное повреждение лесных массивов в результате небрежного обращения с огнем виновные привлекаются к уголовной ответственности.

Очень огнеопасны плохо очищенные лесосеки. Вот почему мы требуем от лесозаготовителей очищать места рубок от порубочных остатков одновременно с лесозаготовками. А они оставляют большие площади неочищенных лесосек. По предприятиям «Южкузбасслеса» таких лесосек насчитывается 451 га, по производственному объединению «Кемероволес» — 419 га. Лесозаготовители должны полностью очищать лесосеки от горючего хлама.

Одновременно с очисткой лесосек нужно навести порядок на сырьевых базах. За пожарную безопасность на своих сырьевых базах в местах заготовок лесорубы несут полную ответственность. А лесоводы на местах должны предъявлять самые жесткие требования, вплоть до приостановления рубки леса. Нельзя забывать, что по вине лесозаготовителей в прошлом году возникли четыре крупных пожара.

В большинстве районов пожары часто возникают от сельскохозяйственных палов. Несмотря на строгое запрещение облисполкома, обычай выжигать весной старую траву и стерню прочно укрепился в Ижморском, Топкинском, Юргинском, Беловском, Яшкинском и других районах. От сельхозпалов горят не только государственные леса, но и леса совхозов и колхозов.

Известно, что на руководителей сельскохозяйственных предприятий возложена ответственность за сохранность и воспроизводство леса на своих территориях. К сожалению, такой заботы в большинстве хозяйств не ощущается.

Пожарам можно создать надежный заслон. Над этим сейчас много и плодотворно трудятся работники лесного хозяйства области. Но, как показала практика, в отдельных случаях этого недостаточно. Чтобы успешно бороться с огнем, нужны усилия всех организаций, связанных с лесом.

**Ю. ИЛЬЮХИН,**
старший инженер областного управления лесного хозяйства.

г. Кемерово.

# ЗДЕСЬ УЧАТСЯ СТРЕЛЯТЬ

Самым массовым видом спорта в Кемерове стала стрельба из пневматической винтовки в тирах горкома ДОСААФ.

Пневматический тир, расположенный у Дома кино «Москва», ежедневно посещают сотни людей. Самые активные стрелки — Наташа Ковалева, работница издательства «Кузбасс», Сергей Асякин, слесарь СМУ коксохимзавода, Юрий Филатов, студент мединститута, Женя Фридлянд из школы № 62 и многие другие.

Достаточно сказать, что только в апреле текущего года в этом тире побывали более пяти тысяч человек. Плохо, что в Кемерове таких тиров мало, а единственный на Южном поселке почти не работает.

В наших тирах можно сдать нормы на значок «Юный стрелок». Пользуйтесь услугами тира, учитесь метко стрелять!

**А. ВЛАСОВ,**
инструктор тира горкома ДОСААФ.

г. Кемерово.

# В ТЕАТРАХ, ЦИРКЕ И КИНО

**НОВОКУЗНЕЦКИЙ ДРАМАТИЧЕСКИЙ ТЕАТР им. С. ОРДЖОНИКИДЗЕ** (в помещении театра драмы) В ЧЕТЫРЕХ КИЛОМЕТРАХ ОТ ВОЙНЫ. Начало в 19 час. 30 мин. 13 мая — КАМЕННЫЙ БЛАСТЕЛИН.

**ТЕАТР ОПЕРЕТТЫ** АКУЛИНА. Начало в 19 час. 30 мин. 13 мая — МОЯ КРАСНАЯ ЛЕДИ.

**ЦИРК** МОСКОВСКИЙ ЦИРК-РЕВЮ-78. Начало представления в 19 час. 30 мин.

**ДОМ КИНО «МОСКВА».** Новый цветной широкоэкранный художественный фильм ПРИЕЗЖАЯ (9.30, 11.30, 14, 16, 18, 20, 21.50).

**ЗАЛ КИНОХРОНИКИ.** Хроникальный фильм ШЕЛ СОЛДАТ (12). Художественный фильм КОЛОННА, две серии (9.30, 16, 20.30). Новый художественный фильм ДРЕВО ЖЕЛАНИЯ (13.40, 18.30).

**«ЮБИЛЕЙНЫЙ».** Киносборник мультфильмов ЛИСИЧКА СО СКАЛОЧКОЙ (10). Новый цветной широкоэкранный художественный фильм ПРИЕЗЖАЯ (11.30, 14, 16, 18, 20, 21.50).

**«КОСМОС».** Новый цветной художественный фильм ДОБРОТА (9, 11, 13, 15, 17, 19, 21). ДУМА О КОВПАКЕ. «КАРПАТЫ. КАРПАТЫ...» (12.30, 15.30, 18, 20.30). «ПОСЕЙДОН» СПЕШИТ НА ПОМОЩЬ (10—для детей).

**«ПИОНЕР».** Занятия киноклубов: «ВОЛШЕБНОЕ ОКНО» (12.10). «ГОВОРИТ 02» (15.30). Художественные фильмы: ТРЕВОГА В ДЕЛЬТЕ (10, 14). ПО ВОЛЧЬЕМУ СЛЕДУ (17.30, 21.10). ТРАНССИБИРСКИЙ ЭКСПРЕСС (19.20).

**«ОКТЯБРЬ».** СИНЯЯ ПТИЦА (15). НЕ МОЖЕТ БЫТЬ (13, 17, 19, 20.50).

**«МЕТАЛЛУРГ».** Киносборник мультфильмов КАК ГРИВЫ С ГОРОХОМ ВОЕВАЛИ (14). БЕДА (18). Художественный фильм, две серии (15.30, 20).

**«ПРОГРЕСС».** КОМАНДИР СЧАСТЛИВОЙ «ЩУКИ». (10, 14). ТРАНССИБИРСКИЙ ЭКСПРЕСС (11.30, 16, 17.50, 19.30, 21.30).

**«ЛУЧ».** МИМИНО (13, 15, 17, 19, 21).

**«КОМСОМОЛЕЦ».** ЖДИТЕ МЕНЯ, ОСТРОВА! (15). САНГАМ, две серии (17, 20).

**ДК СТРОИТЕЛЕЙ.** ЧИСТЫМИ РУКАМИ (17, 19, 20.40).

**ДК ШАХТЕРОВ.** ДВОР (10, 12.30). ВООРУЖЕН И ОЧЕНЬ ОПАСЕН (14, 18.30). ПРЫЖОК С КРЫШИ (16, 20.30).

**ДК ИМЕНИ 50-ЛЕТИЯ ОКТЯБРЯ.** ПРИЕЗЖАЯ (11, 13, 15, 17, 19, 21).

**ДК КОКСОХИМЗАВОДА.** ВОКРУГ СВЕТА В 80 ДНЕЙ, две серии (17, 20).

**КЛУБ ГРЭС.** УГРЮМ-РЕКА, 3 и 4-я серии (17.15, 20).


**КЕМЕРОВСКИЙ ТЕХНОЛОГИЧЕСКИЙ ИНСТИТУТ ПИЩЕВОЙ ПРОМЫШЛЕННОСТИ ПРОВОДИТ 14 МАЯ с. г. ДЕНЬ ОТКРЫТЫХ ДВЕРЕЙ.**

Начало в 10 часов в корпусе № 3 по адресу: Кемерово, ул. Красноармейская, 52.

**КЕМЕРОВСКАЯ ФИЛАРМОНИЯ**

(В ПОМЕЩЕНИИ ТЕАТРА ОПЕРЕТТЫ)
16, 17, 18, 19, 20, 21 МАЯ

ГАСТРОЛИ

Государственного академического ансамбля народного танца СССР.

Художественный руководитель и постановщик танцев народный артист СССР, лауреат Ленинской и Государственной премий, Герой Социалистического Труда

ИГОРЬ МОИСЕЕВ.

Начало в 19 час. 30 мин.

**КЕМЕРОВСКИЙ ГОСУДАРСТВЕННЫЙ ЦИРК**

С 20 МАЯ
ПОСЛЕДНЯЯ ПРОГРАММА СЕЗОНА
ВПЕРВЫЕ В КЕМЕРОВЕ
заслуженная артистка РСФСР
ТЕРЕЗА ДУРОВА

Большая смешанная группа дрессированных животных и птиц.

Открыта предварительная продажа билетов.

Принимаются заявки на коллективные посещения.

**КЕМЕРОВСКОЕ БЮРО ПУТЕШЕСТВИЙ И ЭКСКУРСИЙ ОРГАНИЗУЕТ**

однодневную поездку на турпоезде «ПОДСНЕЖНИК» в Барзасскую тайгу. Поезд отправляется 20 мая в 10 час. утра со станции Кемерово.

За справками обращаться по адресу г. Кемерово, Советский проспект, 18. Телефон 6-62-80.

**ОРС «КЕМЕРОВОУГОЛЬ» ЗАКУПАЕТ У НАСЕЛЕНИЯ**

излишки картофеля. Закуп производят овощебаза «Рудник» и все столовые орса по цене 11 копеек за килограмм.

За справками обращаться по телефону 4-16-70.


Центральный райком КПСС, совет ветеранов партии и комсомола с прискорбием извещают о смерти члена КПСС с 1925 года

**ЕРМОЛОВА Михаила Николаевича**

и выражают соболезнование родным и близким покойного.

Кемеровская горэлектросеть извещает о скоропостижной смерти старейшего работника горэлектросети, участника Великой Отечественной войны

**АБРАМОВА Ивана Васильевича**

и выражает соболезнование родным и близким покойного.


ПОДПИШИТЕСЬ — ВСКОЛЕ

Адрес редакции и издательства: 650630, ГСП, г. Кемерово-99, ул. Ноградская, 3. Телефоны: редактора 6-61-54, приемной 6-69-74, заместителей редактора 6-65-74, 6-70-82, ответственного секретаря 6-68-81, зам. ответственного секретаря 6-65-63, отделов редакции партийной жизни 6-61-83 и 6-02-08, пропаганды 6-66-73, 6-44-22, промышленного 6-69-44, 95-51-02, 6-65-86, 6-38-49, сельского хозяйства 6-67-82 и 6-90-71. Советов народных депутатов 6-64-84, культуры 6-62-01, 6-47-44, строительного 6-67-46 и 6-02-00, писем и рабселькоров 6-90-52, 6-78-97, 6-87-68, 6-60-72, информации и спорта 6-82-61, 95-58-76, еженедельника «Панорама» 6-63-02, объявлений 6-68-72, фотокорреспондентов 6-90-63, приема информации 6-88-85, общественной приемной 6-66-52, бухгалтерии 6-89-53, директора издательства 6-69-23. Собственные корреспонденты: в Новокузнецке — 7-80-33, Прокопьевске — 2-54-04, Ленинске-Кузнецком — 2-03-21, Белове — 2-01-43, Междуреченске — 33-04, Юрге — 2-06-09 р. п. Тяжинском — 2-77.

СП29651. Типография издательства «Кузбасс». 3 Заказ № 111.