Пролетарии всех стран, соединяйтесь!

КУЗБАСС

ОРГАН КЕМЕРОВСКОГО ОБКОМА КПСС и ОБЛАСТНОГО СОВЕТА ДЕПУТАТОВ ТРУДЯЩИХСЯ

Газета основана в январе 1922 года

№ 33 (15060). СРЕДА, 9 ФЕВРАЛЯ 1977 года.

Цена 2 коп.

60 ОКТЯБРЬ

•ГОРНЯКИ НА УДАРНОЙ ВАХТЕ

•Н. БОКИНА И В. СТАРОДУБОВА: ПЯТИЛЕТКУ—В 2,5 ГОДА!

•Ленинск-Кузнецкий район: ВЕСНА ТОРОПИТ

СОБРАНИЕ ОБЛАСТНОГО ПАРТИЙНОГО АКТИВА

Вчера в обкоме партии состоялось собрание областного партийного актива с участием передовиков сельского хозяйства.

Собрание обсудило вопрос «О мерах по реализации задач, вытекающих из письма ЦК КПСС колхозникам, рабочим совхозов, механизаторам, ученым, специалистам сельского хозяйства, работникам промышленности, поставляющей селу материально-технические средства, всем трудящимся Советского Союза».

С докладом по этому вопросу выступил первый секретарь обкома партии **Л. А. Горшков.**

В обсуждении доклада приняли участие: **А. П. Мосолов** — механизатор колхоза имени Ленина Тисульского района, **Н. И. Симутенко** — первый секретарь Ленинск-Кузнецкого райкома партии, **А. А. Глебов** — директор совхоза «Шахтер», **Н. С. Ермаков** — первый секретарь Новокузнецкого горкома партии, **О. Т. Лебедева** — доярка совхоза «Моховский», **П. М. Петренко** — председатель колхоза «Труд» Промышленновского района, **Г. В. Сафронов**—первый секретарь Тяжинского райкома партии, **Н. И. Мегис** — начальник молочного комплекса совхоза «Черкасовский», **Е. И. Романов** — председатель областного объединения Сельхозтехника, **Л. И. Чигина** — тепличница совхоза «Елыкаевский», **Н. А. Косицкий** — секретарь парткома Юргинского машиностроительного завода, **В. А. Симбирский** — заместитель председателя облисполкома.

Собрание приняло постановление и одобрило мероприятия по реализации задач, вытекающих из письма ЦК КПСС колхозникам, рабочим совхозов, механизаторам, ученым, специалистам сельского хозяйства, работникам промышленности, поставляющей селу материально-технические средства, всем трудящимся Советского Союза.

ИДЕТ БОЛЬШОЙ УГОЛЬ

Отличный старт во второй год пятилетки взяли горняки Осинниковского рудника. В январе они выдали дополнительно к плану свыше 41 тысячи тонн топлива.

Лидируют в социалистическом соревновании горняки крупнейшей в объединении «Южкузбассуголь» шахты «Капитальная». Недавно произошло объединение шахты «Кузбасская» с «Капитальной», которое принесло с собой некоторые особенности в работе. «Капитальная» стала крупнейшей в Кузбассе по протяженности горных выработок, числу работающих забоев.

Но, несмотря на эти трудности, горняки верны своему слову трудиться с полной отдачей сил. И как итог — в январе отправлено с подъездных путей предприятия 17 тысяч тонн сверхпланового топлива.

М. ВИКТОРОВ.
г. Осинники.

«СИБИРЬ» ПЕРЕКРЫВАЕТ ОБЯЗАТЕЛЬСТВА

На уровне годовой мощности в 6.200 тысяч тонн сработал в январе коллектив ЦОФ «Сибирь». Это значительно выше проекта, плана и обязательств. Январский плюс по переработке угля достиг 29 тысяч, выпуску концентрата — 24,5 тысячи тонн. Важнейший качественный показатель — выход концентрата — превзойден на 0,3 процента при обязательстве 0,2.

Отличные перспективы складываются у обогатителей и на февраль. Сверх плана решено переработать 15 тысяч тонн рядовых углей. Слова не расходятся с делом. Соревнование за отменные результаты в честь юбилея Октября возглавляют смены коммунистов Валентины Якименко и Бориса Кочергина.

(Корр. «Кузбасса»).
г. Мыски.

МОНТАЖ КОМПЛЕКСА-ГИГАНТА

С помощью комплекса КМ-120 угольный пласт мощностью в пять метров будет отрабатываться сразу. Обычно же такие пласты отрабатывают в два слоя.

Монтирует новый комплекс в лаве № 27 бригада С. Букеля из монтажно-наладочного управления. С такой работой горные монтажники столкнулись впервые.

Однако не зря бригада С. Букеля считается одной из лучших в специализированном управлении. Соревнуясь за сдачу каждого комплекса в эксплуатацию на четыре дня раньше срока, монтажники творчески подошли к порученной работе, с каждым днем наращивают темпы.

С помощью комплекса-гиганта на шахте им. Ярославского планируют добывать 2.700—3.000 тонн угля в сутки.

Г. КУДРЯВЦЕВ.
г. Ленинск-Кузнецкий.

ПРОИЗВОДИТЕЛЬНОСТЬ — ОСНОВА ЭФФЕКТИВНОСТИ

В Таштаголе стало доброй традицией проводить совещания бригадиров горнодобывающих и шахтопроходческих коллективов. В шестой раз собрались передовые руководители низовых звеньев производства, чтобы подвести итоги сделанному, обменяться опытом, выработать тактику дальнейшей работы.

Открывая совещание, первый секретарь Таштагольского горкома партии Ю. С. Ерыкалин подчеркнул важность социалистического соревнования за достижение наивысшей производительности труда в каждом забое, на каждом агрегате, которое развернулось между горнодобывающими и шахтопроходческими бригадами в десятой пятилетке.

Благодаря этому соревнованию коллективы рудоуправлений добыли с начала пятилетки для кузнецких металлургов 10,3 миллиона тонн железной руды. За последние годы значительно повысилась производительность труда горняцких коллективов. А это, как известно, основа роста эффективности производства. Так, например, только одна бригада Н. Ф. Дербенева из Таштагольского рудоуправления добыла 1.513 тысяч тонн железной руды. Производительность труда рабочего поднялась здесь до 5.766 тонн на каждого очистника в месяц.

Значительное место в работе передовых бригад занимает овладение новой технологией по скоростной проходке горных выработок. Подготовители Шерегеша собираются до конца пятилетки удвоить производительность своего труда. Бригада А. А. Власова с этого предприятия в отдельные смены уже достигает такой выработки.

Участники совещания приняли повышенные социалистические обязательства, решив задание двух лет пятилетки выполнить к 60-летию Великого Октября.

Б. ЖАРКОВ,
редактор газеты «Красная Шория».
г. Таштагол.

ПЕРЕШЛИ НА БРИГАДНЫЙ ПОДРЯД

В нашем городе ежегодно строится до 50 тысяч квадратных метров жилья. Из них большая доля приходится на коллектив нашего стройуправления. В прошлом году моя бригада сооружала первый дом новой улучшенной планировки в Белове. Все трудились азартно. Дом сдали вовремя и с хорошей оценкой.

Сейчас мы начали монтаж 86-квартирного дома тоже улучшенной планировки. В ответ на призыв партии и правительства: «Работать лучше, повышать эффективность и качество!» мы решили трудиться по методу Н. Злобина — бригадному подряду. Обязались сдать об'ект в эксплуатацию на полмесяца раньше срока.

В. РУГЛОВ,
бригадир монтажников Ленинского СУ-2 треста «Кузбассгражданстрой» № 3.
г. Белово.

●ТРЕБУЕТ ВМЕШАТЕЛЬСТВА

ОПЯТЬ НЕДОПОСТАВКИ

Курьезный случай произошел на днях на одной из шахт производственного объединения «Южкузбассуголь». Два бригадира чуть не поссорились из-за... цепей, что на скребковых конвейерах устанавливаются.

Понять бригадиров можно: у каждого напряженный план, а забои простаивают как раз из-за этих злополучных цепей. Нет их на шахте, нет и на складах объединения.

Если спросить руководителей шахт о самом наболевшем, непременно в первую очередь недобрым словом помянут снабженцев. А что делать снабженцам? Систематически, с завидным постоянством заводы-поставщики срывают договорные обязательства.

Анжерский машиностроительный завод: по его вине в минувшем году, например, объединение недополучило 75 скребковых конвейеров типа С-53 и СР-70, 27.310 метров цепей, 8 сбойно-буровых машин БГА-2, четыре буровых станка.

Кузнецкий машиностроительный завод недопоставил около трех тысяч резцов БИ-741. Но особенно «постарался» недодать Томский электромеханический завод: около сотни электросверл ЭР-18Д и ЭРП-18ДМ, девять вентиляторов местного проветривания «Проходка-500»...

Не может не возмущать та безответственность, с какой относятся к поставкам оборудования и запасных частей на Томском электромеханическом. Не раз случалось: по телеграмме посылается за сотни верст машина, например, за электросверлами. А возвращается пустая...

Изменилось ли что-нибудь в январе нынешнего года? Ничуть. Никакого просвета. Январский план поставки объединению запасных частей и оборудования этими заводами сорван.

Л. ЧЕТВЕРИН,
директор объединения «Южкузбассуголь» по снабжению и транспорту.
А. ТРУТНЕВ,
корр. «Кузбасса».
г. Новокузнецк.

Вчера в области

КЕМЕРОВО. Тепло поздравили подруги по работе ткачиху Нину Федоровну Бокину. Она первой на комбинате шелковых тканей начала трудиться в счет августа 1978 года.

Имя Н. Ф. Бокиной с гордостью называют на комбинате. Эту славу Нина Федоровна заслужила ударным трудом, высоким мастерством. Она является инициатором соревнования за выполнение двух пятилетних планов.

Когда Н. Ф. Бокина выступила с такой инициативой, казалось, что ни у кого не хватит смелости принять вызов: так высоки были обязательства мастерицы. Но так было лишь на первых порах. Е. В. Дробышева, Г. А. Зайцева и Е. А. Ульянова решили вступить в спор со временем. Все они сейчас трудятся в счет 1978 года.

Так на комбинате родилась школа передового опыта. Передовые приемы труда лучшие ткачихи охотно передают своим подругам по работе. В итоге на комбинате семьсот человек решили досрочно выполнить пятилетку. В честь 60-летия Великого Октября будет произведено 70 тысяч погонных метров суровых тканей и столько же готовых тканей.

Новый рубеж наметила для себя и Н. Ф. Бокина. В честь юбилея Октября передовая ткачиха решила выполнить к 7 ноября задание 4,5 лет пятилетки.

●

КИСЕЛЕВСК. На шахту «Тайбинская» пришла радостная весть. По итогам социалистического соревнования за четвертый квартал прошлого года предприятию присуждено переходящее Красное знамя Министерства угольной промышленности СССР и ЦК профсоюза рабочих угольной промышленности.

Эта шахта стала родиной всесоюзного рекорда по добыче угля из-под щита. Его установила бригада М. И. Брагина, выдав за месяц 76 тысяч тонн топлива.

И в нынешнем году этот коллектив является инициатором областного соревнования горняцких бригад. В ответ на награду горняки «Тайбинской» решили дать сверх плана к юбилею Октября 5 тысяч тонн топлива.

●

ТИСУЛЬСКИЙ РАЙОН. Механизаторы колхоза им. Кутузова поставили на линейку готовности последние почвообрабатывающие агрегаты.

В колхозе полным ходом идет подготовка к весне. Здесь уже выполнен план по вывозке органических удобрений на поля. Готовы к севу и семена. Все они кондиционные, а 86 процентов — первого и второго классов.

НА ОРБИТЕ — КОРАБЛЬ „СОЮЗ-24"

СООБЩЕНИЕ ТАСС

7 февраля 1977 года в 19 часов 12 минут московского времени в Советском Союзе осуществлен запуск космического корабля «Союз-24», пилотируемого экипажем в составе командира корабля Героя Советского Союза, летчика-космонавта СССР полковника Горбатко Виктора Васильевича и бортинженера подполковника-инженера Глазкова Юрия Николаевича.

Целью запуска корабля «Союз-24» является продолжение научно-технических исследований и экспериментов с орбитальной научной станцией «Салют-5», начатых 7 июля 1976 года при совместном полете транспортного корабля «Союз-21» и станции «Салют-5».

Бортовые системы корабля «Союз-24» работают нормально, самочувствие экипажа хорошее.

Космонавты товарищи Горбатко и Глазков приступили к выполнению программы полета.

Полковник
ГОРБАТКО Виктор Васильевич

Командир космического корабля «Союз-24» Герой Советского Союза, летчик-космонавт СССР Виктор Васильевич Горбатко родился в 1934 году в поселке Венцы-Заря Кавказского района Краснодарского края.

После окончания Батайского военного авиационного училища летчиков служил в авиационных частях Советской Армии.

В 1960 году В. В. Горбатко стал членом отряда космонавтов.

В 1968 году без отрыва от работы он окончил военно-воздушную инженерную академию имени Н. Е. Жуковского.

В октябре 1969 года Виктор Васильевич участвовал в групповом полете трех космических кораблей «Союз-6», «Союз-7», «Союз-8» в качестве инженера-исследователя на корабле «Союз-7», был дублером командира корабля «Союз-23».

В. В. Горбатко член Коммунистической партии Советского Союза с 1959 года. Он ведет большую общественную работу, является председателем Центрального правления Общества советско-монгольской дружбы, председателем Федерации парашютного спорта СССР.

Подполковник-инженер
ГЛАЗКОВ Юрий Николаевич

Бортинженер космического корабля «Союз-24» Юрий Николаевич Глазков родился в 1939 году в Москве.

В 1962 году он окончил Харьковское высшее авиационное инженерное военное училище. Затем работал инженером в авиационных частях Советской Армии.

В отряд космонавтов Ю. Н. Глазков был зачислен в 1965 году. В ходе подготовки к космическим полетам Юрий Николаевич освоил профессию летчика, совершал полеты на самолетах различных типов. Является инструктором парашютно-десантной подготовки ВВС.

Ю. Н. Глазков неоднократно участвовал в управлении полетами пилотируемых космических кораблей и станций, был дублером бортинженера корабля «Союз-23».

Ю. Н. Глазков член Коммунистической партии Советского Союза с 1966 года.

В 1974 году Юрий Николаевич защитил кандидатскую диссертацию.

ПЯТИЛЕТКА ЗНАТНОЙ ШВЕИ

Выполнить пятилетний план за два с половиной года — такое обязательство приняла на себя швея с фабрики «Березка» Валентина Стародубова. На днях она начала трудиться в счет 1978 года.

...В пятнадцать лет пришла В. Стародубова на фабрику. Пришла, потому что очень любила шить. Сначала пришлось печатать этикетки для готовых изделий (была раньше такая операция, сейчас ее выполняют машины). Только через год Стародубова стала самостоятельно шить.

Мастер швейного цеха А. Чемякина знает, видит в работе Валентину уже двенадцать лет и не припомнит случая, чтобы у Стародубовой что-то не ладилось. Успехи швеи объясняются ее исключительной работоспособностью. Сегодняшняя выработка Валентины — 180—200 изделий в день. Это почти две нормы.

За счет чего такая производительность?

— Выигрываю время на скорости выполнения различных операций, стараюсь использовать каждую минуту, — говорит швея.

Добавлю: и за счет мастерства. Валентина Стародубова действительно большой мастер своего дела. А истоки профессиональной высоты — в громадном желании работать лучше, в уверенности, что может работать лучше.

Прошлую пятилетку В. Стародубова закончила досрочно, за четыре года. А нынешнюю, десятую, решила выполнить за два с половиной года. И как видим, слово свое держит.

Т. ПОПОВА,
корреспондент газеты «Кузнецкий рабочий»
г. Новокузнецк.

ПРОВЕРЯЕМ ГОТОВНОСТЬ К СЕВУ

КАКОВ ОН, ФУНДАМЕНТ УРОЖАЯ?

Совхозы и колхозы Ленинск-Кузнецкого района наметили: подготовку семян завершить к 1 марта, почвообрабатывающей и посевной техники — к 15 февраля, тракторов — к 1 апреля, вывезти на поля 264 тысячи тонн органических удобрений, провести снегозадержание на площади 70 тысяч гектаров.

Все эти мероприятия, если их полностью осуществить, создадут основательный фундамент будущего урожая.

Скажем сразу, подготовка к севу в районе идет нынче лучше прошлогоднего. Кондиционных семян имеется 85 процентов против 60 процентов в прошлом году. Есть основание рассчитывать, что все семенное зерно здесь будет кондиционным. С опережением графика идет ремонт техники.

Пример образцовой подготовки к весне, хозяйской заботы об урожае подают хлеборобы колхозов «Заря», имени Свердлова, «Победа», совхоза имени Чкалова, госплемзавода и других хозяйств.

Хорошие перемены наметились в совхозе «Демьяновский». Секретарь здешнего партийного комитета П. Т. Дробот рассказывает:

— В прошлом году мы не имели хороших семян. Сейчас они все кондиционные. Увеличиваем долю классного семенного зерна. Завершается ремонт техники, лучше прошлогоднего идет вывозка органических удобрений на поля. Вот только снегозадержание еще не получило нужного размаха. Поправим и это дело.

На прошедших недавно рабочих собраниях в этом совхозе обсудили обязательства в ответ на письмо ЦК КПСС. Хлеборобы заверили, что не намерены довольствоваться положением «середняков». Они высказали подлинно хозяйскую заботу о будущем урожае и делают сейчас все, чтобы заложить прочный его фундамент.

В то же время, анализируя положение дел в районе, приходится говорить о фактах другого порядка. Главный агроном колхоза «Искра» М. А. Леготин встревожен ходом подготовки к весне. Колхоз к середине января имел лишь 38,1 процента кондиционных семян зерновых культур, в том числе 13 процентов первого и второго классов. План ремонта техники не выполняется, органических удобрений на поля вывезено всего шесть тысяч тонн из 17 тыс. по заданию. Снегозадержание проведено только на 1.100 гектарах. Это, пожалуй, самые худшие показатели в районе.

В колхозе разработана неплохая программа агротехнических мероприятий. Но она в основном остается пока на бумаге. Если в отношении повышения качества семян главный агроном видит выход из положения, то в остальном у него просто опускаются руки. Взять вывозку удобрений. Нет в распоряжении технолога надежной техники. Созданное звено плодородия из-за этого, ничего не сделав, распалось.

И ведь вот что удивляет: ремонтная база в «Искре» не хуже, чем в других хозяйствах, но организовать ремонт машин тут никак не могут. В тот день, когда мы были в этом хозяйстве, мастерские были забиты тракторами, а около них — ни души, хотя до конца рабочего дня было еще много времени.

Колхоз «Искра» — сосед совхоза «Демьяновский», где очень четко организован ремонт тракторов и комбайнов на основе узлового метода. О его преимуществах вряд ли надо рассказывать: они на селе всем известны. Странно, что искровцы не берут на вооружение опыт соседей. Странно, что инженерная служба управления сельского хозяйства райисполкома в этом деле занимает пассивную позицию.

Еще есть время поправить положение. И надо помочь отставшему колхозу встретить полевые работы в должной готовности.

Слабые звенья в ходе подготовки к весне, к сожалению, не кончаются на одном—двух отставших хозяйствах. Нельзя признать удовлетворительным ход вывозки на поля органических удобрений и в целом по району. Из 264 тысяч тонн по плану их вывезено 182,4 тыс. тонн. Вроде бы и неплохо. Но, как считает начальник управления сельского хозяйства райисполкома А. И. Сигаловский, это меньше, чем вывозилось два—три года назад. Зачем же сползать с уже занятых высот? Ведь техники-то сегодня больше.

Поля в районе в основном открытые, степные. Где-где, а уж здесь-то снегозадержанию надо придать самый широкий размах. Но эти работы в районе проведены на площади около 30 тысяч гектаров из 70 тыс. га по плану.

— Недавно мы еще раз напомнили руководителям и специалистам хозяйств о необходимости повысить темпы зимних работ на полях, — говорит А. И. Сигаловский.

Напоминать, конечно, надо. Но надо и требовать, поделовому помогать тем, кто не может преодолеть отставания. Земля летом не простит зимних упущений.

В. ЛАШКЕВИЧ,
корр. «Кузбасса».
Ленинск-Кузнецкий район.

КОММУНИСТЫ НА ПЕРЕДОВЫХ РУБЕЖАХ

„ВСЯ ЖИЗНЬ МОЯ...“

СКОЛЬКО я ни пытаюсь представить в своем воображении Ивана Андроновича Кащаева сидящим за столом, спокойно ведущим неторопкую беседу, а все не могу увидеть его таким. Все видится он мне среди большого покатого поля. Много комбайнов рассыпано по желтизне того поля, а Кащаев, прильнув к шее коня, переносится от одного к другому, словно чабан, собирающий отару овец.

Знаю, почему он представляется именно в поле, на коне. Таким увидел я его первый раз. И поговорить-то тогда не удалось, — так только, общие фразы, — а врезался в память накрепко. Видимо, подсмотрел его в тот момент, когда он был, как говорится, во вдохновении: как писатель, живущий жизнью своих героев; шахматист, поглощенный расположением «войск» на доске; скрипач, отрешившийся от зала. Иван Андронович был вдохновенным дирижером. Его сцена — огромное поле, исполнительский ансамбль — комбайны. Таким увидел я его издали, затем вблизи: загорелое лицо, быстрые синие глаза под белесыми бровями, нетерпеливые руки, перебирающие уздечку, услышал его торопливую скороговорку.

Потом встречались часто. И всегда он был спокойным, уравновешенным, неторопким на слово. Прямая противоположность «тому» Кащаеву. Я не задавал себе вопрос: какой он на самом деле? Знал: в напряженные дни посевной, сенокоса и жатвы напряженно жил и бригадир. В дни относительного затишья, когда фронт работ с полей и лугов переносился в мастерские, хранилища, животноводческие помещения, бригадир расседлывал коня и словно затихал. Ходил с участка на участок пешком, вникал в мелочи. Это требовалось и для снятия летних перегрузок, и для неспешного осмысления положения дел в хозяйстве.

Иван Андронович, бригадир первого производственного участка, — сама история колхоза «Колос». В деревне Усть-Колба, расположенной на автотрассе Тисуль—Тяжинский, он родился, стал одним из первых колхозных трактористов, отсюда уходил на войну, на все долгие пять лет, здесь за трудовые отличия отмечен высокими правительственными наградами — орденами Ленина и Октябрьской Революции. Словом, с первых дней организации колхоза связан с ним Иван Андронович одной неразрывной судьбой. Здесь его корни — с незапамятных времен ведут отсчет лет Кащаевы-земледельцы. Потому и у Ивана Андроновича к земле особенная привязанность.

— Вернулся с войны, глянул на поля — пырей один. Не то что борона, плуг-то по иному полю не ходил. Сеяли бабы как придется. В первые два года все в порядок привели, стали новые земли корчевать. Колыму — это наша дальняя сейчас пашня — разработали, по 25 центнеров зерна с гектара собрали.

Вскоре помощником бригадира Кащаев стал, а в 1966-м — бригадиром. Каждый из 1.660 гектаров пашни требовал к себе внимания. Жалел Иван Андронович об одном: учиться не довелось. В свое время отец не пустил, сказал матери: «Ванька и без того сообразительный, читать где-то выучился, хватит с него». После войны жена умерла, трое детей на руках остались, не до учебы. А там еще трое народились, да и работа в полон взяла. Единственный багаж в работе с землей — накопленный опыт да крестьянская сметка. Поэтому всегда заинтересованно относился к рекомендациям специалистов. О глубокой безотвальной пахоте, например, услышал — применил у себя.

Не чуждаясь новшеств, однако твердо считает Иван Андронович, что главные-то секреты высоких урожаев скрыты в осенней пахоте земли, удобрениях, в чистой от сорняков пашне. Это и было положено в основу культуры земледелия. Поднимала бригада раннюю зябь, не жалела сил на вывозку перегноя. Оставлял Кащаев пары. Летом по три раза их обрабатывали, добивались полного уничтожения сорняков. Урожаи пошли резко в гору.

За годы девятой пятилетки пашня Кащаева оказалась самой щедрой в районе.

Самой примечательной чертой в характере коммуниста Кащаева я бы назвал его умение за любым делом прежде всего видеть человека. Ни одно важное дело не начинает он, не посоветовавшись прежде с людьми, не выслушав их мнения. А определившись, оставляет за собой право контроля.

— В летнюю пору везде поспеть бывает трудно, но пытаюсь. Зябь поднимают — приехал, посмотрел: все хорошо. К косарям. Косы женщинам отбил, наточил, ряд прошел. Глядишь, веселей работа пошла. На скирдование соломы посмотришь — сбоя нет, дальше — туда, где труднее, к комбайнерам.

Люди держатся за бригадира: не криком берет — доверием, личным примером, убеждением. В правление жаловаться по всякому случаю не бегает. А срывы бывают — коллектив не маленький, люди разные.

Вот на эту тему однажды я и заговорил с Кащаевым. Ранее довелось слышать, как председатель колхоза высказывал недовольство тем, что якобы Иван Андронович покрывает нарушителей дисциплины, «не вытаскивает» на заседание правления.

Очень серьезно воспринял разговор Кащаев. Наболело, видать.

— Знал я одного молодого бригадира. Каждое утро носил он в правление стопку докладных. По ночам писал. Думаете, изменилось что? Наоборот, с каждым разом бумаг все больше становилось. Изнервничался парень, на людей обозлился и сбежал.

Жизнь показала Ивану Андроновичу: работа с людьми — не кампания. Мало чего тут докладными добьешься. Чтобы влиять на людей, чтобы добиться слаженности в деле, не только надо пуд соли съесть вместе. Надо научиться понимать друг друга, надо сработаться. Провинившихся бригадир перевоспитывает по-своему — на самых трудных участках. Идут они туда беспрекословно, и каждый делает за троих.

— Вижу, сами можем сладить. Зачем на люди дергать? Есть в бригаде Николай Панкуль. Всяко его выставляли. Строгий выговор получил, а все неймется. Вроде, как и хуже стал. Выгнать бы, да жалко, в работе удержу нет. Сейчас мы его по-своему, по-семейному... Когда свои-то отчитывают, совесть больше пробирает.

Скоро Иван Андронович уйдет на пенсию. А сердце прикипело к бригаде, колхозу. «Это же все мое: сани, лошади, постройки. Это же вся жизнь моя...». Улавливая настроение старого бригадира, я подумал: сможет ли тот, кто придет на его место, так же глубоко проникнуться всем, чем живет бригада?

А. ПАРШИНЦЕВ,
спец. корр. «Кузбасса».
Тисульский район.

НА НЕСКОЛЬКО дней раньше срока выполнила свои январские обязательства подготовительная бригада В. Кравчука с участка № 9 шахты «Прокопьевская».

Всего же за год бригада решила пройти 2.500 метров горных выработок.

НА СНИМКЕ: члены бригады В. Кравчука — М. Карнахвостиков и А. Минаков.

Фото А. Равилова.
г. Прокопьевск.

● ПИСЬМО С КОММЕНТАРИЕМ

ЕЩЕ РАЗ О «КОМФОРТЕ»

«Дорогая редакция!

В Междуреченске, по проспекту Строителей, 2, заселили девятиэтажный дом. А в канун нового года аврально пришлось заменять во всех квартирах конвекторы «комфорт» на обычные чугунные радиаторы. Обидно, что проектировщики запроектировали в новом доме обогреватели, которые в сибирских условиях себя не оправдали. Заказчик — шахта «Распадская» — не потрудился усомниться в достоинствах «комфорта».

А. ТУПИКИН».

Письмо А. Тупикина комментирует заместитель председателя Междуреченского горисполкома **В. Семенов:**

— Проектировщики из «Кемеровогражданпроекта» предусматривают установку конвекторов типа «комфорт» по той простой причине, что чугунные радиаторы привычного нам образца сняты с производства, их негде взять и в дальнейшем не будет.

Так ли уж плохи новые конвекторы? Нет. Они безотказны, если эксплуатируются в технических условиях, на которые рассчитаны. Им нужна очищенная и перегретая вода. К сожалению, этим требованиям не отвечает большинство старых котельных города. Но мы вынуждены «привязывать» к ним новые дома, пока районная котельная, которая разом снимет наболевшие проблемы теплоснабжения города, не вступит в строй действующих, то есть до 1978 года.

А до той поры выход один: содержать существующее котельное хозяйство в образцовом состоянии и грамотно эксплуатировать его. Исполком постоянно контролирует данный вопрос. В январе в целом по городу снабжение теплом заметно улучшилось.

П. ШАБРИХИН,
корр. «Кузбасса».
г. Междуреченск.

НОВОСТИ СОБЫТИЯ ФАКТЫ

ЮРГА

К ЮБИЛЕЮ РОДИНЫ

Бригада каменщиков В. С. Першичкина — одна из лучших не только в СУ-1, но и в тресте «Юргапромстрой». Она успешно завершила первый год пятилетки. Несмотря на морозы, каменщики значительно перекрыли январский план.

Включившись в соревнование за достойную встречу 60-й годовщины Великого Октября, бригада В. С. Першичкина решила к 7 ноября выполнить план трех лет. Первым в тресте поддержала почин каменщиков бригада монтажников, которой руководит С. В. Дядюк.

●

ПРОДОЛЖЕНИЕ ПОЧИНА

Опыт коллективного наставничества, примененный впервые бригадой Геннадия Смирнова на шахте «Юбилейная», находит новых последователей.

Так, лауреаты Государственной премии 1976 года А. Власюк, В. Купцов, П. Гутов, В. Абрамов — члены комплексной комсомольско-молодежной бригады цеха погрузчиков - экскаваторов Юргинского машиностроительного завода — взяли коллективное шефство над бригадой станочников, возглавляемой И. Лукашовым, из цеха № 20. Инициатива бригады А. Власюка одобрена партномом завода.

●

ШКОЛА КРАСОТЫ

Как самой сделать красивую прическу, модно одеться, сервировать стол, принять гостей — это и многое другое узнают девушки женского общежития треста «Юргапромстрой».

Для этого они по инициативе председателя совета общежития Ольги Аламбец и воспитательницы Н. Н. Суровой организовали школу хорошего вкуса. В программе — лекции, беседы, встречи с работниками культуры и искусства, мастерами службы быта и т. д.

Высшая школа

РИФЫ ПЕРВОЙ СЕССИИ

Опустели аудитории, в коридорах института культуры не видно шумных стаек первокурсников — сессия у них уже закончилась.

Вспомним, как начиналась их студенческая жизнь. Вступительные экзамены успешно выдержали и были зачислены на первый курс культурно-просветительного факультета института культуры 120 человек. Значительный конкурс позволил преподавателям выбрать наиболее подготовленных и талантливых.

В. Н. Турдаков, ответственный секретарь приемной комиссии, дает обобщенный портрет первокурсника-76. Это молодой, 18—20 лет человек, одаренный (экзамен по специальности сдан не ниже чем на хорошо), подготовленный (средний балл аттестата 4 и выше).

Прошли первые месяцы учебы, сдана первая сессия. Можно подвести итоги. Чему научились студенты, чему научили их преподаватели? Но сначала о дисциплине, о бытовых условиях, которые, как известно, играют далеко не последнюю роль в учебных успехах.

Л. И. Казаков, декан культурно-просветительного факультета, отмечает, что первокурсники занятий, как правило, не пропускают. Сложнее с жильем. Еще в августе деканат помогал им устроиться на частные квартиры — мест в общежитии было выделено мало. Надеялись на новый корпус, но... Сейчас корпус сдан в эксплуатацию, розданы ордера, а вот поселиться там нет возможности — холодно. И неизвестно, какое время придется первокурсникам ютиться на частных квартирах.

Однако с этим еще можно как-то мириться. А вот заниматься как? От общежития до института несколько сот метров. Выдастся свободное время, часок-другой можно позаниматься у инструмента. Иначе какой ты специалист? С другого же конца города не наездишься. Вот почему так ждут первокурсники вселения в общежитие.

В учебном расписании первого курса есть такой предмет: «Школа первокурсника». Ведет занятия опытный преподаватель, кандидат исторических наук Л. К. Пастушенко. Цель школы: научить ребят учиться. Были прочитаны лекции по методике самостоятельной работы с политической литературой, по методике написания доклада, реферата, специально была выделена тема «Как подготовиться к экзаменам и зачетам».

Работу студентов в течение семестра проверяет учебно-воспитательная комиссия. В дни контрольной недели (обычно с 15 до 20-го числа каждого месяца) подводятся итоги: все ли контрольные работы сдали студенты, как обстоят дела с зачетами? Все эти меры помогли. У первокурсников учебных должников (за редким исключением) нет.

Зимняя сессия была сложной и ответственной — 6 зачетов и 4 экзамена. Скажем сразу — она прошла успешно. Но претензии к студентам есть.

Преподаватели, принимавшие экзамены у первокурсников, отмечают их начитанность, знание фактического материала. Однако излагать свои мысли студенты не умеют. Не развита у них речь настолько, что порой по обрывкам фраз трудно преподавателю уловить смысл.

На экзамен по истории КПСС студенты приходят с записями лекций и конспектами семинарских занятий — это тоже дополнительный контроль.

Л. К. Пастушенко, преподаватель истории КПСС, листает конспекты: крупный детский почерк, школьная аккуратность. А конспекта как такового нет — или старательно переписаны статьи, или сделаны произвольные сокращения. Значит, еще надо учить этому, показывать, рассказывать...

Ответы студенты дают бойкие, но не дальше страниц учебника. Нет еще, к сожалению, умения рассуждать. Назовут лишь общие положения; ни объяснить, ни показать знание предмета, ни доказать выдвигаемые соображения еще не научились. На вопрос, какое значение имеет Великая Октябрьская социалистическая революция, нередко можно услышать: «Большое». А потом поднимет студент глаза на преподавателя и робко добавит: «Историческое», очевидно, полагая, что этим все сказано.

Конечно, не все ответы поверхностны. У Татьяны Дмитровой, студентки отделения дирижеров хора, в зачетке четыре пятерки — вся сессия сдана на отлично.

Да, преодолеть рифы первой сессии не просто. Но те просчеты, что она выявила, необходимо устранять.

Т. МАЛЫШКИНА.
г. Кемерово.

ТЕХНИКУ—В СТРОЙ

На 1 февраля совхозы, колхозы и районные объединения Сельхозтехника подготовили 2.795 зерноуборочных комбайнов — 52 процента к наличию, плугов—81 проц., сеялок — 85, культиваторов — 84 проц.

Отремонтировано 4.049 тракторов—57 проц. к плану, действуют 210 постов технического обслуживания тракторов. Повышают квалификацию 2.488 трактористов-машинистов.

По соревнующимся районам ход подготовки техники к полевым работам характеризуется следующими показателями (в первой колонке — процент готовности комбайнов, во второй — плугов, в третьей — сеялок):

Тисульский	74	91	91
Чебулинский	47	80	87
Новокузнецкий	67	93	88
Кемеровский	55	85	80
Промышленновский	63	86	86
Ленинск-Кузнецкий	45	88	88
Крапивинский	60	93	85
Топкинский	50	76	81
Тяжинский	60	65	83
Мариинский	47	67	76
Яйский	55	72	86
Ижморский	45	75	75
Яшкинский	52	86	80
Юргинский	48	75	73
Прокопьевский	45	87	95
Беловский	44	85	94

Уверенно завершают выполнение обязательств инициаторы областного соревнования — механизаторы Тисульского района. В большинстве хозяйств и в мастерской районного объединения Сельхозтехника продолжительность ремонта комбайна не превышает 12 дней. Каждая машина принимается из ремонта квалифицированной комиссией. Суббота объявлена днем механизаторского всеобуча. Четко подводятся и освещаются итоги соревнования.

Десять районов области значительно превышают прошлогодний уровень готовности машин.

Отстают с ремонтом тракторов и других машин совхозы Мариинского, Тяжинского, Ижморского районов.

ПРОИЗВОДСТВО И ПРИРОДА

НОВЫЕ ЗАБОТЫ ГОРНЯКОВ

В прошлой пятилетке предприятия производственного объединения «Кузбассуголь» затратили на природоохранные работы двенадцать миллионов рублей, а в нынешней на эти цели выделено средств почти в четыре раза больше — 45 миллионов.

ОСОБЫЙ «ПЛЮС»

Общеизвестно, что огромные терриконики не только придают своеобразный колорит шахтерскому краю, но и приносят мало приятного для каждого живущего в наших местах. Пыль с этих отвалов горной породы разносится на многие километры. Еще хуже, если они чадят, что бывает не так уж редко. Не украшают землю и отведенные шахтам «лунные пейзажи», о которых теперь наслышаны многие.

А вода? Не каждый, пожалуй, знает, что постоянно шахте нужно столько же воды, сколько она выдает угля. На миллионы тонн ведем счет добычи. И на такие же миллионы кубометров идет расход воды. Заметьте, речь тут не о гидрошахтах, а «сухих», где вода используется на технологические нужды. Словом, при шахтной добыче топлива «наследить» в окружающей нас среде не так-то трудно. А вот сберечь белизну снега и прозрачность воды, плодородие земель и изумрудную свежесть растений — дело большое и сложное, требующее немалых усилий и затрат.

В нынешней пятилетке шахтами объединения «Кузбассуголь» будет нарушено 1.167 гектаров земель. Этого требует производственная необходимость. Та самая, перед которой еще не так давно поступались многим. Однако теперь, в нынешнем пятилетии, шахты объединения восстановят, вернут к жизни 1.400 гектаров земель. Впервые предприятия объединения за пятилетие восстановят и передадут землепользователям больше земель, чем возьмут под горные работы. И этим «плюсом» горняки гордятся не меньше, чем тысячами тонн угля, добытого сверх плана.

В этом году горняки уже передали восстановленные земли совхозу «Ленинуголь», колхозам «Путь Ильича» и им. Свердлова. Разработаны проекты на восстановление земель общей площадью в 860 га на горных отводах шахт «Ягуновская» и им. Кирова, шахтоуправления «Кольчугинское». Все виды намеченной рекультивации на этих землях были предварительно оговорены с руководителями хозяйств, которым земли будут возвращены. Кстати, с нынешнего года проекты восстановления земель разрабатывают совместно два проектных института: «Кузбассгипрошахт» готовит документацию на горнотехническую, а «Сибгипрозем» — на биологическую рекультивацию.

В производственном объединении «Кузбассуголь», шахты которого находятся на территории Беловского, Ленинск-Кузнецкого, Кемеровского и Яйского районов, система организации работ по восстановлению земель все больше принимает зонный характер. В каждом из названных районов созданы участки, которые подчинены специализированному управлению. Всю работу по высвобождению нарушенных земель и их восстановлению в каждом из районов участки ведут по единому плану.

В прошлой пятилетке одной из главных причин, сдерживающих работы по рекультивации, являлось то, что не было единых требований, инструкции и норм проектирования. Сказывалась и нехватка опыта выполнения работ по восстановлению земель. Теперь многие из этих затруднений позади. Поднакопился и опыт.

Большая работа ведется по высвобождению земель, занятых под терриконы и отвалы. Только в прошлой пятилетке было разобрано пять терриконов. На строительство дорог, засыпку провалов, возведение защитных дамб и других гидротехнических сооружений вывезено почти четыре миллиона тонн горной породы.

Еще недавно на шахтах объединения было 30 терриконов, а нынче действует лишь один, на шахте «Сибирская». Разбирают терриконы на шахтах «Комсомолец», «Кузнецкая», «Анжерская», «Физкультурник», «Пионерка», «Новая», «Северная».

Теперь вся порода, поднятая из недр земли, вывозится на пять плоских отвалов, находящихся за пределами промплощадок предприятий, городов и шахтерских поселков. Это позволило намного улучшить санитарное состояние таких городов, как Анжеро-Судженск, Ленинск-Кузнецкий, Кемерово, Белово.

Плоские породные отвалы, где заканчивается отсыпка породы, будут покрыты плодородным слоем почвы, озеленены и переданы землепользователям. В 1977 году, например, породные отвалы № 1 и 4 в Ленинске-Кузнецком, общая площадь которых 17,7 га, будут облагорожены и переданы труженикам села.

НУЖНО СПЕЦИАЛИЗИРОВАННОЕ УПРАВЛЕНИЕ

Каждые сутки предприятия объединения сбрасывают в различные водоемы 277 тысяч кубометров шахтных вод. Однако все очистные сооружения за сутки могут переработать только 211 тысяч кубометров.

Локальные очистные сооружения для очистки сточных вод есть на каждой шахте. При ЦЭММ в Кемерове, Ленинске-Кузнецком, Белове и Анжерской ЦЭС созданы спецучастки по эксплуатации очистных сооружений. В начале 1976 года для каждого предприятия установлены нормативы очистки сбрасываемых вод, согласованные с Верхне-Обским бассейновым управлением. Работники шести лабораторий, расположенных в разных городах, следят за качеством вод, поступающих в отстойники и сбрасываемых, соблюдением сроков и технологии чистки этих сооружений, ставят в известность объединение о каждом сбое в их работе. Но никуда не уйдешь от того, что нынешним очистным сооружениям не под силу переработать все сбрасываемые воды.

Для очистки хозяйственно-бытовых сточных вод на предприятиях объединения выбран один и наиболее верный путь — строить коллекторы и подавать эти стоки на городские очистные сооружения. В прошлой пятилетке было построено 5,4 км коллекторов, а в нынешней намечено сделать почти в шесть раз больше.

Словом, очистные сооружения и коллекторы надо строить. Деньги на это есть. Подрядчики — солидные. Однако темпы строительства очистных и других природоохранных объектов слишком низки. В прошлой пятилетке из года в год выделенные на эти работы деньги в лучшем случае осваивались на 70 процентов, а в 1975 году — всего на 41 процент. Немногим больше половины средств освоено и в первом году новой пятилетки. Работы выполняют «Кузбассшахтострой», «Кузбассжилстрой», Главкузбасстрой.

Как правило, затягивается сооружение названных объектов из-за целого ряда причин. Тут и несвоевременная выдача проектной документации, и корректировка сметных расходов, и пересмотр технических решений. Но все же основной грех за строителями.

На наш взгляд, недостатков в строительстве этих объектов было бы меньше, если создать специальное управление по строительству очистных сооружений. В титульных списках необходимо намечать завершение строительства очистных сооружений до ввода в эксплуатацию основных производственных объектов. В типовом проектировании надо предусматривать унифицированные очистные сооружения, насосно-фильтровальные станции, а также способы очистки отстойников и фильтров. Все это позволит ускорить темпы строительства очистных сооружений, и к концу нынешней пятилетки, как намечено планом, сбрасывать шахтные воды в водоемы только после их добротной очистки.

Многое еще надо сделать на предприятиях объединения, чтобы не загрязнять атмосферу. Всем понятно, что не украшают наш край шлейфы густого дыма из труб промышленных и коммунально - бытовых котельных, облака черной пыли, оседающей вокруг обогатительных фабрик и вдоль дорог, по которым вывозят уголь и породу. Сейчас предприятия объединения выбрасывают в атмосферу за год примерно 350 тысяч тонн твердых и газообразных веществ. И прежде всего потому, что большая часть промышленных и почти все котельные установки жилищно-коммунального хозяйства не имеют эффективных средств пылеулавливания. Оно и понятно: 84 котельные жилищно-коммунального хозяйства строились как временные, где разместить пылеулавливающую аппаратуру невозможно.

Выход один: вместо уймы мелких установок возводить мощные районные котельные, оснащать их современным оборудованием. В этом направлении и ведутся работы. Например, четыре новые котельные, возведенные в Кемерове, Березовском и Анжеро-Судженске, заменят двадцать две старые. После реконструкции 14 действующих и монтажа современных пылеулавливателей в 18 котельных выбросы в атмосферу сократятся наполовину.

В какой-то мере все мы, кузбассовцы, свыклись с мыслью, что на угольных предприятиях от пыли не избавиться. Но кто бывал в эти зимние дни на шахте «Первомайская», введенной в строй полтора года назад, тот наверняка обратил внимание на то, как чисты снега вокруг нее. Видеть это непривычно. Но такими должны стать промплощадки всех предприятий объединения.

☆ ☆ ☆

Анализируя опыт работы, направленной на улучшение охраны окружающей среды, можно заметить, что в последнее время в объединении все больше утверждается научно обоснованный, комплексный подход к этому делу. Притом четко выделяются три основных направления.

Первое — это укрепление правовых основ, безусловное выполнение законов и постановлений по охране природы и рациональному использованию естественных ресурсов. Во-вторых, забота об улучшении окружающей среды стала составной частью производственного плана. Правда, пока больше придавалось значения объему выполненных работ. Однако в 1977 году, наряду с количественными показателями, будут планироваться и качественные, что непременно сослужит добрую службу.

И, наконец, использование экономических рычагов. Тут пока объединение делает лишь первые шаги. Но вводятся штрафные санкции за невыполнение утвержденных нормативов по сбросу промышленных стоков. Применение дифференцированной оплаты за повышение эффективности работы очистных сооружений и установок позволит строго выдерживать заданные технологические режимы, резко сократить вредные выбросы в воздушные и водные бассейны.

Л. НЕКРАСОВ,
главный технолог по рекультивации, очистке промстоков и выбросов производственного объединения «Кузбассуголь».
Г. АНДРЕЕВ,
внештатный корр. «Кузбасса».

КУЗБАССУ ОТВЕЧАЮТ

«РАЗГОВОР НЕ СОСТОЯЛСЯ»

В газете «Кузбасс» 11 января с. г. был опубликован материал на газетные темы «Разговор не состоялся». В нем говорилось, что анжеро-судженская городская газета «Борьба за уголь» открыла у себя в 1976 году новую рубрику «Рабочей минуте — строгий счет» и за весь минувший год опубликовала под ней 5—6 материалов.

Статья «Разговор не состоялся» обсуждена на редакционном совещании. Критика в адрес «Борьбы за уголь» признана справедливой. Намеченные меры, направленные на устранение недостатков.

При составлении тематического плана на новый год, а также в планах первого квартала рубрика «Рабочей минуте — строгий счет» предусмотрена как постоянная. Она получит свою «прописку» не только по отделу промышленности и транспорта, но будет вестись в «Листке народного контроля», найдет отражение в деятельности комсомольских «прожектористов».

Редакцией намечены и другие меры с тем, чтобы рубрика «Рабочей минуте — строгий счет» принесла заметные результаты в деятельности предприятий города в 1977 году.

Г. КРАСНОКУТСКИЙ,
редактор газеты «Борьба за уголь».
г. Анжеро-Судженск.

МЫ — СОВЕТСКИЕ ЛЮДИ

ПЕЛЬМЕНИ У ОВЧАРОВЫХ

Сфотографировать всех Овчаровых не просто. В прошлый мой приезд не было Анатолия, Виктор оказался на районных спортивных соревнованиях, Таня — на занятиях в танцевальном кружке. Решили семейную съемку отложить. Тогда, помнится, шустрый и черноглазый Сергей, домашний и школьный певец, декламатор и фотолюбитель, посоветовал:

— Вы уж приезжайте, когда мама «героиню» получит. Во кадр будет! — прищелкнул он пальцами.

Мать, незлобиво прикрикнув на сына, смущенно сказала:

— Не слушайте вы этого балабола, все он с шуточками.

И вдруг письмо от секретаря парторганизации. Среди служебных новостей и официальных просьб и эта интимная строка: «У Овчаровых, представляете, Ванюшка родился!».

Уже потом, после поездки, я рассказывал сослуживцам об Овчаровых и слышал самые разноречивые мнения. Одни говорили: «Для нашего брата, военного, такая семья — непозволительная роскошь». Другие: «Вот уж не знаем, как справлялись бы...». Третьи: «Это хорошая, большая семья. В таких и мы выросли».

Не будем категоричными. Каждый, видимо, тут прав по-своему. И все-таки хочется подчеркнуть: очень дружная, трудолюбивая, прекрасная семья.

Овчаровых — двенадцать. Владимир Данилович и Анна Ивановна — профессиональные военные. Оба прапорщики. Служат в одном подразделении. У них десять детей. Старший сын Анатолий — тракторист, шофер. Обе специальности приобрел в десятом классе. В армии был механиком-водителем боевой машины. Сержант — отличник боевой и политической подготовки. Прошлой весной уволился в запас. Сергей закончил среднюю школу, сменил старшего брата в армейском строю. Он — ракетчик. Виктор закончил десятилетку, работает помощником комбайнера, готовится надеть военную форму. Саша учится в 9-м классе. Придя из школы, он прочитал мне одно из писем Сергея и сказал:

— Буду проситься в ракетные войска!

Надя, Таня и Валерик — школьники, Борис и Люба — дошколята, а младшему Ванюшке только полгодика. У него множество нянек, но самые авторитетные — Таня и Надюшка.

У одной американской писательницы, специалистки по семейной педагогике, есть любопытная сентенция о том, что главная трудность воспитания детей в больших семьях заключается в неумении и неспособности родителей как бы первозданно и свежо, без нервного «всплеска» воспринимать семейные происшествия, которым дано от природы повторяться. Дети есть дети. И каждый из них в определенный момент одинаково проливает молоко на скатерть и раздирает в клочья свитер или джинсы. Когда старший сын впервые подносит матери букет, собранный на клумбе соседки, мать, естественно, тронута и рада, хотя ей приходится заплатить за испорченные цветы. Но когда то же самое делает третий сын, ей уже не до радости и новизны, и она дает выход своему раздражению. А между тем умение каждый раз воспринимать как что-то новое любое детское «откровение», пусть уже трижды известное вам, — это и есть педагогический талант.

Насчет «таланта» может быть сказано громко, но быть душой ребячьего коллектива, судьей его ежечасных проблем — на это нужны недюжинные способности. Способности педагога, хозяйственника, мудрого старшего товарища. Этими качествами обладают оба Овчаровы-старшие, но в Анне Ивановне они воплощены наиболее ярко. О таких в народе говорят: «На ней, матушке, дом держится!». Тут бы, кстати, добавить, что не только дом, но и служба держится на таких энтузиастах. Ведь прапорщик Анна Овчарова не просто и не только мать-героиня, но и военный человек, безупречно выполняющий свой долг. Вне воинского коллектива, его забот и тревог она и представить себя не может.

Такая деталь. До самого направления в роддом ходила на службу. Появился Ванюшка — ни одного дня из положенного дополнительного отпуска не использовала. Приступила к исполнению обязанностей.

...Высокая статная женщина в берете цвета хаки, в ладно сидящем мундире с двумя звездочками на погонах спешит домой после службы. У калитки ее встречает четырехлетняя Любаша и выкладывает первые новости:

— Мама, а папа из топора сварил синий суп, — картавит дочка.

И сразу же у Анны Ивановны в темно-карих глазах, еще минуту назад усталых, пляшут веселые смешинки:

— Ну что тут папка натворил, признавайтесь!

— Да это все Борька, — хохочет Таня, точная копия матери, с такими же густо-карими глазами.

«Искаженная информация» по части супа с топором действительно пошла от Борьки. Владимир Данилович сварил на обед бульон из курицы и преждевременно заправил его перловой крупой. Суп получился слегка темноватый. Борька первый спросил:

— Пап, а почему суп синий?

Отец на полном серьезе ответил:

— Понимаешь, сынок, топор плохо вымыл.

Борька попросил добавку, а после обеда Любаше сказал, что теперь у них всегда будет синий суп с топором.

Мать сняла китель, присела на краешек дивана, а семейные новости сыплются, как из рога изобилия: Люба до обеда водилась с Ванюшкой; Таня пришла из школы и постирала ему ползунки, а заодно и свое платье; Саша вовремя накормил кур и кроликов; Надя принесла пятерку по математике; Валерка опять не хотел в школу идти, его солдаты «под конвоем» отвели. Но главная новость — письмо от Сережи из Краснознаменного Одесского округа. Читает послание брата Виктор, и его слушают с затаенным дыханием:

«Здравствуйте, мои дорогие родители, милые братишки и сестренки! С огромным приветом к вам Сергей Овчаров. Как всегда, я здоров и самочувствие отличное. Сегодня выходной день после учений, и мы поедем отдыхать на лиман. Уборка здесь идет вовсю, только дожди мешают. Я наблюдаю, как убирают хлеб. Не мешало бы нашим хлеборобам поучиться у украинских. Комбайны пройдут, и после них не остается соломы. Сразу за комбайнами идет трактор с плугом. Секрет простой: к каждому комбайну прицеплены тележки, они и увозят всю солому. Быстро, удобно, выгодно...».

Поздним вечером, когда со службы пришел Владимир Данилович, как всегда, накоротке состоялась перед кино по телевизору «семейная линейка». Наде опять попало за «длинный язык». Спокойную и рассудительную Таню похвалили — по итогам недели стала лидером соревнования в учебе. У Виктора отлично идут дела на работе. Почти в полтора раза перекрыл дневную норму. У Анны Ивановны сегодня был семинар по политической подготовке. Руководитель группы похвалил ее за полный и обстоятельный ответ. К письму Сергея возвратились еще раз. Отец, обращаясь к Виктору, сказал:

— Ты бы, сынок, сходил в правление, сказал бы насчет соломы. Может, и у нас можно сделать такую рационализацию... Весточку Сергея положили в семейную шкатулку, где хранятся солдатские письма: последний треугольник конного разведчика Даниила Алексеевича Овчарова, погибшего под Ростовом, разноцветные конверты от трех братьев Владимира Даниловича — воинов 50-х годов, и вот теперь письма солдат 70-х, сыновей прапорщиков Овчаровых. Длинная и славная эстафета у Овчаровых. Борис ведь «распечатает» своей службой 90-е годы.

Соседи и сослуживцы Овчаровых — прапорщики Даниловы (тоже, кстати, супружеская пара в погонах), вырастившие четырех сыновей — отличных солдат, говорили мне:

— Семья из двенадцати человек — это не просто двенадцать ртов. Это и рабочие руки. Возьмите овчаровского Борьку. Ему шесть лет, а он с отцом на сенокос ездит. С пеленок мальчишка к труду приучается.

Это верно. Принципы трудового воспитания в семье Овчаровых незыблемы. У каждого свои обязанности по дому, по хозяйству. Причем «взаимозаменяемость в семейном расчете» достигнута полная. Если Таня на занятиях в кружке, то посуду моет Надя, Виктор уехал на соревнования — значит корова и кролики на попечении Саши. Все девочки умеют стирать, готовить, гладить. Коллективные работы — сенокос, сбор урожая на огороде, заготовка ягод, грибов — обсуждаются на «семейной линейке». Нынешней осенью картофеля и помидоров собрали столько, что девать некуда. Наварили 28 банок малинового варенья, засолили кадушку грибов, накосили 6 тонн сена. Капуста с тмином, соленые огурчики, ягоды — всего заготовлено впрок. Ведь сибирская зима долгая.

По воскресеньям у Овчаровых особенно шумно и весело. Все в сборе. На газовой плите закипают сибирские пельмени, в духовке румянятся венские булочки и пирожки с повидлом. Под пельмени и душистый чай из самовара ведется разговор про все: планируются семейные покупки, обсуждаются новые кинофильмы, служебные новости и всевозможные «персональные дела», потому что, как и у всех детей, здесь бывают двойки и жалобы учителей, и разодранные новые брюки и распечатанная без спроса банка варенья. Кому не знакомы эти «болезни роста»? Главное другое: здесь дети — благо, а не бремя.

— Разве жизнь без них? — сказал Владимир Данилович и счастливо засмеялся, увидев протянутую к нему ручонку Ванюшки.

Майор **Ю. ДУРНЕВ.**
Кемеровский гарнизон.

УЧАТСЯ ПРОПАГАНДИСТЫ

Дом политического просвещения обкома КПСС провел в Ленинск-Кузнецком районе семинар пропагандистов школ коммунистического труда работников сельского хозяйства области. Его участники ознакомились с работой центров партийной пропаганды в совхозе имени Чкалова, колхозе «Заря», побывали на открытых занятиях в ряде хозяйств.

Состоялся полезный обмен мнениями по изучению и внедрению передовых методов труда слушателями школ, использованию технических средств пропаганды и местного материала. Обсужден вопрос о роли пропагандистов в воспитании у слушателей коммунистического отношения к труду.

С докладом на семинаре выступил секретарь Ленинск-Кузнецкого районного комитета партии В. В. Рябов. О задачах пропагандистов школ коммунистического труда рассказал председатель обкома профсоюза рабочих и служащих сельского хозяйства и заготовок Н. В. Заварзин.

Е. АНДРЕЕВА.
г. Ленинск-Кузнецкий.

Наука и техника: ПОИСКИ, ОТКРЫТИЯ

ЭКСПЕРИМЕНТ ПО ПРОСЬБЕ «УРАЛМАША»

Одно внеплановое исследование, которое провели сотрудники Института физики металлов Уральского научного центра по просьбе «Уралмаша», обернулось весомой прибавкой в фонд экономии редких металлов.

Заточник завода В. С. Ходов принес в институт горстку кусочков твердого сплава, содержащего дорогой вольфрам, и сказал:

— Мы, заточники, старательно прибираем эти кусочки, потому что тонна их стоит более четырех с половиной тысяч рублей. Однако есть на заводе отходы вольфрамового сплава еще более значительные — пылевидные, которые получаются при заточке резцов.

Жаль, нет надежного «пылесоса» для сбора этой драгоценной пыли, — посетовал рабочий.

Специалисты по магнитной сепарации пыли испытали образцы, принесенные в институт. Оказалось, что остатки твердосплавных резцов обладают сильным ферромагнетизмом. Значит, и частицы пыли должны иметь это свойство.

А через несколько недель ученые «подарили» рабочим «Уралмаша» мощный магнит и испытали его у станка. Оказалось, что магнит способен улавливать металлическую пыль с высоким содержанием вольфрама.

В. СТАРИКОВ,
корр. ТАСС

Свердловск.

ОКНО В МИР

факты сообщения комментарии

● На Кубе в разгаре сезон уборки и переработки нового урожая сахарного тростника. Каждый день с плантаций поступают сообщения о новых производственных рекордах, устанавливаемых бригадами рубщиков и механизаторами, работающими на тростниково-уборочных комбайнах «КТП-1». Большой вклад в проведение нынешней сафры вносит бригада имени 26 июля, которая самоотверженно трудится на плантациях в провинции Матансас.

НА СНИМКЕ: бригада имени 26 июля после установления нового рекорда.

Фотохроника ТАСС.

● На машиностроительном комбинате «Шкода» завершается сборка первой в Чехословакии турбины мощностью 500 тысяч киловатт. Она экономичнее своих предшественниц — расход топлива для выработки электроэнергии снижен на 2,5 процента.

НА СНИМКЕ: идет сборка статора турбины.

Фото ЧТК—ТАСС.

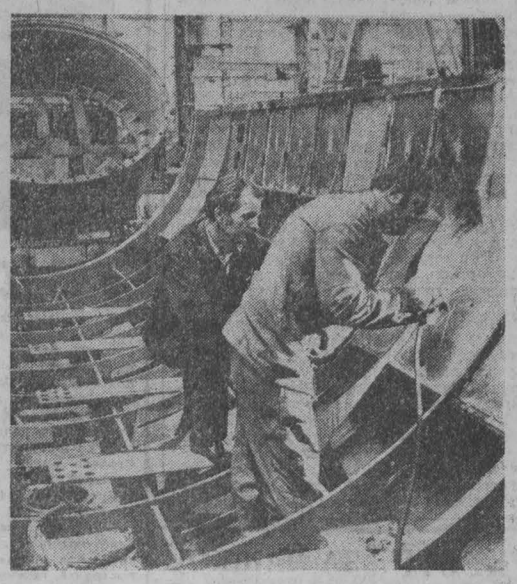

ПОСВЯЩАЕТСЯ ВЕЛИКОМУ ОКТЯБРЮ

УЛАН-БАТОР, 8 февраля. (ТАСС). Достижения Страны Советов, ее миролюбивая внешняя политика, всемирно-историческое значение Октябрьской революции — вот основные темы большого цикла передач, который готовит к юбилею Великого Октября Госкомитет Совета Министров МНР по информации, радиовещанию и телевидению.

1.200 выпусков Центрального монгольского радио, сообщил корреспонденту ТАСС председатель Госкомитета С. Пурэвжав, расскажут о посланцах Советского Союза, которые непосредственно участвуют в строительстве социализма в МНР, о распространении передового советского опыта, на конкретных примерах покажут результаты плодотворного монголо-советского сотрудничества. Эти передачи уже сейчас ежедневно звучат в эфире.

Более ста специально подготовленных передач будут посвящены КПСС и Ленинскому комсомолу, советскому образу жизни, советской литературе, театру, песням.

Не менее насыщена и программа телевидения. По 15 советским республикам смогут совершить «путешествие» телезрители страны. А об основных этапах строительства социализма в СССР им расскажет советский телевизионный многосерийный документальный фильм «Наша биография», дублированный на монгольский язык. Передачи, объединенные под рубрикой «СССР глазами монгольских журналистов», ознакомят трудящихся МНР с претворением в жизнь исторических решений XXV съезда КПСС, со строительством крупнейших об'ектов десятой пятилетки.

◆ КОРРЕСПОНДЕНТЫ АПН СООБЩАЮТ

УДРУЧАЮЩАЯ СТАТИСТИКА

Их подобрали в разных концах города и в состоянии «тотального опьянения» отправили в больницу. Этот в общем-то банальный для Западного Берлина факт вряд ли привлек бы внимание местной прессы, если бы речь не шла о трех семилетних мальчишках. Случайный эпизод или явление повседневности? Обратимся к статистике.

Как следует из опроса тысячи школьников Западного Берлина, каждый второй из них начинает употреблять алкоголь с 13 лет. За последние три месяца 140 детей и подростков были госпитализированы из-за отравления спиртными напитками. А ведь число тех, кто оказался на больничной койке, лишь маленькая толика систематически пьющих подростков.

Девятнадцатилетний Рихтер умер, впрыснув себе чрезмерную дозу героина. Он стал одним из 44 молодых людей, которые скончались в 1976 году из-за «неумелого» употребления наркотиков. В 1975 году их было 31. Эти трагические данные только вершина айсберга.

Руководство евангелического молодежного центра в городском районе Нойкельн было вынуждено закрыть это заведение. По словам пастора Юргена Кванда, причина состоит в «быстро распространяющемся употреблении наркотиков». Как заявили сотрудники этого центра, разъяснительная работа дала мизерные результаты ввиду «значительного ухудшения» условий жизни большинства молодежи района: растущая безработица, трудности в получении профессионального образования, нехватка школьных учителей. Пастор Кванд подчеркнул, что «не предпринимается никаких мер для решения существующих молодежных проблем».

В гнетущей атмосфере страха и неуверенности возрастает, щедро вспрыснутая алкоголем, кинодурманом секса и жестокостей, преступность среди молодежи. Достаточно сказать, что 40 процентов разбойных актов совершается молодыми. Как пишет известный криминалист А. Штюмпер, преступность среди несовершеннолетних является «реакцией на реальную обстановку в обществе, в котором стремление к наживе стоит на первом плане».

А. ЕГОРОВ,
соб. корр. АПН.
Западный Берлин.

С ТЕЛЕТАЙПНОЙ ЛЕНТЫ ТАСС

● **БЕРЛИН.** Успешным для промышленных предприятий ГДР был первый месяц 1977 года. О выполнении и перевыполнении месячных заданий рапортуют металлурги Фрейталя, кабельщики Шверина, строители Штральзунда, коллективы других заводов и фабрик республики.

● **ЛОНДОН.** В английской столице было проведено пикетирование здания министерства внутренних дел в знак протеста против политики правительства в Северной Ирландии. Оно было организовано лигой молодых коммунистов Великобритании. «Прекратить репрессии», «Необходим билль о правах Северной Ирландии» — плакаты с такими надписями держали в руках участники пикетов.

● **ВАШИНГТОН.** У Белого дома состоялась массовая демонстрация протеста, в которой приняли участие ветераны войны в Индокитае, участники антивоенного движения, представители различных общественных организаций. Демонстранты требовали немедленной амнистии всем, кто в той или иной мере пострадал за отказ участвовать в «грязной войне» в Юго-Восточной Азии, развязанной Соединенными Штатами.

Организаторы демонстрации вручили представителю Белого дома открытое письмо президенту Дж. Картеру, в котором выдвигается требование объявить «безоговорочную амнистию всем противникам и жертвам этой несправедливой войны».

● **БУЭНОС-АЙРЕС.** Демонстрация работников железных дорог состоялась в аргентинской столице. Ее участники выразили протест против массовых увольнений. Они заявили, что только в текущем месяце на железных дорогах Аргентины потеряли работу более 500 человек. Всего же в целях «сокращения дефицита» бюджета железных дорог предусматривается увольнение 15 тыс. железнодорожников.

● **ДЕЛИ.** В Индии ширится подготовка к всеобщим парламентским выборам, назначенным на вторую половину марта нынешнего года. Первый предвыборный митинг, организованный правящей партией Индийский национальный конгресс (ИНК), состоялся в индийской столице.

Выступая на митинге, Индира Ганди призвала народ голосовать за ИНК, за «стабильность, силу и процветание страны». Премьер-министр заявила, что программа социально-экономических преобразований будет и впредь претворяться в жизнь.

ИНДУЛЬГЕНЦИЯ КАРАТЕЛЯМ

МАПУТУ. (ТАСС). Парламент расистского режима ЮАР принял закон, согласно которому «государство и его служащие освобождаются от всякой ответственности за любые действия, отправляемые в целях поддержания законности и порядка».

Новым «законом» правители Претории окончательно развязали себе руки для дальнейшего усиления репрессий и террора против африканского большинства ЮАР. Его принятие означает выдачу своего рода индульгенции агентам охранки, тюремщикам и другим расистским карателям. Особо следует отметить, что этот «закон» имеет обратную силу. «Отпущение грехов» распространяется и на тех, кто 16 июня прошлого года залил кровью улицы Соуэто, на всех тех, кто расстреливал мирные демонстрации африканцев против апартеида. Отныне расстрел безоружных женщин, детей и стариков — это в ЮАР всего лишь «действия в интересах спокойствия и порядка», а прицельная стрельба по африканцам — «меры с целью предотвращения беспорядков».

КАКОВЫ ЦЕЛИ ЦРУ?

ВАШИНГТОН. (Корр. ТАСС). Центральное разведывательное управление США развернуло в конце 60-х годов интенсивную пропагандистскую кампанию, направленную на то, чтобы убедить американскую и международную общественность в достоверности официальной версии об убийстве президента Дж. Кеннеди «одиночкой Освальдом» и ошельмовать критиков этой версии.

Об этом свидетельствует ставшая достоянием гласности инструкция ЦРУ от 1967 года всем своим агентам как на территории США, так и за их пределами. Им было поручено широко распространять подготовленные в штаб-квартире этого ведомства в Лэнгли материалы, «подтверждающие» правильность выводов комиссии Уоррена и «опровергающие» свидетельства, не укладывающиеся в официальную версию.

«Сомнения» в истинности доклада комиссии Уоррена «пропагандисты - шпионы» расценивали как «наносящие ущерб» Соединенным Штатам.

ЦРУ не жалело усилий, чтобы опорочить и оболгать тех американцев, кто пытался докопаться до правды в расследовании преступления в Далласе, разоблачить силы, стоящие за убийством бывшего президента. Агентам ЦРУ, в частности, было поручено чернить таких людей как «нечестных», «преследующих определенные политические или финансовые цели».

Однако все потуги ЦРУ оказались тщетными. Подавляющее большинство американцев — согласно последнему опросу института Гэллапа, 80 процентов — убеждены в том, что Дж. Кеннеди пал жертвой заговора. Под давлением общественности палата представителей была вынуждена осенью прошлого года создать специальную комиссию по расследованию обстоятельств убийств Дж. Кеннеди, Мартина Лютера Кинга и Р. Кеннеди. Работе комиссии сейчас всячески пытаются мешать силы, заинтересованные в том, чтобы правда об этих преступлениях никогда не была раскрыта.

В ИЗРАИЛЬСКИХ ЗАСТЕНКАХ

ДАМАСК, 8 февраля. (ТАСС). Томящиеся в израильских тюрьмах арабы находятся в невыносимых условиях. Это вынуждены признать даже официальные лица Тель-Авива. По поступившим сюда сообщениям, генеральный директор тюрем Израиля Хаим Леви заявил, что на каждого арабского заключенного приходится в среднем по 2,2 квадратных метра в камере. В ряде тюрем, как, например, в Эль-Халиле, эта площадь не превышает одного квадратного метра.

Все постоянные тюрьмы переполнены. Сейчас в них находятся около шести тысяч человек, из которых 2.300 приговорены к различным срокам заключения за участие в Палестинском движении сопротивления. Только за прошлый год, по признанию Леви, число заключенных возросло на 502 человека.

ИСПАНИЯ:

ПРОЦЕСС ДЕМОКРАТИЗАЦИИ НЕОБРАТИМ

Испанию захлестнула новая волна актов насилия. Они совершены в последние дни как «левыми», так и правыми экстремистами. Гибель двух участников демонстрации в Мадриде, похищение председателя высшего совета военной юстиции генерал-лейтенанта Эмилио Вильяэскусы и, наконец, убийство пятерых адвокатов, известных своими демократическими настроениями, — таковы плоды преступной деятельности экстремистов. По мнению политических наблюдателей, эти акции предприняты теми, кто любой ценой стремится повернуть вспять начавшийся процесс демократизации страны.

В начале января демократическая оппозиция выдвинула ряд требований. Она добивается участия в разработке избирательного закона и создания специальных органов для контроля как за ходом предстоящей предвыборной кампании, так и за самими выборами. Одновременно оппозиционные силы требуют легализации всех без исключения политических партий и широкой амнистии.

С этой целью, как известно, представители более чем 30 оппозиционных партий, включая Коммунистическую партию Испании, образовали комиссию, которая в начале января провела свою первую официальную встречу с главой правительства Адольфо Суаресом. Тогда обсуждались вопросы, связанные с восстановлением ликвидированных в годы диктатуры демократических свобод.

Под давлением общественности правительство приняло ряд решений, направленных на ликвидацию некоторых пережитков старого. Были упразднены так называемые трибуналы общественного порядка, созданные Франко специально для преследования демократов, отменен запрет на вывешивание баскского национального флага, назначены новые командующие силами безопасности, полиции, гражданской гвардии, Мадридским военным округом.

И хотя эти шаги правительства в сторону демократизации довольно скромны, они вызвали недовольство в лагере ультраправых. Тогда-то реакция и прибегла к своему излюбленному методу — террору, чтобы создать в стране обстановку напряженности, неуверенности и хаоса. Организаторы актов насилия, какими бы мотивами они ни прикрывали свои действия, по единодушному мнению печати, льют воду на мельницу сторонников прежнего режима. Как указывает мадридская газета «Паис», речь идет о заранее разработанном плане подрывных акций, цель которого спровоцировать беспорядки, столкнуть армию с правительством и заставить ее выступить против демократических преобразований. Однако, как заявили представители военных кругов, вооруженные силы не поддались на провокации.

С разоблачением насильственных действий подрывных элементов выступили руководители наиболее крупных демократических партий, включая компартию, которые потребовали в самое ближайшее время принять все необходимые меры для расследования совершенных преступлений и наказания виновных, разоружить и пресечь деятельность всех экстремистских группировок.

В эти дни состоялась вторая встреча представителей оппозиции с Адольфо Суаресом, после которой было опубликовано совместное заявление. В нем резко осуждается политический экстремизм, препятствующий демократизации страны.

По мнению большинства политических обозревателей, процесс демократизации Испании приобрел необратимый характер. Соотношение сил в борьбе между лагерем, олицетворяющим завтрашний день страны, и лагерем, представляющим старый, прогнивший режим, решительно изменилось в пользу первого. Сужение социальной базы сторонников каудильо, отмечают здесь, происходит весьма быстро. От франкизма отворачиваются сейчас многие деятели, которые еще недавно его поддерживали.

(АПН).

9 февраля — 90 лет со дня рождения В. И. Чапаева

ЛЕГЕНДАРНЫЙ НАЧДИВ

В ряду замечательных героев гражданской войны достойное место занимает имя Василия Ивановича Чапаева, жизнь и деятельность которого — яркий пример величия духа, неиссякаемой энергии, даровитости народа.

По просьбе корреспондента ТАСС о легендарном начдиве Чапаеве рассказывает его боевой соратник, бывший начальник артиллерии в Чапаевской дивизии, Герой Советского Союза генерал-полковник артиллерии в отставке Н. М. Хлебников:

— Василий Иванович Чапаев — настоящий самородок, народный полководец, коммунист. Глубоко преданный делу революции, он был человеком, которым нельзя было не любоваться, не восхищаться его обаянием. Воинская интуиция, талант его — удивительны.

Родился Чапаев 9 февраля 1887 года в деревне Будайке Чебоксарского уезда Казанской губернии. Внук крепостного, сын плотника, он в детстве испытал и нужду, и лишения. И не удивительно, что Чапаев еще до революции вступил в партию большевиков и с восторгом встретил Октябрь. С первых дней Советской власти с оружием в руках выступил на ее защиту.

Вскоре Чапаев развернул свой отряд в полк, потом в бригаду и дивизию. Чапаевцы становятся грозой для врага, имя их командира стало известно далеко за пределами Поволжья.

В конце 1918 года Чапаева командируют на учебу в Академию Генерального штаба в Москву. В аттестации Чапаева было записано следующее: «Начальник Николаевской дивизии В. И. Чапаев, ныне командируемый в Академию Генерального штаба, обладает следующими свойствами: умением в боевой обстановке владеть современной массой; личным обаянием героя, могущего подвигами беззаветной храбрости, твердостью воли и решительностью заставить исполнить приказание; умением ориентироваться в боевой обстановке; ясным пониманием необходимости для победы координировать действия боевых единиц; пониманием маневра и удара; смелостью в принятии решения; военным здравым смыслом».

В академии Чапаев пробыл лишь около двух месяцев. Он рвался в бой и неоднократно снова просился на фронт. Его просьбу удовлетворили, и в феврале 1919 года он вернулся в 4-ю армию, во главе которой теперь стояли командарм М. В. Фрунзе и член Реввоенсовета В. В. Куйбышев. Фрунзе сразу назначил Чапаева командиром Александро-Гайской группы войск. Комиссаром группы был Д. А. Фурманов.

Чапаев с честью оправдал доверие Реввоенсовета. Войска под командованием Чапаева нанесли белоказакам несколько сокрушительных поражений. 25-я стрелковая дивизия под командованием Чапаева внесла большой вклад в разгром войск Колчака. В ожесточенных боях под Бугурусланом и Белебеем, под Бугульмой и Уфой она навечно вписала свое имя в героическую летопись гражданской войны.

Мне, как командиру 74-го артиллерийского дивизиона, не раз приходилось встречаться с Чапаевым и выполнять его приказы и поручения, обсуждать многие волновавшие нас тогда вопросы.

В ночь на 5 сентября кавалерийские части белоказаков, совершающие рейд по тылам чапаевских войск, внезапно атаковали Лбищенск, где располагался штаб чапаевской дивизии. Застигнутые врасплох чапаевцы сражались ожесточенно, но почти все погибли в неравной схватке. В приказе по войскам М. В. Фрунзе писал, что Чапаев «...пал смертью храбрых, до последней возможности отстаивая дело родного народа».

Бывшая 25-я Чапаевская — ныне гвардейская мотострелковая Синельниково - Будапештская Краснознаменная орденов Суворова и Богдана Хмельницкого дивизия имени В. И. Чапаева. Ее солдаты и офицеры упорно овладевают современной боевой техникой, показывают образцы служения Родине.

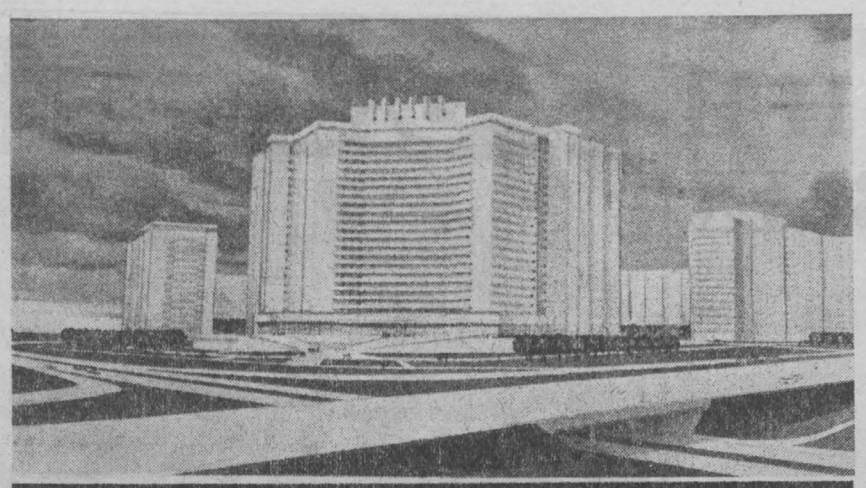

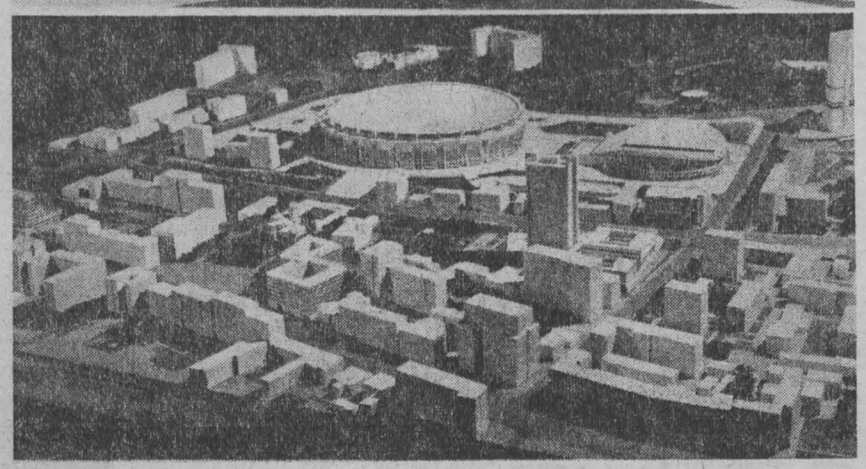

НОВОСТРОЙКИ ОЛИМПИАДЫ-80

В районе проспекта Мира будет сооружен новый спортивный центр, в который войдут крупнейший в Европе универсальный крытый стадион и плавательный бассейн. Стадион будет использован для проведения олимпийских состязаний по боксу и баскетболу, а в дальнейшем — для массовых мероприятий различного ранга. Стадион сможет вместить 45 тысяч зрителей.

Проект разработан управлением Мосспроект-2.

В Тропарево на пересечении Ленинского проспекта и проспекта Вернадского при въезде в Москву намечено построить гостиничный комплекс на 2.020 мест. Он состоит из 22-этажного гостиничного корпуса и ресторанного блока на 1.720 мест. В цокольной части будут размещены гараж-стоянка для экскурсионных автобусов, сауна, бильярдная, кегельбан. Проект разработан коллективом сотрудников Московского научно-исследовательского института типового экспериментального проектирования и СКБ «Прокатдеталь».

НА ВЕРХНЕМ СНИМКЕ: макет комплекса.

НА НИЖНЕМ СНИМКЕ: макет нового спортивного центра (на заднем плане).

Фотохроника ТАСС.

● *ЛЕГКАЯ АТЛЕТИКА*

ВПЕРЕДИ ФИНАЛ

В дни зимних студенческих каникул в Туле состоялись соревнования по легкой атлетике на первенство Министерства высшего и среднего специального образования РСФСР.

В третий раз вышли на старт этих состязаний студенты факультета физического воспитания Кемеровского государственного университета. Соревнования проходили в необычных для кузбассовцев условиях. Беговая дорожка легкоатлетического манежа политехнического института покрыта своеобразным составом резины, бег по которой требует определенного навыка.

Сибирский характер в трудной борьбе за победу с представителями Ленинградского, Удмуртского, Кубанского госуниверситетов и многих политехнических вузов России показали воспитанники тренеров-преподавателей В. А. Савенкова, П. А. Боровикова. Студент выпускного курса В. Колесников с результатом мастера спорта выиграл прыжки в высоту. Его результат 2 метра 15 см оказался недосягаемым для остальных участников соревнований.

Его товарищ по команде В. Шестеров стал чемпионом в беге на 1.500 метров. В беге на 60 метров с барьерами звание чемпиона завоевал кандидат в мастера А. Кугин. Успешным был старт на этой дистанции и у И. Абрамовой, которая в финале заняла второе место.

Новичок команды перворазрядник Н. Лузанов в прыжках в длину «улетел» на отметку 7 м 21 см. Такой прыжок принес ему звание чемпиона.

В итоге кемеровчане заняли четвертое место и завоевали право выступать в финале первенства СССР среди студенческих коллективов на приз «Зимние каникулы». Учитывая, что на факультете физического воспитания учится двести студентов, результат соревнований надо считать успешным.

Ф. СЛАВИН.

г. Тула.

НЕОБЫЧНЫЙ ОРКЕСТР

Как уже сообщалось, в Кургане проходил смотр художественной самодеятельности сельских профтехучилищ зоны Урала и Сибири.

Три дня лучшие коллективы показывали свои конкурсные программы. Кузбасс представляли четыре коллектива, все они отмечены наградами. Но хочется рассказать о самом молодом, задорном — шумовом оркестре СПТУ № 7 г. Белова.

Руководят им воспитатель училища В. И. Шорохов и преподаватель детской музыкальной школы № 50 И. И. Белевич. В оркестре — 30 человек. Есть и подготовительная группа.

У ребят всего лишь один музыкальный инструмент — баян. Но самые обыкновенные предметы — стиральные доски, тазы, чугунки, ванна, ложки — в умелых руках тоже становятся музыкальными инструментами. Интересно проходят занятия. Мальчишки по часу отрабатывают на этих инструментах ритмические упражнения. Позавидовать им можно. Ведь не каждый сумеет заставить звучать обыкновенную стиральную доску. А ребята живут этим увлечением.

Участники шумового оркестра заслуженно награждены дипломом лауреата смотра.

Г. ВЯТКИН,
методист Дома культуры профтехобразования.
г. Кемерово.

ЗА ЧАШКОЙ ЧАЯ

Мыски — один из самых «читающих» городов Кузбасса. В этом году каждая семья в среднем получает пять изданий. Помогли им подписаться на газеты и журналы общественные распространители.

Недавно лучшие из них собрались в городском Доме культуры за чашкой чая, чтобы подвести итоги подписки. Много теплых слов было сказано в адрес друзей печати Томусинской ГРЭС, разреза «Сибиргинский», завода железобетонных конструкций.

Лучшие общественные распространители были награждены.

В. ШЕВЦОВ.
г. Мыски.

УЧАТСЯ У НОВГОРОДСКИХ ЗЛАТОКУЗНЕЦОВ

Древние своды Грановитой палаты Новгородского кремля стали местом проведения творческого семестра студентов художественных вузов и училищ. Будущие художники, ювелиры во время зимних каникул приобщаются здесь к сокровищам народного искусства, изучают опыт и традиции мастеров прошлого.

(ТАСС).
Новгород.

Новокузнецк спортивный

ФИНАЛИСТЫ ИЗВЕСТНЫ

Завершился городской турнир юных хоккеистов на приз клуба «Золотая шайба». 24 лучшие дворовые команды Новокузнецка оспаривали три путевки на областной турнир, который состоится в прокопьевском Дворце спорта «Снежинка».

Чемпионами в своих возрастных группах стали мальчишки из записибовского «Старта», а также команды «Рассвет» и «Мечта» из домоуправления Кузнецкого металлургического комбината.

УСПЕХ СПАРТАКОВЦЕВ

Успешно выступили в Омске на первенстве Российского совета ДСО «Спартак» по боксу воспитанники новокузнецкого тренера В. Н. Дорофеева. Серебряный призер чемпионата СССР среди юношей Олег Малик уверенно провел все бои и стал чемпионом России среди спартаковских боксеров.

БЫСТРЫЕ СЕКУНДЫ ПЛОВЦОВ

Вне конкуренции были на первенстве областного совета ДСО «Труд» по плаванию, которое завершилось в Киселевске, воспитанники тренера В. И. Чеповского из новокузнецкого спорткомплекса «Родник» треста «Кузнецкпромстрой».

Два рекорда Новокузнецка обновили на этих соревнованиях А. Пермяков и Е. Вильданов.

А. ГОЛЬЦЕВ.
г. Новокузнецк.

● ХОККЕЙ С МЯЧОМ

ВЫСШАЯ ЛИГА

ПОЛОЖЕНИЕ НА 9 ФЕВРАЛЯ

	И	В	Н	П	М	О
«Динамо» А.	20	19	1	0	144-45	39
«Зоркий»	18	10	2	6	67-65	22
«Волга»	18	9	3	6	66-69	21
«Енисей»	18	9	2	7	71-67	20
СКА Св.	19	8	4	7	74-76	20
«Выпмел»	21	8	4	9	60-68	20
«Динамо» М.	13	8	3	2	65-41	19
«Старт»	19	8	3	8	58-66	19
СКА Хб.	19	6	7	7	69-61	18
«Уральский трубник»	17	5	4	8	47-61	14
«Юность»	18	5	3	10	50-76	13
«Локомотив»	18	4	3	11	41-67	11
«Кузбасс»	19	4	2	13	42-69	10
«Водник»	17	2	4	11	37-60	8

ОБЫКНОВЕННОЕ ДЕЛО

Нельзя ли посодействовать тому, чтобы был установлен светофор на перекрестке улиц Красноармейской и Красной? Когда вошел в строй мост через Искитимку по ул. Красноармейской, то движение здесь стало весьма интенсивным. А дети по этим улицам ходят в школу.

И. САВОЬКИН.
г. Кемерово.

Отвечает читателю инженер по организации движения городского отдела ГАИ управления внутренних дел Кемеровского горисполкома, лейтенант милиции Валерий Семенович Баранов:

— Во втором квартале нынешнего года на перекрестке, о котором идет речь в письме, будут установлены пешеходные и транспортные светофоры.

Всего же в Кемерове в 1977 году предполагается установить десять светофоров: четыре — на пересечении проспекта Ленина с улицами Рукавишникова, Мичурина, 9 Января, Ворошилова, а также на перекрестках улиц Садовой с Тимирязева, Садовой с улицей В. Терешковой, Клары Цеткин — с Рабочей, 40 лет Октября — с Рекордной и т. п.

Заказаны проекты всех этих светофорных объектов, с наступлением тепла они будут установлены.

●

Расскажите, пожалуйста, какие удобрения необходимо вносить на поле, которое предполагается занять картофелем.

И. ПОПОВА.
г. Кемерово.

Совет дает главный агроном по овощеводству треста овощеводческо-молочных совхозов **Рита Ивановна Савкина:**

— Это зависит в каждом конкретном случае от почвы. Картофель требует плодородной почвы и полного комплекса удобрений. На наших сибирских почвах картофельные поля нуждаются больше всего в фосфоре и калии, в меньшей степени — в азоте.

●

В пожилом возрасте, говорят, полезно заниматься массажем тела. Чем он полезен? С чего следует начать?

Г. БЕРЕЗИН.
г. Ленинск-Кузнецкий.

В книге Я. Р. Докторского «Когда вам больше сорока» (Ставропольское книжное издательство, 1975 г.) о массаже сказано так:

«...В древних римских банях специальные массажисты растирали тела купальщиков. И сейчас массаж тела в банях практикуется в Турции, Иране, а у нас — в Грузии. Там есть штат массажистов. Пользование березовыми вениками в парных банях тоже не что иное, как разновидность массажа.

Массаж служит мощным механическим раздражителем, улучшает местное кровообращение, воздействуя на кожу, находящуюся под ней жировую и мышечную ткани, на суставы и их связочный аппарат, приводит в действие рефлекторные механизмы.

Массажные процедуры выполняются специально подготовленными людьми».

Из этого следует, что начинать надо с консультации у лечащего врача.

ТВ

9, СРЕДА

I ПРОГРАММА. **Москва («Орбита»).** 9.55 Программа передач. 10.00 Новости. 10.10 • Утренняя гимнастика. 10.30 • «Наш Пушкин». 11.30 • «Клуб кинопутешествий». **Перерыв до 15.05. Москва. («Орбита»).** 15.05 • Программа документальных телефильмов социалистических стран. 15.55 • Концерт классической музыки. 16.30 «Вокруг света». Мировой океан. 16.55 • Экранизация литературных произведений. «Дядя Ваня». Художественный фильм. 18.35 Новости Кузбасса. 18.45 • «Наука сегодня». 19.15 • «Отзовитесь, горнисты». 20.00 Новости. 20.10 • «Хочу все знать». Киножурнал. 20.20 • «Радуга». Второй Международный фестиваль телевизионных программ народного творчества. Польша. 20.55 • «Наши соседи». М. Халфина. «Ульяна Михайловна». Телевизионный спектакль. 21.40 • «9-я студия». 22.40 • Тираж «Спортлото». 23.00 «Время». 23.30 • «Встреча с героем». Рабочие 1-го Государственного подшипникового завода и автомобильного завода имени Ленинского комсомола в гостях у коллектива Государственного академического театра имени Моссовета. 00.30—01.05 • Играет лауреат международных конкурсов Г. Кремер (скрипка). II ПРОГРАММА. **Кемерово.** 19.00 Для заочников. Начертательная геометрия. «Аксонометрия». Часть 1-я. 20.10 «Наставники». Кузнецкий металлургический комбинат. Передача 2-я. 20.40 «День за днем». Информационная программа. 20.55 «Сказ об искусстве». Научно-популярный фильм. 21.50—22.20 Новинки нашей фильмотеки.

РАДИО

9, СРЕДА

Москва. 6.02, 8.00, 9.02, 10.02, 12.00, 14.00, 16.00, 19.45, 22.30 — Последние известия. 6.15, 7.15 — Гимнастика. **Кемерово.** 6.30 — Программа передач. 6.32 — Утренний концерт. **Москва.** 7.02, 11.00 — По страницам центральных газет. 7.30 — Радиожурнал «Земля и люди». **Кемерово.** 8.15 — Обзор газеты «Кузбасс». 8.25 — Объявления. **Москва.** 8.30 — Международный дневник. 8.40 — «Пионерская зорька». 9.15 — Русские мелодии. 9.45 — Играет инструментальное трио. 10.15 — «Писатели у микрофона». Н. Друцэ. «Стихи о любви». 10.35 — А. Петров. Сюита из балета «Берег надежды». **Кемерово.** 11.15 — Производственная гимнастика. **Москва.** 11.30 — «Время, события, люди». 12.15 — «В рабочий полдень». 12.45 — «Литературные чтения». Д. Фурманов. «Чапаев». Страницы романа. Передача 3-я. 13.15 — «В редакцию пришло письмо». Музыкальная передача. 14.05 — Передачи для детей. 15.00 — «Новые литературные записи». Ф. Кнорре. «Покупатели». Рассказ. 15.30 — У микрофона мастера искусств Ленинграда. **Кемерово.** 16.10 — Передача для юношества «Рабочее утро». **Москва.** 17.00 — Передачи для детей. 18.00 — Программа радиостанции «Юность». **Кемерово.** 19.00 — Новости Кузбасса. 19.15 Передача для детей. 19.35 — Объявления. **Москва.** 20.00 — «Ленинский университет миллионов». «СССР и развивающиеся страны: укрепление сотрудничества». **Кемерово.** 20.20 — Передача «У инициаторов соревнования». 20.35 — «Любителям поэзии». А. С. Пушкин. К 140-летию со дня смерти. 21.05 — Радиогазета «Рабочий меридиан». 21.45 — Концерт «По вашим письмам». **Москва.** 23.00 — Эстрадный концерт. 23.45 — Международный дневник.

ТЕАТР

ДРАМЫ

ЭНЕРГИЧНЫЕ ЛЮДИ. Начало в 19 час. 30 мин. 10 февраля — НИНА.

ОПЕРЕТТЫ

БАБИЙ БУНТ. Начало в 19 час. 30 мин. 10 февраля С ЛЮБОВЬЮ НЕ ШУТЯТ.

ЦИРК

ЦИРК НА ЛЬДУ — «ЗВЕЗДЫ ЛЕДЯНОГО МАНЕЖА». Начало в 19 час. 30 мин.

КИНО

«МОСКВА». Цветной широкоформатный художественный фильм СТАРОЕ РУЖЬЕ (10, 14.40, 16.40, 18.40). Цветной широкоэкранный художественный фильм МАЙЕРЛИНГ, две серии (12, 20.40).

ЗАЛ КИНОХРОНИКИ. Хроникальный фильм БОЛЬШОЙ ТЕАТР ВЧЕРА И СЕГОДНЯ (12, 15). Цветной художественный фильм АР-ХИ-МЕ-ДЫ (10, 13, 16, 20, 21-50).

«ЮБИЛЕЙНЫЙ». СИНЯЯ ПТИЦА (9.30, 14.20). Цветной широкоформатный художественный фильм СТАРОЕ РУЖЬЕ (16.20, 21.20). ДОРОГА К СЧАСТЬЮ, две серии (11-30, 18-30).

«КОСМОС». Новый цветной широкоэкранный художественный фильм БЕШЕНОЕ ЗОЛОТО (9, 10, 11, 12, 13, 15, 16, 17, 18, 19, 20, 21, 21-40). Я БОЛЬШЕ НЕ БУДУ (14 — для детей).

«ПИОНЕР». ЗАНЯТИЯ КИНОКЛУБОВ: «Я — КОМСОМОЛ» (9.30). «ПУЛЬС ПЛАНЕТЫ» (15.30). Художественные фильмы ДОДУМАЛСЯ, ПОЗДРАВЛЯЮ! (11-30, 13-30). БЕЗОТЦОВЩИНА (17-30, 19-20, 21-10).

«ОКТЯБРЬ». ВОЙНА И МИР, 4-я серия (10, 14). БЕЗОТЦОВЩИНА (12, 16, 17-50, 19-30, 21-30).

«МЕТАЛЛУРГ». Киносборник мультфильмов ЛИСА И МЕДВЕДЬ (10). ВИЙ (14-30, 17-50). БЕЗОТЦОВЩИНА (12, 16, 19-30, 21-30).

«ЛУЧ». БОЛЬШОЕ ПРИКЛЮЧЕНИЕ ЗОРРО (10, 11-40, 13-40, 15, 17, 19, 20-50).

«ПРОГРЕСС». РУСАЛОЧКА (10, 15). НЕЗНАКОМКА, две серии (12, 17, 20).

«КОМСОМОЛЕЦ». ПУЗЫРЬКИ (15). УЛЬЗАНА (17, 19, 21).

ДК СТРОИТЕЛЕЙ. КОГДА ТЕБЯ НЕТ (17, 19, 20-40).

ДК ПРОИЗВОДСТВЕННОГО ОБ'ЕДИНЕНИЯ «АЗОТ». УЛЬЗАНА (16, 18, 20).

ДК ШАХТЕРОВ. ОГНИ РАМПЫ, две серии (15, 17-40, 20-10).

ДК КОКСОХИМЗАВОДА. КАЖДЫЙ ДЕНЬ ДОКТОРА КАЛИННИКОВОЙ (17, 19, 21).

Театр оперетты Кузбасса

ГАСТРОЛИ

заслуженного артиста РСФСР
ВИКТОРА ИВАНОВИЧА ВОЛКОВА

11-го, пятница
(февраль)

И. КАЛЬМАН

СИЛЬВА

В роли Эдвина Воляпюк.

12-го, суббота
(февраль)

МАРИЦА

В роли Тассило.

Начало спектаклей в 19 час. 30 мин.

КЕМЕРОВСКИЙ ЗАВОДСКОЙ СПОРТИВНО-ТЕХНИЧЕСКИЙ КЛУБ ПРИ РАЙКОМЕ ДОСААФ

ОБ'ЯВЛЯЕТ НАБОР НА КУРСЫ

мотоциклистов, повышения классности, радиооператоров, автомехаников.

За справками обращаться по адресу: ул. Кооперативная, 9, телефон: 6-22-13. Проезд автобусами № 3, 10, 6, 18, троллейбусами № 1, 2, 3, трамваем № 1 до остановки «Карболит».

ДОРОГИЕ ТОВАРИЩИ!

НЕ ЗАБУДЬТЕ ПОЗДРАВИТЬ ВОИНОВ СОВЕТСКОЙ АРМИИ, ВЕТЕРАНОВ ВОЙНЫ, ОДНОПОЛЧАН, СВОИХ БЛИЗКИХ, РОДНЫХ, ДРУЗЕЙ И ЗНАКОМЫХ С ДНЕМ СОВЕТСКОЙ АРМИИ!

В период с 12 по 16 февраля поздравительные телеграммы принимаются по льготному тарифу. В это же время телеграммы могут быть поданы с указанием срока вручения.

Просим вас посылать поздравительные телеграммы, письма, почтовые карточки, ценные бандероли, посылки и открытки своевременно. Этим вы поможете вручить их адресату в срок.

При адресовании телеграфной корреспонденции указывайте номер городского отделения связи, при адресовании почтовой корреспонденции — шестизначный индекс.

Кемеровский почтамт.

УВАЖАЕМЫЕ ТОВАРИЩИ!

СВОЕВРЕМЕННО РЕМОНТИРУЙТЕ ВЕСЕННЕ-ЛЕТНЮЮ ОБУВЬ.

Обувь всегда будет опрятной и красивой, если ее вовремя ремонтировать. Приближается весна, и поэтому надо подумать о ремонте весенне-летней обуви. Некоторые граждане убедились, что в зимнее время быстрее можно отремонтировать обувь. Приемные пункты весной будут загружены, сроки на ремонт устанавливаются до месяца. В Кемерове работают ателье и приемные пункты, которые предлагают вам свои услуги: ремонт, покраску, обновление и т. д. Производится лакирование кожаной обуви и реставрация поношенной лакированной обуви (только в черный цвет).

Чаще всего у женских сапожек изнашиваются задники, подошва, каблуки, а голенища остаются почти новыми. Воспользовавшись услугами наших ателье и приемных пунктов, вы сможете иметь новые сапожки за 25—30 рублей.

В ателье № 4 срочного ремонта обуви (ул. Кузбасская, 43, недалеко от мебельного магазина «Уют») и в ателье № 6 (Рудничный район, около рынка) наряду с ремонтом обуви производится покраска дамских, хозяйственных сумок, чемоданов, портфелей, ранцев, футляров.

Новые адреса ателье и приемных пунктов по ремонту, пошиву, покраске и обновлению обуви:

ул. Горловское шоссе, 40 (Рудничный район, проезд автобусом № 55 и трамваем № 4 до остановки «Радуга»); проспект Ленина, 109; ул. Весенняя (в доме, где картинная галерея); ул. 50 лет Октября, 15 (дом городской стоматологической поликлиники).

ТОВАРИЩИ! НЕ ОТКЛАДЫВАЙТЕ РЕМОНТ И ОБНОВЛЕНИЕ ВАШЕЙ ОБУВИ. Сейчас все виды услуг можно сделать в короткий срок и качественно.

ДОБРО ПОЖАЛОВАТЬ!

Дирекция головного предприятия «Кузбассобувьбыт».

Коллектив городской стоматологической поликлиники № 1 г. Кемерова выражает искреннее соболезнование старшей сестре поликлиники Солдатовой Н. А. по поводу кончины ее матери

Ксении Тимофеевны.

Коллектив АТП РЭУ «Кузбассэнерго» глубоко скорбит по поводу безвременной кончины токаря, члена КПСС

БУРОВИНА Василия Ивановича

и выражает соболезнование родным и близким покойного.

Пишите, звоните:

Адрес редакции и издательства: 650630, ГСП, г. Кемерово-99, ул. Ноградская, 3. Телефоны: редактора 6-61-54, приемной 6-69-74, заместителей редактора 6-65-74, 6-70-82, ответственного секретаря 6-68-81, зам. ответственного секретаря 6-65-63, отделов редакции: партийной жизни 6-61-83 и 6-02-08, пропаганды 6-66-73, 6-44-22, промышленного 6-69-44, 95-51-02, 6-65-86, 6-38-49, сельского хозяйства 6-67-82 и 6-90-71, Советов депутатов трудящихся 6-64-84, культуры 6-62-01, 6-47-44, строительного 6-67-46 и 6-02-00, писем и рабселькоров 6-90-52, 6-60-72, 6-78-97, информации и спорта 6-62-37, 95-58-76, 6-82-61, еженедельника «Панорама» 6-63-02, объявлений 6-68-72, фотокорреспондентов 6-90-63, приема информации 6-88-85, общественной приемной 6-66-52, бухгалтерии 6-90-54, директора издательства 6-69-23. Собственные корреспонденты: в Новокузнецке — 7-80-33, Прокопьевске — 2-54-04, Ленинске-Кузнецком — 2-03-21, Белове — 2-01-43, Междуреченске — 33-04, Юрге — 2-06-09.

Редактор В. И. ДЕНИСКИН.

ОП 08803. Типография издательства «Кузбасс». 3 Заказ № 33.