Пролетарии всех стран, соединяйтесь!

КУЗБАСС

ОРГАН КЕМЕРОВСКОГО ОБКОМА КПСС И ОБЛАСТНОГО СОВЕТА НАРОДНЫХ ДЕПУТАТОВ

Газета основана в январе 1922 года. ● № 288 (15314). ● Пятница, 9 декабря 1977 года. ● Цена 2 коп.

РЕШЕНИЯ XXV СЪЕЗДА КПСС — В ЖИЗНЬ!

ЮБИЛЕЙНОМУ ГОДУ — УДАРНЫЙ ФИНИШ!

ВЫСОКИЙ ДОЛГ ПРОПАГАНДИСТА

На Кемеровском заводе химического волокна Н. Г. Сапронову многие знают не только как технолога смены кордного производства, но и как секретаря парторганизации, активного пропагандиста. Она руководила школой «Политика КПСС — марксизм-ленинизм в действии». А недавно ей доверили школу «Конституция развитого социализма». Н. Г. Сапронова хорошо разбирается в экономической политике партии, в делах своего предприятия, постоянно повышает теоретические знания и методическое мастерство. Ее занятия по материалам октябрьского (1977 г.) Пленума ЦК КПСС, новой Конституции СССР, докладу Леонида Ильича Брежнева на внеочередной седьмой сессии Верховного Совета СССР вызывают большой интерес слушателей.

Славный отряд пропагандистов на Кузнецком металлургическом комбинате. Один из его представителей — заместитель главного инженера коксохимического производства М. В. Фисич ведет теоретический семинар «Труд руководителя». Его опыт изучается не только на предприятии, но и в городе. За последние три года на счету М. В. Фисича восемнадцать рационализаторских предложений с экономическим эффектом 28 тысяч рублей. Вместе со своими слушателями пропагандист немало сделал для экономии топлива и электроэнергии. В его личном творческом плане в минувшем учебном году — формы и методы активизации слушателей в борьбе за режим экономии, за снижение расхода топлива и электроэнергии. Начатое дело получает и в новом году дальнейшее развитие.

С глубоким уважением и признательностью мы относимся к труду пропагандистов. Со всей страстностью и убежденностью несут они в массы революционную теорию, закаляют трудящихся идейно, учат умело связывать теорию с жизнью. В юбилейном году Советской власти пропагандисты помогали слушателям разрабатывать и обосновывать встречные планы, социалистические обязательства, лицевые счета экономии, меры повышения качества продукции.

Велика армия пропагандистов Кузбасса — более двадцати тысяч. Как правило, это коммунисты, большинство из них — две трети — с высшим и незаконченным высшим образованием. Отрадный факт: стаж пропагандистской работы до трех лет имеют лишь двадцать процентов, остальные ведут занятия давно, накопили солидный опыт.

Немало сделали партийные организации области для укрепления пропагандистских кадров после известного постановления ЦК КПСС «О задачах партийной учебы в свете решений XXV с'езда КПСС». Теперь каждый второй пропагандист — специалист народного хозяйства, каждый четвертый — партийный, советский или хозяйственный руководитель. Вполне понятно, что содержание занятий стало глубже, повысился их идейный уровень. В Кузбассе растет движение «Пропагандист — пятилетке». В нем участвуют 9.600 человек. Более десяти тысяч работают по личным творческим планам.

Памятуя о том, что успешно направлять политическую и экономическую учебу коммунистов и беспартийных может только тот, кто вооружен теоретически, глубоко знает труды В. И. Ленина, в совершенстве владеет методикой, партийные комитеты стремятся создать пропагандистам все условия для их плодотворной деятельности. Почти повсеместно занятия они проводят в уютных, светлых аудиториях, к их услугам прекрасная проекционная техника, магнитофоны, радиолы, хорошие наглядные пособия. Все шире получают распространение центры партийной пропаганды — эти надежные помощники пропагандистов.

Партийные комитеты позаботились о постоянно действующих семинарах и курсах, о системном обобщении опыта лучших мастеров идеологического фронта. Нет, пожалуй, сегодня города или района, где бы не издавали брошюры, буклеты и плакаты о деятельности лучших пропагандистов. Особенно много сделали Прокопьевский, Анжеро-Судженский, Беловский, Киселевский, Тайгинский горкомы партии и Центральный райком КПСС г. Кемерова. Однако эта работа требует совершенствования. Есть материалы, где опыт описан в общих чертах, не раскрыто, каким образом пропагандист добивается прочных знаний слушателей, в чем секрет его мастерства. Правильно поступают те методические советы и парткабинеты, которые привлекают к подготовке рассказов об опыте пропагандистов педагогов, журналистов.

Бесспорно, открытые занятия, дни открытых дверей, теоретические, научно - практические и методические конференции для пропагандистов играют важную роль. Например, в прошлом учебном году на открытых занятиях побывали 15 тысяч пропагандистов, т. е. значительно больше, чем в предыдущем. Свыше 520 открытых занятий проведено по материалам XXV с'езда КПСС. Очень содержательно строят такие занятия в Кемерове, Новокузнецке, Юрге, Междуреченске, Беловском, Кемеровском и Новокузнецком районах. Большую пользу приносят для начинающих школы молодого пропагандиста, которых в области пятьдесят шесть.

Но все ли сделано для того, чтобы сами воспитатели постоянно учились? Удовлетворяют ли их семинары и другие формы обучения? Здесь есть над чем подумать. Пропагандисты нуждаются в обстоятельном систематическом информировании по вопросам внутренней и внешней политики партии и правительства, жизни трудового коллектива, города, района, области. Как известно, каждый год проходит аттестацию четвертая часть многотысячного отряда. Это мало. Общественная аттестация — одно из действенных средств дальнейшего улучшения подбора, воспитания пропагандистских кадров, и ее необходимо распространять.

В постановлении ЦК КПСС «О задачах партийной учебы в свете решений XXV с'езда КПСС» подчеркивается, что партийным комитетам необходимо усилить работу с пропагандистскими кадрами, неуклонно руководствоваться при этом ленинскими указаниями о бережном отношении к ним, считать деятельность пропагандистов важнейшим партийным поручением. Надо окружить их еще большим вниманием и заботой. Благородный труд мастеров пропагандистского слова заслуживает всяческого поощрения.

Пропагандисты призваны помочь трудящимся глубоко изучить, усвоить и осмыслить разделы и статьи Конституции СССР, материалы внеочередной седьмой сессии Верховного Совета СССР и торжественного заседания в Кремле, посвященного 60-летию Великого Октября, положения и выводы докладов и статьи «Исторический рубеж на пути к коммунизму» товарища Л. И. Брежнева.

На Всесоюзной научно - практической конференции «Проблемы комплексного осуществления задач коммунистического воспитания в свете решений XXV с'езда КПСС» отмечалось, что идеологическую деятельность партия рассматривает как передовой участок строительства коммунизма, как важнейшую часть организаторской и политической работы по претворению в жизнь коммунистических идеалов. Долг пропагандистов — умножать свои усилия в решении этой важнейшей задачи, воспитывать у слушателей идейную убежденность, устремленность к высоким общественным целям, подлинно творческое отношение к труду.

На подходе к рубежу

Коллектив свинцово-цинкового рудника Салаирского рудоуправления впервые в истории предприятия взял такое высокое обязательство на нынешний год по добыче полиметаллической руды. Сейчас горняки вплотную подошли к намеченному рубежу.

Успех достигнут коллективом за счет технического перевооружения рудника, внедрения новой техники — самоходного погрузочно-доставочного и бурового оборудования.

Большим подспорьем в работе является и развернувшееся в коллективе социалистическое соревнование. В авангарде его добытчики четвертого и третьего участков, ежемесячно перевыполняющие свои производственные задания. Так, четвертый участок, возглавляемый Ю. Г. Жаворонковым, в ноябре выполнил план на 103,9 процента. Напряженная борьба за добычу руды идет и на других участках предприятия.

А. РОДИНСКИХ.

НА СНИМКЕ: начальник участка Ю. Г. Жаворонков (в центре), бригадир В. Н. Кретинин, проходчики Н. И. Морев, П. В. Платошкин и Н. И. Шпарев.

Фото В. Грызыхина.

г. Салаир.

ЗАСЕДАНИЕ КООРДИНАЦИОННОГО СОВЕТА

В областном комитете партии под председательством второго секретаря обкома КПСС В. И. Ситникова состоялось очередное заседание совета по координации работы по экономии топливно-энергетических ресурсов и повышению эффективности их использования.

Выступивший на заседании секретарь парткома Новокузнецкого алюминиевого завода О. А. Бектасов рассказал об организаторской работе комиссии по контролю за экономным расходованием энергии на предприятии. Он поделился накопленным на заводе опытом борьбы за выпуск доброкачественного металла при неукоснительном соблюдении технологических режимов, бережном отношении к энергетическим ресурсам, остановился на ряде проблем, решение которых поможет избавиться от перерасхода энергии, рассказал, какие усилия предпринимает в этом направлении партийная организация завода.

Члены совета порекомендовали алюминщикам усовершенствовать систему учета экономии, активнее заняться проблемой использования вторичных ресурсов, наметить более глубокую, основанную на строгом инженерном расчете программу на следующий год.

Об организации социалистического соревнования за более эффективное использование топлива, горючесмазочных материалов и электроэнергии на автопредприятиях сделал сообщение председатель обкома профсоюза рабочих автомобильного транспорта и шоссейных дорог Н. И. Боровцов. Он, в частности, отметил, что большинство шоферов областного транспортного управления имеют лицевые счета экономии, поделился, как участвуют в создании всекузбасского фонда экономии автомобилисты Ленинска-Кузнецкого, Белова, Кемерова, Новокузнецка. При обсуждении этого сообщения было высказано пожелание, чтобы активнее участвовали в соревновании ремонтники, предметнее и ответственнее в автохозяйствах занимались вопросами снижения вредных выбросов в атмосферу и строительством очистных сооружений.

Восточный научно-исследовательский горнорудный институт (ВостНИГРИ) имеет в своем активе поучительный опыт внедрения на предприятиях научных разработок, направленных на эффективное использование топливно-энергетических ресурсов. Об этом рассказал директор ВостНИГРИ С. Я. Клубов.

Проблемам пропаганды и внедрения передового опыта по экономии топлива и энергии посвятил свое выступление на заседании совета директор Кемеровского центра научно-технической информации В. П. Ковалышко.

ПЛЕНУМ КЕМЕРОВСКОГО ГОРКОМА КПСС

Вчера состоялся девятый пленум Кемеровского городского комитета партии.

Пленум обсудил вопрос «О задачах партийных организаций города по предупреждению правонарушений и повышению эффективности борьбы с антиобщественными проявлениями в свете требований XXV съезда КПСС». С докладом выступил первый секретарь горкома КПСС В. М. Чурпита.

В прениях приняли участие: первый секретарь Рудничного райкома КПСС В. А. Конев, пекарь Кемеровского хлебокомбината И. В. Панкрушина, председатель Центрального райисполкома А. Т. Сычев, бригадир экскаваторной бригады разреза «Кедровский» А. И. Дубовский, секретарь парткома научно-производственного объединения «Карболит» П. А. Гордеев, заведующий отделом административных органов обкома КПСС И. Ф. Копылов и другие.

С информацией о ходе выполнения мероприятий по критическим замечаниям и предложениям, высказанным на тридцатой городской и районных партийных конференциях, выступил второй секретарь горкома КПСС Н. Г. Кирьянов.

По обсужденным вопросам приняты постановления.

ОДОБРЯЯ ПОЧИН МОСКВИЧЕЙ

Инициатива москвичей «Задание трех лет пятилетки — к первой годовщине Конституции СССР» родила новый почин у швей трикотажной фабрики г. Мариинска Л. Чагиревой и Н. Фроловой. Подсчитав свои возможности, мастерицы обязались к 7 октября 1978 года выполнить план четырех лет пятилетки.

Трикотажницы справятся со своими высокими обязательствами за счет повышения производительности труда, совершенствования технологического процесса, квалифицированного ухода за оборудованием, уплотнения своего рабочего времени, повышения мастерства и освоения смежных профессий.

На днях швеи-трикотажницы Л. Чагирева и Н. Фролова на страницах мариинской городской газеты «Вперед» выступили с письмом-обращением ко всем труженикам города и района. В этом письме они призвали трудящихся закрепить успехи предоктябрьского соревнования юбилейного года и встретить первую годовщину Конституции СССР новыми достижениями в труде.

В. ПЕТРОВА.

г. Мариинск.

НОВОСТИ СОБЫТИЯ ФАКТЫ

г. КИСЕЛЕВСК

ТРАССЫ УСПЕХА

Сорок экипажей, четыре бригады, пять автоколонн Вахрушевской автобазы работают по лицевым счетам экономии. Горючего, электроэнергии, резины они сберегли почти на 130 тысяч рублей — гораздо больше, чем обязались. Самые активные участники Всесоюзного общественного смотра эффективности использования сырья, материалов, топливно-энергетических ресурсов — коллективы второй и третьей автоколонн.

Эти результаты характеризуют одно из главных направлений соревнования водителей автобазы за досрочное завершение годовых программ. На других направлениях им тоже сопутствуют успехи. С начала года перевезено около 800 тысяч тонн дополнительных грузов, перевыполнены планы грузооборота, производительности труда, увеличен коэффициент использования парка.

БЕЗ ОТСТАЮЩИХ

Самых заметных количественных и качественных показателей на обогатительной фабрике «Тайбинская» добилась смена А. Антонова. Она лучшая из лучших. Остальные коллективы тоже трудятся ударно.

Общими усилиями только на дополнительный счет ноября записано более десятка тысяч тонн переработанного угля. Сверхплановая копилка обогатителей с начала года выросла до 73 тысяч тонн. Программа отгрузки продукции тоже намного опережается.

ШТАБ ЛОКОМОТИВЩИКОВ

Наипервейшая обязанность совета машинистов Киселевского ПТУ объединения «Прокопьевскуголь» — развивать в коллективе передовую практику вождения поездов. В последнее время по инициативе этого органа за качеством ремонта тепловозов и сроками его исполнения стали следить тоже машинисты. Межремонтный пробег увеличился.

Годовой сверхплановый счет железнодорожников — в пределах 400 тысяч тонн перевезенных грузов. Заслуга в этом штаба локомотивщиков несомненна.

ПОЗАИМСТВОВАЛИ У СОПЕРНИКОВ

Мысль об использовании аккумулирующей емкости в сочетании с комбайном ПК-9Р у проходчиков бригады В. Алехина с прокопьевской шахты имени Калинина появилась после возвращения их вожака с киселевской шахты № 12, куда он ездил в составе делегации, чтобы вместе с другими арбитрами подвести итоги соревнования предприятий за третий квартал. В эффективности такого приспособления он убедился, побывав в забое передовой бригады Е. Моисеева. Нет порожняка или вышла заминка с маневрированием, комбайн практически не простаивает; в емкость можно вместить несколько вагонов отбитой массы.

Интересные наблюдения дала поездка к друзьям по трудовому спору и другим участникам делегации.

УВЕРЕННЫЙ ДЕБЮТ

С момента организации механизированного участка № 6 на шахте имени Вахрушева прошло немногим больше месяца. Но новый коллектив успел неплохо заявить о себе: устойчиво опережает производственную программу.

Комплекс применяется на большой глубине, в сложной горной обстановке. Держать высокий ритм механизаторам помогает организационная отлаженность всех звеньев производства.

Участок возглавляет коммунист А. Драничников.

ВЫСШЕЙ МАРКИ

На 161 тысячу рублей продукции высшей категории качества выпустил нынче коллектив швейного цеха № 3 (Киселевский филиал беловской фабрики «Малыш»). Почетный пятитольник присвоен одиннадцати моделям. Это, главным образом, сорочки для мальчиков.

Достижениям швейников в борьбе за качество способствуют хорошая технологическая дисциплина, рационализаторский поиск, соревнование за сдачу изделий с первого предъявления.

Общий объем производства продукции значительно превзойден. По количеству побед в году лидирует бригада Г. Онучиной.

В. ЗУБАРЕВ,
корр. «Кузбасса».

ЕСТЬ НАПРЯЖЕНИЕ!

На Западно-Сибирском металлургическом заводе подано напряжение на опорную подстанцию № 10 строящегося комплекса кислородной станции № 2. Подписан акт рабочей комиссии о приемке двух распределительных подстанций вместе с кабельными галереями и блоками.

В этой ответственной работе отличились коллективы строительных управлений № 2, 5 и 7, Антоновского управления треста «Запсибэлектромонтаж». Новокузнецкого управления треста «Электросибмонтаж».

М. БЕРКОВИЧ.

г. Новокузнецк.

ВСЕ СТАЛИ ТЫСЯЧНИКАМИ

Более 25 тысяч тонн топлива сверх плана добыли в ноябре горняки шахты «Полысаевская». Успеху способствовало развернувшееся в очистных бригадах социалистическое соревнование за достижение тысячетонной суточной нагрузки на забой.

И вот успех. Все бригады на шахте стали тысячниками. Последними заветный рубеж взяли очистники, руководимые Н. И. Гальчуком. Отрабатывая самый крупный пласт — Бреевский, горняки довели суточную нагрузку на забой до 1.125 тонн.

В. ВЛАСОВ.

г. Ленинск-Кузнецкий.

КАК ДЕЛА НА ПУСКОВЫХ?

НЕПОЛНУЮ СМЕНУ

В колхозе им. XXII партсъезда Юргинского района насчитывается 600 коров. Их обслуживают 50 человек — пятая часть трудоспособных колхозников. Значительное сокращение затрат на производство молока сулит животноводческий комплекс на 400 голов. Строится он второй год, в ноябре должен был вступить в строй...

Монтажников из Юргинской ПМК треста «Сельхозмонтаж» мы нашли в дальнем конце строящегося коровника. Рослый рабочий ломом расширял выдолбленные в бетонном полу ямки, затем вместе с товарищами по бригаде устанавливал боксовую перегородку.

— Дурная работа, — сетует бригадир В. Зеленковский. — Проще было установить эти перегородки по грунту, затем бетонировать пол. А теперь копайся с ними...

Генеральным подрядчиком на этой стройке является Юргинская межколхозная строительная организация. Штатных рабочих там мало, руководству МСО пришлось приглашать бригаду со стороны. Приезжие строители возводили в этом же колхозе просторный кирпичный кормоцех. Рабочих было всего 8 человек. Но они, кроме кормоцеха, обязались сдать в эксплуатацию и комплекс на 400 коров, а работ там оставалось на 330 тысяч рублей. Уже тогда, при заключении договора, можно было предположить, что бригада не освоит такого объема, не сдаст комплекс к указанному в договоре сроку. Так оно и получилось. Строители с большим опозданием сдали коровник под монтаж оборудования, а на молочном блоке успели только собрать из панелей стены да крышу. С тем они и уехали, нарушив договор и получив расчет за фактически выполненный объем работ.

Были и другие задержки. Когда строители, наконец, предоставили монтажникам фронт работ, оказалось, нет боксовых перегородок — тех самых деталей, которые монтирует сейчас бригада В. Зеленковского. По договору с монтажниками решено было при бетонировании полов уложить закладные детали, чтобы затем приварить к ним перегородки. Попробовали — ничего не вышло. Тогда рассерженные строители забетонировали весь пол.

— А как же ставить перегородки? — спросили их.

— Ставьте, — ответили они. — Мы пробьем в бетоне ямки.

Так и было сделано. Прораб В. Левин считает, что эта переделка обошлась в две тысячи рублей.

После того как уехала наемная бригада, строители почти месяц не появлялись на объекте. Только в середине ноября сюда прислали бригаду, сняв ее с другой, не менее важной, стройки. Ей поручили закончить молочный блок. Работы там много. Надо залить фундаменты под оборудование, забетонировать пол, доставить сюда крупногабаритные детали, затем уже закрыть дверные проемы и строить галерею, что соединит коровник с молочным блоком. Причем сделать это надо как можно скорее, пока нет больших морозов.

Вскоре на стройку прибудет еще одна бригада. Похоже, что строители намерены-таки «навалиться» и закончить коровник в этом году. У монтажников дело хуже. Сейчас фронт работы у них большой — надо монтировать боксы, систему вентиляции и навозоудаления, ставить кормушки, проводить освещение. Ждет монтажа и оборудование котельной. Словом, работы много, а приезжают сюда три—четыре монтажника, да и работают они не полную смену.

Не спешат и колхозники. Они говорят, что ложка-дорога к обеду, комплекс нужен был еще «вчера», чтобы разместить на зиму коров. Теперь же, когда все животные находятся в помещениях, можно и подождать. По-видимому, поэтому колхоз не сумел приобрести части деталей на транспортер навозоудаления, бункера для концентратов, некоторое электрооборудование. А это может привести к тому, что стройка затянется до лета.

Г. ЗАДОРОЖНЫЙ,
корр. «Кузбасса».

Юргинский район.

ВОЗВРАЩЕНИЕ В МОСКВУ

ХЕЛЬСИНКИ, 8 декабря. (ТАСС). Советская правительственная делегация во главе с Председателем Совета Министров СССР А. Н. Косыгиным отбыла вчера из Хельсинки в Москву. По приглашению Президента Финляндской Республики У. К. Кекконена и правительства Финляндии делегация принимала участие в праздновании 60-й годовщины провозглашения независимости Финляндии.

В Хельсинкском аэропорту, украшенном государственными флагами СССР и Финляндии, делегацию провожали Премьер-Министр Финляндии К. Сорса, министр иностранных дел П. Вяюрюнен, другие официальные лица, а также посол СССР в Финляндии В. С. Степанов.

В тот же день делегация возвратилась в Москву.

На аэродроме ее встречали товарищи А. А. Громыко, К. Т. Мазуров, М. С. Соломенцев, другие официальные лица.

(ТАСС).

НОВОСТИ СОБЫТИЯ ФАКТЫ

ТЯЖИНСКИЙ РАЙОН

ПО ПОЧИНУ ИЖМОРЦЕВ

Во всех совхозах и колхозах района прошли рабочие собрания, на которых обсужден почин ижморских механизаторов — своевременно и качественно подготовить технику к полевым работам третьего года пятилетки.

Одобряя этот почин, наши механизаторы взяли на себя новые обязательства. Так, в колхозе имени Кутузова решено всю почвообрабатывающую и посевную технику, все комбайны поставить на линейку готовности к 1 января, а сенокосную — к началу весенних полевых работ. Ступишинские механизаторы дали слово всю посевную технику подготовить к 15 января, а уборочную — к 15 апреля.

УДОБРЕНИЯ НА ПОЛЯ

Кукурузоводы уже давно убедились в огромной пользе удобрений для выращивания на своих плантациях хороших урожаев главной силосной культуры. Сейчас во всех хозяйствах идет вывозка перегноя на поля.

В совхозе «Искра», как и в других хозяйствах, для этих целей создан механизированный отряд. Возглавляет его один из лучших механизаторов И. Вайшля. В составе отряда и опытные, и молодые механизаторы: Г. Матюшкин, К. Прикатень, Ф. Терентьев, Н. Кузяев, М. Архипов. После завершения работ в Акимо-Аныенке — на центральной усадьбе совхоза — отряд перейдет на поля Бороковки.

Неплохо работает механизированный отряд Восточного специализированного отделения Сельхозтехники. На поля совхоза «Сандайский» отряд вывез 20 тысяч тонн местных удобрений, сейчас он работает на полях совхоза «Тяжинский».

В районе разработаны условия социалистического соревнования отрядов плодородия.

ГОДОВОЙ — ДОСРОЧНО!

Хороший трудовой подарок юбилею Великого Октября преподнесли животноводы колхоза имени Кутузова и совхоза «Новопокровский» — досрочно выполнили годовые народнохозяйственные планы продажи государству молока. Сейчас они продолжают сверхплановую продажу.

На этих днях к передовикам прибавились еще два коллектива: животноводы совхоза «Ступишинский» и колхоза «Восход». На молочноконсервный комбинат из совхоза отправлено около 2,5 тысячи тонн молока, из колхоза — более 2 тысяч тонн.

Свои личные годовые обязательства успешно выполнили многие доярки. Среди них В. Пилина из колхоза имени Кутузова, Н. Свирид из колхоза «Восход», Г. Шевчук из совхоза «Искра», В. Пахомова из совхоза «Ступишинский» и другие.

РАСТЕТ ГОРОДОК

На южной окраине райцентра растет городок сельского профтехучилища. Учебный корпус со спортивным комплексом, мастерские, 5-этажный жилой дом уже построены.

Лучшая в мехколонне бригада И. Сташкова приступила к кладке 5-этажного здания общежития. Эта бригада каменщиков возвела в районном центре все крупные объекты, в том числе и эти здания городка. И всегда за свою работу бригада получает хорошие оценки.

План двух лет пятилетки бригада И. Сташкова выполнила к 60-летию Великого Октября. Сейчас она трудится в счет третьего года пятилетки. Особой похвалы за свой труд заслуживают члены бригады коммунисты Татьяна Евсейченко, Михаил Лазутин, Анатолий Сергеев и другие.

В НАРОДНОМ ТЕАТРЕ

Народный драматический театр районного Дома культуры — лауреат всероссийского смотра. А за спектакль по пьесе Г. Боровика «Интервью в Бузнос-Айресе» во всесоюзном фестивале художественного творчества трудящихся, зональный смотр которого проходил нынче в Омске, был удостоен диплома I степени.

Сейчас самодеятельные артисты приступают к работе над спектаклем по мотивам рассказов В. Шукшина «Характеры».

Г. ЧЕРНЫШЕВ.

НАУКА И ПРОИЗВОДСТВО

ЕСЛИ ПОСМОТРЕТЬ ШИРОКО...

Рост производства чугуна и стали в Сибири будет происходить за счет дальнейшего развития Западно-Сибирского металлургического завода. Выплавка чугуна здесь в 1990 году по сравнению с 1975 годом увеличится почти в два с половиной раза. Возрастет также производство чугуна на Кузнецком металлургическом комбинате. Это потребует ускоренного развития железорудной базы Запсиба и КМК.

Сейчас она включает в себя действующие и строящиеся рудники горного управления КМК и Коршуновского горно-обогатительного комбината (ГОК). В 1975 году они обеспечили 87,6 процента потребности заводов в товарной руде (против 94 процентов в 1970 году). Дефицит в железорудном сырье был покрыт путем доставки руды из Казахстана.

Несмотря на возможный в 1985 году ввод в эксплуатацию Рудногорского ГОК, освоение в 1978 и 1980 гг. проектой мощности Красноканменского и Ирбинского рудоуправлений и увеличение добычи на эксплуатируемых месторождениях, дефицит местного железорудного сырья на металлургических заводах Кузбасса в 1990 году возрастет до 25 процентов.

Наметившееся отставание развития местной железорудной базы вызывает серьезную тревогу. До сих пор не принято окончательного решения о ее составе. Почти двадцать лет дискутируется вопрос о строительстве Белорецко-Инского ГОК на базе месторождений Алтая, который смог бы покрыть большую часть наметившегося дефицита железорудного сырья.

Основными причинами «прохладного» отношения вышестоящих организаций к освоению железорудных месторождений юга Западной Сибири и Хакасии являются небольшие запасы и якобы низкая экономическая эффективность разработки местных руд. Проведенные в Восточном научно-исследовательском горнорудном институте (ВостНИГРИ) расчеты показывают, что, хотя эксплуатируемые ныне месторождения в основном обладают средними запасами, рентабельность производства передельного чугуна из их руд довольно высока. Так, в 1975 году рентабельность выплавки чугуна на КМК из руд Абаканского месторождения составила 19,65 процента, Таштагольского — 16,41, Тейского — 15,78, а из дальнепривозных соколовско-сарбайских (в условиях Запсиба) — 14,59, лисаковских — 1,38 процента.

Существующее разделение месторождений на мелкие, средние, крупные и очень крупные по запасам малоэффективно. Важна не величина запасов, а количество возможного к извлечению металла на разведанных месторождениях и экономический эффект, который получит народное хозяйство при получении продукции из этого минерального сырья.

Естественно, технико-экономические показатели освоения новых железорудных месторождений при сравнении их с достигнутыми на действующих рудниках не впечатляют, так как сейчас разрабатываются лучшие из лучших месторождений. Однако не надо забывать, что на эксплуатируемых месторождениях из года в год растут затраты на добычу руды и ее обогащение. В связи с этим через 10—15 лет показатели освоения новых месторождений будут выше показателей эксплуатируемых, что подтверждается проведенными нашим институтом расчетами.

Геологи Западно-Сибирского геологического управления, ученые ВостНИГРИ, Сибирского научно-исследовательского института геологии, геофизики и минерального сырья, проектировщики Сибирского филиала Гипроруды единодушны во мнении о необходимости первоочередного освоения Белорецкого и Инского железорудных месторождений на Алтае и Анзасского в Хакасии для обеспечения сырьем заводов Кузбасса. Однако дальше технико-экономического обоснования строительства Белорецко-Инского ГОК, составленного Сибфилиалом Гипроруды, дело не пошло: в план десятой пятилетки этот объект не был включен.

Между тем необходимо, чтобы Анзасский рудник и Белорецко-Инской ГОК были введены в эксплуатацию не позднее начала двенадцатой пятилетки. За оставшееся время нужно разработать проектную документацию, создать строительную базу, проложить довольно протяженные транспортные коммуникации, построить рудники.

В проектах должны быть учтены предложения, улучшающие технико-экономические показатели освоения месторождений.

Так, в технико-экономическом обосновании концепций по Анзасскому месторождению предусмотрена разработка открытым способом на уровне пяти миллионов тонн сырой руды в год. Исследования показывают, что месторождение больше подходит для подземных горных работ, при этом производительность рудника составит семь миллионов тонн сырой руды.

В технико-экономическом обосновании строительства Белорецко-Инского предусмотрена разработка Инского месторождения подземным способом с годовой производительностью пять миллионов тонн сырой руды. За счет одновременной разработки участков месторождения (это обеспечит полное использование всей рудной площади) производительность рудника можно увеличить до 6,5 млн. тонн.

Названные месторождения разведаны на глубину 500—600 метров от поверхности. У геологов нет сомнений, что доразведка на большие глубины даст прирост запасов по каждому месторождению не менее чем 30—50 млн. тонн. Таким образом, по Белорецко-Инскому комбинату реальна добыча 12,5 млн. тонн сырой руды в год, по Анзасскому руднику — восемь миллионов тонн. Доразведку месторождений можно провести в более поздние сроки, не задерживая проектирование и строительство горнодобывающих предприятий.

Дополнительным источником снижения себестоимости продукции и удельных капитальных затрат может стать использование отходов обогащения и вскрышных пород горнорудных предприятий для производства щебня.

Отходы дробильно-обогатительных фабрик местных железорудных предприятий общим объемом 6,8 млн. тонн представляют собой готовый неклассифицированный щебень крупностью до 100 мм. Исследованиями доказана его пригодность как дорожно-строительного щебня для балластировки железнодорожных путей, в качестве заполнителя при изготовлении асфальтобетона, тяжелого и сверхтяжелого бетона.

Себестоимость одного кубометра щебня составит не более двух рублей, а это на пятьдесят копеек — рубль меньше, чем на действующих щебеночных карьерах.

Инициатором включения в проектные работы щебеночных производств, исследований вскрышных пород и отходов обогащения должно быть, по нашему мнению, Министерство черной металлургии СССР. Кому, как не ему, известны потенциальные возможности месторождений. Финансировать такие работы должно Министерство промстройматериалов СССР, которому необходимо сосредоточить все производство местных строительных материалов в своих руках.

А пока, например, в Кемеровской области производством щебня занимаются предприятия восьми союзных и республиканских министерств. Кемеровское производственное объединение «Южсибнеруд» Министерства промстройматериалов РСФСР произвело в 1976 году лишь 20 процентов щебня по области. Потребности Алтайского края в щебне объединением «Алтайстройматериалы» удовлетворяются менее чем наполовину. Кроме него, производством щебня занимаются предприятия еще четырех республиканских и союзных министерств. Не удивительно, что баланс между ресурсами и потребностями щебня в области и крае был и остается весьма напряженным.

При принятии решения об освоении какого-либо железорудного месторождения должно предусматриваться не только комплексное использование минерального сырья, но и возможность разработки близлежащих месторождений других полезных ископаемых, влияние новой промышленной единицы на экономику прилегающих районов.

Так, в шести—десяти километрах от Белорецкого и Инского железорудных месторождений находятся залежи известняка и кирпичных глин. По величине запасов и технологическим требованиям к сырью они пригодны для разработки. Производство извести из известняка и кирпича из глин можно организовать на промплощадках объектов Белорецко-Инского ГОК.

Совместное размещение объектов комбината и предприятий по переработке рудного сырья позволит сократить сметную стоимость строительства и эксплуатационные расходы.

Большое значение может иметь железнодорожная магистраль к комбинату. Она явится ключом к резкому повышению народнохозяйственной роли районов, ею пересекаемых. Это территория с развитым сельским хозяйством. Слабая сеть дорог здесь препятствует росту сельскохозяйственного производства. Железная дорога открывает и доступ к Колыванским и Чарышским лесным массивам Алтая.

С усложнением структуры народного хозяйства и повышением интенсивности хозяйственного использования природных и трудовых ресурсов усиливается экономическое значение комплексной увязки всех межотраслевых пропорций. Здесь не должны оставаться в стороне отраслевые министерства и территориальные органы управления.

Так, Алтайское управление лесного хозяйства не проявляет никакой заинтересованности к возможности строительства Белорецко-Инского ГОК. Ведь только замена привозной древесины на местную дала бы государству годовую экономию на транспортных расходах не менее 200 тысяч руб. И, может быть, не пришлось бы объединению «Краймежколхозстрой» вынашивать планы строительства леспромхоза за пять тысяч километров от Барнаула, у трассы БАМа. Примеры можно продолжить.

Следует уже сейчас заняться решением затронутых в этой статье вопросов, чтобы избежать спешки и не прибегать к временным вариантам, как это зачастую делается.

Н. БЕЛОУСОВ, зав. лабораторией экономики горнорудных предприятий ВостНИГРИ, **И. ХОМЯКОВ,** зав. группой лаборатории экономики горнорудных предприятий, **П. ГОРЕЛКИН,** зав. лабораторией технико-экономических исследований подготовки рудного сырья института.

г. Новокузнецк.

ТВОЕ СВОБОДНОЕ ВРЕМЯ

«ПОТРЕБНОСТЬ В ВЕЛИЧАЙШЕМ БОГАТСТВЕ...»

Обычный будний день. Вы пришли с работы с твердым решением хорошо отдохнуть. В сторону домашние дела. Сегодня мы пойдем... Вот здесь небольшая заминка. В гости? В театр? Но этот спектакль мы уже видели. В кино не хочется.

Знакомая ситуация? Давайте попробуем подсказать выход. А почему бы не сходить в клуб, ну вот хотя бы в клуб ГРЭС. Он в самом центре города.

— Ну, что вы, — недоумевают Валентина и Дмитрий Леонтьевы, когда мы с этим предложением постучались в одну из квартир дома по соседству с клубом. — Зачем? И кто нас там ждет?

В другой квартире Вера Ивановна Толстова и Нина Николаевна Лячина даже немного смутились, выслушав предложение.

— В кино еще можно сходить, а так... В клубе ведь одна молодежь, что нам, старикам, там делать?

Послушаем мнение молодых — Анатолия Иванова и Александра Васина, работающих в «Кузбассэнерго:

— Не ходим в клуб, потому что нечего там делать.

А между тем план клубных мероприятий прямо-таки перенасыщен. Вечера, занятия хора, танцевального коллектива, духового и эстрадного оркестров. Около трехсот человек участвуют в художественной самодеятельности. Два раза в месяц работают народные университеты: культуры и правовых знаний.

Впечатляет? И в то же время год за годом клуб выпадает из духовной жизни проживающих рядом. Он сейчас работает лишь с определенным минимумом людей, которых объединяет в общем-то одно: умение петь, танцевать или на трубе играть. А если нет у человека таких способностей? Можно, правда, сходить на вечер, посмотреть на что другие способны.

Но, во-первых, каждый вечер проводится опять же для строго определенной аудитории, а, во-вторых, даже попав в зал, случайный посетитель может лишь именно посмотреть, послушать.

Акцент делается на зрелищность мероприятий (исключая танцы), но думается, что непосредственное общение человека с человеком тоже необходимо.

Клуб как место общения. Какие возможности для этого и какие трудности? Чем же можно привлечь людей, помимо мероприятий?

Главное, пожалуй, общая атмосфера. Атмосфера заинтересованности, непринужденности, неофициальности.

Вспоминаю опыт работы одного заведующего. Перепробовал он десятки вариантов. Не получалось, не отзывались люди. И вот, наконец, нашел: обратил внимание на то, что многих людей, бывающих в клубе, очень волнуют вопросы воспитания детей. Достал книгу доктора Бенджамина Спока, устроил чтение, потом обсуждение. Безразличных уже не было. А однажды дело дошло до настоящего диспута между учителями и родителями. И тогда заведующий сделал важный для себя вывод: им позарез была нужна «нейтральная территория», где можно «на равных» выяснить отношения. Значит, клуб может стать местом встреч, где все на равных? Руководителей предприятия и рабочих, продавцов и покупателей, работников связанных друг с другом производств.

Итак, надо заинтересовать, добиться, чтобы людям захотелось прийти сюда еще и еще раз. Но и это не все.

Вы, наверное, слышали и, может быть, даже были участниками вечеров для тех, кому за тридцать.

Клуб ГРЭС тоже не прошел мимо этого важного и очень нужного дела. Дважды проводились подобные встречи. Организаторы вспоминают их с гордостью, восторгом и с... недоумением:

— Как мы все это смогли?!

Действительно, работа была проделана колоссальная, старались учесть все, удовлетворить даже самых придирчивых, и, кажется, это удалось. Потом к ним подходили и спрашивали: «Когда еще раз будет такой вечер?» Организаторы отмалчивались.

Да и что они могли сказать, если после такого вечера впору недельный отпуск брать?

— А если создать актив, организационное ядро из самих участников?

— Нет, что вы! Это невозможно. Ведь люди к нам приходят самые разные, они ничем не объединены, собрать их да еще и сделать так, чтоб они сами готовили себе вечер, нет... — твердо убеждена директор клуба Людмила Ивановна Комисарова.

Позволим себе не согласиться. Люди действительно приходят самые разные, но есть очень существенное, что их объединяет: желание прийти сюда еще раз, чтобы проведенный вечер не был бы хоть и приятным, но все-таки исключением. Надо суметь выбрать из числа энтузиастов подобных встреч самых расторопных, самых инициативных, самых творческих.

Деятельность подлинного клуба должна опираться на инициативу снизу, на поддержку и творчество тех, для кого эти заведения существуют. Сейчас же чаще всего вся тяжесть организационной работы ложится на плечи штатных клубных, гераклов, и закрадывается мысль: а не проще ли по старинке — торжественная часть, перерыв, концерт, танцы?..

Проще. Но не лучше.

Тяга к общению, она почти у всех, но как она порой удовлетворяется?

Совсем недалеко от клуба ГРЭС, одну остановку всего пройти, есть заведение куда более скромное, невзрачное, без вывески даже. А народу там, особенно под вечер! Завязываются новые знакомства, сколачиваются компании, встречаются друзья... Винный магазин. Но ведь это есть не что иное, как своеобразный антиклуб.

Кто-то в подъезде соображает на троих, кто-то забивает вечерами напролет «козла»... Это ведь все клубы, клубы со знаком минус. Это ли не повод для тревоги, это ли не сигнал, что пора начинать трудную, ожесточенную борьбу со своим кривым отражением?

Есть еще один существенный недостаток в сегодняшней деятельности клубов: они работают преимущественно вечером. В 12, 2 часа дня сюда нечего заходить: вас встретят гулкая тишина и подозрительный взгляд технички.

А ведь огромное количество людей работает посменно, утром и днем они свободны. Видимо, стоит серьезно подумать над тем, чтобы клуб работал полный день. Кстати, это как-то решит и вопрос с дефицитом помещения.

По справедливому замечанию доктора исторических наук Н. Бесстужева-Лады, разрабатывающего и проблемы организации отдыха, человек пойдет в клуб лишь с уверенностью, что получит там нечто такое, что не даст ему ни ТВ, ни кино, ни театр... Это непосредственное общение.

«Потребность в том величайшем богатстве, каким является другой человек», живущая в нас всегда, — вот, наверное, тот ключ, то волшебное «Сезам, откройся», при помощи которого клуб станет тем, чем он должен быть.

Т. ПОТОЯЛО.

г. Кемерово.

Совсем вроде бы недавно жители города Белова получили в подарок от строителей хозяйственный магазин № 33. Но он успел уже отлично зарекомендовать себя у покупателей. Здесь всегда большой ассортимент товаров, высокая культура обслуживания.

НА СНИМКЕ: продавец Надежда Пушкарева оформляет витрину комнатных светильников.

Фото **В. Грозного.**

г. Белово.

НА КОНТРОЛЕ «КУЗБАССА» — ПИСЬМА ЧИТАТЕЛЕЙ

О НУЖДАХ МЕДИЦИНСКОГО ОБСЛУЖИВАНИЯ жителей с. Черемичкино написала в редакцию заведующая фельдшерско-акушерским пунктом Л. Лозученко. Она жаловалась на то, что дирекция совхоза не выделяет автотранспорт для доставки больных в райцентр.

Редакция направила письмо в Топкинский райисполком. Заместитель председателя исполкома М. Боровой нам сообщил:

«Факты, изложенные в письме Л. В. Лозученко, проверкой подтвердились. Как уведомил и. о. директора совхоза А. И. Диденко, в настоящее время составлен и утвержден график ежедневного дежурства водителей с целью обеспечения автотранспортом медицинского пункта. Решается вопрос о выделении санитарного автомобиля для обслуживания жителей села».

☆ ☆ ☆

ЧИТАТЕЛЬ Н. КУЗЬМИН написал о том, что в рабочем поселке Кузедеево в ночное время на улицах не горят светильники, нет электролампочек, не работает коммунальная баня, многие дома до половины ноября не имели центрального отопления, т. к. вышла из строя котельная.

Этот тревожный сигнал редакция направила для принятия мер в Новокузнецкий райисполком. Вот что сообщил нашему читателю заместитель председателя Кузедеевского поселкового Совета народных депутатов В. Самохин:

«Изложенные в письме факты о неудовлетворительной работе комбината коммунальных предприятий поселка имели место. По письму Н. И. Кузьмина приняты меры: улицы освещены, баня работает, квартиры получили отопление от котельной старой школы, где поставлены два новых котла».

☆ ☆ ☆

ГРУППА РАБОЧИХ совхоза «Плотниковский» написала в «Кузбасс» о том, что от станции Плотниково до их поселка прекращено автобусное движение, жители добираются пешком 12 километров до остановки.

Редакция попросила Кемеровское пассажирское автотранспортное предприятие № 1 ответить на затронутый вопрос. Заместитель начальника ПАТП № 1 В. Баев сообщил:

«Движение автобусов на участке дороги от железнодорожной станции Плотниково до совхоза «Плотниковский» не осуществлялось по причине необеспеченности безопасности движения автотранспорта через железнодорожный переезд и плохого состояния грунтовой дороги. Движение автобусов с 19 ноября до совхоза «Плотниковский» возобновлено».

☆ ☆ ☆

ЖИТЕЛЬНИЦА г. БЕРЕЗОВСКОГО Л. Степочкина прислала в редакцию письмо о плохом снабжении горячей и холодной водой, о неудовлетворительном отоплении многих домов, о нерегулярной работе бани.

По просьбе редакции письмо было проверено Березовским горкомом КПСС. В своем ответе «Кузбассу» первый секретарь горкома партии Ю. Торубаров пишет:

«Несмотря на большую работу, проведенную по обеспечению жителей города теплом и водой, факты, изложенные в письме т. Степочкиной Л. Г., имеют место. Действительно, холодная вода подается непостоянно, согласно разработанному графику, т. к. имеющиеся в городе источники питьевой воды не обеспечивают потребности населения. С пуском в эксплуатацию первой очереди Барзасского водозабора положение улучшится. Для обеспечения города теплом проведена регулировка системы отопления специалистами «Энергоремналадки» объединения «Кузбассуголь». Работы закончены в октябре. Предусмотрены ввод второй очереди городской котельной мощностью 150 гигакалорий в час. и реконструкция котельной № 2. В настоящее время город обеспечен теплом и горячей водой. Ввиду того, что имеющиеся три бани не обеспечивают нужды населения, горисполком ходатайствует о строительстве новой коммунальной бани».

☆ ☆ ☆

В ПИСЬМЕ из совхоза «Родина» Беловского района сообщалось о бесхозяйственном отношении к приему цистерны патоки, которая поступила для кормления скота. Вагон простоял 17 дней. Совхоз уплатил 1.146 рублей штрафа.

По просьбе редакции сигнал был проверен Беловским районным комитетом народного контроля. В своем ответе «Кузбассу» председатель комитета А. Сизов сообщает:

«Произведенной проверкой установлено, что действительно цистерну с патокой в количестве 60 тонн, поступившую в адрес совхоза «Родина», разгружали 17 дней. При разгрузке в ночное время около четырех тонн корма вытекло в канаву. После вмешательства районного комитета народного контроля 9 октября 36 тонн патоки слито в силосные траншеи, 20 тонн — в емкости ремонтно-тракторной мастерской, из канавы корм убран и увезен на ферму. За допущенную бесхозяйственность при разгрузке цистерны и разлив патоки заместитель директора совхоза тов. Великий комитетом наказан».

☆ ☆ ☆

В КОЛЛЕКТИВНОМ ПИСЬМЕ жителей улиц Весенней и Заречной рабочего поселка Крапивинский сообщалось о том, что на этих улицах не горит ночью свет.

«Факты, изложенные в жалобе, имели место. Письмо рассмотрено на аппаратном совещании райисполкома. Заслушано объяснение начальника комбината коммунальных предприятий. В настоящее время смонтировано новое оборудование на подстанции. Перебоев с освещением улиц нет».

Об этом сообщил редакции заместитель председателя Крапивинского райисполкома Ю. Говоров.

☆ ☆ ☆

КРОМЕ ТОГО, редакции и авторам обстоятельно и по существу ответили:

— орс Тяжинского леспромхоза на письмо В. Ребенок из пос. Чулым;

— производственное объединение «Кузбассуголь» на письмо В. Чаплай из г. Белова;

— облздравотдел на письмо В. Федорчук из Беловского района;

— объединение «Кузбассрембыттехника» на письмо В. Кмель из Кемеровского района;

— Топкинский райком партии на письмо С. Зубовой;

— Прокопьевский горисполком на письмо Н. Кальник;

— начальник новокузнецкой автоколонны № 1339 на письмо А. Бучевской;

— трест «Кузбассрромдорстрой» на письмо Б. Кутукова;

— центр по начислению и выплате пенсий на письмо Ю. Янева из г. Осинников.

КУЗБАСС—НА ВДНХ

Немало коллективов шахт, заводов и институтов нашей области завоевали почетное право быть участниками ВДНХ.

Широко представлен на выставке научно-исследовательский институт строительства угольных и горнорудных предприятий КузНИИшахтострой. И это не случайно. В Кузбассе проводится большая работа по реконструкции и строительству новых шахт, где важно использовать передовые методы труда.

Привлекает внимание комбинированная крепь для крепления капитальных горных выработок. Она была внедрена на шахте «Ягуновская». А в этом году комбинированной анкерметаллической крепью закреплен полевой штрек шахты «Северная». Экономический эффект 107 рублей на метр выработки.

КузНИИшахтострой представил и стволовую бурильную установку СМБУ-3М. Она хорошо зарекомендовала себя на шахтах Кузбасса. Всего с помощью СМБУ-3М пройдено уже более 700 метров стволов. Экономический эффект превысил 250 тысяч рублей.

По нескольку ценных работ приняты от институтов Кузбасского политехнического, ВНИИгидроуголь, ВостНИИ, КузНИУИ, КузНИИуглеобогащения. Причем, все они уже успешно использовались или внедряются на угольных предприятиях, дали значительный экономический эффект, получили путевку в жизнь.

КузНИИуглеобогащен и е представлен двумя работами. Это аппарат раздельного кондиционирования (АРКП), предназначенный для подготовки пульпы перед процессом флотации, и «Комплекс захоронения отходов флотаций в выработанном пространстве шахты». АРКП успешно прошел промышленные испытания на ЦОФ «Кузнецкая». Экономический эффект от внедрения аппарата производительностью 2000 кубометров в час составляет ориентировочно 600 тысяч рублей.

На ВДНХ так же подробно рассказано об опыте работы очистной бригады шахты «Юбилейная» производственного объединения «Гидроуголь», руководимой Героем Социалистического Труда Г. Н. Смирновым. Она довела годовую добычу угля до 1.500.000 тонн, т. е. больше, чем добывалось в 1917 году во всем Кузбассе. Причем себестоимость тонны угля ниже плановой.

По ее примеру три бригады в Кузбассе решили добыть по миллиону и более тонн угля в год.

Л. НАРИЦЫН,
зам. секретаря парткома шахты им. Калинина.
гг. Москва—Прокопьевск.

ЗАГОТОВКИ ПРОДУКТОВ ЖИВОТНОВОДСТВА

По данным облстатуправления на 1 декабря, совхозы и колхозы области продали государству: молока — 456.052 тонны — 95 процентов общего годового объема закупок с учетом дополнительного задания; скота и птицы на мясо — 99.522 тонны — 88 процентов, яиц — 492.706.000 штук — 103 процента.

По соревнующимся районам ход заготовок молока и мяса характеризуется такими показателями (в первой колонке процент выполнения общего годового объема закупок молока с учетом дополнительного задания, во второй — процент выполнения такого же задания по закупкам скота и птицы на мясо):

Ленинск-Кузнецкий	102,0	90,0
Промышленновский	92,0	92,0
Тисульский	101,0	94,0
Чебулинский	98,0	94,0
Ижморский	101,0	70,0
Яйский	98,0	91,0
Кемеровский	100,2	88,0
Новокузнецкий	90,0	94,0
Мариинский	99,3	82,0
Топкинский	96,0	89,0
Беловский	95,0	80,0
Прокопьевский	87,0	78,0
Тяжинский	94,0	95,0
Крапивинский	94,0	90,0
Юргинский	93,0	86,0
Яшкинский	93,0	83,0

Большая группа районов уже вышла на перевыполнение общего объема реализации молока с учетом дополнительного задания. Вместе с тем хозяйствам ряда районов (и прежде всего Прокопьевского, Яшкинского, Юргинского, Новокузнецкого, Промышленновского) следует принять дополнительные меры, чтобы не остаться в долгу перед государством.

В Ижморском, Прокопьевском, Беловском, Яшкинском, Мариинском районах образовался большой долг по реализации мяса.

Необходимо использовать все возможности, особенно закуп излишков молока и мяса в личных хозяйствах тружеников села, чтобы взять намеченные рубежи по заготовкам продуктов животноводства.

НАУЧНО-ПРАКТИЧЕСКАЯ КОНФЕРЕНЦИЯ

Горком партии провел научно-практическую конференцию по теме «Основные направления в улучшении качества работы и задача партийных организаций города в связи с требованиями XXV съезда КПСС». С докладом выступил секретарь горкома А. С. Быков.

Опытом работы по внедрению комплексной системы управления качеством поделились секретарь парторганизации швейной фабрики «Тайга» Г. И. Кирилович, главный инженер локомотивного депо И. А. Никитин, начальник ПТО вагонного депо В. Н. Махонин и другие.

На швейной фабрике 16 изделий аттестованы на государственный Знак качества. Нынче продукции с почетным пятиугольником реализовано отсюда более чем на 500 тысяч рублей.

Конференция поможет коллективам предприятий улучшить внедрение комплексной системы управления качеством.

С. ШИНКАРЕНКО.
г. Тайга.

ФЕСТИВАЛЬ СОВЕТСКОГО КИНО В КУЗБАССЕ

КАК ЭТО ДЕЛАЕТСЯ

В дни фестиваля фильмов киностудии им. Горького наш корреспондент встретился с артистами В. С. Шульгиным и В. В. Захарченко, представлявшими зрителям новый фильм режиссера Я. А. Сегеля — «Риск — благородное дело».

Эта картина о судьбе человека, отдавшего всего себя спорту, о том, что спорт — не профессия, и приходит день, когда надо уходить. Герой фильма, Юрий Русанов, находит себя в кино, где всегда нужны люди смелые, сильные, ловкие — их называют каскадерами...

Корреспондент: Фильм, как вы видели, зрителями принят тепло. Лично на меня он произвел впечатление своим лиризмом, мягкостью. Есть ли в нем что-то от действительных человеческих судеб?

В. Захарченко: У режиссера картины Якова Александровича Сегеля был такой трагический случай: он с группой каскадеров и помощников выехал на автостраду пробовать одну сцену. И произошла авария — какой-то автобус налетел на них. Один человек погиб, а Сегель был тяжело травмирован...

В. Шульгин: И этот случай, произошедший с ним самим, Яков Александрович ввел в фильм о Юре Русанове. И вообще, Сегель очень близок по духу своему герою: в годы войны был парашютистом - десантником, дрался в Чехословакии, имеет награды — наши и чехословацкие. Он почетный гражданин г. Нешске-Будейевице.

Корреспондент: А Юрий Русанов — человек реальный?

В. Захарченко: Да, реальный — спортсмен-десятиборец, мастер спорта. Тот артист, что играет Юрия Русанова (его зовут Александр Михайлов), из Саратовского театра... Но трюки выполняет не он. За него прыгает со второго этажа, и из машин на ходу, и под танк кидается спортсмен-десятиборец — человек исключительного мужества и обаяния. Но вы его на экране, можно сказать, не видите — так все смонтировано. Перед зрителями все время стоит образ, созданный артистом Михайловым. И мы все, коллектив и режиссер, решили: пусть нашего героя и зовут, как этого мужественного спортсмена, Юрием Русановым!

Корреспондент: Как вы относитесь к своим ролям в фильме?

В. Захарченко: Мне поручили роль режиссера Альтова...

Корреспондент: Слушая вас, не могу отделаться от мысли, что вы именно режиссер, а не артист...

В. Захарченко: Спасибо! Роль эта мне как-то легла на душу, я работал с удовольствием, без сомнений и срывов. Я, А. Сегель вообще режиссер обаятельнейший, с ним работать — радость.

В. Шульгин: Моя роль скромная: играю тренера Юрия Русанова. Но ведь мой герой, тренер, именно тот человек, который Юрия любит, знает 15 лет и который должен сказать ему прямо и жестоко: уходи! Ты себя в большом спорте изжил. Говорить это больно, и дружбу с Юрием то ли сохранишь, то ли нет, но деваться-то некуда.

Корреспондент: Виктор Сергеевич, какую свою роль вы считаете самой удачной и значительной?

В. Шульгин: Сыграл я в кино и на телевидении ролей не один десяток, но роли Бушмакина в телефильме «Рожденная революцией» могу сказать с абсолютной уверенностью: это моя наилюбимейшая роль. Я — актер старшего поколения, и таких вот беззаветных борцов за ленинское дело, за революцию видел и знал лично, они близки мне, дороги, и я играл с огромным подъемом.

Корреспондент: Какой период в работе над фильмом кажется вам наиболее сложным?

В. Шульгин: Наверное, монтажно - тренировочный, когда съемки на натуре закончены. Отсняты тысячи метров пленки, на каждый эпизод сделано по три — пять дублей. И весь отснятый материал монтажер должен свести в стандарт — 2.700 метров. Он склеивает крохотные кусочки-эпизодики в ленты, из разрозненной мозаики рождается картина, куски просматривают актеры, идет пробное наложение звука — тут и голос, и шумы, и плеск воды, и свистки, потом еще и музыка. Актеры проговаривают свои роли. Попутно могут идти пересъемки каких-то сцен. В результате получается две пленки: одна с изображением, другая со звуками. А уж потом делается перезапись звука, все ложится на одну пленку с изображением. Вся эта работа сложная, нервная и утомительная.

Режиссер может менять дубли по ходу монтажа, может дописать или переписать наново сделанные сцены или, наоборот, вернуться к отвергнутому прежде дублю.

В. Захарченко: Но при всем при том — уважение к актерам: ничего без советов с ними, никакого произвола! И фильм мы сделали, в общем, быстро — за один год.

В. Шульгин: Мне как-то везло с режиссерами... Вот Г. Р. Кохан — он ставил фильм «Рожденная революцией». Он мог сказать мне и Жарикову — тот играл Колю Кондратьева: «Вы понимаете суть сцены? Можете сымпровизировать по сути событий? Отойти от текста?» Знаете, это очень окрыляет, и сцена получается совершенно естественной: ведь в ней твои мысли, твои слова.

Корреспондент: Что вы можете сказать о таких вот встречах со зрителями?

В. Шульгин: Разумеется, нам они очень нужны. У вас очень хороший зритель, проявляющий большой интерес именно к труду, к творчеству, к нашей работе. Спасибо ему!

В. Захарченко: Виктор Сергеевич, я с вами согласен.

Беседу вел
В. ГРИГОРЬЕВ.
г. Кемерово.

ОКНО В МИР

факты сообщения комментарии

НА БЕЛГРАДСКОЙ ВСТРЕЧЕ

БЕЛГРАД, 8 декабря. (ТАСС). На вчерашнем пленарном заседании Белградской встречи состоялась дискуссия по процедурным вопросам. Представители Венгрии, Болгарии и Польши внесли предложение о том, чтобы закончить дискуссию и перейти к выработке итогового документа встречи. Это предложение было поддержано делегациями других социалистических и ряда нейтральных и западных стран, в частности делегациями Швейцарии, Швеции, Мальты. Представитель Швеции предложил, чтобы, начиная с пятницы, участники форума приступили к редактированию итогового документа. Однако эти предложения были блокированы неконструктивной позицией делегации США, представитель которой потребовал продолжения дискуссии, несмотря на то, что до окончания Белградской встречи осталось не так уж много времени!

ЗАЛОГ ДАЛЬНЕЙШИХ УСПЕХОВ

ЛУАНДА, 8 декабря. (ТАСС). В подлинную демонстрацию солидарности с народами, борющимися против угнетения и порабощения, вылилось очередное заседание проходящего здесь I съезда Народного движения за освобождение Анголы. (МПЛА). Делегаты и гости съезда единодушно заявили о поддержке справедливой борьбы патриотов юга Африки против произвола расистов, за свободу и независимость. Они привели многочисленные факты, обличающие политику колонизаторов и расистов в Родезии, Намибии и ЮАР.

На съезде МПЛА выступили представители Патриотического фронта Зимбабве, Венгрии, ГДР, Польши, Румынии, Югославии, Алжира, Конго, Португалии и ряда других стран.

У РУМЫНСКИХ КОММУНИСТОВ

БУХАРЕСТ, 8 декабря. (ТАСС). Вчера открылась национальная конференция Румынской коммунистической партии. В повестке дня конференции итоги выполнения решений XI съезда РКП и вопросы социально-экономического развития страны в текущей и будущей пятилетках.

С докладом «О выполнении решений XI съезда партии и программы РКП и о дальнейших задачах» выступил генеральный секретарь РКП, президент СРР Н. Чаушеску.

ТРЕБОВАНИЕ ЮЖНОГО ЙЕМЕНА

КУВЕЙТ, 8 декабря. (ТАСС). Премьер-министр Народной Демократической Республики Йемен А. Н. Мухаммед потребовал вывода иранских и других иностранных войск с территории соседнего Омана. Как известно, иранские войска вместе с английскими войсками участвуют в подавлении повстанческого движения оманских патриотов, борющихся против марионеточного антинародного режима Султана Кабуса. В интервью кувейтской газете «Ас-сияса» А. Н. Мухаммед подчеркнул, что наличие иностранных военных баз в Омане угрожает миру и безопасности всех народов этого района.

Мы, сказал премьер-министр, сталкиваемся с непрекращающимися провокационными полетами иранских самолетов. Недавно над территорией Южного Йемена был сбит один из них — истребитель «Фантом».

А. Н. Мухаммед призвал арабские страны поддержать демократический Йемен в борьбе за вывод иностранных войск из Омана с целью обеспечения безопасности и стабильности этого района.

◆ **В Белом доме подписан законопроект об ассигновании в 1978 финансовом году 2,6 миллиарда долларов на «программу национальной безопасности». В рамках этой программы ведутся разработка и создание нейтронного оружия — боеголовок для ракет и артиллерийских снарядов. (Из газет).**

Рис. из еженедельника «Хорицонт».
Фотохроника ТАСС.

ФОТОИНФОРМАЦИЯ

◆ **«Центром передовой инженерной мысли» называют в ЧССР научно-исследовательский институт текстильной промышленности в городе Усти-на-Орлице.**

НА СНИМКЕ: инженеры-конструкторы Ктибор Доудлебский, Ладислав Чивры и Ладислав Буреш разбирают схему работы новой машины.

◆ **Суровая расправа ждет тех, кто отважится выступить за освобождение своей родины от колониального господства Соединенных Штатов Америки.**

На протяжении долгих лет томится в американских тюрьмах «пуэрториканская пятерка». Лолита Леброн (на снимке), Андрес Кордеро, Ирвин Флорес и Рафаэль Миранда отбыли в застенках уже 23 года. Их соратник Оскар Кольясо томится в Левенуэртской тюрьме (штат Канзас) 27 лет. Фотохроника ТАСС.

ВОЕННЫЕ ДЕЙСТВИЯ В ОГАДЕНЕ

НАЙРОБИ, 8 декабря. (ТАСС). По поступившим сюда сведениям, в эфиопской провинции Огаден вторгнувшиеся сомалийские войска продолжают наступательные действия в направлении городов Дыредуа, Харэр и Бабиле. Сомалийские войска пытаются захватить город Харэр. Согласно этим же сообщениям, эфиопские войска в результате боев остановили продвижение сомалийских войск.

Выходящая здесь газета «Стандарт» пишет, что кенийским властям стало известно, что, несмотря на кажущееся нежелание Запада открыто снабжать армию Сомали оружием до окончания войны в Огадене, режим Могадишо тайно получает военное снаряжение и оружие из некоторых стран НАТО. Главным посредником в снабжении Сомали оружием, как подчеркивает газета, выступает сейчас Саудовская Аравия, которая получает из США, Англии и Франции оружие в количествах, значительно превышающих ее потребности.

Вместе с оружием в Сомали появились, как утверждается, и военные инструкторы из соответствующих стран, которые привлекаются к проведению военных операций на стороне сомалийской армии против Эфиопии.

ПРЕЖНИМ КУРСОМ

НЬЮ-ЙОРК, 8 декабря. (ТАСС). В интервью американской радиотелевизионной компании главарь режима Претории Форстер заявил, что в области расовых отношений сохранится прежний курс. В этой сфере не планируется никаких изменений, сказал он. Более того, будут усилены преследования всех противников режима. По его словам, «аресты необходимо продолжить».

Таким образом, Форстер сам опроверг утверждения западной пропаганды насчет «либерализации» режима в стране.

Главарь южноафриканских расистов уклонился от ответа на вопрос, почему в ходе судебного разбирательства в Претории были оправданы полицейские, виновные в гибели в тюремном застенке видного деятеля молодежного движения ЮАР Стива Бико.

ПОКАЗАТЕЛЬНОЕ МОЛЧАНИЕ

ЛОНДОН, 8 декабря. (ТАСС). Более ста членов английского парламента направили на имя королевы петицию с просьбой оказать содействие их борьбе против нарушения прав человека Соединенными Штатами Америки.

В документе, под которым стоят подписи представителей различных политических партий, в частности, отмечается, что уже долгое время американские иммиграционные власти отказывают во въездной визе британской подданной Л. Донз. Без каких-либо законных оснований ее лишают возможности встретиться с мужем и тремя детьми, проживающими в США.

Случай с Донз, подчеркнул, выступая в палате общин, член парламента от лейбористской партии С. Бидуэлл, как-то не увязывается с широковещательными заявлениями президента США о правах человека. Довольно странным, сказал он, выглядит и молчание английской прессы. Если предположить, что Л. Донз было бы отказано в поездке в СССР, то газеты наверняка бы уже превратили этот случай в грандиознейший политический скандал. Однако в отношении своего старшего партнера по НАТО они почему-то проявляют терпение.

ЗА «КИТАЙСКОЙ СТЕНОЙ»

ПЕКИНСКИЕ ТУПИКИ

Газета «Непсабадшаг» опубликовала статью известного публициста Ференца Варнан о тупиках пекинской внешней и внутренней политики. АПН предлагает вниманию читателей эту статью с некоторыми сокращениями.

У многих во всем мире часто возникает вопрос, не послужили ли события последнего года в Китае началу процесса положительных перемен. Этот вопрос тем более обоснован, что для тех, кто следит за сообщениями из Китая, становится очевидным своеобразное противоречие. Тот, кто знаком с внешнеполитическими заявлениями руководителей, пришедших к власти на XI съезде КПК, с их деятельностью, имеет мало оснований для оптимизма. Действительно, в последние недели на различных форумах они развернули новую грубую и безудержную кампанию клеветы против Советского Союза и даже против тех политических сил Запада, которые на основе реальной оценки обстановки готовы нормализовать отношения с социалистическими странами. Не менее грубо нападают китайские руководители на коммунистические партии Западной Европы, отстаивающие политику мирного сосуществования и международной разрядки.

Вместе с тем на основе сообщений о событиях в экономической и культурной жизни может создаться впечатление, что в Китае начался какой-то обнадеживающий процесс. Поскольку внешнеполитические и внутренние процессы с виду противоречат друг другу, кое-кто может прийти к выводу о том, что внутренние изменения автоматически изменят внешнюю политику Китая. Естественно, такие перемены послужили бы на пользу делу социализма и прогресса. Однако, отвечая на вопрос, несут ли новые явления во внутренней жизни предпосылки пересмотра внешней политики, необходимо учитывать по меньшей мере три фактора.

Во-первых, анализируя внутреннюю политику какой-либо страны, следует не забывать, что решающими являются не провозглашаемый курс или применяемые методы, а фактические цели и действия. А внутренняя политика китайского руководства, как известно, преследует националистические цели и потому в сфере экономики оно стремится проводить такую линию, которая способствует успешному достижению этих целей. XI съезд КПК не принял конкретной народнохозяйственной программы, а лишь провозгласил довольно противоречивую экономическую концепцию. Речь идет, с одной стороны, о необходимости «реабилитации» принципов планомерного и пропорционального развития, с другой стороны, о продолжении политики дискредитировавшего себя «большого скачка». На съезде призывы к повышению жизненного уровня провозглашались наравне с необходимостью «самопожертвования».

Что касается намеченного на нынешний год прироста промышленного производства на 12 процентов, то следует учитывать, что вследствие общей напряженности в стране в минувшем году промышленное производство сократилось на отдельных предприятиях вдвое и даже более. Есть такие предприятия, на которых целый год дискутировали, но не выпустили ни одного изделия. Следовательно, возможный прирост промышленного производства позволит лишь наверстать прошлогодний спад. От этого, однако, экономика Китая в целом не станет более здоровой.

Еще сложнее положение в сельском хозяйстве, где при быстром росте численности населения производство стоит на месте из-за отсутствия механизации, нехватки удобрений и систем орошения.

Во-вторых, несмотря на определенный компромисс между старыми кадровыми работниками и выдвинувшимися во времена «культурной революции» на передний план молодыми радикалами, борьба за власть, судя по всему, еще далеко не завершилась.

И наконец необходимо учитывать и то обстоятельство, что великодержавная националистическая внешняя политика и стремление маоистов на ее основе строить свои международные связи оказывают отрицательное воздействие на внутреннюю политику.

Эти факторы заставляют проявлять осторожность при оценке современного положения в Китае, так как со смертью Мао Цзэ-дуна маоизм не исчез. Вполне очевидно, что продолжение нынешнего курса может только углубить кризис китайской экономики, усилить разброд в руководстве Китая. Ведь эта страна нуждается не в поисках более эффективных методов проведения пагубной политики, а в решении многочисленных проблем, в подъеме и модернизации экономики, в обеспечении многомиллионного народа продовольствием, одеждой, промышленными товарами, квартирами. Это, однако, невозможно в условиях, когда огромные материальные средства отвлекаются на осуществление планов перевооружения армии с помощью капиталистических стран, когда создание новых видов оружия ложится тяжким бременем на китайскую экономику.

(АПН).

НОВОСТИ СОБЫТИЯ ФАКТЫ

г. ОСИННИКИ

ЗАБОТА О ЛЮДЯХ

На швейной фабрике «Кузбасс» уделяют большое внимание созданию необходимых удобств для работающих женщин. Здесь можно в приемном пункте отремонтировать и заказать обувь, купить продукты, книги, журналы. А недавно на фабрике открыт минируниверсмаг, где можно купить многие товары — от трикотажных изделий до парфюмерии и галантереи.

ОСТАНЕТСЯ В ПАМЯТИ

30 лет назад в тесных кабинетах нижнего этажа школы № 9 села за парты первые 70 учащихся Осинниковского горного техникума. Так начиналась биография этого учебного заведения, которое сейчас по праву называют кузницей кадров. Техникум, располагающий хорошей базой, подготовил уже более десяти тысяч специалистов, которые работают во всех уголках страны.

На днях в техникуме собирались выпускники тех лет, чтобы отметить его тридцатилетний юбилей.

ВЫСТАВКА ХУДОЖНИКОВ

Посетители городского краеведческого музея с интересом знакомятся с выставкой местных художников. Экспонируется около сорока работ, рассказывающих о трудовых буднях города, его замечательных людях, красоте родного края.

ЮБИЛЕЙ КЛУБА

Более 500 юношей прошли серьезную подготовку к службе в армии в военно - патриотическом клубе «Родина» при школе № 2. Недавно клуб отметил юбилей: ему исполнилось пять лет. Группа педагогов, учащихся, активистов клуба награждена почетными знаками и Почетными грамотами горкома ДОСААФ.

А. ШИШКИН.

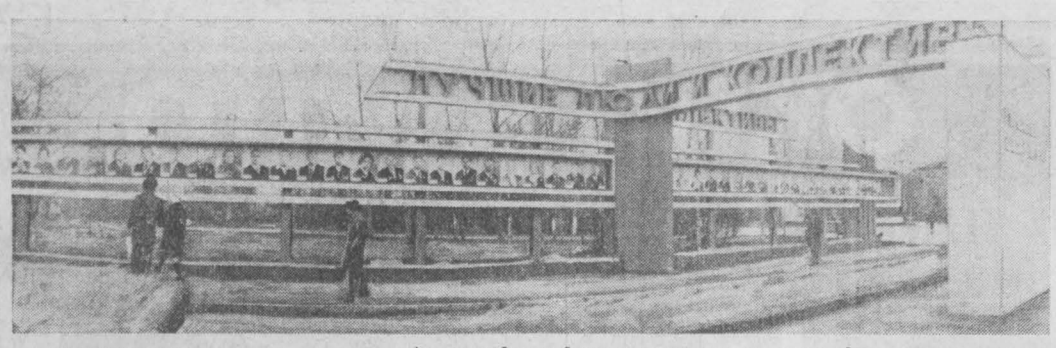

В НОВОКУЗНЕЦКЕ на проспекте Металлургов открыта городская доска Почета. Здесь помещены портреты передовиков производства, победителей социалистического соревнования в честь 60-летия Великого Октября.

Фото Ю. Сергеева.

г. Новокузнецк.

Премьера

ТАЙНА ДОМА МАРСЕЛЯ

Спектакль «Восемь любящих женщин» по жанру — комедия-детектив. А оформление — полдюжины разбежавшихся по всей сцене буфетов и большой портрет мужчины в темных очках, окаймленный как бы траурной рамкой, — и совсем настраивает на то, что непременно должны будут раздаться выстрелы. А мужчина с портрета, по-видимому, будущая жертва.

Действительно, чуть ли не с первых реплик героев мы узнаем: в уютном старинном доме, находящемся в одной из провинций Франции, при таинственных обстоятельствах совершено убийство. Никто посторонний в дом не заходил, но горничная Луиза, относившая завтрак в комнату хозяина, нашла его лежащим на кровати в луже крови и с ножом, воткнутым в спину!

А в доме только женщины: жена мсье Марселя Габи и две его дочери Сюзон и Катрин, теща и ее другая дочь Огюстина, сестра убитого Пьеретта, домоправительница Шанель и горничная Луиза.

Как в таких случаях следует поступить? Конечно же, вызвать полицию. Но телефон оказывается перерезанным. Отправиться кому-то в полицейский участок? Но ворота кто-то запер на замок, а ключ неизвестно где...

И женщины сами решают найти убийцу, вполне логично решив, что, если никто из посторонних в дом не заходил, то быть этим убийцей может только одна из них. И вот начинается своеобразное следствие, в ходе которого каждая из восьми любящих мсье Марселя женщин оказывается и в роли подозреваемой, и в роли детектива. И это следствие, как лакмусовая бумажка, проявляет, сколь условны в буржуазном мире такие понятия, как честность и порядочность, какой непрочной оказывается супружеская любовь и как эфемерны родственные узы и привязанности.

Конечно же, ни одна из этих воспитанных и женственных дам неспособна поднять пистолет на человека, но тайные их мысли и вожделения таковы, что мсье Марсель, наслушавшийся их откровений через дверь (мистификацию с убийством задумала его младшая дочь Катрин, начитавшаяся детективных романов), уже сам решает застрелиться. Он не может заставить себя дальше жить в обществе чересчур уж «любящих» его женщин.

Своеобразная пьеса француза Робера Тома потребовала и своеобразного сценического языка. Каждый образ выстраивается на пластике, присущей лишь ему, и эта пластика помогает лучше выразить внутреннюю сущность персонажа. И в словесной пикировке, ведущейся в старинной гостиной, большое значение имеют нюансы, с какими произносятся реплики, мимика, жест, ведь герои выявляют себя не через поступки, а через слово, сказанное с особым значением, через движение мысли, через жест.

Видно, что актрисы с удовольствием работают в предложенном им режиссером ключе, неспешно и ненавязчиво раскрывая нравственную сущность своих героинь. Думается, от спектакля к спектаклю игра их будет богаче по краскам, изящнее, увереннее.

Спектакль «Восемь любящих женщин» на сцене областного драмтеатра поставил режиссер Н. Мокин, оформил художник С. Александров. Любящих женщин играют заслуженные артистки РСФСР Г. Кузнецова и Т. Кораблева, артистки Л. Рукавишникова, Н. Верещагина, Р. Карева, Н. Бурнашева, Е. Лель, Л. Цуканова.

Э. СУВОРОВА.

НА СНИМКЕ: сцена из спектакля «Восемь любящих женщин».

Фото П. Костюкова.

г. Кемерово.

Минутное **ДЕЛО**

Мы с мужем часто пьем минеральную воду — в день по две—три бутылки. Не повредит ли это здоровью? Лично я здорова, а вот у мужа болит желудок.

А. КОРЧУГАНОВА.

г. Кемерово.

Консультацию дает врач гастро-энтерологического отделения областной клинической больницы № 1 **Ольга Викторовна Павлова:**

— Здоровому человеку невредно употреблять слабо минерализованную минеральную воду (типа «славянская», «боржоми») в качестве столовой воды.

Если же есть заболевание желудка, то рекомендуем посоветоваться с врачом. В зависимости от секреции желудка и состояния больного врач и назначит ему именно ту минеральную воду, которая годится при данном заболевании.

●

В чем различие карточек «Спортлото» и «Спортлото-2»? Я, например, вижу разницу только в цене — 30 коп. и 60 коп.

И еще. С какой целью в «Спортлото» введен так называемый льготный шар?

В. ЕРОХИН.
И. КОНДРАТЬЕВ.

г. Кемерово.

Слово для ответа — заместителю начальника Кемеровского зонального управления «Спортлото» **Виктору Яковлевичу Безлепкину:**

— Карточки «Спортлото» стоимостью 30 копеек участвуют только в одном тираже, а карточки «Спортлото-2» стоимостью 60 копеек — одновременно в двух тиражах.

Как уже сообщалось в печати, льготный седьмой шар при правильно угаданных в карточке пяти номерах (видов спорта) и шестого льготного дает право на увеличение добавочной суммы выигрыша до 1.000 рублей. Но общий выигрыш на одну карточку не должен превышать 5.000 рублей. Например, если выигрыш за пять правильно угаданных номеров будет меньше 4 тысяч рублей, то льготный шар увеличит выигрыш на тысячу рублей. А при выигрыше больше четырех тысяч рублей сумма выигрыша добавится только до пяти тысяч рублей.

●

Прочла в «Кузбассе» статью «Восемь часов в неделю здоровью» и загорелась желанием записаться в группу здоровья. Куда следует обратиться?

Е. ПАНОВА.

г. Кемерово.

Совет дает заведующая методическим кабинетом по внедрению производственной гимнастики и комплекса ГТО облсовпрофа **Надежда Сергеевна Лобанова:**

— В Кемерове группы здоровья работают при стадионе «Химик» в Центральном районе города и при клубе ДОСААФ в Кировском районе. Записаться можно в любую из этих групп.

● Мотокросс

ПРИМЕР ПОДАЕТ НАСТАВНИК

В областном центре завершился традиционный зимний мотокросс на приз памяти Героя Советского Союза Михаила Абызова.

Около пятидесяти сильнейших мотогонщиков города вывели свои машины на старт. Трасса оказалась проложенной по глубокому снегу, изобиловала крутыми спусками и подъемами. Не каждому спортсмену удалось без падения пройти всю дистанцию. Лучше всех продемонстрировали мастерство гонщики спортивно-технического клуба ДОСААФ Рудничного района. Они с первого же заезда захватили лидерство.

Интересной была гонка в классе тяжелых машин. Мастер спорта Александр Акимов в первом заезде показывает лучшее время. Создан отличный запас прочности для победы. Но вдруг на старте второго заезда у него отказывает машина. Пока Акимов устраняет поломку, его соперники уходят далеко вперед. Казалось, на победу уже не осталось никакой надежды. Но Александр собирает в кулак всю свою волю, на невероятной скорости бросается в погоню. И выходит победителем.

В своих классах машин чемпионами стали Александр Червов, Евгений Васильев. Александр Баянов и Валентин Митрофанов стали призерами состязаний. Приятно отметить, что все они — воспитанники Александра Акимова.

В командном зачете победили спортсмены СТК Рудничного района. На втором месте гонщики клуба «Кировец».

А. ПАВЛОВ.

г. Кемерово.

СПОРТ СПОРТ • СПОРТ

ДЕЛОВАЯ ВСТРЕЧА

Молодой педагог всегда нуждается в поддержке старших, в их добром совете. Вот почему в Белове ежегодно устраивают встречи молодых педагогов с более опытными. На этот раз встреча происходила в актовом зале педагогического училища.

Много добрых слов сказала о молодых методист гороно Т. У. Высоцкая. Среди учителей, зарекомендовавших себя в первые три года работы хорошими специалистами, она назвала выпускников Кемеровского университета и Новокузнецкого пединститута Н. А. Нестерюк, Л. В. Плохих, Г. В. Решетову, Г. Я. Крючкову, Л. В. Заруцкую.

М. ЛИНКИН,
учитель.

г. Белово.

ОТЗОВИТЕСЬ!

Я и мой брат Миша родились в с. Михайловке Зырянского района, Томской области, рано лишились родителей, оба воспитывались в детских домах (Миша в Анжеро-Судженске). В 1943 году, как я узнала, брат из Анжеро-Судженска ушел добровольцем на фронт. С тех пор я не знаю о его дальнейшей судьбе. Быть может, кто-нибудь из ветеранов войны прочтет эти строки и вспомнит Михаила Сергеевича Маршинова и напишет мне по адресу: г. Новокузнецк, ул. Фестивальная, 14-50, Коноваловой (Маршиновой) А. С.

СЛЕТ АКТИВИСТОВ

В клубе строителей треста «Кузнецкпромстрой» состоялся слет активистов физической культуры и спорта областного совета ДСО «Труд».

Участники слета обменялись опытом работы по развитию физкультуры и спорта, росту мастерства и массовости состязаний, рассказали о готовности коллективов физкультуры к зимней спартакиаде Кузбасса, подготовке сильнейших спортсменов общества «Труд» к Олимпиаде-80 в Москве.

На слете выступил председатель областного совета ДСО «Труд» Н. В. Яковлев. Он рассказал о предстоящих стартах зимней спартакиады Кузбасса и задачах спортсменов «Труда» в зимнем спортивном сезоне.

В заключение слета его участники приняли обращение ко всем физкультурникам и спортсменам области, в котором призвали кузбассовцев встретить Олимпиаду-80 новыми достижениями в развитии физкультуры и спорта.

А. ГОЛЬЦЕВ.

г. Новокузнецк.

Тираж «Спортлото»

Результаты 49-го тиража «Спортлото» и «Спортлото-2», состоявшегося 7 декабря.

«СПОРТЛОТО»: 31 (плавание), 7 (биатлон), 4 (альпинизм), 33 (регби), 11 (велоспорт), 38 (стрельба из лука), льготный шар — 46 (шахматы).

«СПОРТЛОТО-2»: 44 (фигурное катание), 15 (водное поло), 9 (борьба), 12 (водно-моторный спорт), 21 (конный спорт), 2 (автоспорт), льготный шар — 5 (бадминтон).

(ТАСС.)

ИЗВЕЩЕНИЕ

Кемеровский горком КПСС сообщает, что очередные семинары пропагандистов состоятся в Доме политического просвещения обкома КПСС (ул. Красная, 8).

12 декабря — Актуальные вопросы политики КПСС в свете решений XXV съезда партии (2-й год обучения); Основы экономических знаний (1 и 2-й год обучения); Научный коммунизм (3-годичная программа, 3-й год обучения); Основы экономики и управления производством (2 и 3-й год обучения).

13 декабря — Политика КПСС — марксизм-ленинизм в действии (2-й год); Труд руководителя (1 и 2-й год); Опыт комплексного управления качеством продукции.

14 декабря — Актуальные проблемы теории и политики КПСС в свете решений XXV съезда партии; Инженерный труд (1 и 2-й год); Книга В. И. Ленина «Шаг вперед, два шага назад» и дальнейшее развитие КПСС норм партийной жизни и принципов партийного руководства; Основы коммунистической морали.

19 декабря — Конституция развитого социализма (начальное и среднее звено); Конституция СССР. Проблемы теории и политики.

16 декабря — семинары состоятся в клубе ГРЭС (Советский проспект, 26).

Социализм и труд (1 и 2-й год); Основы правовых знаний; Наш Ленинский комсомол.

Начало всех семинаров в 9 часов утра.

Кемеровский горком КПСС.

ПОГОДА

Гидрометбюро сообщает:

9—10 декабря в Кузбассе будет облачно с прояснениями, временами снег, слабая метель. Ветер западный, 7—12 метров в секунду. Температура ночью в первой половине периода 15—20, по западу 7—12, во второй половине периода ночью 9—14, днем 5—10 градусов мороза.

Вторая страница сегодняшнего номера сменная.

Зам. редактора
А. И. БЕЛЬЧИК.

«ПАНОРАМА» № 49

Скоро новогодний праздник. Сегодняшний выпуск еженедельника газеты «Кузбасс» открывается рекламой о развернувшейся торговле елками и елочными игрушками, объявлением Кемеровского почтамта о приеме новогодних телеграмм, писем, бандеролей и праздничных посылок. Последняя страница «Панорамы» занята рекламой Кемеровского зонального управления «Спортлото».

В «Панораме» также опубликованы: программа телевизионных передач с 12 по 18 декабря, частные объявления читателей, очередной кроссворд, информация «От семи недугов» (с рецептами чесночных блюд).

ТВ

9, ПЯТНИЦА

I ПРОГРАММА. **Москва («Орбита»).** 9.55 Программа передач. 10.00 Новости. 10.10 * Утренняя гимнастика. 10.30 * «Поют дети». Фильм-концерт. 10.55 «Дневник директора школы». Художественный фильм. 12.10 * «Продолжение». Документальный телефильм. Перерыв до 16.30. **Москва («Орбита»).** 16.30 * Ко дню создания народного движения за освобождение Анголы. «Голос свободной Анголы». Документальный фильм. 17.00 * «Москва и москвичи». 17.30 «Исследование Арктики». 18.00 * «Творчество Р. Роллана». 18.45 * «Изобретатель». 19.15 * Концертный зал телестудии «Орленок». 20.00 Новости. 20.15 * Международные соревнования по фигурному катанию на приз газеты «Нувель де Моску». Парное катание. Произвольная программа. 22.00 * «К Ленину, в Кремль». Премьера многосерийного документального телефильма. Встреча 3-я. «Надо мечтать». 23.00 «Время». 23.30—01.50 * Финал Кубка европейских чемпионов по хоккею. ЦСКА — «Польди» (ЧССР). Трансляция из Дворца спорта «Сокольники». II ПРОГРАММА. **Кемерово.** 19.00 В помощь школе. Математика. 10-й класс. «Интеграл и его применение». Передача 1-я. 19.45 «Командировка на орбиту». «Профилактика радостью». Научно - популярные фильмы. 20.25 «День за днем». 20.40 «Михай Храбрый». Художественный фильм. 2-я серия. 21.50—22.20 Поет лауреат Государственной премии ЧССР Вера Соукупова.

РАДИО

9, ПЯТНИЦА

6.30 — Программа передач. 6.32 — Утренний концерт. 8.17 — «Обзор газеты «Кузбасс». 8.25 — Объявления. 11.15 — Производственная гимнастика. 19.00 — Новости Кузбасса. 19.15 — Объявления.

ТЕАТР

ДРАМЫ

ПОХИЩЕНИЕ ЛУКОВИЦ. Начало в 10 час. ДАРЮ НЕБО И ЗЕМЛЮ — в 19 час. 30 мин. 10 декабря — ШТОРМ.

ОПЕРЕТТЫ

СТО ЧЕРТЕЙ И ОДНА ДЕВУШКА. Начало в 19 час. 30 мин. 10 декабря — ЛЕТУЧАЯ МЫШЬ.

ЦИРК

НОВАЯ ПРОГРАММА. НА АРЕНЕ МАСТЕРА МОСКОВСКОГО ЦИРКА. Начало в 19 час. 30 мин.

КИНО

ДОМ КИНО. Новый цветной широкоэкранный художественный фильм СЕМЕЙНЫЕ ОБСТОЯТЕЛЬСТВА (9-30, 11-30, 13-30, 16, 18-10, 20, 21-50).

ЗАЛ КИНОХРОНИКИ. Научно-популярный фильм БЕЛЫЙ МЕДВЕДЬ (12-20, 19-30). Художественный фильм САНГАМ, две серии (9-20, 13-20, 16-30, 20-30).

«ЮБИЛЕЙНЫЙ». ПРИКЛЮЧЕНИЯ СТАРОГО ПАРОВОЗНИКА (10). Новый художественный фильм СЕМЕЙНЫЕ ОБСТОЯТЕЛЬСТВА (11-30, 16, 19-50). Широкоформатный художественный фильм УЛЬЗАНА (14, 18, 21-40).

«КОСМОС». Новый художественный фильм НЕЗАБЫВАЕМЫЙ ДЕНЬ (9, 11, 13, 15, 17, 19, 21). Новый цветной художественный фильм ПОДРАНКИ (10, 12, 14, 16, 18, 20, 21-40).

«ПИОНЕР». Занятия киноклубов: «ВРЕМЯ, СОБЫТИЯ, ЛЮДИ» (9-30). «ЖИЛА-БЫЛА СКАЗКА» (12-10, 13-20). «ГОВОРИТ 02» (15-30). Художественный фильм КАРТУШ (17-30, 19-20, 21).

«ОКТЯБРЬ». ЗОЛОТОЕ ПУТЕШЕСТВИЕ СИНДБАДА (11, 13, 17, 20-50). СЕДЬМОЕ ПУТЕШЕСТВИЕ СИНДБАДА (15, 19).

«МЕТАЛЛУРГ». СЕДЬМОЕ ПУТЕШЕСТВИЕ СИНДБАДА (14, 16, 18, 20).

«ПРОГРЕСС». ОХОТА ЗА БРАКОНЬЕРОМ (10, 14). СОЛДАТЫ СВОБОДЫ, 3-я и 4-я серии (15-30). ПО ВОЛЧЬЕМУ СЛЕДУ (11-30, 19, 21).

«ЛУЧ». РЕСПУБЛИКА ШКИД (13). СОБСТВЕННОЕ МНЕНИЕ (15, 17, 19, 21).

«КОМСОМОЛЕЦ». ЮНЫЙ РОБИН ГУД (15). СКАЗАНИЕ О СИЯВУШЕ, две серии (17, 20-10).

ДК СТРОИТЕЛЕЙ. АНАТОМИЯ ЛЮБВИ (17, 19). СОБСТВЕННОЕ МНЕНИЕ (20-40).

ДК ПРОИЗВОДСТВЕННОГО ОБЪЕДИНЕНИЯ «АЗОТ». КАРТУШ (16, 18, 20).

ДК ШАХТЕРОВ. АЛЕШКИН ЦЫПЛЕНОК (10, 12-30). ПОДРАНКИ (14, 16, 18-30, 20-30).

ДК им. 50-ЛЕТИЯ ОКТЯБРЯ. ОПАСНАЯ ПОГОНЯ, две серии (12, 15, 18, 21).

ДК КОКСОХИМЗАВОДА. ПОЕЗДКА (17, 19, 21).

КЛУБ ГРЭС. СЛОМАННАЯ ПОДКОВА (17-15, 19, 21).

КЕМЕРОВСКИЙ ГОРОДСКОЙ САД ПРИНИМАЕТ ЗАЯВКИ

на обслуживание детских новогодних утренников и вечеров предприятий массовиками.

Снегурочка и Дед Мороз будут желанными гостями ваших праздников.

Заявки принимаются в управлении городского сада по адресу: г. Кемерово, ул. Кирова, 4. Тел. 6-50-36.

Коллектив шахты «Северная» скорбит по поводу безвременной кончины старейшего коммуниста шахты, представителя славной рабочей династии

ЧАРУХИНА Алексея Николаевича

и выражает соболезнование семье и близким покойного.

Коллектив Главкузбассстроя глубоко скорбит по поводу безвременной кончины инженера управления материально - технического снабжения

САЛТЫКОВОЙ Людмилы Федоровны

и выражает искреннее соболезнование родным и близким покойной.

КОНЦЕРТНЫЙ ЗАЛ ФИЛАРМОНИИ

10, 11, 12 ДЕКАБРЯ
КОНЦЕРТЫ МОСКОВСКОГО КВАРТЕТА

«А К К О Р Д»

В концерте принимают участие артисты театра на Таганке и инструментальный ансамбль.

Начало в 19 и 21 час.

Справки по тел. 6-30-73, 6-22-37, 6-20-74.

Принимаются заявки на коллективные посещения.

Касса работает с 13 час.

ВНИМАНИЮ РУКОВОДИТЕЛЕЙ ПРОМЫШЛЕННЫХ ПРЕДПРИЯТИЙ, УЧРЕЖДЕНИЙ, КОЛХОЗОВ, СОВХОЗОВ И ПТИЦЕФАБРИК

Из-за нарушения правил пожарной безопасности происходят крупные пожары. Основные причины их возникновения — применение открытого огня, неисправность электрооборудования.

Чтобы не допустить пожаров в гаражах, котельных и ремонтных мастерских, необходимо соблюдать следующие требования:

проверять и постоянно следить за техническим состоянием электрохозяйства, не допускать применения в электросети самодельных предохранителей («жучков»);

не допускать в производственных помещениях применения открытого огня для отогревания машин, замерзших трубопроводов, систем отопления и канализации. Пользуйтесь для этого горячей водой, паром, нагретым песком;

теплогенераторы ТГ-75, ТГ-150, котлы КВ-100, КВ-200, КВ-300, работающие на жидком топливе, следует устанавливать в несгораемых зданиях или несгораемых пристройках, отделенных от основного здания противопожарной стеной. При наличии на этой стене проема его необходимо защитить противопожарной дверью;

расходные топливные баки устанавливать в помещениях, изолированных от теплогенераторной или котельной;

на топливопроводе у расходного бака должен быть запорный вентиль для прекращения подачи топлива к форсунке в случае аварии или пожара;

обеспечить помещения первичными средствами пожаротушения и приспособлениями для эвакуации техники на случай возникновения пожара.

КАТЕГОРИЧЕСКИ ЗАПРЕЩАЕТСЯ:

загромождать ворота, тамбуры, проходы, двери и подступы к противопожарному инвентарю и оборудованию;

устанавливать машины в количестве, превышающем норму;

хранить машины с открытыми горловинами топливных баков;

заправлять топливные баки машин горючим в помещениях стоянки, ремонта и обслуживания;

работать на теплогенераторах при снятых теплообменниках и неисправностях при подаче топлива;

оставлять без надзора работающие котлы и теплогенераторы, а также места хранения техники.

УПРАВЛЕНИЕ ПОЖАРНОЙ ОХРАНЫ УВД КЕМЕРОВСКОГО ОБЛИСПОЛКОМА.

К СВЕДЕНИЮ РУКОВОДИТЕЛЕЙ ЛЕЧЕБНО-ПРОФИЛАКТИЧЕСКИХ УЧРЕЖДЕНИЙ ГОРЗДРАВОТДЕЛОВ!

Аптеки аптечного управления Кемеровского облисполкома принимают заявки на поставку медикаментов, химтоваров и химреактивов на 1979 г.

Прием заявок производится до 15 декабря с. г. Заявки подаются в аптеки и Новокузнецкую межрайконтору аптекоуправления, суммарно обсчитанные и заверенные печатью.

Заявки, поданные с опозданием или не оформленные соответствующим образом, приниматься не будут.

Аптекоуправление Кемеровского облисполкома.

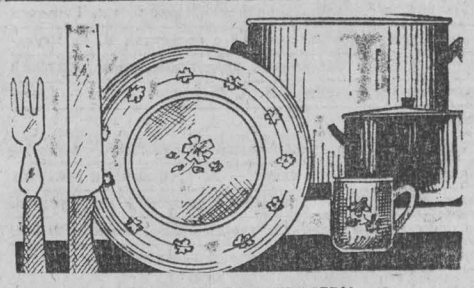

ДЛЯ ВАС, ТРУЖЕНИКИ СЕЛА!
С 1 НОЯБРЯ ПО 31 ДЕКАБРЯ с. г.
МАГАЗИНЫ ПО ТОРГОВЛЕ ХОЗЯЙСТВЕННЫМИ ТОВАРАМИ ПОТРЕБИТЕЛЬСКОЙ КООПЕРАЦИИ ОБЛАСТИ ПРОВОДЯТ РАСШИРЕННУЮ ПРОДАЖУ

металлической посуды и предметов домашнего обихода.

В широком ассортименте предлагается эмалированная посуда Кузнецкого металлургического комбината, отличающаяся удачной формой, красивой отделкой; алюминиевая штампованная и полированная посуда завода «Металлоштамп», недорогая по стоимости и практичная в пользовании. В большом ассортименте будут представлены столовые приборы, ножи из нержавеющей стали и мельхиора и другие предметы домашнего обихода.

ПРИГЛАШАЕМ ПОСЕТИТЬ НАШИ МАГАЗИНЫ.

Правление облпотребсоюза.

БЮРО ПО ТРУДОУСТРОЙСТВУ И ИНФОРМАЦИИ НАСЕЛЕНИЯ ПРИГЛАШАЕТ

для работы на предприятиях и в организациях города всех временно неработающих, вновь прибывших в город граждан, а также лиц, уволенных в запас из Вооруженных Сил СССР, нуждающихся в трудоустройстве.

Располагая подробными данными о потребности предприятий, строек и организаций в рабочих кадрах, инженерно-технических работниках, служащих и учениках на производственное обучение, об условиях труда, о наличии детских учреждений, общежитий и жилья, бюро по трудоустройству быстро и квалифицированно поможет вам подыскать работу с учетом вашего желания, квалификации, опыта работы и местожительства, предложит на выбор одну из форм курсовой подготовки.

По вопросу трудоустройства обращаться в бюро по адресу: г. Кемерово, ул. Трудовая, 4; ул. Севастопольская, 6 (в Кировском районе), с 9 до 18 часов. Проезд троллейбусами № 1 и 2, трамваем № 1 до остановки «Кузнецкий проспект»; в Кировском районе — автобусами № 51, 52, 53, 56, трамваем № 3 до остановки «Дворец культуры».

в химическую промышленность: проводников, электромонтеров, слесарей, охранников, грузчиков, плотников, штукатуров-маляров, подсобных рабочих, лаборантов, токарей.

Обращаться по адресу: г. Кемерово, ул. Трудовая, 4.

пишите, звоните:

Адрес редакции и издательства: 650630, ГСП, г. Кемерово-99, ул. Ноградская, 3. Телефоны: редактора 6-61-54, приемной 6-69-74, заместителей редактора 6-65-74, 6-70-82, ответственного секретаря 6-68-81, зам. ответственного секретаря 6-65-63, отделов редакции: партийной жизни 6-61-83 и 6-02-08, пропаганды 6-66-73, 6-44-22, промышленного 6-69-44, 95-51-02, 6-65-86, 6-38-49, сельского хозяйства 6-67-82 и 6-90-71, Советов народных депутатов 6-64-84, культуры 6-62-01, 6-47-44, строительного 6-67-46 и 6-02-00, писем и рабселькоров 6-90-52, 6-78-97, 6-87-68, 6-60-72; информации и спорта 6-62-37, 95-58-76, 6-82-61, еженедельника «Панорама» 6-63-02, объявлений 6-68-72, фотокорреспондентов 6-90-63, приема информации 6-88-85, общественной приемной 6-66-52, бухгалтерии 6-89-53, директора издательства 6-69-23. Собственные корреспонденты: в Новокузнецке — 7-80-33, Прокопьевске — 2-54-04, Ленинске-Кузнецком — 2-03-21, Белове — 2-01-43, Междуреченске — 33-04, Юрге — 2-06-09, р. п. Тяжинский — 2-77.