Пролетарии всех стран, соединяйтесь!

КУЗБАСС

ОРГАН КЕМЕРОВСКОГО ОБКОМА КПСС И ОБЛАСТНОГО СОВЕТА НАРОДНЫХ ДЕПУТАТОВ

Газета основана в январе 1922 года

№ 266 (15292). ПЯТНИЦА, 11 НОЯБРЯ 1977 года.

Цена 2 коп.

К НОВЫМ ПОБЕДАМ КОММУНИЗМА!

Советский народ, коммунисты всех стран, все прогрессивные люди на земле широко и торжественно отметили знаменательный праздник — 60-летие Великой Октябрьской социалистической революции.

Празднование славного юбилея явилось впечатляющим смотром наших достижений, новым ярким свидетельством непобедимой силы и жизненности идей марксизма-ленинизма, пролетарского интернационализма, силы и жизненности социалистического строя.

В Москве состоялось совместное торжественное заседание ЦК КПСС, Верховного Совета СССР и Верховного Совета РСФСР, посвященное 60-летию Октября.

С докладом «Великий Октябрь и прогресс человечества» на заседании выступил Генеральный секретарь ЦК КПСС, Председатель Президиума Верховного Совета СССР товарищ Л. И. Брежнев. Были приняты обращения «К советскому народу» и «К народам, парламентам и правительствам всех стран мира».

По традиции в Москве проведены впечатляющий военный парад и грандиозная демонстрация трудящихся. Празднества состоялись во всех союзных республиках, во всех городах и селах нашей Родины.

Доклад товарища Л. И. Брежнева на торжественном заседании — выдающийся документ творческого марксизма-ленинизма, большой вклад в теорию и практику научного коммунизма. Необычайно глубоко и всесторонне, ярко и убедительно в докладе показаны героический путь, пройденный родиной Октября, наши величайшие достижения, наши проблемы и перспективы, дан научный анализ международной обстановки.

Вот уже 60 лет Советский Союз идет в авангарде социального прогресса человечества.

В кратчайшие исторические сроки мы превратили огромную отсталую страну в могучую державу с высокоразвитой индустрией и коллективизированным сельским хозяйством. Мы обогатили историю человечества опытом духовного раскрепощения трудящихся, поставив им на службу достижения науки и техники, литературы и искусства. «Встреча, о которой мечтали лучшие умы человечества, историческая встреча труда и культуры, состоялась, — отметил товарищ Л. И. Брежнев на торжественном заседании — В истории нашей страны, в истории всей мировой культуры это был поворот огромного значения».

Мы решили национальный вопрос — один из самых болезненных, самых драматических вопросов человеческой истории. Сложилась новая историческая общность людей — советский народ, стало фактом равенство, братство, нерушимое единство народов нашего Союза.

Мы утвердили принципы социального равенства и справедливости. Недавно принятая новая Конституция Советского Союза еще раз подтвердила, что все преобразования, все перемены, которые совершаются в стране, направлены прежде всего на обеспечение каждому человеку подлинно человеческих условий жизни. Наш Основной Закон вновь убедительно показал, что понятия свободы, прав человека, демократии и социальной справедливости наполняются действительным содержанием только в условиях социализма.

В Советской стране впервые на планете построено развитое социалистическое общество, впервые строится общество коммунистическое. Возможности этого общества огромны. Полностью реализовать их — главная задача наших дней. Мера реализации этих возможностей есть и мера ответственности, возложенной на нас историей.

Глубоко сознавая эту ответственность, партия, ее Центральный Комитет на XXIV и XXV с'ездах КПСС определили стратегию и тактику коммунистического строительства на современном, очень важном этапе. В области экономики был взят курс на интенсивный рост общественного производства, на повышение эффективности и качества всей хозяйственной деятельности.

Успехи в претворении этого курса впечатляющи: достаточно сказать, что за десять последних лет экономический потенциал страны практически удвоился. При этом произошли и глубокие качественные изменения, ведь научно-технический прогресс становится все более действенным фактором развития экономики. Неуклонно растет производительность труда, успешно решаются задачи, непосредственно связанные с улучшением условий работы и жизни советских граждан. Много сделано в области под'ема сельского хозяйства, заметно продвинулось вперед решение жилищной проблемы, большие ресурсы направлены на расширение производства товаров народного потребления. Реальные доходы советских людей выросли за 10 лет в 1,6 раза.

Все достижения нашей Родины — дело рук и разума рабочих, колхозников, интеллигенции. Особенно эффективным, поистине ударным был их труд в канун 60-летия Октября. Наглядным тому свидетельством являются отрадные результаты предоктябрьского соревнования, многочисленные рапорты о выполнении повышенных обязательств и встречных планов. Советские люди достойно встретили славную годовщину великой революции.

Отдавая должное успехам, партия хорошо понимает, что у нас еще достаточно проблем, нерешенных задач, что впереди — огромное поле деятельности.

В Обращении «К советскому народу» ЦК КПСС, Верховный Совет СССР, Совет Министров СССР призвали советских людей неустанно крепить могущество великой Родины, еще выше поднять знамя всенародного социалистического соревнования за успешное выполнение планов десятой пятилетки, за повышение эффективности производства и качества работы, настойчиво добиваться неуклонного роста производительности труда, ускорения научно-технического прогресса, шире внедрять опыт передовиков производства, бороться за рациональное использование земли, сырья, топлива, электроэнергии, металла, оборудования, всех материалов, каждой минуты рабочего времени.

Неукоснительное соблюдение Конституции СССР, все более широкое участие трудящихся в делах своего общенародного государства, органическое сочетание прав и обязанностей, свободы и ответственности граждан перед обществом — залог наших новых побед.

По мере движения к коммунизму задачи становятся масштабней и сложнее, отсюда возрастает значение согласованности, слаженности, дисциплины, иначе говоря, высокой организованности в работе. «Высокая организованность на всех уровнях, во всех звеньях партийного, государственного и хозяйственного руководства, на каждом рабочем месте,— сказал товарищ Л. И. Брежнев, — это непременная, обязательная предпосылка решения поставленных XXV съездом задач».

Чтобы успешно, в оптимальном режиме пройти крутой и нелегкий путь к вершинам прогресса, к коммунизму, партия нацеливает сегодняшние планы на выполнение задач завтрашнего дня. Ориентацией не только на текущие нужды отличаются аграрная политика партии, крупные комплексные программы, разработанные в последние годы, — программы развития Нечерноземной зоны России, Западной и Восточной Сибири, создание Байкало-Амурской магистрали и другие. Большая роль в предстоящих делах принадлежит науке.

«Будущее нашей экономики, — заявил товарищ Л. И. Брежнев, — в повышении эффективности. Иного пути обеспечить успешное, динамичное развитие народного хозяйства нет. Именно поэтому партия проводит и будет неуклонно проводить линию на ускорение научно-технического прогресса, совершенствование планирования и управления, усиление организованности и порядка на каждом рабочем месте, в каждом управленческом звене».

Важным фронтом борьбы за коммунизм является идеологическая работа — воспитание в человеке устремленности к высоким общественным целям, идейной убежденности, подлинно творческого отношения к труду. От наших побед на этом фронте будет все больше зависеть и ход экономического строительства, и социально-политическое развитие страны.

Все свои достижения, все победы советские люди связывают с партией коммунистов. Они горячо одобряют внутреннюю и внешнюю политику партии, неутомимую деятельность Центрального Комитета КПСС, его Политбюро, Генерального секретаря ЦК КПСС, Председателя Президиума Верховного Совета СССР товарища Л. И. Брежнева.

Партия пользуется безграничным доверием трудящихся. Но доверие народа — требовательное доверие. Поэтому партия и впредь будет делать все, чтобы еще больше крепло единство партии и народа, чтобы доверие народа к партии и впредь оставалось непоколебимым.

Октябрь изменил облик мира. После исторического выстрела «Авроры» история пошла вперед семимильными шагами.

Возникновение и развитие мировой системы социализма — самое главное из последствий Октября, определивших облик современной эпохи. В результате практика мирового социализма расширилась, обогатилась, и вполне естественно, что эта практика принесла разнообразие форм социалистического строительства.

Октябрьская революция — это прежде всего дело нашей страны, радикальное средство решения проблем, поставленных ее историей, конкретными условиями ее развития. Вместе с тем это были проблемы, веками волновавшие все человечество. В том, что она открыла путь к решению назревших проблем и тем самым к созданию на земле нового типа цивилизации, и состоит прежде всего ее всемирно-историческое значение.

Октябрь, опыт развития социализма в СССР, опыт мирового социализма подтверждают, что есть общие, неотъемлемые черты социалистической революции и социалистического строительства.

Этот опыт показал, что главным вопросом революции был и остается вопрос о власти: кто властвует — буржуазия или рабочий класс, выступающий в союзе со всем трудовым народом. Этот опыт показал, что социализм возможен, если, овладев реальной политической властью, рабочий класс и его союзники используют власть для ликвидации эксплуатации; если рабочий класс и его авангард — коммунисты сумеют сплотить трудящихся в борьбе за построение нового общества; если власть трудящихся способна защитить завоевания революции от атак классового врага как внутри, так и извне страны.

Большим вкладом мировой системы социализма в жизни современного человечества служат те новые отношения, которые сложились между социалистическими государствами, и прежде всего между странами социалистического содружества.

«Мы, — заявил товарищ Л. И. Брежнев, — можем сказать с чистой совестью: наш союз, наша дружба, наше сотрудничество — это союз, дружба и сотрудничество суверенных, равноправных государств, сплоченных общими целями и интересами, узами товарищеской солидарности и взаимопомощи. Мы идем вместе, помогая друг другу, объединяя усилия, знания, ресурсы для быстрейшего движения вперед».

Огромное влияние оказал Октябрь на развитие национально-освободительного движения. Победа нашей революции пробудила сознание колониальных народов, помогла им добиться громадных успехов в борьбе за освобождение от империалистического гнета. Ликвидация колониальной системы империализма в ее классической форме — явление всемирно-исторического значения. Исключительно важно, что многие освободившиеся страны отклоняют капиталистический путь развития и ставят своей целью созидание общества, свободного от эксплуатации, ориентируются на социализм. В лице социалистических государств эти страны имеют верных и надежных друзей, готовых оказать им возможную помощь и поддержку в развитии по прогрессивному пути.

Победа Октября открыла новый этап в международном рабочем движении. Строительство социализма в СССР, а затем и в других странах способствовало росту политической зрелости рабочего класса мира капитала. Повысилась организованность его рядов. Сложилась сила, призванная сыграть великую роль в истории, — международное коммунистическое движение. Расширился фронт союзников по борьбе против господства монополий, за демократию и социализм.

Углубляется кризис капитализма, в странах капитала достигли высокой степени зрелости объективные экономические и социально-политические предпосылки для перехода к социализму, растет стремление масс к коренным переменам.

В этих условиях коммунистические партии стремятся совершенствовать стратегию и тактику своих революционных действий, добиваются сплочения всех демократических сил в борьбе против господства монополий.

КПСС была, есть и всегда будет верна великому братству коммунистов мира, она все делает для укрепления единства мирового коммунистического движения. При этом наша партия твердо придерживается принципов равноправия, независимости, невмешательства во внутренние дела, солидарности и взаимной поддержки коммунистов всех стран.

Октябрь и мир, социализм и мир неотделимы. Родившаяся под знаком ленинского Декрета о мире, Советская страна неизменно и последовательно проводит миролюбивую внешнюю политику, курс на мирное сосуществование государств с различным общественным строем.

На пути к миру достигнуты ощутимые успехи. Семидесятые годы отмечены разрядкой международной напряженности. Принципы мирного сосуществования, как единственно реалистические и разумные, довольно прочно укоренились в международных делах. Все это — во многом результат огромной работы, проведенной за последние годы Советским Союзом и другими странами социалистического содружества с целью добиться перестройки международных отношений в направлении мира.

Ныне наша партия и Советское государство прилагают максимум усилий к тому, чтобы существенно уменьшить, а затем и устранить угрозу ядерной войны, сократить гонку вооружений, постоянно снижать уровень военного противостояния двух общественно-экономических систем.

Предложенные товарищем Л. И. Брежневым радикальные шаги в этом направлении: договориться об одновременном прекращении всеми государствами производства ядерного оружия, о том, чтобы наряду с запрещением на определенный срок всех испытаний ядерного оружия был объявлен мораторий на ядерные взрывы в мирных целях, — с пониманием и одобрением встречены мировой прогрессивной общественностью.

Мир народам — один из самых главных лозунгов Октября, заветов Ленина выполняет наша партия, осуществляя внешнюю политику. Мы за широкое и конструктивное сотрудничество всех стран и народов в целях решения общечеловеческих проблем — обеспечения продовольствием и сырьем огромных масс людей на земле, сохранение природы для человека и ряда других.

Октябрьские торжества — замечательный смотр пролетарского интернационализма и солидарности трудящихся всех стран. Они еще раз показали, что положенное Октябрем начало радикальной перестройки отношений между народами и между государствами на основе дружбы и взаимопонимания, равноправного сотрудничества и мирного сосуществования получило ныне достойное продолжение и развитие.

Советских людей не может не радовать тот факт, что на октябрьские торжества прибыло 123 делегации из 104 стран мира. В их составе — разные люди, но всех их привело в Москву чувство солидарности со Страной Советов, сознание того, что эта революция — достояние всего человечества, стремление идти по пути Октября с учетом специфических особенностей развития своих стран и народов.

Тот факт, что эти люди собрались вместе,—яркое свидетельство сплоченности и доброго сотрудничества поборников мира, национального освобождения и социального прогресса. Единство этих людей, социальных сил, которые они представляют, позволит трудящимся обеспечить прочный мир и безопасность, построить новую счастливую жизнь для народов всей нашей планеты. «Мы, — сказал товарищ Л. И. Брежнев, — идем навстречу эпохе, когда социализм в той или иной его конкретной, исторически обусловленной форме станет преобладающей общественной системой на земле, неся с собой мир, свободу, равенство и благосостояние всему трудовому человечеству».

Советские люди работают и впредь готовы работать во имя осуществления этой великой цели. Построив развитой социализм, они уверенно идут по пути к коммунизму.

Коммунизм — светлое будущее нашей Советской страны, будущее всего человечества!

(Передовая «Правды» за 9 ноября).

В ЦЕНТРАЛЬНОМ КОМИТЕТЕ КПСС И СОВЕТЕ МИНИСТРОВ СССР

Центральный Комитет КПСС и Совет Министров СССР приняли постановление «О дополнительных мерах по стимулированию перехода специалистов сельского хозяйства на работу руководителями отделений, бригад, ферм и других подразделений среднего звена производства в колхозах и совхозах».

В принятом постановлении отмечается, что решение поставленных XXV съездом КПСС задач по повышению эффективности сельскохозяйственного производства требует дальнейшего укрепления специалистами важнейших участков производства в колхозах и совхозах, и в первую очередь отделений, бригад, ферм и других подразделений среднего звена производства.

В современных условиях успешно руководить этими подразделениями могут только квалифицированные специалисты, хорошо разбирающиеся как в технологии, так и в экономике сельскохозяйственного производства. Руководители указанных подразделений непосредственно организуют технологический процесс сельскохозяйственного производства, являются воспитателями коллективов, мобилизуют их на успешное выполнение директив партии и правительства. От знаний и организаторских способностей руководителей среднего звена производства в колхозах и совхозах во многом зависят качественное и своевременное выполнение производственных заданий, высокопроизводительное использование сельскохозяйственной техники, трудовая и общественная активность коллективов.

Центральный Комитет КПСС и Совет Министров СССР обязали ЦК компартий союзных республик, крайкомы и обкомы партии, Советы Министров республик, крайисполкомы, облисполкомы и Министерство сельского хозяйства СССР разработать перспективные комплексные планы укрепления колхозов и совхозов кадрами руководителей отделений, бригад, ферм и других подразделений среднего звена производства, последовательно добиваться, чтобы в ближайшие годы во главе этих подразделений стояли опытные, политически грамотные специалисты, умелые организаторы и воспитатели трудовых коллективов, способные вести производство на современной научно-технической основе.

(Окончание на 3-й стр.).

● ПРАВОФЛАНГОВЫЕ ПЯТИЛЕТКИ

НАЧАЛО УСПЕХА — ТВОРЧЕСКИЙ ПОИСК

За создание высокоэффективных проходческих комплексов «Кузбасс» большой группе инженеров и рабочих шахты «Нагорная» присуждена Государственная премия СССР. Лауреатами стали бригадир проходчиков В. С. Гайдай, директор шахты В. М. Ерпылев, главный механик А. И. Гончаров, главный технолог Н. Г. Черных, машинист горных выемочных машин Г. И. Меньшиков, электрослесарь Л. Г. Мельниченко, начальник участка С. М. Исаков.

...Первый проходческий комплекс, названный позже «Кузбассом», был сделан в мехцехе шахты экспериментальной творческой бригадой, которую несколько лет возглавлял электрослесарь Л. Г. Мельниченко. Собирали его из списанного серийного оборудования — деталей и узлов, крепей КМ-87, ОМКТ, рабочего органа комбайна 4ПУ.

Этим комплексом проходчики бригады В. С. Гайдая прошли свыше 6 тысяч метров подготовительных выработок. В отдельные месяцы они уходили на 550 метров — результат для тех недалеких, начала 70-х, годов очень высокий.

Немного времени спустя такой же проходческий комплекс — опытный образец, изготовленный на Скуратовском заводе, — «обкатывали» опять же проходчики бригады Гайдая. За 20 рабочих дней они дали 750 метров. К сожалению, кончился пласт, и на полный месяц бригаде не хватило работы. Но уже тогда возникла уверенность, что тысяча метров в месяц для этого комплекса вполне может стать нормой.

Вспомним лето прошлого года. В июне—июле за 30 рабочих дней двумя комплексами «Кузбасс» (по чертежам Московского института ЦНИИподземмаш Скуратовский завод изготовил уже два промышленных образца на испытание) бригада В. С. Гайдая прошла 2.021 метр подготовительных выработок, попутно добыв почти 60 тысяч тонн угля.

Вот так пришло признание новой техники.

С применением комплексов скорость проходки возросла в 2,5 раза, производительность труда проходчиков — в 1,5 раза. Та же экспериментальная творческая бригада изготовила за последние годы первые образцы комплексов КНК-6, КПК-7, проходческих агрегатов АП-1, АП-2 и другие.

Пожалуй, закономерно, что рождены проходческие комплексы на шахте «Нагорная». Беседуем с директором шахты, кандидатом технических наук, лауреатом Государственной премии СССР В. М. Ерпылевым:

— Еще в 1969 году наши горняки стали инициаторами соревнования среди шахтерских коллективов города под девизом «Горной технике — широкое применение». Из инженеров, техников, рабочих сложилась творческая группа. Рационализаторы, механизируя ручные операции, решали и такие крупные проблемы, как усовершенствование механизированных комплексов, разработка конструкций проходческих комбайнов, технологии перемонтажа лав.

Что примечательно: рождалась идея — тут же стремились воплотить ее в жизнь. Работали по принципу: задумали — сделали. Творить оказалось очень заразительно. Рационализатор стал самым уважаемым человеком на шахте. Так вот и разворачивалось соревнование под девизом «Творческий поиск — дело каждого», которое было одобрено областным комитетом партии.

— Творческий поиск путей совершенствования горной техники, технологии и организации труда, — продолжает Виктор Михайлович, — позволил сконцентрировать очистные работы в трех комплексно-механизированных бригадах, которые добывают по 500—600 тысяч тонн угля, получать уголь не только с очистной выемки, но и с проходки подготовительных выработок. Мы уже достигали тысячной нагрузки на проходческий забой и думаем, что в ближайшем будущем это станет нормой работы проходчика. Отмечу и такой важный момент, как минимальные затраты времени на перемонтаж механизированных комплексов. За счет всего этого мы ежегодно даем дополнительно более ста тысяч тонн угля.

— Сейчас горняки шахты трудятся с большим подъемом, — сказал в заключение нашей беседы В. М. Ерпылев. — Подъем вызван огромными историческими событиями нынешнего года. Наша страна отметила 60-летие Великого Октября. Недавно принята новая Конституция СССР. Коллектив шахты ударным трудом встретил эти знаменательные вехи: 8 октября досрочно выполнил план двух лет десятой пятилетки. До конца года сверхплановый счет будет доведен до 200 тысяч тонн угля.

А. ТРУТНЕВ,
корр. «Кузбасса».
г. Новокузнецк.

НОВОСТИ СОБЫТИЯ ФАКТЫ

НОВЫЙ КУЗБАССКИЙ РЕКОРД

Бригада В. Майера с разреза «Кедровский» производственного объединения «Кемеровоуголь» установила новый кузбасский рекорд. Экскаватором ЭВГ-4И в октябре она погрузила в железнодорожный транспорт 223 тысячи кубометров горной массы.

Прежний рекорд месячной производительности четырехкубового экскаватора, принадлежавший бригаде А. Иванцова, перекрыт.

Г. ИСАЕНКО.

г. Кемерово.

ЛУЧШИЕ ТРЕСТЫ МИНТЯЖСТРОЯ СССР

Коллегия Минтяжстроя СССР и ЦК профсоюза рабочих строительства и промстройматериалов подвели итоги соревнования в третьем квартале 1977 года коллективов трестов, управлений и предприятий. Переходящие Красные знамена министерства и ЦК профсоюза и первые денежные премии присуждены коллективам трестов «Востокгидроспецстрой», «Строймеханизация» и «Кузбасстройтранс». Завод стройматериалов треста «Кузбасстяжстройкомплект» завоевал вторую денежную премию.

А. ЦЫКАЛОВА,
старший инженер
Главкузбасстроя.

КОММУНИСТ Иван Андреевич Абросимов — ветеран Кузнецкого завода ферросплавов. Сегодня он работает старшим плавильщиком пятой печи в цехе коммунистического труда № 1. Коллектив этой бригады считается одним из лучших в цехе, постоянно работает с опережением производственных заданий, выпускает металл только высокого качества.

НА СНИМКЕ: старший плавильщик И. А. Абросимов.

Фото Ю. Сергеева.

г. Новокузнецк.

Прием Л. И. Брежневым посла США

9 ноября в Кремле Генеральный секретарь ЦК КПСС, Председатель Президиума Верховного Совета СССР Л. И. Брежнев принял посла США в СССР М. Туна по его просьбе.

Посол передал Л. И. Брежневу послание президента США Дж. Картера.

В ходе состоявшейся беседы Л. И. Брежнев, отметив определенный сдвиг к лучшему в отношениях между Советским Союзом и Соединенными Штатами за последнее время, подтвердил последовательную линию СССР на стабильное и конструктивное развитие этих отношений на принципах полного равноправия, взаимной выгоды, невмешательства во внутренние дела друг друга.

В беседе приняли участие помощник Генерального секретаря ЦК КПСС А. М. Александров и политический советник посольства США в СССР У. Браун.

(ТАСС).

ОТ ОБКОМА КПСС И ОБЛИСПОЛКОМА

Кемеровский обком КПСС и облисполком с глубоким прискорбием извещают, что 10 ноября 1977 года на 63-м году жизни после продолжительной и тяжелой болезни скончался персональный пенсионер, участник Великой Отечественной войны, бывший председатель плановой комиссии и член исполкома областного Совета народных депутатов Максим Иванович Тумин.

Внедряем систему управления качеством

СИЛА ПРИВЫЧКИ

Министерство химической промышленности по крайней мере трижды за последние два года обращало внимание руководителей объединения «Азот» на комплексную систему управления качеством продукции. К 1980 году эта система должна быть внедрена на всех предприятиях министерства.

Однако в объединении «Азот» лишь несколько месяцев назад появился календарный план разработки комплексной системы улучшения качества продукции. С Сибирским филиалом Центра научной организации труда в химической промышленности (ЦНОТХим) заключен договор о подготовке технического задания на разработку системы, основных стандартов и т. д. Эта работа должна быть закончена в нынешнем году.

В объединении умеют настойчиво и с блеском решать технические задачи, но тяжело сходят с проторенных дорог организации и управления. Можно вспомнить о том, что до сих пор здесь не централизованы службы ремонта (в них занята треть работников объединения). Идею управления качеством труда и продукции, видимо, тоже признали не сразу. Поэтому в 1975 году, после министерского приказа о внедрении комплексной системы, комиссии поручили разработать и внедрить ее... за полтора месяца. Конечно, механическое сложение имевшихся мер воздействия на качество продукции не могло дать нового существа контроля — управления процессом формирования качества. Так что через год к проблеме пришлось-таки возвращаться всерьез.

Но прежде надо было понять, что это — сложное инженерное дело, что не все равно, каким путем достигается качество.

Главное — достоверность

Летом прошлого года появился еще один приказ — «О создании службы контроля качества продукции», обязывающий приступить к разработке системы в объединении. Он, в отличие от первого предлагал широкую программу подготовки: исследование перспектив повышения технического уровня производства и качества продукции, накопление информации о зарубежном опыте, внедрение автоматических и инструментальных (а значит, объективных) методов контроля, создание местных стандартов. Практическим организационным шагом к внедрению системы должна была стать служба контроля качества — централизованный ОТК (ЦОТК). Аналитические лаборатории должны были быть выведены из подчинения цехам и производствам и переданы этому отделу. Тогда же с Сибирским филиалом Центра научной организации труда в химической промышленности договорились о подготовке проекта.

Это был шаг принципиального значения. Необходимость централизации обоснована в приказе. «Существующая система информации о состоянии технологической дисциплины в условиях административного подчинения химических лабораторий цехам и производствам, — говорилось в нем, — имеет ряд серьезных недостатков. Так, отдельные показатели качества, свидетельствующие о нарушениях технологического режима, зачастую искажаются, а иногда и вообще не отражаются. Нет достоверных и исчерпывающих сведений о работе цехов и производств по ведению технологического процесса. В результате возникают трудности воздействия системы управления на производство, а следовательно, предупреждения некачественной продукции».

Централизация аналитического контроля попутно позволяет снять дублирующие анализы, централизовать приборное хозяйство, плотнее загрузить лаборантов — словом, превратить эту службу в крупное производственное подразделение. При этом, вероятно, удастся сократить и часть персонала. Однако экономист предприятия В. И. Гаврилов подчеркивает:

— Это для нас основное, главное — достоверность информации о качестве.

Анкеты

То, что именно для экономиста этот технологический момент оказался важен, весьма примечательно. Примечательно и то, что производственники высказались против вывода аналитических лабораторий из подчинения руководителей цехов. Цнотхимовцам даже пришлось проводить анкету: «Замечания и предложения по принципу объединения лабораторий, распределению функций, организации работы по созданию ЦОТК» и т. д. Характерен ответ технорука производства капролактама-1-2 (треть продукции комбината вся со Знаком качества) С. М. Мермана: «Лаборатории можно будет объединить, но только по производственному принципу с подчинением начальнику производства, т. к. иначе производство будет лишено возможности управлять качеством продукции. В связи с моим твердым убеждением во вредности объединения цеховых лабораторий под эгидой ОТК на остальные вопросы не отвечаю».

Я вспоминаю, как несколько лет назад филиал ЦНОТХима предложил создать объединенную лабораторию производства, в котором работает С. М. Мерман. Это обещало заметную экономию штатов. Тогда руководители воспротивились, и идею осуществили у соседей, на капролактаме-3. Теперь С. М. Мерман с ней согласен. Что же сегодня защищает технорук передового производства? Какую возможность управлять качеством?

Управлять собирались и при помощи системы, которую надеялись сочинить за полтора месяца. И когда выступают против ЦОТК, то прежде всего задают каверзный вопрос: как быть при новом порядке, если что-то «заест» в технологии и понадобится много анализов? Сейчас-то руководитель цеха просто велит делать столько анализов, сколько нужно и когда нужно, и притом — никому не отчитываясь, пока не введет режим в норму.

— Под лозунгом внедрения комплексной системы может произойти ломка старого, — говорил председатель координационной комиссии по внедрению ее, заместитель главного инженера К. В. Дмитриев. — Есть еще резон создать аналитическую службу под эгидой ОТК, чтобы ужесточить контроль. Но выводить ее из цеха? Этим мы лишим руководителей цехов инструмента для влияния на процесс. Может быть, сейчас какие-то вещи «варятся» в цехе и не доходят до производственно-технического отдела, — соглашается он, — зато быстро решаются. Наша система не комплексная, но нельзя сказать, что она плохая. Надо изучить ее, подумать, какие недостатки убрать, но нельзя ее ломать.

Да, управлять можно, строя систему на «гашении» ошибок, о чем беспокоится Мерман и как было до сих пор. А можно, — создавая условия безошибочной работы. И структура ЦОТК кое-какие гарантии предлагает.

— Самое важное, что аналитический контроль в новой службе будет дополнен технологическим контролем за соблюдением режимов в цехах, — рассказывали в филиале ЦНОТХима. — Кроме того, организуется лаборатория статистического контроля, которая должна информировать о возможных изменениях в процессах. Но сама идея предсказания сдвигов вызвала отрицательную реакцию — в нее не верят. Мы планируем должность инженера по связям с потребителями, чтобы постоянно и систематически следить за репутацией продукции и новыми требованиями. А в объединении говорили: «У нас это уже делается», даже не понимая разницы.

Вот выписка из документа — обобщения опыта работы по временной комплексной системе управления качеством продукции в гродненском об'единении «Азот» — по одной позиции:

«Внедрение статистических методов прогнозирования позволяет определять влияние показателей качества сырья на ход технологического процесса; гарантировать качество в процессе изготовления; определить периодичность контроля; внедрить контрольные карты для информации об уровне технологического процесса; разработать рекомендации о воздействии на процесс».

Это уже не эмпирическое «делай анализы, пока не будет что надо», а целенаправленное воздействие на процесс. Боязнь же «дополнительного контроля, к тому же непосредственно в цехе», как неосторожно назвал его начальник одного из производств, пугает тем, что могут вскрыться недостатки.

Надо помочь инженерам стать выше цеховых интересов, оценить государственную и техническую перспективность нового дела. Наконец, его неизбежность.

Почему экономист «за»

Когда говорили, что ЦОТК и комплексная система не нужны, то ссылались на объективные показатели: сегодня треть продукции объединения — со Знаком качества, остальная — первой категории. К 1980 году со Знаком будет 71 процент. Это гарантировано теперь мероприятиями различного класса. В последние годы, рассказывала начальник ОТК М. М. Криминенко, многое в работе над качеством изменилось, особенно с укреплением стандартизации и с аттестацией. «Переломный момент», — так назвала она эти годы.

Недавно почетный пятиугольник получил капролактам третьей очереди. Согласия на Знак качества до последнего времени не давал главный потребитель его — Кемеровский завод химволокна. В этом коллективе провели длительные наблюдения и доказали, что треть партий все-таки не «тянет» на этот ГОСТ и, кроме того, потребовали меньшего «разбега» в данных одного из показателей. То есть стабильности. А это означает более жесткий, в более узких рамках процесс в производстве капролактама. И объединению пришлось признать эти требования. Началась совместная исследовательская работа.

Аттестация на Знак — это полмиллиона рублей. Столько прибыли получит объединение. Главный экономист В. И. Гаврилов, которому нужен не «практический» Знак качества, а официальный, рассказывал, почему это важно:

— 1978 год будет у нас плохим. Мы недоберем около 19 миллионов рублей объема, то есть примерно 300 тысяч рублей прибыли, и я рассчитываю за счет капролактама компенсировать потери.

Поэтому, в частности, главный экономист за ЦОТК, за комплексную систему управления качеством. Зорче (или непредвзятей?) других он оценил случай с капролактамом третьей очереди: наступил черед более тонкой работы над качеством, и, чтобы быть уверенным в экономике, надо быть до конца уверенным в технологии.

М. ЛОБАНОВА.

КОЛЛЕКТИВ Кемеровского молочного комбината успешно справляется с выпуском молока и молочных продуктов. Здесь все больше и больше автоматизируются процессы производства. Фасовку диетического творога, мороженого, розлив молока выполняют автоматы и автоматические линии.

В цехе хорошо освоила фасовку творога Лариса Чулай — студентка-заочница Кемеровского технологического института пищевой промышленности. Операторы Валентина Савицкая, Лидия Попченко и Наталья Шадрина являются одними из лучших в цехе фасовки молока.

НА СНИМКАХ: В. Савицкая, Л. Попченко и Н. Шадрина; на фасовке Л. Чулай.

Фото **П. Костюкова.**

ЭКЗАМЕН НА СКОРОСТЬ

Новость была из тех, в которую не сразу поверишь: на шахте «Ягуновская» проходческие бригады П. Парфенова и М. Воробьева 25 октября выполнили суточный план почти на 500 процентов! Каждая из бригад с помощью проходческого комбайна ПК-3 прошла по 30 метров горных выработок.

Даже для горняков Ленинска-Кузнецкого или, скажем, Белова, где скоростной проходкой никого не удивишь, продвинуть забой на 30 метров за сутки — дело не каждого дня. Что же говорить тогда о ягуновцах? Тут в начале нынешнего года, например, при нарезке второй лавы эти же самые бригады П. Парфенова и М. Воробьева с трудом проходили по 40—50 метров в месяц. И вдруг...

Чем же объяснить столь разительные результаты? Где, как и что было сделано для того, чтобы выйти на такой ритм? Со всеми этими вопросами я пришел на подготовительный участок № 7, на котором работают названные бригады. Пришел к начальнику участка В. Ливицкому.

— Подготовились мы хорошо, — просто сказал он, — вот и смогли так сработать.

Подготовились — и те же люди, с той же техникой, в сходных условиях увеличивают суточную проходку впятеро? Выходит, все дело в подготовке?

— Пожалуй, да, — говорит В. Ливицкий. Потом вместе с ним мы расшифровываем эту самую «подготовку». И вырисовывается довольно интересная картина.

Во-первых, бригады П. Парфенова и М. Воробьева, хотя и работают в них прежние люди, теперь равнять с теми, какими они были в начале года, нельзя. Второй месяц подряд они проходят более чем по двести метров горных выработок. Люди поверили в свои силы. Смелее замахиваются на большее.

Во-вторых, на проходческих комбайнах заменены зубки. Если раньше, скажем, каждую смену выходило из строя 10—15 зубков на комбайне, то резцы конические самозатачивающиеся служат в десять раз дольше.

Условия работы и сейчас у бригад не из легких. Особенно трудна доставка: металлокрепь, рештаки, цепи и все остальное подается в забой через два уклона, бремсберг, квершлаг — словом, проходит почти десятикилометровый путь. Но зато нет того притока воды, который был при нарезке второй лавы. Тогда техника, попросту говоря, захлебывалась в воде, часто выходила из строя. И, конечно, лучше стало снабжение материалами. Короче, сокращение внутрисменных простоев, сосредоточение усилий каждого звена прежде всего на продвижении забоя и укрепление дисциплины не могли не сказаться положительно.

— Понимаете, — объяснял начальник участка В. Ливицкий, — на первое октября мы недобирали до плановой отметки около 400 метров проходки. Растеряли их еще в начале года, когда нарезали вторую лаву. Теперь, в октябре, погасили половину долга. В ноябре бригады П. Парфенова и М. Воробьева намерены работать не хуже.

Пока еще рано говорить, что на шахте «Ягуновская» появились скоростные проходческие бригады. Но вкус к скорости у проходчиков уже есть. И разовый успех, судя по всему, их теперь не устроит.

Г. КОЛЕСНИКОВ.

ПРИХОДИТЕ ЗА КРАСОТОЙ

В предпраздничные дни на проспекте Ленина № 66 «б» открылась сороковая по счету парикмахерская областного центра — салон красоты, где есть дамский и мужской залы, работает кабинет декоративной косметики.

В первый день салон посетили 400 кемеровчан, им сделаны современные стрижки и модельные прически.

Говорит мастер-парикмахер Нина Малышева:

— В новом салоне приятно и удобно трудиться мастерам — каждое рабочее место оборудовано по-современному.

На сей раз красотой не обошли и мужчин. Самые строгие представители сильного пола выходят из зала довольные: их обслуживают два мастера-модельера и два парикмахера первого класса.

О. ПЕТРОВА.

КЕМЕРОВО И КЕМЕРОВЧАНЕ

Что где когда

Дворец культуры строителей. В субботу — торжество бракосочетаний. Начало в 10 час. Молодежный вечер отдыха: «Сибирь — любимый мой край». Начало в 21 час. В воскресенье — занятие воскресной школы «С именем Ленина». Тема: «Дети Октября». Начало в 11 часов 30 минут. Молодежный вечер отдыха. Тематический показ кинофильмов «Рожденные революцией». Начало в 21 час.

●

Дворец культуры производственного объединения «Азот». Сегодня — зрительская конференция по кинофильму «Солдаты свободы». Начало в 14 часов. В воскресенье — занятие театрального факультета народного университета культуры. Тема: «Английский театр эпохи Возрождения. Вильям Шекспир».

●

Клуб «Ударник» производственного объединения «Химпром». Сегодня — тематический вечер, посвященный Дню советской милиции: «На страже порядка». Начало в 17 часов 30 минут. В субботу — занятие лектория «Подросток и закон». Тема: «Советская милиция на страже прав трудящихся и порядка». Начало в 12 часов 30 минут. В воскресенье — занятие клуба филателистов. Начало в 11 часов.

●

Дворец культуры им. 50-летия Великого Октября. Сегодня — встреча с депутатами. Тема: «Основной Закон жизни в действии». Начало в 19 часов. В субботу — занятие субботней школы культуры для молодежи. Тема: «Культура поведения — составная часть общей культуры человека». Начало в 18 часов. В воскресенье — занятие «Клуба молодой семьи». Тема: «Проблемы человеческих отношений». Начало в 13 часов. В субботу и воскресенье — молодежные вечера отдыха: «Танцуйте с нами». Показ бальных танцев. Начало в 21 час.

●

Дом культуры шахтеров. Сегодня — киноутренник: «Мальчишкин экран» и концерт воспитанников детского сада № 131. Начало в 11 часов. Киновечер, посвященный Дню советской милиции. Начало в 18 часов. В субботу — занятия кинолектория «Планы Кузбасса — частица планов страны». Тема: «Генеральный план строительства города Кемерова в десятой пятилетке». Начало в 12 часов. Занятие кинолектория «Пьянству — бой!». Тема: «Органы общественного порядка в борьбе с пьянством и алкоголизмом». Начало в 15 часов. Занятие клуба «Атеист». Тема: «Как наука опровергает «чудеса» религии». Начало в 13 часов. В воскресенье — занятие кинолектория «В мире прекрасного». Тема: «Возникновение русского народного танца». Начало в 10 часов. Киноутренник: «Уголек». Начало в 12 часов. Молодежный вечер отдыха. Начало в 21 час.

●

Областная картинная галерея. Выставка произведений художников Кузбасса, посвященная 60-летию Великого Октября (живопись, скульптура, графика, прикладное искусство). Галерея открыта с 11 до 19 часов.

● ТОВАРИЩ О ТОВАРИЩЕ

НАРОДНЫЕ ПРОСВЕТИТЕЛИ

Преподавателю школы № 8 В. П. Макаровой присвоено звание «Отличник народного просвещения РСФСР».

Есть слова, выражающие самую суть явления. К ним я отношу эти — «народные просветители». В них — все многообразие роли учителя в народе. Валентина Павловна Макарова 27 лет работает в школе. Она преподает географию. Ее уроки — праздник для детей. Кабинет этого учителя — один из лучших в городе. В нем сосредоточены богатейший краеведческий материал и коллекции. Ведь сама Валентина Павловна — один из самых эрудированных краеведов города, увлеченный руководитель туристического кружка.

Увлеченность, неутомимость — вот, пожалуй, слова, точнее всего выражающие ее характер. Она охотно делится своим богатым опытом с молодыми учителями, выступая с докладами на секции учителей географии. В нынешнем году ей было присвоено еще одно звание — «Учитель-методист». Не мыслит она свою жизнь и без общественной работы: член партбюро школы, в течение ряда лет — депутат районного Совета. Но в какой бы роли ни выступала Валентина Павловна, прежде всего она воспитатель.

Сегодняшняя ее награда как итог учительского труда, как признание: ты не только педагог, но и просвещенец, просветитель народа.

В. ВОЛОШИНА,
учительница истории школы № 8.

Слово делом красно: **проверяем выполнение обязательств**

ПРИМЕР ИДУЩИХ ВПЕРЕДИ

Приближается конец юбилейного года. Коллективы предприятий и организаций трудятся сегодня с особым вдохновением, особым подъемом.

По итогам работы за девять месяцев страна получила от кемеровчан сверх плана минеральные удобрения, кокс, химическое волокно, электроэнергию и другие виды продукции на сумму более пяти млн. рублей. Трудящиеся областного центра полны решимости внести достойный вклад в выполнение народнохозяйственных планов, в выполнение социалистических обязательств.

В эти дни в трудовых коллективах анализируется выполнение юбилейных обязательств, готовятся к взятию новых высоких рубежей, устраняются недостатки, выявленные в ходе борьбы за высокую эффективность труда.

В соревнование за досрочное выполнение заданий второго года десятой пятилетки в городе включилось более 200 коллективов производств, цехов, участков, смен. Тысячи трудящихся стремятся выполнить задание двух лет пятилетки досрочно.

Следуя примеру инициаторов городского соревнования, большинство производственных коллективов решило досрочно завершить годовые задания за счет повышения производительности труда, быстрого освоения проектных мощностей предприятий и агрегатов, увеличить выпуск продукции высшей категории.

С честью справились со своими обязательствами химики производственного объединения «Азот». 30 сентября выполнил задание двух лет пятилетки по выпуску и реализации продукции коллектив Кемеровского завода геологоразведочного оборудования.

В производственном объединении «Химпром» трудится инициатор городского соревнования — коллектив, возглавляемый В. Я. Галимовой. Сегодня на счету этой смены 1.262 тонны сверхплановых минеральных удобрений. Обязательства выполнены, но коллектив, воодушевленный всенародным трудовым подъемом, пересмотрел свои обязательства и принял более напряженные.

Достойным подарком славному празднику Родины стал выпуск на заводе химического волокна 450 сверхплановых тонн химических волокон. На этом предприятии в авангарде соревнования идет коллектив участка по выпуску товаров народного потребления под руководством О. Г. Королюка. Выполнив 31 августа план двух лет пятилетки, участок одним из первых последовал примеру нарофоминцев, решивших трудиться в октябре под девизом «Юбилейной вахте — ударный финиш», и обязался к юбилею Советской власти изготовить дополнительно к плану товаров для народа еще на 250 тысяч рублей.

Среди горняков разреза «Кедровский» родился новый трудовой почин «60-летию Октября — 60 тысяч тонн сверхпланового угля». И сегодня коллектив гордится победой: дополнительно к плану было отгружено 65 тысяч тонн высококачественного угля. Одиннадцать экскаваторных бригад завершили здесь выполнение государственного задания двух лет пятилетки. Среди них бригада инициатора городского соревнования В. Р. Майера.

По-ударному трудятся в юбилейном году инициаторы городского социалистического соревнования: коллективы смен и бригад В. Н. Чернова, выработавшего 3.661 тонну сверхпланового кокса, П. П. Соловьева, смонтировавшего сборного железобетона сверх плана на 831,4 тысячи рублей, А. Ф. Калягиной, выработавшей сверх плана продукции на 112 тысяч рублей.

Отрадно, что за инициаторами городского соревнования, закончившими пятилетний план, — Т. И. Ивлевой, Н. Ф. Бокиной, В. М. Лазаревой следуют их последователи. В коллективе объединения «Кемеровотрикотажсбыт» Г. Д. Комарова, трудовая соперница Т. И. Ивлевой, также рапортовала о завершении пятилетнего плана.

Коллектив комплексной бригады строительного управления № 1 треста «Кемеровохимстрой» Д. М. Плотникова пересмотрел обязательства и выполнил к юбилею план трех лет.

Коллективы инициаторов, допустившие отставание в сентябре, при поддержке партийных, профсоюзных организаций и хозяйственных руководителей сумели поправить дела и значительно сократили долги. Есть уверенность, что, работая ударно и дальше, они выполнят свои обязательства.

Приводим показатели работы инициаторов за девять месяцев:

Фамилия, имя, отчество	Содержание обязательств	Единиц. измер.	Количество	В т. ч. к 60-летию Октября	Результаты работы за 9 месяцев
Агапов В. В.	выработать продукции сверх плана	тыс. руб.	16	13,4	14,9
Александров А. М.	провести кирпичной кладки	тыс. м³	7,63	6,8	5.762
Бокина Н. Ф.	выработать продукции сверх плана	тыс. п. м.	80	60	54,523
Веслополов Н. М.	сдать полезной площади жилья	тыс. м²	13,75	11,5	8,709
Галимова В. Я.*	выработать продукции сверх плана	т	1300	1000	1262
Горлов А. С.*	выработать продукции сверх плана	нормо-часы	130	120	115,7
Гришин В. И.	перевезти груза сверх плана	тыс. т	60	50	22,2
Гусевский Ю. И.	пройти горных выработок	п. м	2000	1700	1214,6
Иванова В. В.	произвести малярных работ	тыс. м²	97,0	83,4	73,281
Ивлева Т. И.	выработать продукции сверх плана	тыс. руб.	14,0	10,4	8,508
Калягина А. Ф.*	выработать продукции сверх плана	тыс. руб.	115	100	112,2
Лазарева В. М.	выработать продукции сверх плана	тыс. руб.	16,5	12	11,981
Лырщиков И. Е.	выработать продукции в нормативной заработной плате	руб.	1888	1575	1418
Макаров В. Г.	выработать продукции сверх плана	т	2000	1700	1345
Майер В. Р.*	переработать горной массы сверх плана	тыс. м³	300	270	260,8
Мелентьев С. И.	перевыполнить план по доходам	тыс. руб.	42	35	25,6
Плотников Д. М.	выполнить общестроительных работ	тыс. руб.	284	230	202,7
Сельцова Л. М.	выработать продукции сверх плана	тыс. руб.	20	17	—6,3
Соловьев П. П.	выполнить объем монтажа сборного железобетона	тыс. руб.	980	820	831,4
Чернов В. Н.*	выработать сверх плана кокса	т	2600	2500	3661
Шулятьев В. И.	перевезти сверх плана горной массы	тыс. т	210	180	47,1
Ноговицын В. В.	произвести выпуск сборного железобетона для гражданского строительства	тыс. м³	9,81	8,2	6,976

*) Инициаторы, пересмотревшие и взявшие повышенные социалистические обязательства.

В ЦЕНТРАЛЬНОМ КОМИТЕТЕ КПСС И СОВЕТЕ МИНИСТРОВ СССР

(Окончание. Начало на 1-й стр.).

В целях повышения роли руководителей подразделений среднего звена производства в совхозах и других государственных сельскохозяйственных предприятиях установлено, что:

специалисты сельского хозяйства, занимающие должности бригадиров в растениеводстве и животноводстве, относятся к инженерно-техническому персоналу, фонд их заработной платы не включается в предельные ассигнования на содержание аппарата управления, и штаты этих работников определяются в пределах плана по труду;

оплата труда специалистов сельского хозяйства, возглавляющих бригады в растениеводстве и животноводстве, производится по должностным окладам, предусмотренным для специалистов сельского хозяйства совхозов, если эти оклады выше тарифных ставок, установленных для оплаты труда бригадиров;

директорам совхозов и других государственных сельскохозяйственных предприятий предоставлено право по согласованию с комитетами профсоюза сохранять за лицами, имеющими специальное сельскохозяйственное образование и переведенными в эти хозяйства в течение двух лет с момента принятия настоящего постановления на должности бригадиров в растениеводстве и животноводстве, должностные оклады, которые они получали по прежнему месту работы, если эти оклады выше окладов (тарифных ставок) по новой должности;

должностные оклады специалистов сельского хозяйства, возглавляющих бригады в растениеводстве и животноводстве, при исчислении фонда заработной платы хозяйства по средним окладам схемы должностных окладов не учитываются;

на специалистов сельского хозяйства, возглавляющих бригады в растениеводстве и животноводстве, распространяются порядок и условия оплаты труда за продукцию и порядок и условия премирования, установленные действующим законодательством для рабочих, занятых в растениеводстве и животноводстве в совхозах и других государственных сельскохозяйственных предприятиях.

В целях усиления заинтересованности специалистов сельского хозяйства, возглавляющих бригады в растениеводстве и животноводстве в совхозах и других государственных сельскохозяйственных предприятиях, в повышении эффективности производства и качества продукции, улучшении воспитательной работы в бригаде, постоянном повышении своей квалификации предоставлено право директорам этих хозяйств присваивать по согласованию с комитетами профсоюза указанным специалистам классные звания (I и II классов) с установлением надбавок к заработной плате в размере соответственно 20—30 процентов и 10—15 процентов должностного оклада (тарифной ставки).

Указанные надбавки выплачиваются за счет средств, предусмотренных решениями правительства СССР для установления надбавок высококвалифицированным мастерам и другим инженерно-техническим работникам, а также за счет экономии фонда заработной платы хозяйства, полученной в результате сокращения численности инженерно-технических работников и служащих по сравнению с типовыми штатами и штатными нормативами.

Поручено Министерству сельского хозяйства СССР разработать и по согласованию с ЦК профсоюза работников сельского хозяйства утвердить положение о порядке присвоения указанным специалистам классных званий и выплаты надбавок за эти звания применительно к типовому положению о порядке присвоения званий «Мастер I класса» и «Мастер II класса» мастерам производственных объединений (комбинатов), научно-производственных объединений, промышленных предприятий, строительных и ремонтно-строительных организаций.

Предоставлено право руководителям бригад в растениеводстве и животноводстве в совхозах и других государственных сельскохозяйственных предприятиях по согласованию с профгрупоргами премировать рабочих этих бригад за достижение высоких качественных и количественных производственных показателей, образцовую работу и успешное выполнение заданий за счет средств премиального фонда, выделяемого ежеквартально в распоряжение руководителей бригад в порядке и на условиях, установленных для мастеров производственных участков промышленных предприятий.

Средства премиального фонда, не израсходованные в данном квартале, могут быть использованы в следующем квартале.

Специалисты сельского хозяйства, перешедшие на работу в качестве руководителей отделений, бригад, ферм и других подразделений среднего звена производства, обеспечиваются жилой площадью в первоочередном порядке.

Рекомендовано колхозам устанавливать для специалистов сельского хозяйства, возглавляющих участки, фермы, бригады и другие производственные подразделения в растениеводстве и животноводстве, льготы и условия оплаты труда в порядке, предусмотренном настоящим постановлением для специалистов сельского хозяйства, возглавляющих бригады в растениеводстве и животноводстве в совхозах и других государственных сельскохозяйственных предприятиях.

Советам Министров союзных республик предложено обеспечивать выделение (за счет рыночных фондов) легковых автомобилей и мотоциклов с колясками для продажи в первую очередь специалистам, возглавляющим отделения, бригады, фермы и другие подразделения среднего звена производства в колхозах, совхозах и других государственных сельскохозяйственных предприятиях.

ЦК компартий союзных республик, крайкомам и обкомам партии, Советам Министров республик, крайисполкомам и облисполкомам, Министерству сельского хозяйства СССР, местным партийным, советским, профсоюзным и сельскохозяйственным органам поручено принять дополнительные меры к улучшению условий труда и быта специалистов сельского хозяйства, перешедших на работу в качестве руководителей отделений, бригад, ферм и других подразделений среднего звена производства в колхозах, совхозах и других государственных сельскохозяйственных предприятиях, к дальнейшему совершенствованию управления производством в этих хозяйствах, к внедрению прогрессивных форм организации и оплаты труда указанных специалистов, а также повысить их роль и ответственность за подъем культуры земледелия и животноводства, эффективное использование земель, техники, удобрений и других материальных средств, за достижение наивысшей производительности труда в сельском хозяйстве.

ЦК КПСС и Совет Министров СССР призвали специалистов сельского хозяйства возглавить важнейшие участки сельскохозяйственного производства — отделения, бригады, фермы и внести достойный вклад в осуществление решений партии и правительства по дальнейшей интенсификации сельскохозяйственного производства.

ОКНО В МИР

ВЕЛИЧИЕ ИДЕЙ ОКТЯБРЯ

Торжества в СССР по случаю 60-й годовщины Великой Октябрьской социалистической революции привлекли пристальное внимание во всем мире. Средства массовой информации отмечают, что советский народ встречает юбилей Великого Октября в праздничном, приподнятом настроении, с чувством огромной гордости за исторические свершения партии и народа. Юбилейные торжества прокатились по всей стране как могучая волна народного энтузиазма и трудовой доблести. Празднование славного юбилея вылилось в величественный смотр мощи Страны Советов.

Зарубежная печать, политические и общественные деятели продолжают комментировать доклад Генерального секретаря ЦК КПСС, Председателя Президиума Верховного Совета СССР Л. И. Брежнева на торжественном заседании в Кремле, обращения ЦК КПСС, Верховного Совета СССР и Совета Министров СССР «К советскому народу» и «К народам, парламентам и правительствам всех стран мира».

ПРАГА. Чехословацкая «Руде право» отмечает, что прогрессивное человечество горячо приветствовало важные предложения Л. И. Брежнева, которые касаются главных проблем ограничения ядерных вооружений. Их претворение в жизнь существенно уменьшило бы, а потом и полностью устранило опасность ядерной войны, которая представляет самую большую угрозу для человечества.

Все самое гуманное и справедливое, что определяет лицо нашей планеты, все, что обогатило жизнь трудящихся за минувшие десятилетия, рождено Великим Октябрем, подчеркивает газета.

БУДАПЕШТ. Генеральный секретарь ЦК КПСС, Председатель Президиума Верховного Совета СССР Л. И. Брежнев в своем докладе в полном соответствии с традиционной политикой мира, которую Советский Союз проводит с 1917 года, выступил с новыми огромного значения мирными предложениями, пишет венгерская «Непсабадшаг».

БЕЛГРАД. Югославская «Борба» отмечает, что предложение Л. И. Брежнева о моратории на ядерные взрывы в мирных целях и призыв участников торжественного заседания по случаю 60-летия Великой Октябрьской социалистической революции к прекращению гонки вооружений вызвали большой интерес и пробудили новые надежды миролюбивого человечества. Нет сомнения в том, что инициатива Советского Союза облегчит путь к дальнейшим переговорам. Она может быть важным шагом на пути к полному запрещению ядерных испытаний.

НЬЮ-ЙОРК. «Предложение Л. И. Брежнева прекратить ядерные взрывы как в мирных, так и в военных целях означает новый шаг в сторону всеобъемлющего запрещения ядерных испытаний, а также и в советско-американских отношениях в целом», — указывает газета «Нью-Йорк таймс».

«Вашингтон пост» в статье «Советское государство за 60 лет — сильное и гордое» подчеркивает, что Октябрьская революция «избавила Россию от многовекового царского деспотизма и поставила у власти новое правительство, которое успешно руководит государством от имени народа на протяжении шести десятилетий». Газета указывает на значительные достижения, которых добился советский народ за сравнительно короткий исторический период.

БОНН. По мнению газеты «Унзере цайт», новые радикальные мирные предложения, выдвинутые Л. И. Брежневым, имеют всемирное значение. Они исходят из коренных интересов человечества, из стремления к обеспечению прочного мира. Эти предложения открывают новые возможности для того, чтобы положить конец гонке вооружений, прекратить производство такого средства массового уничтожения, как ядерное оружие.

ДУБЛИН. Л. И. Брежнев, говорится в комментарии газеты «Айриш таймс», в важном докладе выдвинул серию предложений, которые могут привести к резкому сокращению, а, возможно, даже и к ликвидации угрозы человечеству, — существующей в результате накопления колоссальных запасов ядерного оружия и его дальнейшего распространения.

КОЛОМБО. Ланкийские газеты широко освещают и комментируют доклад Л. И. Брежнева.

С победой Великого Октября, указывает газета «Атта», трудящиеся впервые в истории покончили с эксплуатацией человека человеком. За короткий исторический период Советский Союз из отсталой в прошлом страны превратился в мощную державу с передовой наукой и техникой, высокой культурой. Эти завоевания Октября — прочная гарантия прогрессивного развития всего человечества.

(ТАСС).

Максим Иванович ТУМИН

10 ноября 1977 года после тяжелой продолжительной болезни скончался член КПСС с 1953 года, бывший председатель плановой комиссии, член исполкома областного Совета народных депутатов Максим Иванович Тумин.

М. И. Тумин родился 15 августа 1915 года в селе Таштып Красноярского края в семье крестьянина-бедняка. Трудовую деятельность начал в 1940 году после окончания Куйбышевского планового института в должности экономиста плановой комиссии Омского облисполкома.

М. И. Тумин — активный участник Великой Отечественной войны. После тяжелого ранения демобилизован из армии в 1944 году и работает экономистом, старшим экономистом, начальником секторов, заместителем председателя и с 1959 года—председателем плановой комиссии Кемеровского облисполкома. Он глубоко знал экономику Кузбасса, постоянно заботился о ее развитии.

М. И. Тумин в течение многих лет избирался кандидатом и членом областного комитета партии, депутатом и членом исполкома областного Совета.

Исключительное трудолюбие, преданность партии, высокая принципиальность, чуткость и внимание к людям снискали ему заслуженный авторитет и уважение.

Его заслуги перед Родиной отмечены орденами Трудового Красного Знамени, Отечественной войны I степени, «Знак Почета», многими медалями и грамотой Президиума Верховного Совета РСФСР.

Светлая память о Максиме Ивановиче Тумине навсегда сохранится в сердцах всех, кто его знал.

Горшков Л. А., Попов Ф. В., Ситников В. И., Кузьмина З. В., Бакатин В. В., Карелин В. Г., Алешин В. И., Асташов С. А., Бабич Ф. Ф., Дорофеев П. М., Окушко Б. И., Чурпита В. М., Черепов Ю. П., Денискин В. И., Ермаков Н. С., Хануков В. Б., Урайский В. С., Белоус П. М., Ананьин Ю. Г., Корницкий Г. В., Сафронов Г. В., Тарасова М. И., Алейников В. А., Воронцов В. К., Веселов Г. С., Китунин М. С., Офицерова В. Д., Попов Л. А., Полецков В. Н., Яньков А. С.

☆ ☆ ☆

ОТ КОМИССИИ ПО ОРГАНИЗАЦИИ ПОХОРОН

Комиссия сообщает, что похороны М. И. Тумина состоятся 12 ноября. Гражданская панихида с 12 часов в Доме культуры коксохимического завода. Вынос тела в 14 часов.

С ТЕЛЕТАЙПНОЙ ТАСС ЛЕНТЫ

✦ ТОКИО. Торжественное собрание, организованное обществом «Япония — СССР» по случаю 60-летия Великого Октября, состоялось в Токио.

✦ ДЖАКАРТА. Правительство подписало с нефтедобывающими фирмами западных стран соглашение, которое ограничивает их деятельность. По условиям соглашения доля государства на нефтяных промыслах иностранных компаний возрастает с 40 до 85 процентов.

МИЛИЦИИ— 60 ЛЕТ

Вчера в Кемерове состоялось торжественное собрание, посвященное празднованию 60-летия советской милиции. На собрании присутствовали передовые работники органов внутренних дел области, представители общественности.

С докладом о славном пути советской милиции выступил начальник УВД Кемеровского облисполкома полковник внутренней службы Л. А. Попов.

г. Кемерово.

ЗАГОТОВКИ ПРОДУКТОВ ЖИВОТНОВОДСТВА

По данным облстатуправления на 1 ноября, совхозы и колхозы области продали государству молока 433.140 тонн — 91 процент к общему объему закупок этой продукции с учетом дополнительного задания; скота и птицы на мясо — 93.509 тонн — 83 процента, яиц— 447.772.000 штук — 94 процента.

По соревнующимся районам ход выполнения годового общего объема закупок продуктов животноводства, с учетом дополнительного задания, характеризуется такими показателями (в первой колонке — процент выполнения заданий по закупкам молока, во второй — скота и птицы):

Ленинск-Кузнецкий	97	81
Промышленновский	87	85
Ижморский	97	69
Яйский	94	88
Тисульский	96	88
Чебулинский	93	89
Кемеровский	95	81
Новокузнецкий	86	87
Мариинский	95	77
Топкинский	91	85
Крапивинский	90	86
Тяжинский	89	92
Беловский	90	74
Прокопьевский	82	74
Юргинский	88	82
Яшкинский	88	78

Чтобы выполнить годовое задание по продаже государству молока, совхозы и колхозы области в ноябре и декабре должны реализовать его несколько больше 50 тысяч тонн. Большинство районов уверенно идут к выполнению своих заданий. Но хозяйствам Прокопьевского, Новокузнецкого, Промышленновского районов необходимо коренным образом улучшить содержание и кормление коров, чтобы преодолеть отставание и выполнить свои обязательства по реализации молока.

Скота и птицы надо реализовать еще больше 12 тысяч тонн. Для достижения этого рубежа есть один путь — усиление интенсивного откорма молодняка крупного рогатого скота и свиней, чтобы сдавать полновесных животных высокой упитанности. Особенно многое надо сделать для этого хозяйствам Ижморского, Беловского, Мариинского, Прокопьевского, Яшкинского районов.

ТЕАТР

РАЗМЫШЛЯЯ НА ПОРОГЕ СЕЗОНА

Начало нового сезона — всегда определенный рубеж в жизни театра. Это итог прошлого и перспективы предстоящей деятельности, это анализ последних работ и поиск новых решений.

Репертуарное направление, общая художественная культура, профессиональный рост творческой молодежи, наше общественное лицо, гражданственный пульс каждого работника — вот далеко не полный круг проблем и повседневных забот, которыми живет современный театр.

Нынешние гастроли в городе-герое Волгограде и в Воронеже явились для коллектива серьезным творческим испытанием. Во-первых, потому, что они были освещены историческими событиями этого года и, во-вторых, потому, что, несмотря на уже весьма обширную географию гастролей театра, в этих городах мы побывали впервые.

Высокая оценка общественности и признание зрителей радуют, но и не заслоняют от нашего внимания недостатков, мешающих работе театра. Вопросы формирования труппы, уровень работы технических служб, ликвидация недостатков в планировании, отработка слаженности действий цехов театра — вот что требует оперативного решения.

По инициативе Министерства культуры РСФСР в Москве в октябре этого года проводился смотр молодых талантов театров оперетты и музыкальной комедии Российской Федерации, посвященный 60-летию Великого Октября. Наш театр на смотре представлял солист Петр Карпов. Приятно было узнать, что выступление молодого артиста в столице принесло ему успех. Газета «Советская Россия» в статье «Концерт надежд» 27 октября писала: «...Два вечера Московский государственный театр оперетты был переполнен, что явилось красноречивым свидетельством серьезного отношения участников и зрителей к «легкому» жанру. Сегодня уже нельзя отдать пальму первенства молодежи московских и ленинградских театров... Тепло приняли зрители молодого солиста театра оперетты Кузбасса П. Карпова, который покорил не только красивым голосом, но и артистичностью, умением одинаково интересно работать с разным материалом».

Нашим предпраздничным подарком трудящимся области явились гастроли в городах Ленинске-Кузнецком, Белове, Анжеро-Судженске. На спектаклях и концертах побывало 19 тысяч зрителей. И все выступления тепло принимались. В праздничной обстановке начал театр 34-й театральный сезон. Свой торжественный вечер трудящиеся научно-производственного об'единения «Кузбассэлектромотор», с которым театр связывают давние творческие связи, провели в стенах театра. Совместный праздничный концерт силами художественной самодеятельности объединения и ведущих мастеров театра, теплые слова приветствия, с которыми обратился к труппе бригадир комплексной бригады, делегат XXV съезда КПСС, Герой Социалистического Труда И. Лырщиков, — все это вылилось в волнующее событие для подружившихся коллективов.

Первой премьерой нынешнего сезона станет музыкальная комедия О. Фельцмана «Пусть гитара играет», посвященная 60-летию Великого Октября. Это спектакль о любви, о верности и прежде всего о высоком нравственном долге, о том, как преломляется нравственное чувство в жизненных нормах наших современников. Премьера эта — событие не только праздничное, но и ответственное, ибо героика военных лет требует тонкого и небанального прочтения.

Зрителей ждет в этом году встреча с новой драматургической версией известной оперетты Ж. Оффенбаха «Прекрасная Елена». Театр продолжает сотрудничество с московским композитором Е. Птичкиным. Его музыкальная комедия «Бабий бунт» второй год идет на сцене театра. Результатом сотрудничества станет постановка музыкальной комедии «Сладка ягода», созданной по мотивам рассказов лауреата Ленинской премии В. Шукшина.

Не менее интересные связи завязались у нас с ленинградскими авторами. В репертуар будущего года мы включили мюзикл А. Колкера и К. Рыжова «Дело», созданный по мотивам второй части известной трилогии А. Сухово-Кобылина. Постановку первой части мюзикла «Свадьба Кречинского» театр осуществил в марте нынешнего года.

Композитор С. Пожлаков и поэт Г. Горбовский создали героическую комедию по известному киносценарию «Гори, гори, моя звезда». Спектакль по этой пьесе мы посвятим предстоящему 60-летию Ленинского комсомола.

Американский мюзикл «Хэлло, Долли!» вот уже много лет победоносно шествует по сценам театров многих стран мира. Идеи добра, духовной красоты простых людей, которые несет пьеса, прекрасная музыка снискали признание произведению Джерри Германа и Майкла Стюарта. Коллектив театра долго ждал встречи с этим произведением. Теперь наша мечта близка к осуществлению.

Балет театра готовит «Большое ревю». Современные джазовые ритмы и эстрадные мелодии составят существо этого праздничного представления.

Не забываем мы и о юных зрителях. Молодой московский композитор М. Подберезский работает над музыкальным спектаклем по мотивам сказки Г.-Х. Андерсена «Принцесса и свинопас». Это произведение создается специально для нашего театра.

Творческие планы на предстоящий сезон интересны и разнообразны. Хочется верить, что осуществление их принесет коллективу театра и нашим зрителям взаимное удовлетворение.

А. КАЗИНЕР,
главный режиссер театра оперетты Кузбасса.

г. Кемерово.

В объективе — Япония

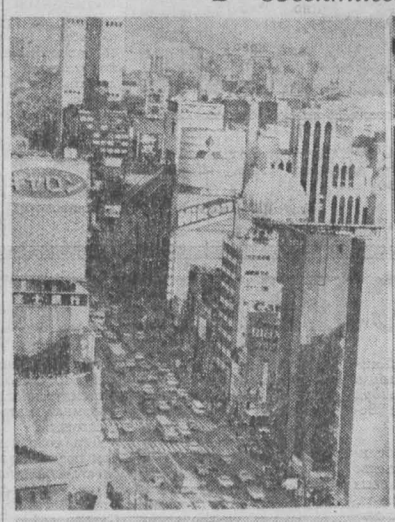

✦ Столица Японии Токио сегодня представляет яркое сочетание старого и нового. «Гинза» — центральный район города (на снимке), где все крупные компании стремятся открыть свои магазины, конторы и представительства. Здесь всегда многолюдно, особенно по воскресеньям, когда «Гинза» закрыта для автомобильного движения.

✦ Японские матери носят своих детей за спиной на специальных лямках.

✦ Недалеко от центра Токио расположилось старинное здание национального театра «Кабуки» (на снимке). Традиции этой формы театрального искусства в Японии зародились в XVI веке. Несмотря на то, что в репертуар театра входит целый ряд пьес современных авторов, «Кабуки» предание хранит традиции прошлого.

Фотохроника ТАСС.

НА МЕРИДИАНАХ ИНТЕГРАЦИИ

ЭФФЕКТ СОТРУДНИЧЕСТВА

НА ЗАВОДЕ «Сигма» в чехословацком городе Лютин мы побывали вскоре после того, как на XIX Международной машиностроительной ярмарке в Брно были присуждены золотые медали сорока лучшим экспонатам. На предприятии царила праздничная атмосфера: насос, созданный здесь, стал одним из «золотых» лауреатов ярмарки.

Завод в Лютине — одно из двенадцати предприятий треста «Сигма» — специализируется на производстве насосной техники для сельского хозяйства, энергетической, химической, пищевой промышленности. Значительная часть его экспортной продукции идет в Советский Союз и другие социалистические страны.

— Наши отношения с советскими заказчиками давно переросли рамки чисто торговых, — отметил руководитель секции экспорта Властимил Легнерт. — Уже несколько лет совместно с научно-исследовательскими институтами СССР мы разрабатываем новые типы насосов. Это сотрудничество приносит большую пользу обеим сторонам.

Кооперация, специализация, социалистическая экономическая интеграция... Эти слова очень популярны в Чехословакии. Например, каждый третий автомобиль Волжского автозавода, в создании которого принимали активное участие предприятия ЧССР и других социалистических стран, ездит с чехословацкими фарами. Серия асинхронных электродвигателей «4а», показанная в советской экспозиции на ярмарке в Брно, — плод совместных усилий электротехников СССР, ЧССР и ГДР.

Большие успехи достигнуты в производстве металлообрабатывающих станков и кузнечно-прессового оборудования. В настоящее время многосторонние соглашения о специализации в этой отрасли машиностроения между странами — членами СЭВ включают уже более семисот наименований изделий. На ярмарке в Брно были показаны 67 станков, созданных в Советском Союзе, Болгарии, ГДР, Польше, Венгрии и Чехословакии.

Содружество социалистических стран в настоящее время — самая динамичная экономическая система. Эффект их совместных усилий налицо.

А. ДИОРДИЕНКО,
соб. корр. АПН.

Прага.

НОВОСТИ СОБЫТИЯ ФАКТЫ

Хорошей, проспект Октябрьский!

Преобразился к празднику 7 Ноября проспект Октябрьский в Новокузнецке. Нынче он реконструирован и словно заново рожден: заменено трамвайное полотно, уложены железобетонные шпалы, обновлена дорога и окаймляющие ее поребрики и бордюры. По проспекту Октябрьскому встали опоры первой линии городского троллейбуса.

Десять троллейбусов уже стоят в парке — готовы к первому рейсу. На троллейбусной линии заканчиваются последние работы. К новому году троллейбусы в городе металлургов начнут свою «трудовую биографию».

(Корр. «Кузбасса»).
г. Новокузнецк.

Изделиям — высокую оценку

Для тружеников Таштагольского горбыткомбината стало привычным делом участие в областных смотрах-конкурсах предприятий службы быта.

На очередной смотр-конкурс, посвященный 60-летию Великого Октября, они представляли тринадцать трикотажных изделий: костюмы мужские и женские, детские комплекты, нарядные женские платья... Восемь изделий заслужили высокую оценку жюри. Среди них работы «Мастера — золотые руки» Л. И. Фелешевой, Л. П. Рудаковой, З. А. Шулбаевой и Анны Функ.

Девять вещей представили модельеры на смотр-конкурс швейных изделий, который проходил в Анжеро-Судженске.

Радует, что из года в год растет профессиональное мастерство таштагольских модельеров. Звание мастеров первого класса присвоено закройщице легкого платья, члену КПСС А. Г. Павловой и закройщице З. А. Шкуровой, закройщице трикотажного ателье, члену КПСС А. А. Михайловой.

На областном смотре-конкурсе парикмахеров получили звание мастеров-модельеров Л. А. Богер и молодой коммунист Т. Д. Глухова. Свой опыт они передают начинающим.

Н. СИБИЛЕВ.
г. Таштагол.

Спасибо, товарищи доноры

В поликлинике № 2 медсанчасти № 1 я познакомилась с медсестрой Марией Иосифовной Чистовой. Мало кто знает, что она полтора десятилетия является донором, десять литров крови сдала безвозмездно. Награждена нагрудными знаками донора.

Процедурная медсестра Клавдия Даниловна Сердюк и наставник для молодежи, и тоже постоянный донор. Возвратом к жизни ей обязаны сотни больных. А Тамара Дмитриевна Балыкова более 20 лет сдает кровь безвозмездно, имеет награды как донор. И старшая медсестра поликлиники Елизавета Ульяновна Пешкова 30 раз безвозмездно наполняла ампулы кровью.

Безвозмездно давали кровь более двадцати раз работники поликлиники Я. И. Гутова, Н. И. Горовец, Н. К. Бражникова, А. В. Васильченко.

Медики показывают пример и коллективу объединения «Химпром». Самыми активными донорами здесь являются работники заводоуправления, цеха № 5, ЦЗЛ.

— Рабочие всегда охотно откликаются на наш зов, — говорит заведующая здравпунктом № 1 производственного объединения «Химпром» Е. М. Бородина. — Часто сами звонят, спрашивают, не нужна ли в больницу кому-либо кровь. План сдачи крови мы всегда выполняем.

Н. БУЛЯК.
г. Кемерово.

ОХРАНА ПРАВОПОРЯДКА

ИДЕТ ПО УЛИЦЕ ПАТРУЛЬ

Людей с красными нарукавными повязками часто видят на улицах. Только в Центральном районе областного центра действуют 134 штаба дружин предприятий, организаций, учебных заведений.

Патрулирование улиц — одна из задач народных дружин. Если раньше патрулирование было главным делом дружинников, то сейчас перед ними жизнь ставит новые задачи по профилактике правонарушений.

Одной из действенных форм участия трудящихся в борьбе с правонарушениями стали опорные пункты. Они создают благоприятные условия для воспитательной работы с гражданами по месту жительства. Опорный пункт сплачивает воедино силы общественности. В тесном контакте действуют производственные и территориальные добровольные народные дружины, уличные и домовые комитеты, товарищеские суды, милиция. Творческое, деловое взаимодействие милиции и общественности — сердцевина всей предупредительной работы.

В Центральном районе, например, создано пять опорных пунктов. Большую воспитательную работу ведет совет опорного пункта, расположенного по проспекту Ленина, 55. Общественность здесь не только уделяет внимание охране общественного порядка, но и ведет борьбу с тунеядцами. Все они взяты на учет. С ними ведется воспитательная работа. Многие из бывших тунеядцев уже трудятся на производстве.

Формы работы дружинников разные. Но цель одна — профилактика правонарушений. И здесь свое веское слово говорят советы профилактики. Они предупреждают нарушения правопорядка и трудовой дисциплины на предприятиях, в организациях, учреждениях, учебных заведениях. В районе действуют сейчас 35 советов профилактики. Совет профилактики электротехнического завода поставил перед собой задачу оказывать содействие администрации, общественным организациям в деле создания обстановки нетерпимости ко всякого рода антиобщественным проявлениям.

По рекомендации совета нарушителям дисциплины объявляются административные взыскания, их понижают в должности, направляют на принудительное лечение от алкоголизма, переносят отпуска с летнего на зимний период. Здесь обсуждают нарушителей на товарищеских судах, на собраниях и т. д.

Целенаправленная предупредительно - профилактическая работа совета укрепляет трудовую дисциплину, положительно сказывается на выполнении производственных планов.

Дружинник все чаще и чаще выступает в роли воспитателя, наставника. Вот один пример. Совершил тяжелый проступок Анатолий К. Он был задержан дружинниками. Члены штаба дружины треста «Кемеровограждданстрой» подошли к делу неформально. Они решили взять шефство над Анатолием. Не раз побывали они у него дома, интересовались его работой и т. д. Сейчас Анатолий учится в техникуме. Недавно в штаб народной дружины района пришла его жена и сказала: «Спасибо вам, дорогие товарищи, за мужа. Он стал совсем другим человеком».

Это ли не высокая оценка? И ее заслужили дружинники коммунисты М. Е. Попок и Н. М. Перминов, М. Н. Уланов и В. П. Сидоров.

В ряды дружинников выдвигает коллектив, а он редко ошибается. В наше время дружинник — это тот, кто болеет за дело, не пройдет равнодушным мимо нарушений общественного порядка. И в числе лучших наших дружинников следует назвать командира дружины Кемеровской ГРЭС Н. А. Евдокимова, начальника штаба П. В. Носкова, командира дружины электротехнического завода Г. К. Кузнецова, начальника штаба М. С. Дозорцева, командира дружины политехнического института М. С. Сафохина, начальника штаба П. М. Комина, командира дружины Кемеровского хлебокомбината В. Н. Коробейникова и многих других.

Их много — надежных друзей милиции, с кем, как говорят, можно идти в разведку. Настоящий дружинник не дрогнет перед опасностью.

Много примеров, когда товарищи показывают образцы мужества. Например, «пятерка» дружинников хлебокомбината доставила в милицию двух грабителей.

Нередки случаи, когда дружинники, рискуя жизнью, задерживают опасных преступников. Так, дружинники Михаил Дмитриевич Осякин и супруги Любовь Васильевна и Анатолий Яковлевич Сапожниковы, возвращаясь с работы, заметили, что пьяные хулиганы с обрезом пристают к гражданам, оскорбляют их. Они решительно вмешались и задержали хулиганов.

Мы говорим нашим общественникам: «Спасибо, друзья, за помощь!».

В. ГРЕБЕНЩИКОВ,
капитан милиции, сотрудник отдела внутренних дел Центрального райисполкома.
г. Кемерово.

Танцевальный коллектив Дворца культуры имени Ленина — один из старейших в городе. Многие его участники прекрасно владеют техникой исполнения танца.

Сейчас самодеятельные артисты выступают на предприятиях рудника с новой программой, которую они посвятили 60-летию Великого Октября.

НА СНИМКЕ: танцевальный коллектив исполняет танец «Коробейники».

Фото **В. Грызыхина.**
г. Ленинск-Кузнецкий.

«ПАНОРАМА» № 45

На первой странице сегодняшнего выпуска рекламного еженедельника газеты «Кузбасс» напечатаны афиша выпускаемого на экраны нашей области нового художественного фильма «Собственное мнение» и афиша ближайших концертов филармонии. В номере помещены: программа телевизионных передач на 14—20 ноября, два новых кроссворда, микроюморески, реклама учебных заведений и других организаций Кемерова, Москвы, Новосибирска, Прокопьевска, Томска и Орска, частные объявления читателей «Панорамы».

Тираж «Спортлото»

Результаты 45-го тиража «Спортлото», «Спортлото-2», состоявшегося 9 ноября.

«Спортлото»: 6 (баскетбол), 45 (футбол), 9 (борьба), 14 (волейбол), 16 (гимнастика), 12 (водно-моторный спорт), льготный шар —47 (хоккей с мячом).

«Спортлото-2»: 10 (буерный спорт), 11 (велоспорт), 35 (спидвей), 7 (биатлон), 45 (футбол), 12 (водно - моторный спорт), льготный шар — 1 (авиаспорт).

(ТАСС).

ДЛЯ НАСЛЕДНИКОВ

Музею трудовой славы объединения «Химпром» исполнилось десять лет. Этот первый в городе заводской музей был открыт 3 ноября 1967 года, накануне празднования 50-летия Великого Октября.

В зале гордо стоят знамена, которыми в честь этой знаменательной даты были награждены коллективы цехов. Здесь же хранятся все книги Почета и учрежденная в год пятидесятилетия Книга трудовой славы, в которую занесены лучшие коллективы смен, бригад и лабораторий и имена передовиков производства. Сегодня в эту летопись завода внесены новые имена победителей в соревновании в честь 60-й годовщины Октября.

Коллектив объединения не раз был инициатором социалистического соревнования предприятий города, области и химической промышленности страны, многократно выходил победителем. Свидетельство этому — шесть Красных знамен, оставленных заводу на вечное хранение. Среди них святыня и гордость химпромовцев — знамя Государственного Комитета Обороны за выполнение особых правительственных заданий для фронта.

Лучшие комсомольцы, победители в личном соревновании, удостаиваются чести быть сфотографированными у этого знамени.

За 10 лет заводской музей посетили более 24 тысяч человек, в большинстве своем молодежь — студенты вузов, учащиеся техникумов, школьники и учащиеся профтехучилищ. Работники музея прочли 754 лекции для экскурсий, учеников подшефных классов, в обществе охраны памятников, на пионерском посту № 1. Они помогают советом и материалами организаторам кабинетов истории на других предприятиях и в школах.

В книге отзывов музея сделали записи делегации Венгрии и Румынии, Чехословакии и Кубы, Монголии и Индии, Японии, ГДР и ФРГ, гости из многих городов Советского Союза, писатели, поэты, артисты, советские и партийные работники.

Музей был создан общественниками-энтузиастами. А руководит работой совет музея. Надо отдать должное зачинателям этого важного дела Т. Е. Васиной, О. С. Чаловой, И. А. Решетовой, В. П. Екворцовой, А. И. Дымченко, которые заботливо собрали, систематизировали и оформили материал для экспозиции.

Для сохранения истории предприятия, вслед за старшим поколением гидов - общественников Т. Е. Васиной, В. П. Скворцовой, много вложили труда и души В. К. Царева и Т. И. Вотинова.

Сейчас, когда приближается 40-летие со дня основания нашего предприятия, музей готовит новую экспозицию — «История партийной организации». Создаются новые действующие макеты, в частности, нового производства хлора и каустика. Предполагается реконструировать и расширить музей.

З. ЧЕРНЕЕВА,
начальник ПТО, председатель совета музея.
г. Кемерово.

МАРИЯ ФИЛАТОВА—ЗАСЛУЖЕННЫЙ МАСТЕР СПОРТА

В город Ленинск-Кузнецкий в эти дни пришла радостная весть: Комитет по физической культуре и спорту при Совете Министров СССР присвоил воспитаннице тренеров Маметьевых, 16-летней гимнастке Марии Филатовой высокое звание заслуженного мастера спорта СССР.

Этому сообщению рады все кузбассовцы. Поздравляем, Маша!

В. ОЛЕНЕВА.
г. Ленинск-Кузнецкий.

Минутное ДЕЛО

Мы всегда с радостью ждем наступления нового конькобежного сезона — любим часы зимнего досуга провести на льду, на коньках. Но нас интересует: будет ли нынче работать для любителей этого вида спорта ледяное поле стадиона «Химик»? Где еще можно найти каток в Центральном районе?

Д. ТРЕТЬЯКОВА.
г. Кемерово.

Директор центрального стадиона «Химик» областного центра **Владимир Михайлович Тимошенко** сказал:

— Как вы знаете, идет реконструкция стадиона «Химик» в преддверии Международного турнира по хоккею с мячом. При сдаче в эксплуатацию западной трибуны, где будут оборудованы раздевалки, появится возможность открыть прокат коньков. Так что примем на лед любителей коньков не раньше декабря—января.

Ответ дополняет председатель Центрального районного комитета по физкультуре и спорту **Виктор Прокопьевич Язев:**

— При каждой школе района и во дворах крупных домов скоро будут открыты хоккейные коробки, на льду здесь могут кататься и конькобежцы.

●

Слышала, что прополис (пчелиный клей) — отличное средство для лечения застарелых язв и ран, ожоговых поражений кожи. Хочу знать, как готовится, такая мазь, сколько в ней должно быть прополиса.

А. ДОБРОНОГОВА.
Яшкинский район.

Слово для консультации заведующей отделом информации областного аптечного управления **Валентине Ивановне Сапожковой:**

— В книге «Прополис» (издание 1975 г. г. Бухарест) есть рекомендация, как самим приготовить мазь, содержащую 15 процентов прополиса. Вот он, этот рецепт.

Такая мазь может быть приготовлена на любой жировой основе (животном и растительном масле).

Растительное масло доводится до кипения. В него погружают измельченный и очищенный от посторонних примесей прополис, тщательно перемешивают и вновь доводят до кипения. После этого удаляют всплывшие примеси, фильтруют через марлю и охлаждают. Мазь готова.

●

Существует разное произношение и написание многих населенных пунктов Кемеровской области. Например, пишут Балахонка и Балахоновка, Трудармейка, Трудармейск и Трудармейская и т. п. Как все-таки правильно произносить и писать эти названия?

М. КАСАТКИНА.
г. Кемерово.

В географическом словаре Кузбасса «От Абы до Ян» А. Мытарева (Кемеровское книжное издательство, 1970 г.) мы нашли Верхотомский сельсовет, в который наряду с другими входят деревни Новобалахонка и Старобалахонка. Кстати, в разговорной речи часто можно слышать Верхотомка и Старые Черви, а правильно надо называть эти населенные пункты так: село Верхотомское и село Старочервово.

В Трудармейском сельсовете Прокопьевского района есть село Трудармейск. Так же называется железнодорожная станция на линии Белово—Прокопьевск.

ПОГОДА

Гидрометбюро сообщает:

11—15 ноября облачно с прояснением, местами слабый снег. Ветер юго-западный, 7—12 метров в секунду, временами 12—18.

Температура в первой половине периода ночью 10—15, местами 17—22, днем 5—10 градусов мороза. Во второй половине периода ночью 5—10, днем от 3 мороза до 2 градусов тепла.

Вторая страница сегодняшнего номера — сменная.

Редактор В. И. ДЕНИСКИН.

ТВ

11, ПЯТНИЦА

I ПРОГРАММА. **Москва («Орбита»).** 9.55 Программа передач. 10.00 Новости. 10.10 * Утренняя гимнастика. 10.30 * «Хождение по мукам». Многосерийный художественный телефильм. 13-я серия. «Хмурое утро». 11.45 «Верность». Документальный телефильм из цикла «Отцы и дети». Перерыв до 16.30. **Москва. («Орбита»).** 16.30 * «Твой труд — твоя высота». Кинопрограмма. 17.30 * «Русская речь». 18.00 * Экран — детям. «Огоньки». Художественный фильм. 19.15 * «Веселые старты». 20.00 Новости. 20.15 * «Марусина карусель». Мультфильм. 20.25 * «Лауреаты Государственных премий СССР 1977 года в области науки и техники». 21.10 * Концерт советской песни. 21.35 «Наш Основной Закон». Выступление Героя Советского Союза, доктора юридических наук А. П. Косицина. 21.50 «Рожденная революцией». Многосерийный художественный телефильм. Фильм 1-й. «Трудная осень». 23.00 «Время». 23.30 * «Шире круг». Эстрадная программа. 00.55—01.15 * Чемпионат СССР по многоборью ГТО. II ПРОГРАММА. **Кемерово.** 19.00 В помощь школе. Математика. 9-й класс. «Производная и ее применение». Передача первая. 19.45 «На страже порядка». 60 лет советской милиции. 20.45 «День за днем». 21.00—22.25 «Открытие». Художественный фильм.

РАДИО

11, ПЯТНИЦА

6.30 — Программа передач. 6.32 — Утренний концерт. 8.17 — Обзор газеты «Кузбасс». 8.25 — Объявления. 11.15 — Производственная гимнастика. 19.00 — Новости Кузбасса. 19.15 — Объявления.

В ТЕАТРАХ, ЦИРКЕ И КИНО

ТЕАТР ДРАМЫ
КАМЕННОЕ ГНЕЗДО. **Начало** в 19 час. 30 мин.

ТЕАТР ОПЕРЕТТЫ
ПРЕМЬЕРА спектакля ПУСТЬ ГИТАРА ИГРАЕТ. Начало в 19 час. 30 мин.

ЦИРК
БОЛЬШОЕ ПРАЗДНИЧНОЕ ПРЕДСТАВЛЕНИЕ МАСТЕРОВ ЦИРКОВОГО ИСКУССТВА НАРОДОВ СССР. Начало в 19 час. 30 мин.

ДОМ КИНО. Новый цветной художественный фильм ОПЕРАЦИЯ В СТАМБУЛЕ (10, 12, 14). Широкоформатный художественный фильм СОЛДАТЫ СВОБОДЫ, 3-я и 4-я серии (16-20, 20).

ЗАЛ КИНОХРОНИКИ. Хроникальный фильм РА (12-40, 18). Художественный фильм АНДРЕЙ РУБЛЕВ, две серии (9, 14-20, 19-40).

«ЮБИЛЕЙНЫЙ». Новый цветной художественный фильм МАМА (9-30). ОПЕРАЦИЯ В СТАМБУЛЕ (11-20, 13-40, 18, 19-50). Широкоформатный художественный фильм КАРТУШ (16, 21-40).

«КОСМОС». Новый цветной художественный фильм ОСЕНЬ НОВИЧКОВ (10, 12, 14, 16, 18, 20, 21-40). ПО ВОЛЧЬЕМУ СЛЕДУ (9, 13-30, 18-20). ОПАСНАЯ ПОГОНЯ, две серии (11, 15-30, 20-20).

«ПИОНЕР». Занятия киноклубов: «ГОВОРИТ 02» (9-30, 15-30). «ВОЛШЕБНОЕ ОКНО» (12-10). Художественные фильмы ПРИНЦЕССА НА ГОРОШИНЕ (14). ЛИМОНАДНЫЙ ДЖО (17-30, 19-20, 21).

«ОКТЯБРЬ». СОЛДАТЫ СВОБОДЫ, две серии (12, 20). ПОЛЕ ПЕРЕЙТИ (15, 16-40, 18-20).

«МЕТАЛЛУРГ». АТЫ-БАТЫ, ШЛИ СОЛДАТЫ (14, 16, 18, 20).

«ПРОГРЕСС». КОНЕК-ГОРБУНОК (10, 15). СКАЗАНИЕ О СИЯВУШЕ, две серии (12, 17, 20).

«ЛУЧ». БЕЛЫЙ БИМ, ЧЕРНОЕ УХО, две серии (11, 15). БОББИ, две серии (19).

«КОМСОМОЛЕЦ». СОЛДАТЫ СВОБОДЫ, две серии (15, 20). МАМА (18).

ДК СТРОИТЕЛЕЙ. САНГАМ, две серии (17). АТЫ-БАТЫ, ШЛИ СОЛДАТЫ (20).

ДК ПРОИЗВОДСТВЕННОГО ОБ'ЕДИНЕНИЯ «АЗОТ». СОЛДАТЫ СВОБОДЫ, две серии (16-30, 20).

ДК ШАХТЕРОВ. 38 ПОПУГАЕВ (10, 12-30). СКАЗАНИЕ О СИЯВУШЕ, две серии (14, 17-20, 20-30).

ДК им. 50-ЛЕТИЯ ОКТЯБРЯ. БЕЛЫЙ БИМ, ЧЕРНОЕ УХО, две серии (12, 15-30, 19).

ДК КОКСОХИМЗАВОДА. ВЕЛИКОЛЕПНЫЙ (17, 19, 21).

КЛУБ ГРЭС. ЖИЛИ-БЫЛИ СТАРИК СО СТАРУХОЙ, две серии (17-15, 20).

ВНИМАНИЮ КИНОЗРИТЕЛЕЙ! В ОБЛАСТНОМ ДОМЕ КИНО ПОСЛЕДНИЕ ДНИ СМОТРИТЕ
широкоформатный художественный фильм
«СОЛДАТЫ СВОБОДЫ»,
3-ю и 4-ю серии
Сеансы: 16-20, 20.
Неиспользованные абонементы после 13 ноября с. г. считаются недействительными.

ВНИМАНИЮ КНИГОЛЮБОВ!

12 НОЯБРЯ с. г.

книжные магазины г. Кемерова: № 1 — Советский проспект, 43; № 7 — Горловское шоссе, 65; № 16 — ул. 40 лет Октября, 31.

ПРОВОДЯТ ПОДПИСКУ
на собрания сочинений С. ЕСЕНИНА в шести томах, Г. ТРОЕПОЛЬСКОГО в трех томах и серию **«ВОЗНИКНОВЕНИЕ ЧЕЛОВЕКА»** в пяти томах.

Облкниготорг.

ИЗДАТЕЛЬСТВУ «КУЗБАСС»
срочно требуется
подсобный рабочий (мужчина).
Обращаться по адресу: г. Кемерово, ул. Ноградская, 3.

Коллектив Кемеровского филиала ГИАП с прискорбием извещает о безвременной кончине руководителя группы технологического отдела, члена КПСС
ЕВСТРАТЕНКО
Алексея Григорьевича
и выражает искреннее соболезнование родным и близким покойного.

КЕМЕРОВСКИЙ ОБЛАСТНОЙ СОВЕТ ПРОФЕССИОНАЛЬНЫХ СОЮЗОВ

ОРГАНИЗУЕТ ТУРИСТСКИЕ ПОЕЗДКИ ЗА ГРАНИЦУ В ЯНВАРЕ—АПРЕЛЕ 1978 г.

Дата выезда		к-во дней	Ориентировочная стоимость путевки
	ЯНВАРЬ		
16-го	Венгрия — Югославия	8—9	256
17	ГДР — Чехословакия	8—5	203
18	Венгрия — Румыния	16	215
20	Чехословакия — Польша	6—7	184
20	Индия — Шри Ланка	14	300
24	Венгрия — Румыния	16	215
24	Чехословакия (спецмаршрут для металлургов)	11	160
31	ГДР (спецмаршрут для работников автотранспорта)	12	160
	ФЕВРАЛЬ		
1-го	Болгария (сельхозмаршрут)	12	140
4	Финляндия (для работников мебельной промышленности)	9	365
7	Греция	10	280
18	Болгария с посещением Бухареста	15	160
19	Социалистическая Республика Вьетнам	15	36
20	Чехословакия — Венгрия	6—7	181
21	Польша — ГДР — Польша	8—7	189
22	Румыния — Югославия	6—8	220
15	ГДР — Чехословакия	8—5	203
	МАРТ		
2-го	ГДР с посещением Лейпцигской ярмарки	12	165
2	Болгария с посещением Бухареста	15	160
3	Польша (спецмаршрут для работников угольных предприятий)	11	165
11	Венгрия (сельхозмаршрут)	12	180
13	Чехословакия (на отдых)	14	160
19	КНДР	15	50
26	Болгария (для работников легкой промышленности)	15	150
	Югославия — Болгария	9—7	240
	АРЕ — Греция — Турция — Кипр	18	600—720
	Испания	10	300
	Индия — Сингапур — Малайзия	17	450
	Круиз по Средиземному морю	24	600—1200
	АПРЕЛЬ		
7-го	Куба (путешествие по стране с отдыхом)	21	365
7	ГДР (спецмаршрут для энергетиков)	12	160
8	Круиз вокруг Японии	21	600—1000
9	Чехословакия — Польша	6—7	184
9	КНДР	15	50
14	Чехословакия	11	160
17	Чехословакия — Венгрия	6—7	181
18	Польша	11	165
21	Венгрия — Румыния	16	215
24	Польша — ГДР — Чехословакия	6—4—6	211
25	Куба (на отдых)	21	220
	Индия — Шри Ланка	15	300

ПРИМЕЧАНИЕ: 1. Стоимость проезда по советской и иностранной территории оплачивается дополнительно.

2. По вопросам оформления для турпоездки за границу просим обращаться в обкомы, теркомы, ФЗМК профсоюзов и в отдел советского туризма за границу облсовпрофа.

Телефоны для справок: в Кемерове — 3-49-86, 6-28-54, 3-50-03; в Прокопьевске — 2-69-89; в Новокузнецке —4-47-66.

КЕМЕРОВСКИЙ ГОСУДАРСТВЕННЫЙ УНИВЕРСИТЕТ ОБ'ЯВЛЯЕТ НАБОР СЛУШАТЕЛЕЙ
на 7-месячные подготовительные курсы.

Курсы готовят для поступления в любое высшее учебное заведение.

Начало занятий с 20 ноября.

Плата за обучение (28 руб.) высылается почтовым переводом на расчетный счет № 14150 в Кемеровское горуправление Госбанка, «университету за курсы». Тел. 3-17-35.

Продолжается запись на заочные 9-месячные курсы. Плата за обучение 24 рубля. Заявление с квитанцией высылать по указанному адресу. В заявлении указать: фамилию, имя, отчество, домашний адрес с индексом, социальное положение и изучаемый в школе иностранный язык.

На подготовительные курсы принимается молодежь со средним образованием и учащиеся 10-х классов.

Запись на 7-месячные курсы — ежедневно с 10 до 17 час., в субботу — с 10 до 14 час. по ул. Ермака, 7, комн. 109.

КЕМЕРОВСКИЙ ГОРНЫЙ ТЕХНИКУМ ПРОВОДИТ НАБОР
на шестимесячные подготовительные курсы
для желающих поступить в техникум по специальностям:

ДНЕВНОЕ ОТДЕЛЕНИЕ (на базе 8 классов) — электронные вычислительные машины, приборы и устройства, автоматическая электрическая связь, шахтное строительство.

ЗАОЧНОЕ ОТДЕЛЕНИЕ (на базе 8—11 классов) — автоматическая электрическая связь, шахтное строительство, подземная разработка угольных месторождений.

Начало занятий 20 ноября.

Стоимость обучения 18 рублей. Деньги вносить в любую сберкассу на расчетный счет № 14003 Рудничного отделения Госбанка г. Кемерова.

Адрес техникума: Горловское шоссе, 52. Телефоны 4-31-03, 4-22-23.

БЮРО ПО ТРУДОУСТРОЙСТВУ И ИНФОРМАЦИИ НАСЕЛЕНИЯ ПРИГЛАШАЕТ

НА ДВУХМЕСЯЧНЫЕ КУРСЫ
монтажников связи, кабельщиков-спайщиков.

По окончании курсов учащиеся направляются на строительство телефонных линий в Кузбассе. Стипендия 75 руб. в месяц.

Иногородним предоставляется общежитие.

За справками обращаться: г. Кемерово, ул. Трудовая, 4; ул. Севастопольская, 6.

Кемеровский городской трест столовых выражает глубокое соболезнование заместителю директора треста Шустовой Т. И. по поводу кончины ее мужа
ШУСТОВА
Петра Ивановича.

Коллектив Кемеровского арматурно-механического завода выражает соболезнование заместителю директора завода Максимову В. И. по поводу смерти его матери
МАКСИМОВОЙ
Прасковьи Григорьевны.

Внимание! звоните

Адрес редакции и издательства: 650630, ГСП, г. Кемерово-99, ул. Ноградская, 3. Телефоны: редактора 6-61-54, приемной 6-69-74, заместителей редактора 6-65-74, 6-70-82, ответственного секретаря 6-68-81, зам ответственного секретаря 6-65-63, отделов редакции: партийной жизни 6-61-83 и 6-02-08, пропаганды 6-66-73, 6-44-22, промышленного 6-69-44, 95-51-02, 6-65-86, 6-38-49, сельского хозяйства 6-67-82 и 6-90-71, Советов народных депутатов 6-64-84, культуры 6-62-01, 6-47-44, строительного 6-67-46 и 6-02-00, писем и рабселькоров 6-90-52, 6-78-97, 6-87-68, 6-60-72; информации и спорта 6-62-37, 95-58-76, 6-82-61, еженедельника «Панорама» 6-63-02, объявлений 6-68-72, фотокорреспондентов 6-90-63, приема информации 6-88-85, общественной приемной 6-66-52, бухгалтерии 6-89-53, директора издательства 6-69-23. Собственные корреспонденты: в Новокузнецке — 7-80-33, Прокопьевске — 2-54-04, Ленинске-Кузнецком — 2-03-21, Белове — 2-01-43, Междуреченске — 33-04, Юрге — 2-06-09.