Кемеровская областная научная библиотека
Газетно-журнальный фонд

Пролетарии всех стран, соединяйтесь!

КУЗБАСС

ОРГАН КЕМЕРОВСКОГО ОБКОМА КПСС и ОБЛАСТНОГО СОВЕТА ДЕПУТАТОВ ТРУДЯЩИХСЯ

Газета основана в январе 1922 года

№ 231 (15257)
СУББОТА,
1
ОКТЯБРЯ
1977 года.

Цена 2 коп.

ПЕРЕД НАЧАЛОМ ЗАНЯТИЙ

В нашей области, как и по всей стране, начинается новый учебный год в системе политического и экономического образования. Первые занятия состоятся в исторические для советского народа дни: в канун 60-летия Великого Октября, во время работы внеочередной сессии Верховного Совета СССР, на которой будет принята новая Конституция СССР. Это делает занятия особо приподнятыми, праздничными.

В аудитории придут сотни тысяч слушателей — коммунистов и беспартийных. На первых занятиях слушатели глубоко изучат доклад Генерального секретаря ЦК КПСС, Председателя Президиума Верховного Совета СССР товарища Л. И. Брежнева на внеочередной сессии Верховного Совета СССР и материалы сессии. Пропагандисты расскажут о всемирно-историческом значении новой Конституции СССР, о торжестве советской демократии, о ходе выполнения коллективами планов 1977 года и социалистических обязательств по достойной встрече юбилея Великого Октября. Слушатели сообщат о личном вкладе в выполнение планов второго года десятой пятилетки.

На последующих занятиях будет продолжено углубленное изучение документов XXV съезда партии, материалов торжественного заседания, посвященного славному юбилею Великой Октябрьской социалистической революции, новой Конституции СССР, а с января 1978 года будут изучаться ранее утвержденные предметы в соответствии с программами.

Вопросам формирования у людей научного мировоззрения, активной жизненной позиции партия всегда придавала важное значение. И это с особой силой нашло отражение в документах XXV съезда КПСС, в постановлениях ЦК «О задачах партийной учебы в свете решений XXV съезда КПСС», «Об осуществлении Орским горкомом КПСС комплексного решения вопросов идейно-воспитательной работы». КПСС требует от партийных организаций, пропагандистов, всех коммунистов неустанно повышать теоретический арсенал, умело соединять революционную теорию с практикой коммунистического строительства, нести в массы всепобеждающее учение марксизма-ленинизма. Политическая и экономическая учеба, идейная закалка коммунистов и беспартийных должны способствовать повышению их знаний о законах общественного развития, росту общественного сознания, инициативы и творческой активности.

Партийные организации Кузбасса немало сделали для глубокого изучения трудов Маркса, Энгельса, Ленина, материалов съездов партии, постановления ЦК КПСС «О 60-й годовщине Великой Октябрьской социалистической революции», других документов КПСС и Советского государства. С огромным интересом коммунисты и беспартийные изучали решения майского (1977 г.) Пленума ЦК КПСС. Центральное место заняло углубленное изучение доклада на Пленуме товарища Л. И. Брежнева. В школах, семинарах, кружках прошли специальные занятия по проекту Основного Закона.

Внимание кадров, широких масс трудящихся в процессе учебы было привлечено также к вопросам развития советской политической системы, дальнейшего повышения руководящей роли партии в жизни советского общества, к проблемам внешнеполитической деятельности КПСС, укрепления социалистического содружества, коммунистического и рабочего движения, идеологической борьбы на международной арене.

Анализируя итоги минувшего учебного года, с полным основанием можно сказать, что в марксистско-ленинском образовании трудящихся области сделан шаг вперед. Только в системе партийной учебы занималось свыше 200 тысяч человек, в том числе 138 тысяч коммунистов и более 18 тысяч комсомольцев. А общее число слушателей всех звеньев и форм политического и экономического образования составляет свыше 500 тысяч человек.

Городские и районные комитеты партии стали лучше заботиться о совершенствовании политической учебы, повышении ее идейного уровня, систематически заслушивают эти вопросы на заседаниях бюро, пленумах. Во многих партийных организациях Кемерова, Новокузнецка, Междуреченска, Прокопьевска, Ленинска-Кузнецкого добились прочного усвоения слушателями теоретических и политических положений, практических задач, выдвинутых партией в последние годы.

В деятельности пропагандистов по формированию коммунистического мировоззрения слушателей широко используются такие оправдавшие себя формы обучения, как теоретические и научно-практические конференции, обсуждение рефератов, собеседования, практические занятия, социально-экономические исследования. Например, Прокопьевский горком партии проанализировал свыше ста занятий по материалам XXV съезда КПСС, было опрошено 2.300 слушателей. Изучено также состояние дел в 600 школах и семинарах г. Кемерова. Как говорят результаты, большинство слушателей серьезно и глубоко изучают ленинское идейное наследие. Однако еще нередки случаи, когда качество занятий не отвечает духовным запросам людей, слаба связь учебных занятий с жизнью, с делами производства. Некоторые пропагандисты робко используют опыт новаторов и передовиков производства, не всегда опираются на результаты деятельности своих коллективов, плохо осведомлены о том, как идут дела у товарищей по соревнованию. А ведь все это очень важно, чтобы учеба действительно давала слушателям знания, которые бы помогали им в борьбе за достижение рубежей десятой пятилетки.

В новом учебном году внимание партийных организаций должно быть обращено на повышение идейного уровня занятий, прочное усвоение основополагающих принципов марксизма-ленинизма, исторического опыта КПСС, на изучение теории и политики партии в тесной связи с практикой коммунистического строительства. Главная задача партийных комитетов — помочь каждому коммунисту, комсомольцу, каждому человеку лучше овладеть идейным богатством XXV съезда КПСС, чтобы быть активным борцом за выполнение его решений.

Партийным комитетам и в новом учебном году необходимо держать под неослабным контролем работу комсомольского политпросвещения, заботиться об улучшении содержания занятий. Надо добиваться большей эффективности экономического образования и массовых форм изучения марксизма-ленинизма, тем более, что кое-где снижен контроль за выполнением постановления ЦК КПСС «Об улучшении экономического образования трудящихся». Встречаются факты, когда руководители предприятий считают экономическую учебу делом общественных организаций, уклоняются от этой работы. Такое положение терпимым быть не может.

Экономическая учеба должна стать важным условием вовлечения трудящихся в управление производством, их творческой активности в борьбе за повышение эффективности производства и качества работы. Следует пристальнее заняться школами коммунистического труда, в первую очередь в сельской местности, где занятия зачастую проходят на низком уровне, вне связи с задачами трудовых коллективов.

Партийным организациям, пропагандистам предстоит многое сделать для дальнейшего подъема политического и экономического образования, повышения его эффективности в формировании идейной убежденности и коммунистической сознательности трудящихся, мобилизации их на борьбу за успешное выполнение исторических решений XXV съезда партии.

60 ОКТЯБРЬ

ОПЫТ ОПЕРАТОРА — ОТРАСЛИ

Опыту работы оператора Кемеровского завода химического волокна Галины Викторовны Модакаловой посвящен выпуск экспресс-информации серии «Передовой опыт в химической промышленности», изданный Черкасским отделением НИИТЭхима.

Одной из первых среди операторов кручения и вытяжки кемеровская работница откликнулась на призыв партии «Пятилетку — досрочно!». Галина Викторовна считает, что залог успешной работы оператора — в тщательном приеме смены и своевременной подготовке рабочего места. Принимая смену, она проверяет ассортимент и технологию заправки нити, чистоту и состояние машины, исправность нитепроводящей гарнитуры.

Высоких результатов в работе Г. В. Модакалова добилась также благодаря скоростному выполнению рабочих приемов и правильной организации труда. Галина Викторовна неоднократно побеждала в социалистическом соревновании, ей присвоено звание «Ударник девятой пятилетки».

Теперь опыт кемеровской работницы станет достоянием коллективов всех химических предприятий страны.

С. ГЛАЗ.

г. Черкассы.

ДНЕВНИК ПОЛЕВЫХ РАБОТ

По данным управления сельского хозяйства облисполкома на 29 сентября, в области зяби поднято 772.900 га — 76,4 процента к плану, в основном закончена засыпка семян зерновых культур, семян картофеля заложено 91.400 тонн, государству продано картофеля 112.200 тонн.

На отчетную дату в области заготовлено сенажа и сена 760.100 тонн, витаминной муки — 72.613 тонн, силоса — 920.700 тонн, соломы — 272.600 тонн.

По соревнующимся районам ход вспашки зяби (в процентах к плану) характеризуется такими показателями:

Ижморский	95,5
Яйский	82,6
Юргинский	92,6
Яшкинский	80,2
Промышленновский	87,1
Ленинск-Кузнецкий	66,4
Чебулинский	86,7
Тисульский	72,6
Топкинский	81,3
Мариинский	80,3
Тяжинский	71,8
Крапивинский	70,7
Кемеровский	70,2
Новокузнецкий	68,2
Прокопьевский	63,9
Беловский	60,4

За сутки, 28 сентября, в области зяби было вспахано 23.200 га — 2,3 проц. к плану. Наибольшую прибавку показали хозяйства Беловского района — 5,3 проц., на втором месте по дневной выработке Яшкинский район — 3,4 процента к плану. Новокузнецкий район, занимающий 14-е место в области, двое суток не дает прибавки на пахоте.

За отчетные сутки на заготовке кормов даны такие прибавки: сенажа и сена — 1.400 тонн, витаминной муки — 314, силоса — 500, соломы — 12.600 тонн.

ЗАСЕДАНИЕ ПРЕЗИДИУМА ВЕРХОВНОГО СОВЕТА СССР

30 сентября в Кремле состоялось заседание Президиума Верховного Совета СССР. На нем было рассмотрено сообщение Председателя Конституционной Комиссии, Генерального секретаря ЦК КПСС, Председателя Президиума Верховного Совета СССР Л. И. Брежнева об итогах всенародного обсуждения проекта Конституции СССР и предложениях, которые поступили в ходе этого обсуждения.

Товарищ Л. И. Брежнев дал характеристику общих итогов всенародного обсуждения, а также тех уточнений и дополнений, которые Конституционная Комиссия рекомендует внести в проект Основного Закона СССР. Всенародное обсуждение проекта, подчеркнул товарищ Л. И. Брежнев, учет замечаний трудящихся позволили улучшить проект Конституции, отточить многие его формулировки, обогатить его содержание. Конституционная Комиссия считает, что уточненный и дополненный проект может быть представлен на рассмотрение Верховного Совета СССР.

На заседании выступили заместитель Председателя Президиума Верховного Совета СССР П. Я. Страутманис, члены Президиума Н. А. Новоселова и В. И. Конотоп.

Президиум Верховного Совета СССР с удовлетворением отметил высокую активность граждан Советского Союза, проявленную во время обсуждения проекта Основного Закона страны, деловой и конструктивный характер этого обсуждения. Он указал в своем постановлении, что Конституционная Комиссия проделала большую работу по обобщению и рассмотрению всех замечаний.

Президиум Верховного Совета СССР одобрил представленный Конституционной Комиссией проект Конституции (Основного Закона) Союза Советских Социалистических Республик, уточненный и дополненный с учетом предложений, поступивших в ходе его всенародного обсуждения. Проект вносится на рассмотрение внеочередной седьмой сессии Верховного Совета СССР девятого созыва.

Одновременно на заседании Президиума решены другие вопросы, связанные с проведением предстоящей сессии Верховного Совета СССР и проектами документов, которые вносятся на ее рассмотрение.

(ТАСС).

ВСЕКУЗБАССКИЙ ФОНД ЭКОНОМИИ

ПРИЗЫВ ПЕРЕДОВЫХ ВОДИТЕЛЕЙ

Миллион тонн кубометров горной массы с начала года перевезла бригада водителей Михаила Григорьевича Яковлева с Томусинской автобазы объединения «Кемеровоуголь». Этот рубеж покорился автомобилистам на месяц раньше срока, предусмотренного в обязательствах.

Успех закономерен. БелАЗы М. Г. Яковлева работают по самой прогрессивной системе организации труда и производства — в сквозной годовой горно-транспортной бригаде. Отсюда и высокие технико-экономические показатели. За девять месяцев сбережено свыше пятидесяти тонн дизельного топлива.

Передовые водители, наращивая темпы на вывозке вскрыши, призвали всех автомобилистов рудника работать два дня в каждом месяце на сэкономленном горючем. Этот призыв находит последователей на автобазах города.

(Корр. «Кузбасса»).

г. Междуреченск.

Валерий Федорович Гуськов, механик четвертого участка шахты «Черкасовская», известен среди горняков как новатор. За активное участие во Всесоюзном смотре научно-технического творчества молодежи он награжден медалью ВДНХ.

На счету молодого новатора 20 рационализаторских предложений. Благодаря их внедрению сэкономлено двенадцать тысяч рублей.

НА СНИМКЕ: В. Гуськов.

Фото Я. Грапевского.

г. Киселевск.

ВРУЧЕНИЕ НАГРАДЫ ТОВАРИЩУ В. В. ЩЕРБИЦКОМУ

29 сентября в Кремле члену Политбюро ЦК КПСС, первому секретарю ЦК Компартии Украины В. В. Щербицкому вручены орден Ленина и вторая золотая медаль «Серп и Молот» Героя Социалистического Труда.

Этой высокой награды тов. В. В. Щербицкий удостоен за большую организаторскую и политическую работу по мобилизации коммунистов и всех трудящихся республики на успешное осуществление решений XXV съезда партии по развитию сельского хозяйства, обеспечению высокого валового сбора зерна в 1977 году, что дало возможность продать государству хлеба значительно больше установленного плана и принятых социалистических обязательств.

Награду вручил Генеральный секретарь ЦК КПСС, Председатель Президиума Верховного Совета СССР Л. И. Брежнев.

В зале при вручении награды были товарищи Ю. В. Андропов, В. В. Гришин, А. Н. Косыгин, Ф. Д. Кулаков, Д. А. Кунаев, К. Т. Мазуров, А. Я. Пельше, М. А. Суслов, Д. Ф. Устинов, Г. А. Алиев, П. Н. Демичев, П. М. Машеров, Б. Н. Пономарев, Ш. Р. Рашидов, М. С. Соломенцев, И. В. Капитонов, В. И. Долгих, М. В. Зимянин, К. У. Черненко, Я. П. Рябов, К. В. Русаков, а также заместитель Председателя Президиума Верховного Совета СССР А. Ф. Ватченко, секретарь Президиума Верховного Совета СССР М. П. Георгадзе.

При вручении награды выступил тов. Л. И. Брежнев.

Выступление Л. И. БРЕЖНЕВА

Дорогой Владимир Васильевич!

Мне доставляет большое удовлетворение вручить Вам сегодня орден Ленина и вторую Золотую Звезду Героя Социалистического Труда. Этой высокой наградой отмечен Ваш большой вклад в обеспечение замечательных итогов коллективных усилий тружеников социалистических полей и всех трудящихся Советской Украины, почти трехмиллионного отряда украинских коммунистов.

Трудящиеся Украины сделали хороший подарок Родине к 60-летию Великого Октября. Выращен и убран богатый урожай зерновых и других культур. Продано государству рекордное для республики количество хлеба — более миллиарда пудов.

Все мы знаем, что такой результат — плод труда многих миллионов людей. И Вы, разумеется, правы, подчеркивая это в связи с Вашим награждением.

Но верно и то, что огромную роль сыграла активная руководящая, организующая и вдохновляющая роль нашей партии, в том числе, конечно, возглавляемого Вами ЦК Компартии Украины.

Все мы, а я, может быть, больше многих других товарищей, хорошо знаем, сколько энергии, воли и большевистской страстности Вы отдаете делу развития и процветания Советской Украины.

Я хорошо помню Ваш труд на заводе, на котором когда-то и я работал. После этого Вы прошли большой и, я бы сказал, славный путь партийного и советского руководителя. Вы с честью выполняли задания партии и правительства, находясь на различных ответственных участках партийной и советской работы. Огромной закалкой были для Вас годы Великой Отечественной войны, серьезным экзаменом на зрелость — последующая деятельность на ответственных партийных и правительственных постах в республике, а затем и в составе Политбюро ЦК КПСС.

Твердость и принципиальность в проведении ленинских принципов политики КПСС, тесная связь с практической жизнью, хорошее знание дум и чаяний трудящихся — вот гарантия успешной работы руководящих работников нашей партии. В этом, я думаю, источник и того, что достигнуто в Вашей, Владимир Васильевич, работе и что отмечено вручаемой сегодня наградой. Наградой вполне заслуженной.

Вручая ее сегодня, мне хотелось бы пожелать Вам и вместе с тем всем коммунистам, всем трудящимся Украины дальнейших творческих побед в славном деле коммунистического строительства на украинской земле.

Желаем Вам, дорогой Владимир Васильевич, достойному сыну ленинской партии и нашему доброму товарищу, отличного здоровья, боевого настроения, дальнейшей активной деятельности на благо нашей великой Родины!

☆ ☆ ☆

С ответным словом выступил тов. В. В. Щербицкий.

Выступление В. В. ЩЕРБИЦКОГО

Дорогой Леонид Ильич!

Дорогие товарищи!

Высокую оценку достижений в производстве и заготовках зерна, которая выражена в теплом, сердечном приветственном письме Генерального секретаря ЦК КПСС, Председателя Президиума Верховного Совета СССР товарища Леонида Ильича Брежнева, трудящиеся Украины восприняли с большой радостью, гордостью и энтузиазмом.

Нас всех радует тот факт, что на Украине в этом юбилейном году получен самый большой валовой сбор зерна и продано государству на сегодняшний день рекордное количество хлеба — 1 миллиард 112 миллионов пудов.

Все мы хорошо понимаем, что эти трудовые успехи стали возможны благодаря последовательному осуществлению курса, намеченного мартовским (1965 г.) Пленумом ЦК КПСС, в разработке и осуществлении которого огромная Ваша заслуга, Леонид Ильич.

Все достижения в развитии экономики, науки, культуры, в повышении благосостояния народа стали возможными благодаря тому, что Центральный Комитет Коммунистической партии под Вашим руководством, Леонид Ильич, твердо и последовательно осуществляет ленинскую внутреннюю и внешнюю политику. Об этом везде говорят люди. И это истинная правда.

Эти успехи были бы невозможны без повседневной помощи и внимания Украине, как и другим республикам, со стороны Центрального Комитета КПСС, со стороны Советского правительства.

Они стали возможными благодаря тесному сотрудничеству и братской помощи всех народов нашей великой социалистической Родины. Нам помогали в решении задач, связанных с увеличением производства и заготовок хлеба, буквально все республики. Эти успехи, конечно, явились и результатом самоотверженной, напряженной и творческой работы трудящихся нашей республики.

Что касается исключительно высокой оценки моего вклада в достижения республики, хочу сказать: я в полной мере отдаю себе отчет в том, что это, прежде всего, очень высокая оценка многогранной работы Центрального Комитета Компартии Украины, всех коммунистов республиканской партийной организации, высокая оценка самоотверженного труда земледельцев Советской Украины и всех, кто им помогает.

Я хочу выразить Вам, дорогой Леонид Ильич, всем товарищам глубокую признательность и самую сердечную благодарность за ту помощь, которая оказывается Украине, за высокую оценку нашего вклада в укрепление экономической мощи нашего Советского государства.

Высокая награда, которую Вы только что мне вручили, налагает на меня еще большую ответственность за успешное решение всех задач, стоящих перед нашей республикой. Мы должны не только закрепить достигнутые результаты, но и значительно их превзойти. Для этого у нас есть соответствующая экономическая база. У нас очень трудолюбивый народ, и самое главное — мы очень хотим сделать больше, сделать быстрее, сделать лучше.

То, что Вы, дорогой Леонид Ильич, сейчас сказали о моем жизненном пути, меня очень ко многому обязывает. Я всегда гордился и горжусь тем, что почти все годы моей активной работы прошли под Вашим руководством. Вы всегда не только для меня, а и для сотен тысяч коммунистов, для всей партии были и остаетесь образцом беспредельной преданности делу нашей ленинской партии, примером инициативы, неиссякаемой энергии, отношения к людям, примером ленинского стиля в работе.

Позвольте заверить Политбюро ЦК КПСС, секретарей ЦК КПСС, Президиум Верховного Совета СССР, Совет Министров СССР, лично Вас, дорогой Леонид Ильич, в том, что я всегда буду отдавать все свои силы делу нашей Коммунистической партии, во всем буду верно служить нашему великому советскому народу и сделаю все возможное для того, чтобы оправдать Ваше высокое доверие.

Еще раз большое и сердечное спасибо вам, дорогие товарищи.

☆ ☆ ☆

Руководители Коммунистической партии и Советского государства тепло и сердечно поздравили товарища В. В. Щербицкого с высокой наградой Родины, пожелали ему крепкого здоровья, новых больших успехов в плодотворной деятельности на благо Коммунистической партии, советского народа.

(ТАСС).

БЕСЕДА Л. И. БРЕЖНЕВА с Р. БАРРОМ

29 сентября Генеральный секретарь ЦК КПСС, Председатель Президиума Верховного Совета СССР Л. И. Брежнев принял в Кремле Премьер-Министра, министра экономики и финансов Франции Раймона Барра.

В ходе беседы были обсуждены ключевые вопросы советско-французских отношений, а также актуальные проблемы развития международной обстановки. Вновь подтвердилось совпадение взглядов Советского Союза и Франции на перспективы укрепления их сотрудничества в духе документов, подписанных в итоге советско-французских переговоров в Рамбуйе в июне с. г. При этом обе стороны выразили удовлетворение работой проходящей в Москве сессии постоянно действующей смешанной советско-французской комиссии по решению задач дальнейшего развития взаимовыгодных экономических и научно-технических связей между двумя странами.

При обсуждении международных вопросов было вновь подтверждено значение, которое придается Советским Союзом и Францией делу углубления и упрочения разрядки международной напряженности и предотвращения опасности ядерной войны. Была подчеркнута важность задачи укрепления режима нераспространения ядерного оружия, избавления человечества от растущей опасности расползания такого оружия.

В ходе беседы Л. И. Брежнев привлек внимание Р. Барра к тому, что в проекте новой Конституции СССР, встретившем горячее одобрение всего советского народа, нашли отражение и дальнейшее развитие принципы политики мира и дружбы между народами, последовательно проводимой Советским государством.

От имени президента Франции и французского правительства Р. Барр выразил добрые пожелания советскому народу и лично Л. И. Брежневу в связи с предстоящим принятием новой Конституции СССР.

Беседа прошла в конструктивной и дружественной обстановке.

На беседе присутствовали: с советской стороны — заместитель Председателя Совета Министров СССР В. А. Кириллин, посол СССР во Франции С. В. Червоненко, помощник Генерального секретаря ЦК КПСС А. М. Александров.

С французской стороны — посол Франции в СССР Брюно де Лесс и советник премьер-министра Жан-Клод Пэй.

СЕССИЯ ОБЛАСТНОГО СОВЕТА

ТРУДОВЫЕ РЕСУРСЫ КУЗБАССА

Вторая сессия областного Совета шестнадцатого созыва приняла решение «О состоянии и мерах по улучшению подготовки и использования трудовых ресурсов в соответствии с решениями XXV съезда КПСС».

«Граждане СССР имеют право на труд... Это право обеспечивается социалистической системой хозяйства, неуклонным ростом производительных сил общества, бесплатным профессиональным обучением, повышением трудовой квалификации и обучением новым специальностям».
(Из проекта Конституции СССР).

Кузбасс — детище социалистической индустриализации. За годы пятилеток в Кемеровской области появились не только мощный топливно-металлургический и химический комплекс, но и квалифицированные кадры инженеров, мастеров, рабочих.

Ныне в народном хозяйстве области трудятся сотни тысяч человек. Из каждой тысячи рабочих более 600 человек имеют высшее, среднее и неполное среднее образование. На заводах, шахтах, в сельском хозяйстве занято 260 тысяч дипломированных специалистов.

Эти цифры, которые привел в докладе на сессии областного Совета председатель облисполкома Ф. В. Попов, говорят о том, что Кузбасс располагает зрелыми кадрами в промышленности и на селе. По-хозяйски, с полной отдачей их использовать, создавать задел квалифицированных кадров на будущее — задача большой государственной важности.

Эффективное использование трудовых ресурсов, как подчеркивалось на XXV съезде КПСС, становится одной из решающих предпосылок дальнейшего экономического роста. Спрос на рабочую силу из года в год растет. Между тем многие отрасли промышленности сталкиваются с острой нехваткой рабочих рук.

— По предварительным расчетам, в десятой пятилетке потребность в рабочей силе в Кузбассе должна увеличиться на 6,2 процента. Фактический же прирост трудовых ресурсов ожидается на уровне 5,5 процента, — указал в своем докладе Ф. В. Попов.

Прежний источник рабочей силы для города — миграция из села — в значительной степени исчерпан. Другой источник — вовлечение в производство женщин, занятых в домашнем хозяйстве, тоже иссяк. В области уровень занятости — 92 процента. Стало быть, решать проблему можно только за счет перераспределения и лучшего использования наличных трудовых ресурсов. Приходится принимать в расчет, что в 80-е годы значительно сократится приток в экономику молодых рабочих рук. Это связано с отдаленными демографическими последствиями минувшей войны.

Итак, экономия трудовых ресурсов — единственный реальный путь. Об этом говорили все выступавшие на сессии депутаты. Как они оценивали наши усилия по более эффективному использованию труда занятых в промышленности, строительстве, легкой индустрии, на сельской ниве? Какие резервы остаются пока неиспользованными?

ПРЕДВИДЕТЬ ЗАВТРА

В девятой пятилетке 94 процента прироста продукции получено за счет роста производительности труда. Сохранится эта тенденция и в новой пятилетке. Объем промышленного производства Кузбасса значительно увеличился. И в первую очередь — за счет большей отдачи каждого занятого. Этого невозможно достичь без широкого технического перевооружения всех отраслей. За последние шесть лет в промышленности Кузбасса внедрено более 400 механизированных поточных и 50 автоматических линий. Изменилось коренным образом содержание труда горняка, металлурга, химика. По свидетельству технического директора объединения «Кемеровоуголь» В. П. Богатырева, на угольных разрезах 1.600 техников и инженеров заняты на рабочих местах. В нынешней пятилетке в «Кемеровоугле» энерговооруженность одного работника вырастет на 45 процентов. Сходные качественные перемены, присущие научно-технической революции, происходят и в других отраслях экономики. В этих условиях конкретная цена каждого человеко-дня неизмеримо возросла. Простой рабочего, обслуживающего механизированный комплекс, никак нельзя сопоставить с потерей рабочего времени горняка, вооруженного отбойным молотком. Это обостряет проблему эффективного использования рабочего времени. Прогулы, текучесть, увольнения оборачиваются огромными невосполнимыми потерями.

Надо признать, в последние годы в области немало сделано для более эффективного использования трудовых ресурсов. Только деятельность службы трудоустройства позволила сберечь за последние 6 лет около 1 миллиона 500 тысяч человеко-дней за счет сокращения сроков устройства на работу. Много сделано для вовлечения в общественное производство пенсионеров. В настоящее время почти треть пенсионеров трудится. Упорядочен режим работы предприятий и учреждений, занятых обслуживанием трудящихся. Это тоже сберегло немало рабочего времени. В металлургии, угольной и машиностроительной промышленности несколько снизился ущерб от простоев и прогулов.

Но главные, решающие резервы экономии трудовых ресурсов связаны с социальными условиями работающих. На фоне общего улучшения социальных условий, роста заработной платы в различных коллективах условия для работающих далеко не одинаковы. Этим можно объяснить, почему текучесть стала бичом для одних коллективов и обошла стороной другие.

Как сообщил в своем выступлении на сессии заведующий кафедрой политэкономии, начальник общественной лаборатории трудовых ресурсов Д. Я. Яшин, опрос 5 тысяч уволившихся по собственному желанию работников показал, что у 51,4 процента мотив увольнения связан с «производственной сферой»—заработком, режимом труда и т. д. Выходит, для современного рабочего социальные условия, психологический климат в коллективе не менее важны, чем заработок. Эту тенденцию учитывали в передовых коллективах области, когда создавали планы социального развития. Опыт треста «Сибметаллургмонтаж», разреза имени 50-летия Октября, Западно-Сибирского металлургического завода убедительно показывает, что комплексные планы социально-экономического развития, основанные на реалистических предпосылках и последовательно претворяемые в жизнь, способствуют созданию стабильных коллективов. Делаются попытки осуществить планы социально-экономического развития и в масштабах города — в Междуреченске и Юрге. Это — перспективный и единственно правильный путь эффективного использования трудовых ресурсов. Предвидеть завтрашние тенденции, создавать условия, которые пробуждают человека дорожить своим рабочим местом, видеть перспективу личного профессионального роста, ощущать заботу о себе — это и есть ключ к проблеме.

УЗЕЛ ПРОТИВОРЕЧИЙ

На Кемеровском комбинате шелковых тканей не хватает 500 ткачих. Работницы комбината в обиде на строителей. Главкузбасстрой медленно осваивает средства на строительство жилых домов для молодого коллектива КШТ.

В Прокопьевске не прекращается отток населения. Этот старый шахтерский город, стихийно построившийся вокруг шахт в трудные годы первых пятилеток и войны, занимающий территорию в 17 тысяч гектаров и состоящий из 29 поселков, значительно уступает другим кузбасским городам по степени благоустройства, налаженности коммуникаций, теплоснабжения. У города недостаточная база жилищного строительства.

Села области в последние годы покинуло 105 тысяч человек. В то же время во многих сельских районах из-за недостатка строительной базы, средств явно затянулось переселение жителей малых деревень в перспективные села, где сфера обслуживания, по наметкам генплана, налажена по-городскому.

Эти факты и сопоставления, прозвучавшие в выступлениях на сессии передовой ткачихи КШТ Н. Ф. Бокиной, председателя Прокопьевского горисполкома Ю. Ф. Винникова, начальника областного производственного управления сельского хозяйства В. Н. Полецкова, невольно заставляют задуматься о тесной взаимосвязи социальных условий жизни с динамикой миграции, текучестью рабочей силы, уровнем трудовой дисциплины.

Просчеты планирования, выразившиеся в отставании социальной сферы, несомненно, явились причиной медленного освоения мощностей в молодой легкой промышленности Кузбасса, недостатка квалифицированных кадров механизаторов на селе.

В докладе председателя исполкома областного Совета прозвучала серьезная озабоченность положением дел в капитальном строительстве. Кадровая проблема, которая стала самым уязвимым звеном у строителей, требует срочного решения. Без снижения доли ручного труда, улучшения организации всего строительного дела невозможно добиться создания стабильных производственных коллективов.

Докладчик привел убедительный пример. При сравнительно равной обеспеченности жильем на Анжеро-Судженском стекольном заводе и новокузнецком «Сантехлите», у первых текучесть на 6 процентов ниже и неуклонно снижается. На стекольном заводе работает до 40 процентов молодежи. Партийная организация, профсоюз, дирекция много внимания уделяют повышению квалификации молодых, росту их образовательного уровня. За последние шесть лет 400 рабочих повысили свои разряды. На заводе в почете физическая культура, спорт. Поэтому молодежь крепко привязана к коллективу, дорожит им.

А что же на «Сантехлите»? И здесь тоже ведется борьба с потерями рабочего времени, внедряется механизация, улучшаются условия труда. Но, увы, эти усилия не подкреплены целенаправленной воспитательной работой с молодежью. Поэтому текучесть среди молодых превысила 50 процентов.

КАК ВЫБИРАЮТ ДЕЛО ПО ДУШЕ

В тресте «Сибметаллургмонтаж» ребят из подшефных школ знакомят с профессией монтажника уже в пятом классе. Это продиктовано заботой о будущей смене. Профориентация — важная составная часть плана социального развития треста. И эти усилия окупаются: трест получает из школ пополнение, которое знакомо с профессией монтажника не понаслышке.

Как же обстоит у нас в целом дело с профориентацией?

В школах как будто бы и немало делают, чтобы ученики знали, какие есть на свете ремесла и, конкретнее, куда можно пойти трудиться после школы в родном городе, селе. Но вот что показало социологическое обследование, о котором сообщил депутатам Д. Я. Яшин. Лишь 17 процентов выпускников, по их собственным признаниям, выбрали профессию по совету школы или родителей. Почти каждый третий выбрал специальность наугад. Это серьезный упрек педагогам. О типичных недостатках школьной профориентации убедительно говорила с трибуны сессии директор средней школы № 99 г. Междуреченска, депутат Г. А. Иванова: «Говоря старшеклассникам о призвании, мы часто приукрашиваем, искажаем процесс труда. Вроде бы нашел призвание — и все легко, одна радость, восторг, упоение. А надо внушать, что любая профессия — это прежде всего упорный труд, а значит и усталость, и напряжение, и долг, а потом уж радость. Многолетняя практика убеждает, что главная сложность состоит в преодолении психологического барьера по отношению к рабочим специальностям. Мещанское разделение профессий на «грязные» и «чистые», к сожалению, еще бытует во многих семьях».

И еще одна ценная мысль из выступления Г. А. Ивановой: «В деле профессиональной ориентации главные усилия школы надо направить на родителей».

Как обстоит у нас в области с развитием сети профессионально-технических училищ? Этому вопросу уделено большое внимание на сессии. В десятой пятилетке профтехучилища области должны подготовить свыше 150 тысяч квалифицированных рабочих. Причем 62 тысячи выпускников выйдут из стен училища со средним образованием. Конечно, без помощи базовых предприятий училищам трудно справиться с возросшими задачами. В области есть немало примеров, когда промышленные предприятия успешно шефствуют над училищами. Юргинский машиностроительный завод, КМК и Запсиб, шахта имени Кирова, управление хлебопекарной промышленности по-хозяйски заботятся о качестве подготовки рабочей смены, оказывают училищам разнообразную помощь.

Авторитет профтехучилищ в последние годы возрос. Значительно укрепилась материальная база обучения. Об этом рассказал в своем выступлении на сессии начальник областного управления профтехобразования депутат Н. Ф. Ильин. Одновременно он высказал ряд серьезных претензий к ведомствам: «Из тридцати училищ, работающих на базе урса по Кузбассу, объединений и предприятий Минуглепрома СССР, 13 не имеют условий для подготовки рабочих со средним образованием. Конечно, эта задача сложная. Но ведь угольные объединения имеют не меньшие возможности, чем управление хлебопекарной промышленности, которое проявляет большую заботу о своем училище, построило для него прекрасный комплекс. Длительное время не решается вопрос о строительстве комплексов училищ, работающих на базе предприятий и трестов Минмонтажспецстроя СССР и Западно-Сибирской железной дороги». Такой подход производственников к проблемам профессиональной подготовки справедливо был назван «потребительским».

Средние и технические училища — ведущая и наиболее перспективная форма подготовки молодых рабочих кадров. Между тем, как бы в противовес этому, некоторые предприятия помещают в газетах объявления о приеме молодежи на «краткосрочные курсы» для обучения рабочей специальности. Обещают высокую стипендию. На сессии критиковали такой подход к воспитанию кадров как бесперспективный, противоречащий главной линии на подготовку высококвалифицированных рабочих, получивших длительную и основательную подготовку.

Особую остроту приобрела кадровая проблема на селе.

Хороший пример показывает колхоз «Восход» Тяжинского района. Ученическая производственная бригада в Преображенской средней школе стала настоящей кузницей кадров хлеборобов. В колхозе работает более 150 выпускников школы. Посланцы колхоза учатся в сельскохозяйственных учебных заведениях. Профориентацией и трудовым воспитанием молодых селян успешно занимаются и в Ленинск-Кузнецком районе. В прошлом году здесь осталась работать на селе половина выпускников сельских школ. К сожалению, во многих хозяйствах области дело обстоит вовсе не так хорошо. В совхозах «Первомайский», «Марьевский» выпускники ПТУ работают не по специальностям. В колхозе имени Кирова и совхозе «Хорошеборский» молодым дают изношенные, требующие ремонта тракторы и комбайны. Все это, конечно, подхлестывает миграцию молодежи из села. Такая недальновидность может обернуться в недалеком будущем большим уроном для хозяйств.

Большое внимание в докладе Ф. В. Попова, в выступлениях депутатов уделено вопросам улучшения условий жизни кузбассовцев, повышения уровня благоустройства городов и сел, развитию сферы услуг и отдыха. Социальные условия непосредственно влияют на процессы миграции рабочей силы, производительность труда, настрой в коллективах. С озабоченностью отмечено, что в 1976 году не были освоены капитальные вложения на жилищное строительство, не все школы и детские сады сданы в установленные сроки. Сложная обстановка на пусковых объектах соцкультбыта складывается и в нынешнем году.

Высказывались мнения о том, как улучшить деятельность службы трудоустройства. В частности, выдвинуто предложение о создании в области на основе имеющихся в бюро по трудоустройству данных о спросе на рабочих разных специальностей, единой централизованной оперативной системы устройства на работу.

В докладе председателя облисполкома Ф. В. Попова подчеркнуто: «Организационная работа исполкомов областного, городских, сельских и поселковых Советов, руководителей промышленных объединений и предприятий, строительных и сельскохозяйственных организаций, депутатов областного Совета должна быть сосредоточена на выполнении решений XXV съезда КПСС, положений и выводов, изложенных в речи Генерального секретаря ЦК КПСС Леонида Ильича Брежнева на XVI съезде профсоюзов, о более эффективном использовании трудовых ресурсов».

В принятом сессией областного Совета решении высказана уверенность, что «трудящиеся области под руководством областной партийной организации... обеспечат безусловное выполнение планов и социалистических обязательств десятой пятилетки, достойно встретят славный 60-летний юбилей Советской власти».

В. БАДОВ.

В РЕШЕНИЯХ XXV съезда партии записано, что прирост промышленного производства в десятой пятилетке будет достигнут в основном за счет модернизации действующих предприятий. Реконструкция конвертерного цеха № 1 Запсиба явилась реализацией планов партии. Недавно здесь в рекордно короткие сроки освоена проектная мощность нового конвертера.

НА СНИМКАХ: сталевары В. Н. Трофимов и В. Е. Ознабихин; идет разливка стали.

Фото Б. Сербина.

г. Новокузнецк.

Из почты редакции

«ОБЕЩАЛИ ОСВЕТИТЬ УЛИЦУ...»

Уважаемая редакция! Пишу от имени девушек, проживающих в молодежном общежитии завода «Сантехлит».

Работаем мы по скользящему графику и нередко возвращаемся домой поздно ночью. Возле общежития идет стройка, территория ее огорожена изгородью, но улица не освещена. Когда идешь с работы — тьма, совершенно ничего не видно. Хулиганам — раздолье. Был случай: поздно вечером избили нашего жильца, он сейчас лежит в больнице.

Пишу потому, что нам, молодым девчонкам, страшно возвращаться ночью в общежитие. Обещали осветить улицу, но до сих пор ничего не сделали. Вынуждены обратиться к вам за содействием.

Т. ДРУЖИНИНА.
г. Новокузнецк.

НЕУЖЕЛИ СНОВА МЕРЗНУТЬ?

В доме № 48 по ул. Линейной мы прожили три зимы, и все три температура в квартирах не превышала 14 градусов. Обращались за помощью в Осинниковский горисполком — бесполезно. В июле городская газета г. Осинников «Маяк коммунизма» поместила мою заметку. Но руководители городских теплосетей на эту заметку не ответили и мер по существу жалобы не приняли.

Так мы и не знаем, будет ли нынешней зимой тепло в нашем доме.

Ю. ВОРОНЦОВ.
Поселок Постоянный,
г. Осинники.

СТРОКИ ИЗ ПИСЕМ

Наш сын внезапно заболел и был прооперирован в районной больнице. Но на четвертый день состояние ухудшилось, и его пришлось перевезти в областную больницу, в отделение детской хирургии. Восемнадцать суток шла борьба за жизнь нашего Жени. Врачи спасли сына. Спасибо В. С. Натчеву, Ю. Д. Шахитману, В. С. Гараничеву и Т. И. Сащенко. Сердечное спасибо и двадцати работникам колхоза «Колос», которые сдали добровольно кровь для сына.

Супруги **ЧАЗОВЫ.**
Деревня Степные Озерки
Промышленновского района.

☆ ☆ ☆

Еще прошлой зимой в Краснинской участковой больнице вышел из строя водопровод. Воду подвозят на конях, но успевают обеспечить ею только столовую. Все остальные службы без воды. Больных помыться отпускают домой. А что делать тем, кто лежит в тяжелом состоянии? Скоро снова зима, а водопровод в больнице так и не исправлен.

С. КАЧАЛОВ.
Ленинск-Кузнецкий район.

ЛУЧШАЯ СМЕНА

За достижение наивысших результатов в областном социалистическом соревновании коллектив комсомольско-молодежной смены № 4 цеха № 41 производственного объединения «Азот» облсовпрофом и обкомом ВЛКСМ награжден дипломом.

Для молодых химиков эта награда— не первая. Как и в прошлом году, эта смена, возглавляемая А. Дудко, нынче не один месяц занимала классные места в соревновании.

Взяв обязательство выполнить план двух лет десятой пятилетки по производству химикатов к 60-летию Великого Октября, дружный коллектив четвертой смены уверенно идет к намеченному рубежу. Юноши и девушки ежедневно - перевыполняют сменные задания. Славно трудятся аппаратчики Т. Шевцов, В. Чуфицкая, Т. Абрамова и другие члены комсомольско-молодежного коллектива.

И. ГРИГОРЬЕВ.
г. Кемерово.

Возвращаясь к напечатанному

ЕЩЕ РАЗ О ХИТРОСТЯХ СЕЛЬХОЗТЕХНИКИ

В газете «Кузбасс» за 19 февраля этого года было подвергнуто критике Промышленновское районное объединение Сельхозтехника за плохую работу его станции технического обслуживания животноводческих ферм.

Через месяц, 19 марта, в «Кузбассе» была опубликована корреспонденция «Маленькие хитрости Сельхозтехники». В ней критиковали еще ряд объединений за обсчеты хозяйств все по тому же обслуживанию ферм.

В марте же был издан совместный приказ производственного управления сельского хозяйства облисполкома и областного объединения Сельхозтехника «О мерах улучшения технического обслуживания животноводческого оборудования в колхозах и совхозах области».

Казалось, поставлены все точки над «и». Порядок наведен, хитрости исключены? Может быть, так оно и есть в других районах. Но в Промышленновском — ничего подобного. Здешнее районное объединение Сельхозтехника (управляющий Б. В. Мустафин) и его станция технического обслуживания животноводческих ферм, которую возглавляет В. А. Горбунов, упорно следуют, можно сказать, большим хитростям.

Юридическая группа управления сельского хозяйства Промышленновского райисполкома основательно проверила выполнение договоров о техническом обслуживании этой станцией совхозных и колхозных ферм. Независимо от нашей группы, в это же время аналогичную проверку провели начальник управления по механизации животноводческих ферм областного объединения Сельхозтехника А. Н. Матвеев и главный инженер этого же управления Н. М. Артамонов.

Обе комиссии в ходе проверки выявили, что районное объединение Сельхозтехника на протяжении 1976 и 1977 годов обсчитывало хозяйства района при начислении платы за техобслуживание доильных установок. В результате только за семь месяцев текущего года с хозяйств было переполучено около 9.500 рублей.

Нет нужды описывать «технологию» всех финансовых манипуляций станции техобслуживания ферм в нашем районе. В документах о результатах проверок они нашли отражение. Однако для примера об одной «хитрости» следует все же сказать.

По договору Сельхозтехника должна производить в хозяйстве первое и второе техническое обслуживание доильных установок. Делать это надо непосредственно в хозяйстве. А что происходит фактически? Работники станции привозят в хозяйство промытые, прочищенные доильные аппараты, ставят их вместо снятых для ремонта аппаратов, продают резину бригадирам и на этом считают работу по техобслуживанию законченной. Но ведь все эти операции— лишь часть комплекса работ по техобслуживанию № 1 (за этот комплекс полагается взимать 8 руб. 15 коп.). Однако тов. Горбунов составляет после этого акты на проведение техобслуживания № 2 стоимостью в 25 руб. 41 коп. Таким образом, выполнив лишь часть операций первого техобслуживания, станция берет с хозяйства в три раза больше, чем стоит полный его комплекс.

А ведь в упомянутом выше совместном приказе двух ведомств сказано, что при проведении операций только по доставке комплекта доильных аппаратов хозяйству можно предъявлять счета не свыше 50 процентов от установленной прейскурантом оплаты за техуход по всей доильной установке. Стало быть, вопреки приказу станция за доставку доильных аппаратов взимает с хозяйства в восемь раз больше, чем следует.

Сомнения нет, тов. Горбунов знает содержание упомянутого приказа. Мы выяснили, что ознакомлен он и с корреспонденцией «Маленькие хитрости Сельхозтехники». Но, видимо, он счел, что приказ и корреспонденция писаны не для него.

А что же руководители объединения Сельхозтехника? Выходит, они довольны его манипуляциями: как же, он ведь выполняет план и по объему, и тем более суммарно.

Обсчеты налицо. Кажется, чего проще? Надо произвести перерасчет, возвратить хозяйствам незаконно полученные деньги. Но не тут-то было! Руководители объединения вернули хозяйствам лишь 4.518 рублей (половину суммы), да и то лишь за 1977 год, а сделать перерасчет за прошлый год категорически отказались.

Г. ПАРНАЧЕВ,
ст. экономист-претензионист управления сельского хозяйства Промышленновского райисполкома.

Промышленновский район.

КЕМЕРОВСКИЙ ЦНТИ СООБЩАЕТ

Для вас, строители!

ЭКОНОМИЯ—200 ТЫСЯЧ РУБЛЕЙ

На первом заводе железобетонных конструкций г. Ярославля внедрили технологию производства комплексных плит покрытий, осуществляемую на поточно-агрегатной линии.

Все процессы механизированы, ими управляет с пульта один оператор. Производительность линии в смену — 20 плит размером 3×6 метров.

Внедрение такой технологии позволяет получить годовой экономический эффект — 200 тысяч рублей.

КАРАНДАШ ДЛЯ МАРКИРОВКИ

Карандаш для маркировки железобетонных изделий, предложенный домостроительным комбинатом Читинского управления строительства, улучшает качество маркировки, исключает применение дорогостоящей масляной краски, олифы.

Способ приготовления: в 500 г расплавленного парафина добавляют 400 г мела или каолина тонкого помола (белая глина) и 100 г минерального красителя. Смесь перемешивают и заливают в трубку из кальки или плотной бумаги диаметром 10—15 мм, один конец которой закрыт. После охлаждения под струей холодной воды карандаш готов к работе.

Годовой экономический эффект — 208 руб.

ФОРМА С УПРУГИМИ БОРТАМИ

На комбинате металлических и железобетонных конструкций г. Красноярска разработана форма с упругими бортами для ребристых плит покрытий 3×12 м.

В такой форме продольные борта и поддон представляют собой один конструктивный элемент.

Применение формы с упругими бортами позволяет повысить коэффициент заполнения пропарочных камер, исключить утечку цементного теста и наплывы бетона. Повышается качество изделий и улучшается техника безопасности труда.

ЦЕМЕНТ ПОДАЕТСЯ ВОЗДУХОМ

На бетонном заводе треста «Каменьводстрой» г. Камень Алтайского края изготовили и внедрили установку для транспортировки цемента воздухом из резервного склада в бункер-накопитель. Производительность струйного насоса 10 тонн в час.

С внедрением установки снизились трудозатраты на транспортировке цемента, повысилась надежность работы завода.

Условно-годовая экономия — 1.340 рублей.

УЛЬТРАЗВУКОВЫМ МЕТОДОМ

Красноярским филиалом ВНИИСтром разработана схема определения сроков твердения автоклавного бетона ультразвуковым методом.

Схема работает следующим образом: Генератор импульсов прибора УКБ-1М подает кратковременный импульс на ультразвуковой датчик-излучатель. Здесь он превращается в ультразвуковые механические волны, поступающие в бетон. Пройдя через бетон, ультразвуковые волны попадают на второй ультразвуковой датчик-приемник, где снова преобразуются в электрические импульсы.

Применение этого новшества на Айхальском комбинате строительных материалов г. Красноярска позволило сократить время термовлажностной обработки строительных изделий на 2 часа. Годовой экономический эффект составил 200 тысяч рублей.

Дополнительные сведения можно получить по адресу: г. Кемерово, Советский проспект, 207, ЦНТИ.

ПАМЯТНЫЕ ДАТЫ

13 ОКТЯБРЯ 1905 ГОДА. Железнодорожники ст. Тайга присоединились ко всеобщей октябрьской стачке.

Всеобщая политическая стачка, начавшаяся в Москве, распространилась на все промышленные районы, охватив и Сибирь. Инициаторами октябрьской стачки в Сибири являлись рабочие красноярских железнодорожных мастерских и Тайгинского депо.

У тайгинских рабочих к этому времени накопился богатый опыт борьбы. Под руководством С. М. Кирова и И. В. Писарева была создана партийная организация, насчитывающая около 30 человек. В дни октябрьских событий 1905 года по инициативе рабочих был создан стачечный комитет, который являлся органом новой революционной власти.

В руках комитета практически оказалась вся власть. Так, эшелоны со станции отправлялись только по разрешению комитета. Он же рассматривал жалобы рабочих, оказывая им практическую помощь в решении квартирных вопросов, в выплате зарплаты и т. д. Были созданы боевые дружины, которые помогали стачечному комитету разоружать полицию, вести борьбу с вылазками черносотенных громил. В октябрьские дни в Тайге проходили митинги, на которых часто выступал С. М. Киров. Только в депо, как свидетельствуют документы, с 16 по 18 октября было 4 сходки. 20 октября стачка достигла наивысшего подъема: рабочие под красным флагом прошли по улицам Тайги и пели «Марсельезу».

25 ОКТЯБРЯ 1921 ГОДА. Закончилось строительство железнодорожной ветки Кольчугино—Усяты — первой новостройки Кузбасса.

Строительство железной дороги Кольчугино—Усяты начал еще «Копикуз» в 1916 году, чтобы вывозить с рудников дешевый уголь для уральской металлургической промышленности. Однако строительство это не было закончено.

20 мая 1921 года Совет Труда и Обороны принял постановление, в котором указывалось, что «...работы на Киселево-Прокопьевских копях по усиленной добыче угля, а также подвод железнодорожной линии Кольчугино—Прокопьевск считать ударными».

Из Москвы для новостройки был отправлен агитпоезд и послано большое количество мануфактуры. На строительство железнодорожной ветки была направлена 1-я Сибирская трудовая бригада, насчитывающая около 500 человек, мобилизовано местное население.

Трудармейцы во главе с коммунистами проявили небывалый трудовой героизм, все работы были закончены в срок. В ответ на сообщение рабочих об окончании стройки В. И. Ленин прислал им телеграмму, в которой говорилось: «...Эта работа будет вписана в историю труда, как одна из крупных побед рабочего класса, соединившего героизм и выдержку труда со знанием и пониманием стоящих перед Советской республикой задач».

ОКТЯБРЬ 1927 г. Совнацмен Народного комиссариата просвещения издал шорский букварь.

До 1917 года шорцы не имели своей письменности, почти все население было неграмотным.

В первые же годы после освобождения Сибири от колчаковщины в Горной Шории создается своя письменность. По заданию Томского губернского отдела народного образования молодой шорский учитель Яков Кузьмич Тельгереков с группой товарищей подготовил в 1923 году рукопись шорского букваря, который назывался «Чарык-чол» («Светлый путь»). В 1924 году коллегия под председательством наркома просвещения А. В. Луначарского одобрила рукопись, а вскоре книга увидела свет.

«...Это будет целое событие в жизни шорских школ... Это же начало культурной революции для таких маленьких народностей, как шорцы...», — вспоминал Яков Кузьмич слова Н. К. Крупской.

Сейчас все шорские дети учатся грамоте. В Таштаголе и поселках Горной Шории насчитывается ныне 47 общеобразовательных дневных школ. Из них средних — 16, количество обучающихся в школах — 11,6 тыс. человек.

С. ДУБС,
старший научный сотрудник госархива Кемеровской области.

● ОСЕННИЕ ГРЕЗЫ

Фото В. Фоминского.

НАРОДНАЯ МЕТЕОРОЛОГИЯ

Опыт народной метеорологии изучали многие русские ученые и просто любители природы. Наиболее известны их труды: «Русские народные приметы о погоде и их значение для практической метеорологии и сельского хозяйства» К. Ф. Агринского, «Народное погодоведение» А. С. Ермолова. Насколько верны приметы, записанные этими специалистами, судите сами.

Если журавли осенью летят высоко, осень будет долгой.

Журавли кричат — к дождю.

Когда дятлы очень слышны, будет дождь.

Ворона хохлится — к дождю.

Если голуби разворкуются, будет тепло.

Сильный ветер во время дождя предвещает хорошую погоду.

Если дождь пошел крупными каплями, то он скоро прекратится.

Если от капель дождя на воде образуются пузыри — быть продолжительному ненастью.

Выписал
В. МАКСИМЕНКО.

СПОРТИВНЫЙ КАЛЕНДАРЬ

1—2 октября. Киселевск. Первенство города в осеннем кроссе.

1—2 октября. Междуреченск. Кубок города по волейболу на приз «Золотая осень».

7 октября. Новокузнецк. Театральная площадь. Легкоатлетическая эстафета, посвященная новой Конституции СССР.

7—15 октября. Кемерово. Спорткомплекс объединения «Химпром». Первенство Сибири по волейболу среди мужских команд.

8 октября. Белово. Дом спорта. Первенство города по волейболу среди команд производственных коллективов физкультуры.

8—9 октября. Ленинск-Кузнецкий. Парк имени Горького. Спартакиада допризывников города.

9 октября. Новокузнецк. Водная станция. Легкоатлетический кросс среди команд коллективов физкультуры.

23 октября. Ленинск-Кузнецкий. Кубок города по баскетболу среди мужских команд.

29—30 октября. Киселевск. Дворец спорта. Первенство города по вольной борьбе среди юношей.

● ИЗ ДНЕВНИКА СИНОПТИКА

ТО ДОЖДЬ, ТО СНЕГ

Октябрь в Кузбассе неласков: средняя месячная температура воздуха составляет от 0 до +3 градусов, что на 8—9 градусов ниже, чем в сентябре. В середине месяца средняя суточная температура воздуха понижается ниже нуля, а в конце месяца и ниже 5 градусов мороза.

Правда, в отдельные годы и в октябре выпадали дни, когда температура воздуха повышалась до 24—28 градусов тепла. Зато случались и такие годы, когда в октябре уже были сильные морозы — в иные дни было минус 35—40 градусов.

Этот месяц отличается тем, что 15—18 дней стоит пасмурная погода. Столько же дней бывает с осадками—идет дождь и мокрый снег.

Во второй половине месяца землю покрывает первый снег, а в конце месяца по северным районам области образуется устойчивый снежный покров.

На реках Кузбасса в конце октября начинаются шугоходы, а на малых и средних реках даже образуется ледостав.

В октябре прошлого года стояла необычно холодная погода с осадками в виде дождя и снега, частыми усилениями ветра и метелями. Во второй половине месяца установилась настоящая зима. В середине месяца средняя суточная температура перешла через нуль, образовался устойчивый снеговой покров по всей области. Средняя месячная температура воздуха составила 2—4 градуса мороза, что на 4—6 градусов ниже нормы. Минимальная температура в иные дни понижалась до 24—32 градусов мороза. Максимальная температура, правда, повышалась до 13—18 градусов тепла. В конце октября на всех реках наступил ледостав. На реке Томи столь ранний ледостав наблюдался лишь в 1959 году. Кстати, за последние 50 лет это был самый холодный октябрь.

В нынешнем году средняя месячная температура воздуха тоже ожидается ниже нормы, лишь местами — около нормы. Месячное количество осадков составит 20—40 мм, в горных районах — 57—70 мм. Осадки ожидаются в конце первой и второй и в отдельные дни третьей декады.

Наиболее теплая погода предполагается в отдельные дни первой декады, когда температура повысится ночью до 1—6, днем до 10—15 градусов тепла.

Наиболее холодная погода ожидается в третьей декаде. Ночью температура иногда будет понижаться до 15—20, днем до 3—8 градусов мороза.

Л. ИНЕШИНА,
старший инженер гидрометбюро.
г. Кемерово.

● ПОСЛЕ ПЕРВЫХ ЗАМОРОЗКОВ

«...ГОРИТ КОСТЕР РЯБИНЫ КРАСНОЙ»

Кажется, холодно, уныло и неуютно сейчас в лесу. Он так не влечет нас, как знойным летом или грибной осенью. Но и в октябрьском лесу есть свои прелести. Яркие кисти рябины и калины, тронутые первыми заморозками. А на таежных болотах, схваченных первым морозцем, самая пора собирать клюкву.

По просьбе читателей даем несколько рецептов, рассказываем о том, что можно приготовить из лесных даров, собранных в октябре.

«Русская кулинария» (Москва, издательство «Экономика», 1973 г.) советует:

КАЛИНА ПАРЕНАЯ — НАЧИНКА К ПИРОГУ

Калину моют, кладут в глиняный горшок, добавляют сахар (на 700 г калины 300 г сахара), заливают водой, плотно закрывают и парят в печи или духовке 10—12 часов и более.

ЯБЛОКИ С РЯБИНОЙ

Кислые или кисло-сладкие яблоки моют, вынимают сердцевину и косточки, начиняют рябиной и посыпают сахарным песком. Затем яблоки укладывают на листы, ставят в жарочный шкаф и запекают.

Готовят к этому блюду сладкую подливку. Яблоки очищают, мелко нарезают, добавляют рябину, сахар, воду и варят, как обычное варенье, только сироп должен быть жидким. При подаче на стол яблоки поливают этим вареньем (норма: на 125 г яблок, 125 г рябины и 250 г сахара).

«Краткая энциклопедия домашнего хозяйства» (Москва, 1959 г.) рекомендует:

КЛЮКВА В САХАРЕ

Отобрать целые ягоды, промыть, хорошо просушить (около огня), смешать с яичным белком (на 500 г ягод один белок), высыпать на решето, чтобы стек лишний белок, и постепенно обвалять в просеянной сахарной пудре. Сначала взять горсть пудры и смешать с ней клюкву, а затем все ягоды высыпать в остальную пудру и осторожно перекатать в ней. На 500 г ягод — 500 г сахарной пудры.

ДВЕНАДЦАТЬ МЕСЯЦЕВ

ОКТЯБРЬ

● ОСЕННИЙ УХОД ЗА ДЕРЕВЬЯМИ

● КНИЖНЫЙ БАЗАР

Рис. С. Алешина.

РАЗРЕШЕНА ОХОТА

С 1 октября в угодьях Российской Федерации начинается охота на лосей, оленей, косуль, кабанов и некоторых других зверей.

Планы отстрела определяются с учетом количества зверей и наличием естественных кормовых запасов. На каждую тысячу гектаров в малолесной южной части европейской зоны страны сохраняют, например, в среднем по 2—3, а в центральных областях по 3—5 лосей.

Охота строго лимитирована и ведется только по специальным разрешениям-лицензиям.

В нынешнем сезоне разрешено отстрелять некоторое количество туров и сибирских козерогов. Охота на них также будет вестись только по лицензиям.

(ТАСС).

МУЗЫКАЛЬНАЯ АФИША

Первого октября во всех странах мира широко отмечается Международный день музыки. Так три года назад решил Международный музыкальный совет ЮНЕСКО при Организации Объединенных Наций.

Этот день совпадает еще и с открытием очередного зимнего концертного сезона в Кузбассе.

Специально к этим дням Кемеровская филармония пригласила симфонический оркестр Омской филармонии (художественный руководитель и главный дирижер Андрей Чистяков).

Примечательно, что и для коллектива оркестра октябрь — месяц знаменательный. Именно в октябре оркестр отмечает свое одиннадцатилетие. За этот относительно короткий срок коллектив сумел обрести свой творческий почерк.

Оркестр успел завоевать признание слушателей Москвы, Ленинграда, Новосибирска, Риги и многих других крупных городов страны. Лучшее свидетельство больших исполнительских возможностей омичей — диплом прошлогоднего Всероссийского смотра-конкурса симфонических оркестров. Подавляющее большинство артистов оркестра — молодежь, воспитанники Ленинградской, Новосибирской и Свердловской консерваторий. Среди них появились уже и свои лауреаты всесоюзных и международных конкурсов.

В Кузбасс наши земляки — омичи приезжают впервые. С их искусством познакомятся любители музыки в Кемерове, Новокузнецке, Белове, Ленинске-Кузнецком, Прокопьевске и Киселевске. Оркестр исполнит несколько программ из произведений Моцарта, Бетховена, Вебера, Чайковского, Римского-Корсакова. В ознаменование 60-летия Великого Октября оркестр подготовил специальную программу, в которой прозвучит музыка советских композиторов — Шостаковича, Прокофьева и Петрова.

Новокузнечане отметят день музыки встречей с солистом столичной филармонии, лауреатом Всесоюзного конкурса вокалистов Юрием Белокрыкиным. В этот же день в Прокопьевске музыку Шопена будет исполнять пианист, лауреат Международного конкурса в Праге Алексей Скавронский.

В первый месяц нового концертного сезона любителям музыки предстоят встречи еще со многими исполнителями и коллективами. В Новокузнецке, например, впервые побывают воспитанник Московской консерватории, скрипач-виртуоз, лауреат международных конкурсов Григорий Жислин и молодая пианистка, лауреат Межреспубликанского конкурса им. Чайковского Руслана Штеренберг. В Прокопьевске и Киселевске, тоже впервые, можно будет услышать исполнение другой пианистки, дипломанта Международного конкурса Евы Смирновой.

Кемеровчане смогут побывать на концертах исполнителя старинных русских романсов Валерия Когосяна и сопровождающего его пение инструментального трио.

Большой интерес представляют выступления Московского музыкально-драматического ансамбля, который покажет в Новокузнецке два спектакля-концерта: «Маленькие трагедии» по А. Пушкину и композицию по рассказам И. Бунина — «Возлюбленная нами».

Как всегда, предстоит много интересных литературных концертов. В программе известного ленинградского мастера художественного слова Алексея Феофанова, который побывает в Кемерове, фрагменты из романа «Мастер и Маргарита» М. Булгакова. Московская чтица Бронислава Нечаева познакомит слушателей Новокузнецка с рассказами А. Алексина, В. Пескова, Ф. Кнорре и С. Острового, а в Белове, Гурьевске, Ленинске-Кузнецком, Прокопьевске, Киселевске, Мариинске и Тяжинском артистка Грузинской филармонии Нелли Зурабова будет читать стихи Анны Ахматовой и Бориса Пастернака.

Из разных концов страны приедут к нам эстрадные коллективы. Из Москвы — популярный эстрадный певец Николай Никитский, с Украины — вокально-инструментальный ансамбли «Калина» и «Мелодии молодости», из Кирова — ансамбль «Энтузиасты», из Ашхабада — «Копет-Даг», из Тамбова — «Цыганские гитары» и многие другие.

Ю. МАТВЕЕВ.

● ТУРИСТУ НА ЗАМЕТКУ

ВСЕ МАРШРУТЫ ИНТЕРЕСНЫ

Тех, у кого отпуск в октябре, Кемеровский областной и Новокузнецкий городской советы по туризму и экскурсиям приглашают совершить путешествие с 15 октября на туристском поезде по городам страны. Туристский поезд пройдет через Харьков, Киев, Одессу, Херсон, Севастополь, Керчь, Новороссийск, Волгоград.

Кроме этого, предлагаем отправиться в путешествие по всесоюзным маршрутам: из Армении к Черному морю, по Грузии и Армении, из Армении в Абхазию, по Латвии, шевченковским местам, Молдавии, Голубым озерам, Грузии, в край гуцульских умельцев, по Армении, древнерусским городам и Ленинграду, из Армении к Каспийскому морю.

Кемеровское бюро путешествий и экскурсий предлагает 20-дневный отдых с 5 октября в Лоо, с 12 октября — в Геленджике, с 18 октября — в Туапсе, с 21 октября — в Новом Афоне, 15-дневный отдых в Ленинграде — Лосевской турбазе.

Приглашаем на маршруты выходного дня в Москву, Ленинград, Одессу, Таллин, Минск, Ташкент, Волгоград.

З. ЗИМИНА,
старший инструктор облсовпрофа по туризму.

ДОБРЫЙ СЛЕД

Самодеятельный туризм не знает межсезонья. И в самую непогоду в различных уголках нашей области можно встретить неунывающих любителей путешествий. Непосвященный может удивиться: ну, чего хорошего мокнуть под нудным осенним дождем, зябнуть ночами, когда морозец уже схватывает крепкой броней верхний слой почвы. Конечно, все эти трудности есть во время похода в октябре. И первый снежок может хлестнуть злой пургой в горах, и чай по ночам в котелке превращается в бурый комок льда. Только все эти трудности враз забываются, стоит хоть одному деньку светлому выпасть. И если вы его встречаете в горах, день этот остается в памяти на всю жизнь.

Каждый невольно чувствует себя зрителем в громадном театре природы. Вот сдернут занавес: серые клочья туч и тумана проплыли в сторону, и перед глазами открылась безбрежная даль. Я не знаю, чего в ней больше: пронзительной синевы небес, изумрудной зелени пихтачей или же пурпурного багрянца осин. Ради этого мига и стоит идти в горы в такую, на первый взгляд, неподходящую пору. Но для этого необходимо иметь соответствующую подготовку, знать и точно соблюдать правила безопасности.

Глубокой осенью самоуверенного туриста почти на каждом шагу подстерегает опасность. В осеннем тумане легко заблуждаться. В горах на перевалах в эту пору случаются шквальные порывы ветра, которые легко могут сбросить человека. Темнота наступает враз, и потому она может застать незадачливого путешественника врасплох.

Все это прописные истины. Но мне хочется еще раз напомнить: отправляясь в поход, возьми не только все необходимые вещи, но и опыт бывалых туристов. И тогда поход непременно оставит добрый след в памяти.

Ю. ИОНОВ,
начальник областной контрольно-спасательной туристской службы.

СОВЕТУЕТ ВРАЧ

СНОВА НАСМОРК...

В дни осенней непогоды, зимних холодов, весенних проталин в кабинетах врачей-отоларингологов все чаще звучит фраза: «Доктор, у меня опять насморк!». Среди других посетителей поликлиник таких больных легко отличить по слишком теплой, не по сезону, одежде и скомканным носовым платкам в руках. Их рассказы мало чем отличаются от истории, которую поведала мне вот эта пациентка: она перенесла грипп и, чтобы не подвергать себя риску вновь простудиться, стала усердно утепляться. И только однажды, в самом конце зимы, отступила от правила: пошла в театр в тонких капроновых чулках. Наутро расплата — заложило нос.

— Так нельзя! — уверенно сказал этой женщине кто-то из ее сослуживцев. — Надо закаливаться!

Несколько дней моя пациентка следовала благому совету — мыла ноги холодной водой. Но повторялось то же самое — появился насморк. И все началось сначала: две недели постельного режима, еще столько же лечения в поликлинике.

Наконец пришло лето, насморка как не бывало, и она поехала к морю — купалась, загорала, о болезнях своих и думать позабыла. На курорте познакомилась с женщиной, которая вообще не знала простуд.

— Ежедневно принимаю холодный душ, — объяснила та.

Опыт был принят во внимание. По возвращении с юга моя пациентка тоже два—три раза приняла холодный душ и... пожалуйста — острое респираторное заболевание верхних дыхательных путей.

Где же выход из положения? Может быть, некоторые из нас и в прямь не могут отделаться от простуд?

Разберемся в этом. Любой здоровый организм — отлично отлаженная система, десятки протекающих в нем процессов направлены на сохранение постоянства внутренней среды. Жарко на улице или холодно, ясно или дождливо, скачет ли атмосферное давление — во всех таких случаях помимо нашего сознания и воли срабатывают верные стражи здоровья — механизмы защиты. В результате суживаются либо расширяются кровеносные сосуды, изменяется обмен веществ, работают или бездействуют потовые железы. Организм приспосабливается к новым условиям.

Самое удивительное в процессе адаптации состоит, пожалуй, в том, что здоровый организм всегда действует не только правильно, но и точно. Если для уравновешивания со средой обитания (а проще говоря, для самосохранения) надо в данный момент расширить 20.000 капилляров, то расширяется именно столько — не больше и не меньше. И чем совершеннее действует эта сложнейшая приспособительная система, тем бесконфликтнее взаимоотношения между организмом и средой.

Человек остается здоровым до тех пор, пока внешние раздражители не превышают степени его тренированности. Но вот появился внешний фактор, сила которого больше. Допустим, человек промочил ноги. Возникает конфликт: защитные механизмы не срабатывают или срабатывают неточно.

Какой бы орган ни занемог, он надолго остается местом наименьшего сопротивления. Если, предположим, через полтора месяца человек опять простудится, то в 90% случаев у него будет рецидив прежней болезни: была ангина, опять жди ее; насморк — вновь будет насморк. Так возникает хроническая болезнь.

Единственная возможность вернуть организму утраченную им способность правильно реагировать на веления окружающей среды — закаливание, и только оно! Все те простые меры, о которых тысячу раз сказано: влажные обтирания, обливания, прохладные души, мытье ног прохладной водой, купание. Однако все это советы лишь для тех, кто еще не попал в порочный круг. Выбраться же из него можно не рывком, а осторожно, с оглядкой.

Известный украинский ученый профессор А. И. Коломийченко говорил своим пациентам: «Лечиться приходится в два раза дольше, чем вы болеете». Значит, жалеть время на закаливающие процедуры не стоит, все затраты окупаются сторицей: человек забывает о насморках, кашле.

Л. МАРТЫНЮК,
кандидат медицинских наук.
(ЦНИИ санитарного просвещения).

● ВСТРЕЧА

Фотоэтюд В. Грызыхина.

● У РЫБАЦКОГО КОСТРА

ЗА НАЛИМОМ

Первый же крепкий заморозок словно ветром смахнул с речных берегов поплавочников. Желтый лист подхватили холодные струи, и рыба ушла вглубь. Теперь главная фигура на реке — закидушечник. Да еще настырные спиннингисты.

Первые выбирают места почище, где течение ровное и есть у берегов приглубина. А поклонники спиннинга стараются «обстрелять» закоряженные ямы, где жируют в это время щука и окунь. По ночам на широких томских перекатах порой можно услышать глухие удары: то резвится в свое удовольствие лобастый таймень.

И все же не он, конечно, становится главным трофеем у рыболова, хотя каждый и мечтает о таймене. Куда надежней налим. Этот великолепный санитар водоемов только к осени и оживает, выходит из глубоких ям, где бьют холодные родники. Для налима жара — беда. Ему по душе зыбкий холод, когда вода до предела насыщена живительным кислородом.

Встретить его в эту пору можно всюду: в маленькой таежной речке и у острова в центре Кемерова, где летом полно купающихся. Не привереда налим, но и ему угодить надо. И терпением запастись обязательно, потому что клюет он в основном в темную пору. Бывалые рыболовы утверждают: чем темнее ночь, тем надежней улов.

Вот почему закидушечник на рыбалку собирается основательно. Она всегда связана с ночевкой на берегу. Тонь в октябре по ночам словно бакенами обставлена. То полыхают всю ночь рыбацкие костры, подманивая на свой яркий блеск из глубин налима.

Почему к налиму у некоторых пренебрежение, понять трудно. Но доводилось слышать не раз: невкусная рыба, тиной припахивает. Ой ли? В ухе налим — хорош! Костей почти нет и мясо сладкое. А печень! Для умелого кулинара это целый букет самых различных утонченных деликатесов. Чтобы она еще нежней была, некоторые рыболовы стегают живого налима жгучей крапивой.

Попробуйте и вы поохотиться за налимом. Первые заморозки уже обожгли своим дыханием землю. По утрам позванивает тонкий ледок заберегов. И при встрече закидушечник обязательно порадует приятеля новостью: «Налим пошел!».

В. МОИСЕЕВ.

ОКНО В МИР

факты сообщения комментарии

С телетайпной ТАСС ленты

● БОННИ. Свертыванием производственных мощностей, новыми увольнениями рабочих характеризуется положение в металлургической промышленности — одной из ведущих отраслей экономики ФРГ. Согласно официальным статистическим данным, опубликованным в Дюссельдорфе, за период с января по август текущего года по сравнению с соответствующим периодом 1976 года производство чугуна в ФРГ сократилось на 10 процентов, а выплавка стали — на 9,7 процента.

● НЬЮ-ЙОРК. В погоне за прибылями автомобильные корпорации США выпускают продукцию с серьезными дефектами. Одна из крупнейших автомобильных компаний «Дженерал моторс» предложила покупателям вернуть «для доработки» 32 тыс. уже проданных легковых автомобилей «Понтиак», «Олдсмобил» и «Шевроле» выпуска 1977 года. Причиной этого вынужденного решения явилось обнаружение опасных дефектов в системе заднего моста автомобилей.

● БУЭНОС-АЙРЕС. С большим успехом в столице Аргентины прошла «Неделя советской киноклассики». В кинотеатре «Космос» шли лучшие, по мнению местной критики, из когда-либо демонстрировавшихся в стране произведений советского кинематографа. В показ были включены следующие ленты: «Иван Грозный», «Александр Невский», «Дама с собачкой», «Дон Кихот», «Баллада о солдате», «Гамлет» и «Бег».

(ТАСС).

ВСТРЕЧА ДЕЛЕГАЦИЙ

ЖЕНЕВА. (ТАСС). 28 сентября здесь состоялась очередная встреча делегаций СССР и США на советско-американских переговорах об ограничении стратегических наступательных вооружений.

Ливано-израильская граница протяженностью около ста километров продолжает оставаться той «горячей» линией, которая вот уже многие месяцы служит источником напряженности не только на юге Ливана, но и на всем Ближнем Востоке. Именно в этом районе израильская военщина продолжает совершать военные провокации против соседнего Ливана и отрядов Палестинского движения сопротивления. На протяжении последних дней здесь идут ожесточенные бои с участием танков, авиации и механизированных подразделений Израиля. При тесном взаимодействии с военными формированиями консервативных сил Ливана израильтяне пытаются установить свой контроль над этим районом. Среди гражданского населения растет число жертв. Наиболее жестоким артналетам подвергаются город Набатия и окружающие его деревни.

НА СНИМКЕ: в одной из деревень, подвергшихся артналету. Телефото АП—ТАСС.

ВОКРУГ СВЕТА

ТРАДИЦИИ ИСЛАМА И СОВРЕМЕННОСТЬ

Тот, кто приезжает в эти дни в египетскую столицу, не может не обратить внимания на весьма своеобразный ритм жизни города. Улицы Каира, обычно многолюдные и оживленные, в утренние часы выглядят пустынными, железные жалюзи в витринах магазинов опущены, а лица редких прохожих кажутся сонными. К середине дня улицы оживляются. Но уже с приближением захода солнца город вновь как будто вымирает. О том, что жизнь не замерла, а лишь перенеслась внутрь жилищ, можно судить по дразнящим запахам приготовляемой пищи, доносящимся из раскрытых окон. В наступившей тишине даже в отдаленных от центра кварталах столицы слышен звук выстрела пушки на древней каирской цитадели.

На вопрос, что происходит в городе, любой уличный мальчишка, с недоумением посмотрев на вас, ответит — рамадан...

Рамадан — один из месяцев мусульманского лунного года — имеет особое значение для мусульман. Он единственный из всех месяцев упоминут в коране. Именно во время рамадана бог просветлил душу пророка Мухаммеда и открыл для него коран — священную книгу ислама. В знак благодарности за «подаренный ему коран» исламский мир вот уже почти 15 веков соблюдает пост во время всех 28 дней рамадана. Считается, что в последнюю 27-ю ночь рамадана, именуемую «лейлат аль-кадр» («ночь всемогущества»), любое сделанное доброе дело в 300 раз полезнее, чем если бы оно было совершено в обычный день.

Соблюдение поста во время рамадана — обязанность каждого мусульманина. С восхода солнца и до заката он не имеет права есть, пить, курить и прикасаться к женщине. Исключения делаются лишь для больных, беременных женщин, путешественников и престарелых. Зато после захода солнца изнуренные за день мусульмане с таким энтузиазмом набрасываются на пищу, что почти ни один рамадан не обходится без смертельных случаев.

«Ифтар» — разговение во время рамадана после захода солнца — затягивается порой вплоть до «сухура» — последнего приема пищи перед восходом. Многие практически так и не ложатся спать. Впрочем, уснуть в такую ночь — дело нелегкое. Развешанные поперек улиц, на фасадах домов, в парках и скверах гирлянды разноцветных лампочек горят всю ночь. Ярко освещены мечети, работают магазины, кинотеатры. Чуть ли не до утра идут передачи по телевидению. На улицах, заполненных бродячими музыкантами, пожирателями огня, заклинателями змей, артистами с куклами-марионетками, всю ночь продаются сладости, прохладительные напитки.

Древние традиции ислама нелегко сочетать с требованиями современной жизни. Дневное голодание и ночное веселье на протяжении месяца не могут не отразиться на трудоспособности. Не говоря уже о том, что власти официально разрешают рабочим и служащим позже приходить на работу и раньше отправляться домой, рабочее время используется в эти дни далеко не самым эффективным образом.

Как известно, продолжительность мусульманского года на несколько дней короче европейского, поэтому и месяц рамадан в разные годы приходится на различные времена года. Если в нынешнем году рамадан приходился на август—сентябрь, то в последующие несколько лет он передвинется на июнь—июль, когда продолжительность светлого времени суток станет самой большой, а дневная температура — самой высокой. Поэтому идея пересмотреть древние традиции ислама и привести их в соответствие с требованиями современного общества приобретает все больше сторонников в мусульманском мире.

К. ДУДАРЕВ,
корреспондент ТАСС.

Каир.

● В Японии создана огромная военная машина вопреки 9-й статье конституции страны, в которой говорится, что японский народ отказывается от угрозы или применения вооруженной силы как средства разрешения международных споров и что впредь не будут создаваться сухопутные, морские и военно-воздушные силы, равно как и другие средства войны. Японские силы самообороны ныне насчитывают 180 тысяч военнослужащих в составе сухопутных войск, 42 тысячи — в ВВС и 39 тысяч — в ВМС.

Военные круги Японии вынашивают планы дальнейшей ремилитаризации страны.

НА СНИМКЕ: во время маневров сил самообороны на полигоне Хигасифудзи.

Фотохроника ТАСС.

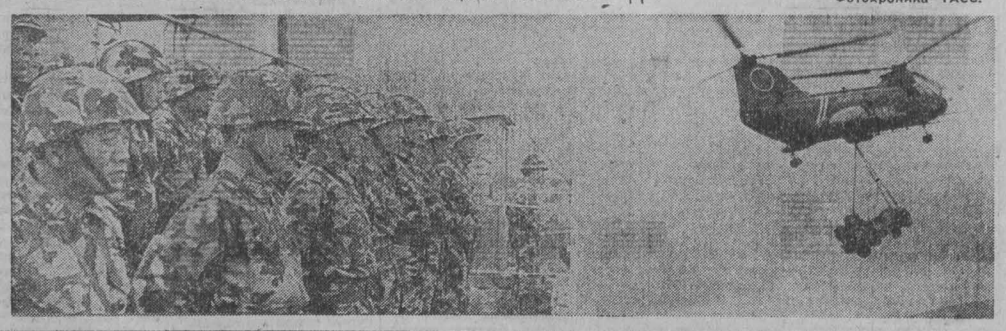

«САЛЮТ-6» В ПОЛЕТЕ

СООБЩЕНИЕ ТАСС

В соответствии с программой исследования космического пространства 29 сентября 1977 года в Советском Союзе произведен запуск орбитальной научной станции «Салют-6».

Станция «Салют-6» выведена на околоземную орбиту с параметрами:

— максимальное расстояние от поверхности Земли (в апогее) — 275 километров;

— минимальное расстояние от поверхности Земли (в перигее) — 219 километров;

— период обращения — 89,1 минуты;

— наклонение орбиты — 51,6 градуса.

Целью запуска станции «Салют-6» является проведение научно-технических исследований и экспериментов, а также отработка конструкции, бортовых систем и аппаратуры орбитальных станций.

Управление полетом орбитальной научной станции «Салют-6» и обработка поступающей информации осуществляется Подмосковным центром управления с помощью станций слежения, расположенных на территории Советского Союза, и научно-исследовательских судов Академии наук СССР «Космонавт Юрий Гагарин», «Академик Сергей Королев», «Боровичи», находящихся в акватории Атлантического океана.

По данным телеметрической информации, бортовые системы станции «Салют-6» работают нормально.

СВОДКА ГАИ

С 26 по 28 сентября на дорогах области зарегистрировано 54 дорожно-транспортных происшествия. Погибли 6 человек и 55 травмированы.

Управление транспортом в нетрезвом состоянии является основной причиной аварий с тяжелыми последствиями. Как показывают исследования, даже малая доза алкоголя увеличивает время реакции в среднем на 0,2 секунды. Под влиянием алкоголя у водителя появляются излишняя самоуверенность, пренебрежительное отношение к соблюдению правил дорожного движения.

Об этом говорит и статистика.

В Таштаголе шофер АТП № 2 М. Фролов, в пьяном виде находясь за рулем автобуса, совершил наезд на мотоцикл. В результате водитель мотоцикла И. Полушин погиб, а пассажир И. Торопов травмирован.

В селе Тараданово Крапивинского района М. Прокудин был пьян до такой степени, что при движении грузовика, за рулем которого он сидел, выпал из кабины. Водитель скончался в больнице.

Дорожная трагедия зарегистрирована в Киселевске. Здесь электромонтер завода «Гормаш», мотоциклист В. Кропотин наехал на кучу породы, опрокинулся и смертельно травмировался. Он также был в нетрезвом состоянии.

Эти факты должны серьезно насторожить водителей, которые, не задумываясь о тяжелых последствиях, садятся за руль в нетрезвом состоянии.

ГАИ УВД облисполкома.

Редактор
В. И. ДЕНИСКИН.

ТВ

1. СУББОТА

I ПРОГРАММА. Москва («Орбита»). 9.55 Программа передач. 10.00 Новости. 10.10 * Утренняя гимнастика. 10.30 * «Митя и микробус». Мультфильм. 10.45 * «Для вас, родители!» 11.15 * «Отдых в Евпатории». Телеочерк. В обсуждении проекта Конституции СССР принимают участие первый секретарь Евпаторийского горкома КПСС В. В. Петунов, врач Л. П. Луговская, электросварщик Г. З. Черновой, повар А. Н. Бутенко. 11.45 * Музыкальная программа «Утренняя почта». 12.15 * «Здоровье». Научно-популярная программа. 13.10 * «По музеям и выставочным залам». Три выставки в Музее изобразительных искусств им. А. С. Пушкина. 13.40 * «На стапеле — атомоходы». Репортаж с ленинградского Балтийского завода. В передаче принимают участие Герои Социалистического Труда: капитан атомохода «Арктика» Ю. Кучиев, бригадир стапельщиков В. Смирнов, бригадир судосборщиков Ф. Вишняков. 14.10 * «От сердца к сердцу». Премьера документального фильма. 15.10 * В гостях у сказки. «По щучьему велению». Мультфильм. 16.10 * «Баку». Премьера документального телефильма из цикла «Города и люди». 17.00 * «Очевидное невероятное». 18.00 * Чемпионат СССР по хоккею. «Крылья Советов» — «Динамо» (Москва). 20.15 * Впервые на экране. ЦТ. «Веселая экскурсия». Художественный фильм (ЧССР). 21.45 * «Крымские зори». Фестиваль советской песни. Передача из Ялты. 23.00 «Время». 23.40 * Продолжение фестиваля «Крымские зори». 00.30—01.20 * Чемпионат СССР по футболу. ЦСКА — «Динамо» (Москва). Передача с центрального стадиона «Динамо». 2-й тайм. II ПРОГРАММА. Кемерово. 19.00 Для детей. «Маша и медведь». Художественный фильм-опера. 19.35 «Все начинается со школьного звонка...». Передача, посвященная Дню учителя. 20.35 «День за днем». 20.50 «Дневник директора школы». Художественный фильм. 22.05—22.35 «Октябрьский экран».

Радио

1, СУББОТА

8.17 — Программа передач. 8.19 — Обзор областных газет. 8.27 — Объявления. 9.30 — Радиожурнал «Здоровье». 18.00 — Радиопрограмма «Молодость Кузбасса».

ТВ

ПОНЕДЕЛЬНИК, 3 ОКТЯБРЯ

I ПРОГРАММА. Москва («Орбита»). 9.55 Программа передач. 10.00 Новости. 10.10 * Утренняя гимнастика. 10.30 * В гостях у сказки. «По щучьему велению». Мультфильм. 11.30 * «Очевидное невероятное». 12.40 * «Наша биография. Год 1972-й». Перерыв до 15.25. Москва («Орбита»). 15.30 «Хочу сказать». Документальный телефильм. 16.40 * «Человек. Земля. Вселенная». 17.25 * Встреча юнкоров телестудии «Орленок» с председателем колхоза им. С. М. Кирова Николаевской области, Героем Социалистического Труда Н. Н. Рябошапкой. 18.25 * «Книга. Время. Читатель». 18.55 * «Звездная минута». Художественно-документальный фильм. 20.00 Новости. 20.10 * «Созвездие Гагарина». Вокальный цикл А. Пахмутовой на стихи Н. Добронравова. 20.30 Н. Погодин. «Человек с ружьем». Премьера фильма-спектакля Государственного академического театра им. Евг. Вахтангова. 22.50 Новости Кузбасса. 23.00 «Время». 23.30 * Спортивная программа. 1. Чемпионат Европы по волейболу. Финал. Передача из Финляндии. 2. Кубок мира по акробатике. 00.30—01.20 * «Час Большого симфонического оркестра». II ПРОГРАММА. Кемерово. 19.00 «Твои ордена, комсомол». Хроникально - документальный телефильм. 1-я серия. 19.30 Для школьников. «По следам героев». Передача из г. Новокузнецка. 20.00 «Адреса технических новинок». 20.20 Киножурнал. 20.30 «День за днем». 20.45 «И родилась долина». Документальный фильм. 21.05 Спортивное обозрение. 21.25 «Передовой опыт. Эффект внедрения». «Чему и как учиться сегодня». Документальные фильмы. 22.05—22.40 Концерт.

ВТОРНИК, 4 ОКТЯБРЯ

I ПРОГРАММА. Москва («Орбита»). 12.55 Программа передач. 13.00 Новости. 13.10 * Концерт детских художественных коллективов. 13.55 * Открытие внеочередной 7-й сессии Верховного Совета СССР девятого созыва по рассмотрению проекта Конституции (Основного Закона) Союза Советских Социалистических Республик. Трансляция из Большого Кремлевского дворца. 17.10 «Командировка на орбиту». Научно-популярный фильм. 17.30 * «В каждом рисунке — солнце». 18.05 * «Звездочка». Киноальманах для детей. 19.05 А. Бородин. Симфония номер два. 19.35 * «Партия — бессмертие нашего дела». Стихи советских поэтов. 20.00 Новости. 20.15 * «Веселые нотки». 20.25 * «Земля крупным планом». Научно-популярный фильм. 20.55 «День моих сыновей». Художественный телефильм. 22.00 * «Песни и танцы народов СССР». 22.50 Новости Кузбасса. 23.00 * «Время». Информационная программа. На внеочередной 7-й сессии Верховного Совета СССР. 00.30—00.55 Концерт советской песни. II ПРОГРАММА. Кемерово. 19.00 «Твои ордена, комсомол». Хроникально - документальный телефильм. 2-я серия. 19.30 «Гражданской обороне—45 лет». 20.10 «День за днем». 20.25 «Дом для Серафима». Художественный фильм. 21.35 «Три смены». Телевизионный очерк о Герое Социалистического Труда, бригадире проходчиков шахты «Краснокаменская» И. Ф. Калюге. 21.55 —22.40 «Песни над Томью». Вокально-инструментальный ансамбль ДК им. Гоголя г. Новокузнецка.

СРЕДА, 5 ОКТЯБРЯ

I ПРОГРАММА. Москва («Орбита»). 9.55 Программа передач. 10.00 Новости. 10.10 * Утренняя гимнастика. 10.30 Н. Погодин. «Человек с ружьем». Фильм-спектакль Государственного академического театра им. Евг. Вахтангова. Перерыв до 16.00. Москва («Орбита»). 16.05 На внеочередной 7-й сессии Верховного Совета СССР. 17.30 * Фильм—детям. «Отдать швартовы». Художественный телефильм. 18.55 * М. Горький. Очерк «В. И. Ленин». 19.25 * «Отзовитесь, гориисты!». 20.00 На внеочередной 7-й сессии Верховного Совета СССР. 21.00 * Тираж «Спортлото». 21.20 Новости Кузбасса. 21.30 Новости. 21.45 * «Мы играем и поем». 22.00 * «Наша биография. Год 1973-й». 23.00 «Время». Информационная программа. На внеочередной 7-й сессии Верховного Совета СССР. 00.00—00.55* Концерт мастеров искусств и артистической молодежи в Кремлевском Дворце съездов. II ПРОГРАММА. Кемерово. 19.00 «Твои ордена, комсомол». Хроникально - документальный телефильм. 3-я серия. 19.30 «Экономика. Экономия. Эффективность». О рациональном использовании топливно-энергетических ресурсов в области. 20.00 Киножурнал. 20.10 «День за днем». 20.25—21.50 Программа телевизионных фильмов. «Начало». «Правофланговый». «Огни Приднепровья».

ЧЕТВЕРГ, 6 ОКТЯБРЯ

I ПРОГРАММА. Москва («Орбита»). 9.55 Программа передач. 10.00 Новости. 10.10 * Утренняя гимнастика. 10.30 * «Книга в твоей жизни». 11.15 * Фильм—детям. «Старожил». Художественный фильм. 12.25 * Концерт Русского народного хора Дома культуры Новолипецкого металлургического завода. Перерыв до 16.00. Москва («Орбита»). 16.05 На внеочередной 7-й сессии Верховного Совета СССР. 17.30 * «Веселые старты». 18.15 * Поэзия В. Луговского. 18.45 * «Узоры». 19.15 «Счастливое детство». Концерт ансамбля песни и танца им. В. Локтева Московского городского Дворца пионеров и школьников. 20.00 На внеочередной 7-й сессии Верховного Совета СССР. 21.00 * Концерт народного ансамбля песни и танца «Кокосок» Томского сельхозтехникума. 21.30 Новости. 21.45 * «Рисуют дети». 22.00 * Играет народный артист СССР, лауреат Ленинской премии Святослав Рихтер. 22.50 Новости Кузбасса. 23.00 «Время». Информационная программа. На внеочередной 7-й сессии Верховного Совета СССР. 00.00—01.30 * Международный матч по футболу. Сборная Голландии — сборная СССР. Передача из Голландии. II ПРОГРАММА. Кемерово. 18.30 «Георгий Седов». Художественный фильм. 19.45 «На стройках Кузбасса». Строительство производства «Аммиак-2» в объединении «Азот». 20.15 «Твои ордена, комсомол». Хроникально-документальный телефильм. 4-я серия. 20.45 «День за днем». 21.00 Киножурнал. 21.10 «Рассказы о природе». И. Зыков. «Осенней ночью». «Димка в деревне». 21.45—22.15 «Родник и песня». Фильм-концерт.

ПЯТНИЦА, 7 ОКТЯБРЯ

I ПРОГРАММА. Москва («Орбита»). 10.55 Программа передач. 11.00 На внеочередной 7-й сессии Верховного Совета СССР. 12.15 * «Поэма о рабочем классе». Фильм-концерт. 13.00 Новости. 13.10 * Симфонические произведения советских композиторов. 13.55 * На внеочередной 7-й сессии Верховного Совета СССР. Трансляция из Большого Кремлевского дворца. 17.00 * «Пусть всегда будет солнце». Концерт детских коллективов. 17.25 * Фильм—детям. «Огни на реке». Художественный фильм. 18.40 * «Вперед, мальчишки!». 19.40 * В. Маяковский. Поэма «Хорошо». 20.25 * «Главная площадь». Премьера документального фильма. 20.50 * «Дорога». Художественный телефильм. 21.55 * Заключительный концерт Всесоюзного фестиваля самодеятельного творчества трудящихся СССР. Трансляция из Кремлевского Дворца съездов. 22.50 Новости Кузбасса. 23.00 * «Время». Информационная программа. На внеочередной 7-й сессии Верховного Совета СССР. По окончании — заключительный концерт Всесоюзного фестиваля самодеятельного творчества трудящихся СССР. Продолжение трансляции из Кремлевского Дворца съездов. II ПРОГРАММА. Кемерово. 19.00 В помощь школе. Математика. Предел функции. Непрерывность. Передача 2-я. 19.45 «Новатор». Выставка действующих моделей транспортных средств в Новокузнецком строительном техникуме. 20.25 «День за днем». 20.40 «Рожденная революцией». Художественный фильм. 8-я серия. 22.15—22.35 Поет солист областной филармонии С. Кузнецов.

СУББОТА, 8 ОКТЯБРЯ

I ПРОГРАММА. Москва («Орбита»). 9.55 Программа передач. 10.00 Новости. 10.10 * Утренняя гимнастика. 10.30 * «Солнечный круг». Телевизионный фильм. 11.00 * Чемпионат СССР по хоккею. «Динамо» (Москва) — «Трактор» (Челябинск). 3-й период. 11.35 * Музыкальная программа «Утренняя почта». 12.05 * «Слово о Конституции». 12.45 * «В мире животных». 13.45 * В гостях у сказки. «Волшебник изумрудного города». Телевизионный многосерийный мультфильм. 1, 2, 3 серии. 15.15 * Программа телевидения Германской Демократической Республики, посвященная 28-й годовщине провозглашения ГДР. 18.10 * Чемпионат СССР по хоккею. ЦСКА — «Динамо» (Рига). 20.20 * К. Тренев. «Любовь Яровая». Премьера телевизионного фильма-спектакля. 23.00 «Время». 23.45 * «Вечер оперетты». 00.40—01.30 Кубок СССР по спортивной гимнастике. Передача из Минска. II ПРОГРАММА. Кемерово. 19.00 Для детей. «Почему у зайцев уши длинные». Мультфильм. 19.15 «День за днем». 19.30 «Леонид Ильич Брежнев в Казахстане». Документальный фильм. 20.20 «С праздником, сельские труженики!». Выступление заведующего сельскохозяйственным отделом обкома КПСС Г. Г. Серегина. 20.35 «Верность земле». 21.35 Концерт для работников сельского хозяйства. 22.05—22.50 * Спортивная передача.

ВОСКРЕСЕНЬЕ, 9 ОКТЯБРЯ

I ПРОГРАММА. Москва («Орбита»). 9.55 Программа передач. 10.00 Новости. 10.10 * «На зарядку становись!» 10.30 * «Будильник». 11.00 * «Служу Советскому Союзу!». 12.00 * «Ребячьи комиссары». Премьера многосерийного документального телефильма. Фильм 4-й. «Всего одна смена». 13.00 * «Поэзия». М. Светлов. 13.45 * «Музыкальный киоск». 14.15 * «Сельский час». К Всесоюзному дню работников сельского хозяйства. 15.15 * Этапы большого пути. «Самый жаркий месяц». Художественный фильм. 1-я серия. 16.35 * Международный матч по футболу. Сборная Франции — сборная СССР. Передача из Парижа. 17.50 * «Сегодня — Всесоюзный день работников сельского хозяйства». В передаче принимает участие министр сельского хозяйства СССР В. К. Месяц. 18.05 * «Международная панорама». 18.35 * «Песня-77». 19.00 * «Клуб кинопутешествий». 20.00 Новости. 20.15 * Программа мультфильмов. 20.40 * «Земля — космос». 21.00 * «Советский Союз глазами зарубежных гостей». 21.20 * Впервые на экране ЦТ. «Сто дней после детства». Художественный фильм. 23.00 «Время». 23.30 * «Приглашает концертная студия в Останкине». Концерт мастеров искусств, посвященный Всесоюзному дню работников сельского хозяйства.

ТЕАТР

ДРАМЫ

Сегодня и завтра ДАРЮ НЕБО И ЗЕМЛЮ. Начало 1 октября в 19 час. 2-го — в 18 час. 30 мин.

ЦИРК

Гастроли коллектива «МОЛДОВА». В ПРОГРАММЕ ВСЕ ЖАНРЫ ЦИРКОВОГО ИСКУССТВА. Начало представлений в 15 час. 30 мин. и 19 час. 30 мин.

КИНО

ДОМ КИНО. Новый цветной широкоэкранный художественный фильм НЕСОВЕРШЕННОЛЕТНИЕ (9-30, 11-30, 14, 16, 18-10, 20, 21-50).

ЗАЛ КИНОХРОНИКИ. Хроникальный фильм И ВСЕ-ТАКИ Я ВЕРЮ, две серии (18-30). Цветной художественный фильм ГРИБНОЙ ЧЕЛОВЕК (14, 16-30, 21 — детям смотреть не рекомендуется).

«ЮБИЛЕЙНЫЙ». Новый цветной широкоэкранный художественный фильм НЕСОВЕРШЕННОЛЕТНИЕ (10, 11-50, 14, 16, 18, 19-50, 21-40).

«КОСМОС». КАК ИВАНУШКА-ДУРАЧОК ЗА ЧУДОМ ХОДИЛ (10, 14, 18-30). ВИННЕТУ — СЫН ИНЧУ-ЧУНА, две серии (9, 12, 15, 18, 21).

«ПИОНЕР». ПРИНЦЕССА ПОДВОДНОГО ЦАРСТВА (10, 11-10, 12-30, 13-50). КОРАБЛЬ-ПРИЗРАК (15-20, 18-10). КАПКАН (16-30, 19-30, 21-10).

«ОКТЯБРЬ». РУСАЛОЧКА (15). ДВОЕ В ГОРОДЕ (13, 17, 19, 20-50).

«МЕТАЛЛУРГ». ТЕКУМЗЕ (15). РОГАТЫЙ БАСТИОН (17, 19, 21).

«ПРОГРЕСС». ТАМ, ВДАЛИ, ЗА РЕКОЙ (10, 14). ТЫ — МНЕ, Я — ТЕБЕ (11-30, 16, 17-50, 19-40, 21-30).

«ЛУЧ». НУ, ПОГОДИ! (13). ТЫ — МНЕ, Я — ТЕБЕ (17, 21). УЛЫБКА МАМЫ (15, 19).

«КОМСОМОЛЕЦ». ПУТЬ В «САТУРН», КОНЕЦ «САТУРНА» (14, 19). Художественный фильм (17).

ДК СТРОИТЕЛЕЙ. ВЫ МНЕ ПИСАЛИ... (13, 18). ПЕТР ПЕРВЫЙ, две серии (15).

ДК ПРОИЗВОДСТВЕННОГО ОБ'ЕДИНЕНИЯ «АЗОТ». ТЫ — МНЕ, Я — ТЕБЕ (14, 20). БЕЛЫЙ КЛЫК. ВОЗВРАЩЕНИЕ БЕЛОГО КЛЫКА (16).

ДК ИМЕНИ 50-ЛЕТИЯ ОКТЯБРЯ. КАК ИВАНУШКА-ДУРАЧОК ЗА ЧУДОМ ХОДИЛ (11). НЕСОВЕРШЕННОЛЕТНИК (13, 15, 17, 19, 21).

КЛУБ ГРЭС. ПОКА БЬЮТ ЧАСЫ (14). БРАТЬЯ ПО КРОВИ (16, 18, 20).

ВНИМАНИЮ КЕМЕРОВЧАН!

Консервные предприятия страны остро нуждаются в стеклянных банках всех емкостей. Чтобы получить от промышленности освежающие соки, ароматное варенье и другие консервированные фрукты и овощи, необходимо своевременно сдавать банки на приемные пункты или в магазины, торгующие плодоовощными консервами.

В случае отказа в приеме посуды обращайтесь на местах к руководителям торговых организаций, в горторготделы и базы Росбакалеи.

КЕМЕРОВСКАЯ КОНТОРА РОСБАКАЛЕЯ.

УВАЖАЕМЫЕ КЕМЕРОВЧАНЕ!

При объединении Кузбассфото «ЗЕНИТ»

ПРОВОДИТСЯ набор на курсы фотографов. Срок обучения — 1 год 6 мес., с отрывом от производства.

Начало занятий с 10 октября.

За справками обращаться по адресу: г. Кемерово, проспект Ленина, 117. Тел. 5-14-18 и 5-08-50.

Сектор рекламы службы быта.

ДОРОГИЕ ТОВАРИЩИ!

ПРОВОДИТСЯ «НЕДЕЛЯ ПИСЬМА» С 3 ПО 9 ОКТЯБРЯ

Цель ее состоит в том, чтобы активизировать переписку между людьми.

Письма укрепляют дружбу, способствуют расширению культурных связей, обмену опытом и знаниями. Письма являются средством выражения сочувствия, любви и моральной поддержки.

В дни «НЕДЕЛИ ПИСЬМА», пожалуйста, напишите письма своим родным, знакомым и друзьям.

Во всех отделениях связи, почтамте, магазинах «Союзпечать» можно приобрести знаки почтовой оплаты, посвященные «Неделе письма» (почтовые марки, открытки, конверты).

Работники почтовой связи просят вас:

содержите в исправном состоянии дверные почтовые ящики и абонементные шкафы;

при пересылке почтовых отправлений в адресе указывайте шестизначный индекс и номер отделения связи, а в телеграммах только номер отделения связи;

при оформлении подписки на периодическую печать обязательно указывайте номер отделения связи, которое доставляет вам почту, и точный адрес;

предприятия, учреждения, организации при отправке почты должны писать полные, четкие и ясные адреса, без сокращения наименований.

КЕМЕРОВСКИЙ ПОЧТАМТ.

ВОЕНТОРГ № 206 ПРОДАЕТ

за наличный расчет и по безналичному расчету кровати односпальные деревянные стоимостью 88 и 114 рублей.

За справками обращаться в военторг.

Коллектив районного энергетического управления «Кузбассэнерго» с глубоким прискорбием извещает о кончине инженера отдела материально-технического снабжения, участника Великой Отечественной войны

ИГОНИНА
Сергея Григорьевича

и выражает глубокое соболезнование родным и близким покойного.

Пишите, звоните

Адрес редакции и издательства: 650630, ГСП, г. Кемерово-99, ул. Ноградская, 3. Телефоны: редактора 6-61-54, приемной 6-69-74, заместителей редактора 6-65-74, 6-70-82, ответственного секретаря 6-68-81, зам. ответственного секретаря 6-65-63, отделов редакции: партийной жизни 6-61-83 и 6-02-08, пропаганды 6-66-73, 6-44-22, промышленного 6-69-44, 95-51-02, 6-65-86, 6-38-49, сельского хозяйства 6-67-82 и 6-90-71, Советов депутатов трудящихся 6-64-84, культуры 6-62-01, 6-47-44, строительного 6-67-46 и 6-02-00, писем и рабселькоров 6-90-52, 6-78-97, 6-67-68, 6-60-72; информации и спорта 6-62-37, 95-58-76, 6-82-61, еженедельника «Панорама» 6-63-02, объявлений 6-68-72, фотокорреспондентов 6-90-63, приема информации 6-88-85, общественной приемной 6-66-52, бухгалтерии 6-89-53, директора издательства 6-69-23. Собственные корреспонденты: в Новокузнецке — 7-80-33, Прокопьевске — 2-54-04, Ленинске-Кузнецком — 2-03-21, Белове — 2-01-43, Междуреченске — 33-04, Юрге — 2-06-09.