Пролетарии всех стран, соединяйтесь!

КУЗБАСС

ОРГАН КЕМЕРОВСКОГО ОБКОМА КПСС и ОБЛАСТНОГО СОВЕТА ДЕПУТАТОВ ТРУДЯЩИХСЯ

Газета основана в январе 1922 года ● № 211 (15237). ● Четверг, 8 сентября 1977 года. ● Цена 2 коп.

ВСЕ ЗАБОТЫ О ХЛЕБЕ

В полном разгаре страда деревенская.... Посмотрите лаконичные сводки полевых работ, и вы представите масштабы развернувшейся битвы за хлеб на колхозных и совхозных нивах. Кемеровский, Новокузнецкий, Яйский и Чебулинский районы — лидеры соревнования сельских тружеников области. Здесь обмолочено более половины зерновых культур. Нелегко дается каждый гектар, каждый центнер, но земледельцы стремятся в сжатые сроки и без потерь убрать хлеб, закончить вовремя все полевые работы.

В колонках сводок нет сообщений о том, где и как ведется массово-политическая работа. Но за конечным итогом ощущается: боевое, правдивое слово агитаторов, политинформаторов, лекторов и беседчиков зовет людей на трудовые подвиги, прибавляет силы и энергии, учит по-государственному подходить к судьбе урожая.

«В четвертом отделении совхоза «Белогородский», — пишет в редакцию председатель Мариинского райкома профсоюза рабочих и служащих сельского хозяйства и заготовок А. Скатов, — в тракторно-полеводческой бригаде агитатором работает библиотекарь Г. Г. Воронова. Она ежедневно бывает у механизаторов, знакомит их с материалами о ходе уборки урожая в районе и области, рассказывает о передовиках жатвы, выпускает «боевые листки», в которых показывает результаты труда хлеборобов за минувший день, пятидневку, называет лучших рабочих, вскрывает недостатки. В этой бригаде оформлена конкретная наглядная агитация. Совхоз «Белогородский» по итогам работы за пятую пятидневку августа занял первое место в районном соревновании, в чем немалая заслуга сельских агитаторов, таких, как Г. Г. Воронова».

Выездная редакция газеты «Вперед к коммунизму» Яйского района в совхозе «Анжерский» обобщила положительный опыт политинформатора В. П. Масловского. Немало деловых предложений о сохранении социалистической собственности, о бережном отношении к технике, к земле высказали на его беседах о проекте Конституции СССР слушатели. Похвально внимание газеты к активистам идеологического фронта. Необходимо еще глубже раскрывать мастерство агитаторов и политинформаторов, лекторов и докладчиков.

В горячую пору страды по доброй традиции в нашей области повсеместно выступают агитбригады. Их десятки. Агитбригада сельского Дома культуры поселка Раздолье Топкинского района побывала в августе на всех фермах совхоза «Хорошеборский». Десять концертов в минувшем месяце дала для сельских тружеников агитбригада Атамановского Дома культуры Новокузнецкого района.

Нынешний год — год 60-летия Великого Октября и принятия новой Конституции СССР. Вполне понятно, что содержание идеологических мероприятий в дни уборки должно отвечать этим важнейшим событиям. Именно так и поступают в большинстве районов. Умело используется помощь пропагандистских групп областного комитета партии, агитбригад шефствующих предприятий.

Интересно строится массово-политическая работа в Беловском районе. «Октябрьские чтения» в клубах и Домах культуры, где встречаются с трудящимися первые руководители. Циклы лекций: «Этапы большого пути», «Образ жизни — советский», «60 героических лет», вечера-встречи трех поколений. Устные журналы: «Наша биография», «От штурма Зимнего до штурма космоса», «Мы и время»... Не пустуют сельские аудитории, потому что любые мероприятия тщательно готовятся, сопровождаются кинофильмами, концертами художественной самодеятельности, выступлениями агитбригад.

Следует подчеркнуть, что в хозяйствах Беловского района постоянно обновляются доски показателей и доски Почета, календари трудовой славы, оперативно вывешиваются бюллетени «Кто сегодня впереди», «молнии», «боевые листки». На полевых станах работники клубов, библиотек позаботились о наглядной агитации, газетах и журналах. Много внимания уделяется быту хлеборобов.

Однако в некоторых районах содержание агитационно-массовой работы не отвечает требованиям XXV съезда КПСС. Нерегулярно проводят политинформации и лекции, не везде трудящиеся получают ответы на интересующие вопросы, обходятся стороной злободневные проблемы труда, быта, слабо акцентируется внимание сельских тружеников на устранение недостатков. Зачастую наглядная агитация не идет в ногу с жизнью. Редко в устной пропаганде получают отпор нарушители трудовой дисциплины, бракоделы и расхитители народного добра.

Как указывается в постановлении ЦК КПСС «Об осуществлении Орским горкомом КПСС комплексного решения вопросов идейно-воспитательной работы», важно, чтобы деятельность партийных, советских, профсоюзных, комсомольских организаций, идеологических учреждений, практика хозяйствования активно влияли на утверждение в сознании и поведении людей морального кодекса строителя коммунизма, понимания единства прав и обязанностей граждан СССР.

Ударный труд на полях области рождает новых героев. В честь их поднимаются красные флаги на центральных отделениях хозяйств, их портреты — на страницах местных газет, имена победителей соревнования звучат по радио и телевидению. Передовиков чествуют в клубах и Домах культуры. Почет и уважение им, замечательным мастерам жатвы-77! На центральной усадьбе совхоза «Крапивинский» красный флаг поднят в честь комбайнера первой фермы Н. Т. Зенкова. 5.500 центнеров зерна обязался намолотить он и вызвал на соревнование комбайнера Ф. Б. Морозова. На агрегате Николая Тимофеевича — три звездочки, он опередил своего соперника. Благодаря агитаторам, политинформаторам, районной газете опыт комбайнера Зенкова стал широко известен.

Волнующий вечер состоялся в совхозе «Звездный» Кемеровского района. В сельском Доме культуры после напряженного дня собрались стар и млад. Здесь посвящали в рабочие тех, кто окончил летом школу и профтехучилище, кто вернулся в родной дом из армии. Все запомнилось его участникам: и рассказ директора совхоза Б. Ф. Козлова об истории хозяйства, и поздравления секретаря райкома партии А. Г. Мильковой, и то, как Павел Доронин принял из рук матери Марии Петровны каравай хлеба, и как молодежь прикоснулась к шкатулке с совхозной землей, которую преподнесли потомственные земледельцы юной смене.

«Посвящен в хлеборобы в 1977 году, — читали в своих свидетельствах виновники торжества. — Слава рукам, что пахнут хлебом!». Были на вечере цветы, были песни, шутки. Разве такая встреча не оставит памятный след у всех, кто в ней участвовал! Разве она не будет звать сельских тружеников на подвиг во имя счастья и процветания Родины!

Сейчас, когда повсеместно обсуждается проект новой Конституции, когда все советские люди готовятся к юбилею Великого Октября, задача идеологических работников и активистов помочь каждому труженику сегодня глубоко осознать ответственность перед обществом за судьбу урожая, поднять энергию и энтузиазм масс, сосредоточить усилия на выполнении задач, поставленных партией перед земледельцами в нынешнем году.

НОВОСТИ СОБЫТИЯ ФАКТЫ

Годовой бригады Колокольникова

Выполнила годовой план в объеме 444 тысячи тонн бригада кавалера ордена Октябрьской Революции коммуниста Вениамина Николаевича Колокольникова с шахты «Распадская». Ритмично работают все четыре звена, которые возглавляют опытные горняки Андрей Литау, Николай Шатунов, Петр Шадрин, Бадма Очиров. Сейчас при плане 2.600 тонн коллектив ежесуточно выдает на-гора 2.700—3.000.

Инициаторы областного соревнования намерены выполнить годовые социалистические обязательства — добыть 500.000 тонн к 20 сентября. Напомним, что план двух лет пятилетки они завершили еще 10 июля, и сегодня на сверхплановом счету скотников свыше 105 тысяч тонн коксующихся углей.

(Корр. «Кузбасса»).
г. Междуреченск.

Новое производство «Химпрома»

В объединении «Химпром» состоялся митинг трудящихся, посвященный пуску в эксплуатацию нового цеха по производству хлора и каустика.

«Киты», на которых держится все производство объединения, — это аммиак, хлор и каустик. Новый цех, который возвели строители управления № 3 треста «Кемеровохимстрой», — крупнейшее производство в стране. Здесь нашли применение самая новейшая технология и современное оборудование.

Принимая от строителей символичный ключ от нового производства, коллектив цеха взял высокие социалистические обязательства. Решено к юбилею Великого Октября достигнуть половины мощности всего производства.

В. МИХАЙЛОВ.
г. Кемерово.

Конференции, беседы, выставки

В центре партийной пропаганды и информации Прокопьевского горкома КПСС состоялась городская конференция, посвященная жизни и деятельности Феликса Эдмундовича Дзержинского. Ее участники прослушали доклады, познакомились с развернутой выставкой, посвященной 100-летию со дня рождения железного рыцаря революции.

Этой конференцией в городе начат цикл мероприятий, посвященный знаменательной дате. В районах, на предприятиях, в школах, учебных заведениях проводятся конференции, беседы, лекции. В кинотеатрах, в центрах партийной пропаганды и информации организован просмотр кинофильмов. В библиотеках подготовлены выставки, организуются обзоры литературы. Большой праздник пройдет на шахте им. Дзержинского.

Э. ЖИГУЛИНА.
г. Прокопьевск.

На отходах комплекса

Третий год колхоз «Вперед» занимается интенсивным откормом молодняка крупного рогатого скота на отходах Чистогорского свинокомплекса. Это приносит хозяйству большую прибыль. В минувшем году она, например, составила 116 тысяч рублей.

Сейчас на откорме колхоз содержит 900 голов молодняка. 440 из них обслуживают скотник Н. Гаденов и тракторист М. Рожков на откормплощадке круглогодового действия. Вот результат их работы: с начала года продано государству 598 голов скота, из которых 412 приняты выше средней упитанности. За каждую колхоз получил по 814 рублей.

Б. ХИМИЧ.
Новокузнецкий район.

ВЫСОКИЕ ТЕМПЫ

Уборочно - транспортный отряд совхоза «Рассвет» за сутки подобрал валки на площади 500 гектаров. Этот результат является своеобразным рекордом района. Приятно отметить, что все комбайнеры совхоза выполнили по полторы дневные нормы.

Мы связались по телефону с совхозом «Рассвет» и попросили прокомментировать это событие начальника уборочно-транспортного отряда, главного агронома хозяйства И. Ф. Надеева:

— Сложные погодные условия не сломили духа наших механизаторов. Наоборот, отряд стремится использовать каждую погожую минуту. Когда позволяет погода, работа идет практически круглые сутки. А лидирует в социалистическом соревновании звено Анатолия Лизунова. Вместе со своим братом Василием звеньевой добивается самых высоких результатов.

Уборочная страда в разгаре. Частые дожди прибили валки. Это затрудняет их подбор. Чтобы в такой сложной ситуации не потерять хлеб, в поле вышли сотни людей. Школьники и взрослые поднимают граблями валки. Как только они подсыхают, в наступление идут комбайны. Битва за хлеб нового урожая продолжается.

В. МАКСИМОВ.
Беловский район.

60 ОКТЯБРЬ

Механизаторы совхоза «Соломинский» активно ведут уборку хлебов. Как и в прошлые годы, высоких темпов достигло звено делегата XXV съезда КПСС В. В. Конарева. На косовице хлебов образцы труда показывает звено В. А. Ераськина.

НА СНИМКАХ: передовые комбайнеры В. Д. Тимофеев и В. А. Ераськин.

Фото **С. Кириллова.**
Топкинский район.

ДНЕВНИК ПОЛЕВЫХ РАБОТ

По оперативным данным на 6 сентября, совхозы и колхозы области обмолотили хлеба на площади 426.600 га — 45,1 проц. к уборочной площади, вспахали зяби 340.100 га — 33,6 проц. к плану, засыпали семян зерновых 82.800 тонн, убрали кукурузу с 128.900 га, заложили силоса 619.900 тонн, заскирдовали соломы 70.800 тонн.

На эту дату в области заготовлено: сенажа и сена 725.200 тонн — 82,2 проц., витаминной муки — 63.361 тонна — 79,2 проц. к заданию.

По соревнующимся районам ход основных полевых работ характеризуется такими показателями (в первой колонке — процент обмолота хлебов к уборочной площади, во второй — процент выполнения плана вспашки зяби, в третьей — процент выполнения задания по приготовлению витаминной муки):

Кемеровский	61,6	31,7	83,2
Новокузнецкий	56,5	31,7	99,2
Яйский	51,9	38,1	57,1
Ижморский	45,2	46,3	74,6
Чебулинский	51,8	41,7	83,9
Тисульский	39,3	23,9	118,2
Ленинск-Кузнецкий	51,0	24,8	100,9
Промышленновский	43,5	32,8	73,2
Топкинский	48,4	38,2	78,1
Мариинский	48,3	39,3	66,6
Прокопьевский	45,9	29,7	76,8
Беловский	37,8	24,3	60,8
Яшкинский	45,1	32,8	55,2
Юргинский	42,8	47,1	57,2
Крапивинский	38,9	20,0	77,7
Тяжинский	23,3	31,9	99,5

За сутки, 5 сентября, в области были обмолочены хлеба с 36.500 га — 3,9 процента от уборочной площади. Наибольший суточный прирост показали хозяйства Ленинск-Кузнецкого района — 8 проц., Юргинского — 6,1 проц. Больше 5 процентов прибавили Прокопьевский и Промышленновский районы.

За эти сутки зяби вспахано 15.700 га — 1,5 процента к плану, семян засыпано 5.300 тонн, силоса заложено 40.500 тонн, сенажа и сена заготовлено 800 тонн, соломы заскирдовано 7.600 тонн.

На этот раз в третьей колонке сводки показываем процент выполнения задания по заготовке витаминной муки. За сутки в области ее приготовлено 778 тонн. Эта работа продолжается во всех районах. Но наиболее успешно в отчетные сутки готовили муку в Топкинском, Чебулинском, Ленинск-Кузнецком районах, где прибавка свыше двух процентов к заданию.

С ПОВТОРНЫХ УКОСОВ

Механизаторы совхоза «Новомарковский» начали повторную косовицу трав на поливных угодьях.

Мощная травяная сушилка совхоза уже выдала около 700 тонн зеленых витаминных гранул. Но она каждый день требует зеленой массы. С начала сырьем служили многолетние травы на поливе. Их скосили, почву удобрили и полили. Пока на угодьях подрастали костер и люцерна, механизаторы перерабатывали на витаминную муку посевы зеленого конвейера. Теперь они начали повторный укос многолетних трав на поливных угодьях.

Определенные надежды на повторные укосы многолетних трав на поливе возлагают в колхозах имени Кирова и «Гигант».

(Корр. «Кузбасса»).
Юргинский район.

РЕПОРТАЖ

В ЧЕСТЬ ПОБЕДЫ ТКАЧИХИ

Как мы уже сообщали, ткачиха Кемеровского комбината шелковых тканей Н. Ф. Бокина 6 сентября выполнила личную пятилетку. После смены состоялось торжество по случаю этого большого события. Собрались товарищи Нины Федоровны, передовые работницы и рабочие всех цехов и отделов. От цветов, от музыки атмосфера радостная.

Нина Бокина нашла искренние и верные слова, обращаясь к коллегам: «Вы следили за моим трудом и моими показателями, — сказала она. — И я все время чувствовала внимание к себе администрации, партийной и профсоюзной организаций. Такое внимание, от которого у меня поднималось настроение. Мне приятно, что за мною следуют Катя Ульянова, Нина Рудакова, Лена Дробышева и Галя Зайцева».

Ткачиху поздравили заведующий отделом легкой, пищевой промышленности и торговли обкома партии Н. М. Жаворонков, первый секретарь Центрального райкома КПСС А. А. Лопатин, председатель обкома профсоюза рабочих текстильной промышленности А. Н. Зеленова, директор комбината В. И. Кочегин, товарищи по работе.

Помощник мастера второго ткацкого А. П. Курьянов сообщил, что его бригада уже выполнила предпраздничные обязательства. Апретурщица Т. Ф. Кочешева близка к этому. Шлихтовальщик А. С. Семин наметил к 60-летию Советской власти завершить годовую программу и сейчас работает в счет ноября. Словом, у каждого есть свой рубеж, к которому он стремится.

Например, ткачиха Е. А. Ульянова сейчас работает в счет 1979 года, а Е. В. Дробышева предполагает завершить пятилетку в июне следующего года. Мы разговаривали с Леной после торжества. К сожалению, сказала она, сейчас на комбинате большие трудности с сырьем и подготовкой основ.

«Мы с большим интересом следили за вами», — сказал один из товарищей Бокиной. Это верно. После одобрения ее инициативы бюро обкома партии 46 передовиков легкой промышленности области взяли такие же обязательства. Нина Федоровна выполнила их одной из первых. В стране же, сказал Н. М. Жаворонков, всего 20 передовикам легкой промышленности удалось добиться таких результатов. Рекордные результаты показывают, как можно ускорить темп работы. У нас в области, подчеркнул он, создана совершенно новая база легкой промышленности, вложены громадные средства, но все еще не удалось овладеть спецификой этой отрасли.

Сегодня 386 рабочих комбината соревнуются за досрочное выполнение пятилетки, говорил, поздравляя передовую ткачиху, директор комбината В. И. Кочегин. Он заметил, что успех ее был бы невозможен без усилий инженерно-технических работников и, конечно, помощника мастера А. В. Шипунова.

А. В. Шипунов премирован, Н. Ф. Бокиной вручены памятный адрес, Почетная грамота, подарки от друзей, администрации и обкома профсоюза.

М. ЛОБАНОВА.
г. Кемерово.

ВСЕКУЗБАССКИЙ ФОНД ЭКОНОМИИ

СЧЕТ ГОРНЯКОВ «НАГОРНОЙ»

Весомый вклад во всекузбасский фонд экономии вносят горняки шахты «Нагорная». Только в прошлом году они сэкономили более 3 миллионов киловатт-часов электроэнергии, 178 тонн условного топлива. А нынче на их счету около 700 тысяч киловатт-часов сбереженной электроэнергии. Этого достаточно, чтобы коллектив шахты мог проработать шесть с лишним дней, добыв около 40 тысяч тонн угля.

(Корр. «Кузбасса»).
г. Новокузнецк.

ПО-ХОЗЯЙСКИ

На цементном заводе рачительно относятся к расходованию электроэнергии, топлива, горючего и других материальных ресурсов. За истекший период года сэкономлено 600 тонн угля. В этом большая заслуга трудящихся цеха обжига, которые активно участвуют в соревновании под девизом «Каждый — экономист на своем рабочем месте».

В социалистических обязательствах второго года пятилетки цементники предусматривают сэкономить 5 миллионов киловатт-часов электроэнергии, а за истекший период года во всекузбасскую копилку внесено 4 миллиона 900 тысяч киловатт-часов. Это достигнуто за счет увеличения часовой производительности основного технологического оборудования.

Большое значение на предприятии придается бережному расходованию горючего. В этом году сэкономлено 15 тонн бензина и 65 тонн дизельного топлива.

А. ЗЫКОВА.
г. Топки.

НА ПОВЕСТКЕ — ЭКОНОМИЯ ТОПЛИВА

Как лучше подготовиться к осенне-зимнему периоду 1977—1978 гг. чтобы в холодное время более рационально использовать топливные и энергетические ресурсы? Эти вопросы обсудили на своем собрании коммунисты Гурьевского леспромхоза.

На собрании отмечалось, что в обязательствах в честь 60-летия Великого Октября труженики леспромхоза намечали сэкономить к славному юбилею не менее 50 тонн угля. За восемь месяцев сэкономлено около 90 тонн. Коммунисты предприятия решили принять еще более активное участие в общественном смотре под девизом «Каждый — экономист на своем рабочем месте» и личным примером увлечь в это движение всех тружеников леспромхоза.

Б. КОЗЛОВ,
корр. «Кузбасса».
г. Гурьевск.

УЧАСТВУЮТ ВСЕ

Мастера Н. Филимоненко, В. Фридлер и слесарь В. Ломан нашли способ изготовления отдельных деталей подшипника из отходов. Это дает возможность сберегать 95 тонн металла в год.

Подобные факты на Прокопьевском подшипниковом заводе не единичны. Здесь составлены мероприятия, в реализации которых активно участвуют инженеры и рабочие. Особое внимание обращено на снижение потерь от брака.

В. ЗУБАРЕВ,
корр. «Кузбасса».
г. Прокопьевск.

Животноводство — ударный фронт

С ЧЕМ ВСТРЕЧАЮТ ЗИМУ?

Коллегия производственного управления сельского хозяйства облисполкома на очередном заседании рассмотрела ход подготовки к переводу скота на стойловое содержание в Крапивинском районе и заготовки витаминной муки в совхозе «Горняк» Кемеровского района.

В хозяйствах Крапивинского района будет зимовать 36.290 голов крупного рогатого скота. Руководители управления сельского хозяйства райисполкома провели большую работу по мобилизации сил на выполнение задания по заготовке грубых кормов. И достигли в этом неплохих результатов — район одним из первых в области рапортовал о выполнении задания по заготовке сена и сенажа.

Но, как отметили члены коллегии, подготовка к зимовке скота ведется в районе некомплексно. Руководители сельского хозяйства не сумели разрешить многие важные проблемы в организации этой важной кампании.

Начальнику управления сельского хозяйства А. Перязеву, в частности, было указано на неудовлетворительное размещение молодняка крупного рогатого скота на зимовку. Свыше трех тысяч голов из-за нераспорядительности руководителей хозяйств будут зимовать в примитивных условиях — под навесами. И эти навесы, кстати говоря, до сих пор не готовы.

Животноводы Крапивинского района не справляются с выполнением девятимесячного народнохозяйственного плана продажи молока и мяса государству. Одна из причин — плохая организация труда животноводов. На сооружение механизированного комплекса в совхозе «Борисовский», например, затрачены сотни тысяч рублей, а окупаемости от него нет. Оператор машинного доения обслуживает здесь столько же коров, сколько доярка в рядовом животноводческом помещении. Из 21 молокопровода, смонтированного в совхозах района, в прошлую зимовку действовали лишь шесть. И странно, что и в эту зимовку, по словам А. Перязева, перемен в использовании молокопроводов не предвидится.

Хотя район и выполнил задание по заготовке грубых кормов, это, однако, не говорит, что рационы кормления скота будут обильными. Все равно придется использовать в корм солому. Но вопросы приготовления ее на всех фермах не продуманы специалистами. Достаточно сказать, что в районе планируют запустить в работу... три кормоцеха.

...Не случайно вызвали тревогу темпы заготовки кормов в совхозе «Горняк». На сегодня здесь заготовлено 40 процентов к заданию сена и сенажа, 44 процента — витаминной муки. Это в племенном хозяйстве, где кормовая база должна быть предельно крепкой.

Директор совхоза Ф. Гололобов такой провал объясняет одним — неурожайностью трав. Что этот год не из легких — всем ясно. Но как же сумели в точно таких же условиях заготовить 438 тонн витаминной муки в совхозе «Звездный», 317 — в «Силинском» того же Кемеровского района?

Объяснение простое. В «Звездном» и «Силинском», как и во многих других хозяйствах области, использовали все резервы накопления кормов. Руководители же «Горняка» пошли по пути наименьшего сопротивления.

— Кемеровская птицефабрика много витаминной муки заготовила, закупим, — поясняет директор совхоза.

И в этом еще одно убедительное свидетельство непростительной беспечности руководителей «Горняка». Соседняя птицефабрика (через шоссе) с 400 гектаров имеющихся угодий сумела приготовить 1.200 тонн гранул, а в «Горняке» с 3.100 га взяли лишь 184 тонны витаминной муки.

Коллегия наложила соответствующие взыскания на начальника управления сельского хозяйства Крапивинского райисполкома А. Перязева и директора совхоза «Горняк» Ф. Гололобова.

А. ПАРШИНЦЕВ.
г. Кемерово.

ВСЕНАРОДНОЕ ОБСУЖДЕНИЕ ПРОЕКТА КОНСТИТУЦИИ СССР

ОСНОВНОЙ ЗАКОН: ЦЕЛИ И ПРИНЦИПЫ

ГЛАВНАЯ ГАРАНТИЯ

В подразделения нашей части в адрес командиров и политработников поступают многочисленные письма от отцов и матерей, чьи сыновья начали воинскую службу в знаменательное для советского народа время — в год 60-летия Великого Октября.

Рабочие, колхозники, служащие, своим трудом умножающие оборонное могущество страны, горячо одобряют проект Основного Закона Советского государства, делятся мыслями о воспитании сыновей, о том, как семья и школа готовила их к выполнению священного долга — защите социалистического Отечества.

«Уважаемые товарищи Кощеленко и Николаенков! Очень рад, что наш сын Сергей попал служить под ваше начало. Из вашего письма видно, каким чутким, внимательным и грамотным офицерам доверяет наша Родина воспитание и обучение личного состава Вооруженных Сил. Я сам кадровый офицер, гвардии майор, танкист. Более четверти века отдал службе в войсках. Вместе с женой прошли по дорогам Великой Отечественной войны, оба имеем боевые ордена и медали. Сына воспитывали в спартанском духе, знали, что ему предстоит выполнять священный долг солдата. Сергей занимался гантелями, играл в футбол, очень любит технику, имеет права шофера-любителя. После десятилетки работал на заводе, получил специальность токаря. Верим, что наш сын будет настоящим солдатом. Передайте ему и всем молодым воинам, чтобы служили на совесть, как мы, фронтовики.

Супруги Куриленко».

«Дорогие товарищи командиры! Вот уже пятнадцать лет я работаю бригадиром в совхозе, вырастила восьмерых детей. Прочитали мы в бригаде проект нашей Конституции, и сердца всех матерей наполнились гордостью. В каком государстве это видано, чтобы такой заботой окружали нас, простых работниц! У меня, например, три дочери институты позаканчивали, четвертая учится в строительном в Ленинграде. А вот сына в вашу часть на службу ратную проводила. И еще трое сынков солдатами будут.

Правильно записали в проекте нашей Конституции, что служба в армии — самое почетное дело. Так было и в нашей семье. Отец в гражданскую воевал, мы в Великую Отечественную отстаивали завоевания Октября. Пять моих братьев погибли на фронте: Пусть же наши сыновья так стерегут границы Родины, чтобы не было в советских семьях таких печальных потерь. Это и есть наказ всех матерей моей бригады сыну Климентию и его товарищам по оружию.

Мать солдата
Швардиса Климентия».

«Уважаемый товарищ командир! Пишет вам фронтовик Александр Андреевич Астахов. Участникам Великой Отечественной войны приятно сознавать, что в проекте Конституции закреплены исторические достижения социализма, которые мы защищали с оружием в руках. В 1942 году погибли мой отец и старший брат. Второй брат в 43-м после тяжелого ранения стал инвалидом. Мне было 18 лет, когда я заменил отца и братьев в боевом строю. Был комсоргом роты, командовал людьми. Не обошли фашистские пули и меня — имел тяжелое ранение, контузию. Армия и комсомол дали мне хорошую закалку: научили работать, честно жить и разбираться в жизни. Этому я учил и своих троих сыновей. Наказ быть бдительным, умелым, дисциплинированным воином получил и Володя, который служит в вашей части. Товарищ Л. И. Брежнев, говоря о правах советских людей, записанных в проекте Конституции, подчеркнул: «Нужно, чтобы каждый советский человек ясно сознавал, что главная гарантия его прав в конечном счете — это мощь и процветание Родины». Пусть хорошо поймут это сердцем наши сыновья — солдаты самой счастливой в мире страны».

☆ ☆ ☆

Широка география родительских писем. Станция Уджары Азербайджанской ССР, колхоз имени XXV партсъезда Наманганской области Узбекистана, город химиков Невинномысск на Ставрополье, пограничный поселок Лерик в Закавказье, Астрахань, Краснодар, Мичуринск, Ташкент, Кишинев, Кисловодск, Волгоград... И отовсюду солдатские отцы и матери горячо одобряют главу 5 проекта Основного Закона, впервые выделенную в отдельную главу в истории советских Конституций. И это символично, ибо надежная защита социалистического Отечества — гарантия счастья народа.

Ю. ДАРЬЯЛОВ.

Кемеровский гарнизон.

● НАМ ПИШУТ

ЗДРАВНИЦА НА БЕРЕГУ ЯИ

В проекте новой Конституции записано, что граждане СССР имеют право на отдых и на охрану здоровья. В обеспечении этих прав важная роль принадлежит здравницам.

Живописны берега реки Яи — на них заросли черной смородины, малины, черемухи. В этих местах, в сосновом бору, находится одна из старейших здравниц Кузбасса — дом отдыха «Анжерский». В 1975 году ему исполнилось 50 лет.

В феврале этого года на базе старого дома отдыха открылся санаторий «Анжерский», для него построены красивые корпуса, оборудованные современной медицинской аппаратурой.

— Наш санаторий создан для лечения заболеваний легких и верхних дыхательных путей нетуберкулезного характера. Здравница располагает двумя пятиэтажными спальными корпусами с уютными двух- и трехместными палатами. Для лечения используются различные ванны. Имеются хорошо оснащенный физиотерапевтический кабинет, ингаляторий, кабинет кислородных коктейлей. В комплексе лечения применяются массаж, парафино-озокеритолечение, лечебная физкультура. За сезон проходят лечение 330 пациентов, а с открытием новой лечебницы и кардиологического отделения их число увеличится еще на 200 человек, — рассказывает заместитель главного врача санатория В. Н. Чмыхалев

...С момента открытия санатория здесь прошли лечение более двух тысяч человек из Кемеровской, Омской, Томской и Новосибирской областей.

О работе, проводимой коллективом санатория, свидетельствуют и теплые слова людей, записанные в книге отзывов. «Нас очень радует, что в санатории складывается добросовестный, молодой, очень хороший коллектив врачей. Это — Г. Г. Касаткина, Л. В. Грихно и другие. Умело, с чувством глубокой ответственности они «реконструируют» наше здоровье», — пишет ветеран труда из Яшкина С. Филимонов.

Но у здравницы свои проблемы, трудности, недостатки. Магазин проката комбината бытового обслуживания открывается когда вздумается его работникам, на территории здравницы есть торговый павильон ореса треста «Анжероуголь» с поэтическим названием «Мечта», но отдыхающим остается только мечтать о нормальной постановке торговли. Продавец Богданова груба с покупателями, обсчитывает их, часто нарушает правила торговли.

Отделение связи находится в тесном помещении, не соответствующем большому потоку пользующихся услугами связи. Трудно связываться по телефону даже с Анжеро-Судженском, не говоря уже о других городах. Областные газеты поступают в киоск «Союзпечати» на второй день, центральные — на третий.

Танцевальная площадка летом — центр проведения культурно- просветительных мероприятий с отдыхающими — мало приспособлена для нормального отдыха и культурного времяпрепровождения: маленькая, ветхая, люди боятся заходить на нее — пол может рухнуть. Все это приносит огорчения и неприятности отдыхающим.

Появление в области санатория — проявление заботы о здоровье трудящихся Кузбасса, но нужно более тщательно отладить все стороны жизни здравницы.

И. РАЗУМОВ.

г. Анжеро-Судженск.

ПО СТРАНИЦАМ МЕСТНЫХ ГАЗЕТ

«ЛЕНИНСКИЙ ШАХТЕР».

И. Косинов, пенсионер, член КПСС с 1920 года.

Как старый коммунист хочу высказать некоторые свои соображения по проекту Конституции. В статье 43 подчеркивается, что граждане СССР имеют право на материальное обеспечение в старости, в случае болезни, а также полной или частичной утраты трудоспособности и потери кормильца.

Однако хотелось бы расширить эту статью и продолжить так: **«для престарелых граждан СССР, нуждающихся в уходе, при необходимости иметь службы услуг за счет средств как самих пенсионеров, так и их взрослых детей, внуков».**

Есть у меня предложение и по статье 65. В ней сказано, что каждый гражданин должен уважать права и законные интересы других лиц, быть непримиримым к антиобщественным поступкам. После этих строк предлагаю записать: **«...в том числе к лицам, распространяющим ложь, клевету и оскорбляющим достоинство и честь граждан, а также к тем, кто своим поведением разлагает трудовой коллектив и быт семьи».**

г. Ленинск-Кузнецкий.

НОВОСТИ СОБЫТИЯ ФАКТЫ

г. КИСЕЛЕВСК

Кадры— забота важная

Как сократить потери рабочего времени, снизить текучесть кадров, как добиваться укрепления трудовой дисциплины, шире привлекать в народное хозяйство молодежь? Эти вопросы были обсуждены на очередной сессии городского Совета.

С докладом о состоянии и мерах по улучшению подготовки и использования трудовых ресурсов в народном хозяйстве города в свете требований XXV съезда КПСС выступил первый заместитель председателя исполкома горсовета Г. И. Мосин.

За последние годы в городе введено основных фондов более чем на 100 млн. рублей: построен цех горношахтного оборудования на заводе «Гормаш», экспериментальный — на обувной фабрике, реконструирован пивзавод, приобретено оборудование для заводов и шахт. На охрану труда только предприятия объединения «Прокопьевскуголь» израсходовали более 10 млн. рублей — значительно больше плана.

Депутаты наметили меры, которые будут способствовать дальнейшему рациональному использованию трудовых ресурсов.

На улице Ленина —праздник

Центральная улица города, носящая имя Ленина, — самая красивая, зеленая, нарядная. Жителям улицы Ленина и был посвящен праздник, который провели работники ДК шахтеров.

— Наш город — ровесник ныне действующей Конституции СССР, — так начал свое выступление бригадир забойщиков шахты имени В. В. Вахрушева Ф. Т. Ледовской. — За последние четыре десятилетия Киселевск стал неузнаваем: вырос, окреп. Большие изменения произошли и на нашей улице: на месте деревянных бараков высятся дома-красавцы. С большим одобрением трудящиеся восприняли проект новой Конституции СССР.

О любви к труду, как главной черте характера советского человека, говорил вожак комсомольско-молодежной бригады шахты «Киселевская» В. Грушин. Его коллектив соревнуется за право подписать трудовой рапорт ЦК КПСС к 60-летию Великого Октября. С начала года бригада прошла сверх плана более 250 метров выработок. А недавно Валерию присвоено звание «Лучший проходчик» в об'единении «Прокопьевскуголь».

На какой другой улице города столько учебных заведений? На улице Ленина — четыре школы, горный техникум, художественная и музыкальная школа.

Долго продолжался этот праздник. Это был один из вечеров цикла «Город на марше пятилетки», который в честь 60-летия Великого Октября проводит правление ДК шахтеров.

Поздравляет министерство

В Киселевский горный техникум пришла телеграмма. Заместитель министра угольной промышленности СССР Ф. Ф. Кузюков тепло поздравил преподавателей и учащихся с присуждением коллективу третьего места среди средних специальных учебных заведений министерства по итогам работы в 1976—1977 учебном году.

Классное место — большой успех коллектива преподавателей, которые все усилия прилагают к тому, чтобы готовить высококвалифицированных специалистов для народного хозяйства не только Киселевска, но и всего Кузбасса. В прошлом учебном году 33 процента всех учащихся имели только отличные и хорошие оценки. Дипломные проекты защитили 269 выпускников дневного отделения и 124 — вечернего.

Более ста учащихся участвовали в смотре-конкурсе рефератов по общественно-политической тематике. Реферат Марины Беляевой «Ленинград — колыбель революции» получил высокую оценку жюри.

Большая роль отводится техническому творчеству учащихся. Техникум, как и в прошлые годы, — участник ВДНХ. Бронзовую медаль выставки получил тиристорный пускатель, изготовленный ребятами под руководством преподавателя горной электротехники И. А. Задорожного.

А. ШЕСТАК.

В начале нынешнего года коллектив второго конвертерного цеха Запсиба выступил инициатором заводского социалистического соревнования, посвященного 60-летию Великого Октября, и принял на себя повышенные обязательства. Слово свое конвертерщики держат. Ежемесячно они выдают сверхплановые тонны стали.

Возглавляет трудовое соперничество в цехе комсомольско-молодежная бригада, которой руководит В. Д. Горбунов.

НА СНИМКАХ: передовой машинист дистрибутора Ю. Кургузкин; идет заливка чугуна.

Фото Б. Сербина.

г. Новокузнецк.

НА МЕСЯЦ РАНЬШЕ

Птицеводы области досрочно, на месяц, выполнили девятимесячный план и дополнительное задание по продаже яиц. В торговую сеть поставлено 359 миллионов яиц — больше соответствующего периода прошлого года на 47 миллионов.

Весомый вклад внесли коллективы птицефабрик: «Мысковская», «Кузбасская», «Инская», «Горячка», «Камышинская», колхозов «Страна Советов», им. Коминтерна.

До конца квартала к девятимесячному заданию будет поставлено дополнительно свыше 40 миллионов яиц.

В. ТРЕБИН,
госинспектор по закупкам и качеству сельхозпродуктов по Кемеровской области.

Партийная жизнь: руководство хозяйством

ПОД КОНТРОЛЕМ— УЗЛОВЫЕ ВОПРОСЫ

Года два назад партийное собрание колхоза «Сибиряк» обсуждало вопрос о путях интенсификации сельскохозяйственного производства. Активно выступали коммунисты, серьезно критиковали администрацию за медленное развитие экономики хозяйства.

Среди объективных причин назывались и такие, которые зависели от самих животноводов. Слабая трудовая дисциплина, нарушения режима содержания коров, низкая квалификация доярок и скотников — это и оборачивалось низкой продуктивностью скота.

Вот тогда-то партком колхоза создал комиссию, которая сделала обстоятельный анализ причин, породивших отставание. В нее вошли руководители хозяйства, специалисты, рядовые животноводы. Внимательно изучив обстановку, комиссия пришла со своими выводами на заседание парткома. Итог разговора был такой: сосредоточить усилия на откорме крупного рогатого скота.

С аргументированными доводами колхозников вышестоящие инстанции согласились. В «Сибиряке» решено было создать специализированное откормочное хозяйство.

Прошло два года. О результатах проделанной работы, возможно, говорить еще и рано, но вот такая статистика обнадеживает в правильности избранного пути. В 1974 году среднесуточный привес на каждую голову откормочного молодняка не превышал 270 граммов, и скот сдавался на мясокомбинат весом не более 250—300 килограммов, а ныне привесы поднялись до 800—1.000 граммов, а сдаточный вес на голову составляет 370—402 килограмма.

О темпах роста мясного производства свидетельствуют еще и такие цифры: планами 1977 года предусмотрено продать государству 365 тонн говядины, а животноводы колхоза, прикинув свои возможности, предложили встречный — 500 тонн! В прошлом году колхоз из убыточного вошел в разряд рентабельных, получив около ста тысяч рублей прибыли.

Правильно ли поступил партийный комитет, взяв на себя функции организатора конкретного хозяйственного дела? Пожалуй, да. Ни сам партком, ни коммунисты не подменяли специалистов. Вся задуманная перестройка отрасли — экономические расчеты, разработка технологии и т. д. — выполнена ими.

В чем же заключалась роль партийной организации? В том, что она выступила инициатором принципиального подхода к делу, сумела, опираясь на актив, убедить весь коллектив в необходимости именно такого решения производственной задачи.

Партком не только контролировал все этапы намеченной реорганизации, но и помогал практически организовать дело. При этом нельзя отметить возросшую роль коммунистов. Вот хотя бы пример А. Трехихина. В прошлом механизатор, участник ВДНХ СССР за успехи в полеводстве, он, когда того потребовало дело, не задумываясь пошел на ферму. Его примеру последовали коммунисты Т. Богданов, В. Гафуров и другие. При их участии в короткое время были переоборудованы старые помещения для откорма скота, освоены новые режимы кормления животных.

— Залог успешного осуществления намеченного, — рассказывает секретарь парткома колхоза А. Беседин, — нам видится в том, чтобы активизировать проверку исполнения собственных решений. Считаем своей первостепенной заботой привлечь к активной творческой работе, к управлению производством как можно более широкий круг людей.

Секретарь парткома не без гордости подкрепляет свою мысль примерами из жизни партийной организации. Вот, кстати, один из них. Сама по себе специализация хозяйства на откорме крупного рогатого скота еще не решала проблему успешного развития отрасли. Для этого надо было осуществить целый ряд мероприятий, из которых одно из важнейших — укрепление кормовой базы. Доброго корма для двух с лишним тысяч голов скота по кустарникам и болотам, как это делалось в былые времена, не наберешь. Выход виделся в одном — расширить посевы сеяных трав, улучшить естественные луга и пастбища.

— Предлагаю, — сказал на одном из партийных собраний бригадир-животновод И. Казначеев, — Пыштымские поля, расположенные в отдаленных местах от центральной усадьбы, не засевать зерновыми, а отвести их под многолетние травы.

Предложение было заманчивым. Поля, о которых велась речь, давали в лучшем случае 5—7 центнеров зерна с гектара. Но кто же позволит сокращать посевы зерновых?

— А сокращать и не надо, — поддержал товарища учетчик Н. Филатов. — Если мы улучшим конфигурацию полей на главных массивах, уберем с них пни да колки, то валовой сбор зерна не уменьшится...

Доводы коммунистов были весомыми — собрание в своем решении записало: заняться коренным улучшением сельхозугодий.

— Насколько помнится, такие решения принимались и раньше?

— Да, — соглашается секретарь парткома. — Но прежнее руководство колхоза нас не поддерживало: жаль было денег на покупку семян многолетних трав, на оплату мелиоративной техники. А в этот раз нам пошли навстречу. Мы же, со своей стороны, выделили ответственных за контроль исполнения решения. Коммунисты И. Казначеев, Н. Филатов, бригадир В. Гончаров, тракторист В. Грюнвальд постоянно следили, как работают на наших полях механизаторы из Чебулинского отделения Сельхозтехники и Мариинской ПМК треста «Мелиоводстрой», регулярно информировали партком о ходе этих работ.

Такой подход партийной организации «Сибиряка» — опираться в своей работе на выводы и предложения рядовых тружеников, специалистов — оправдан жизнью.

Инициатива, постоянный поиск внутренних резервов стали характерной чертой в деятельности партийной организации колхоза «Сибиряк».

Н. ЗОРКИН,
корр. «Кузбасса».

Чебулинский район.

● ПИСЬМО В РЕДАКЦИЮ

В ПОЛУПУСТЫХ АУДИТОРИЯХ

Директивами XXV съезда КПСС по пятилетнему плану развития народного хозяйства СССР поставлена задача всемерно расширять и улучшать систему повышения квалификации руководящих работников и специалистов ведущих отраслей. В угольной промышленности этому вопросу уделяется большое внимание. Только Кемеровский филиал института повышения квалификации за девять лет своего существования обучил около 43 тысяч человек.

В 1977 году вводится в эксплуатацию новый учебный комплекс, кабинеты и лаборатории которого будут оснащены современным оборудованием. В нем расположено и благоустроенное общежитие на 200 мест. В настоящее время филиал имеет два факультета, на одном из которых ведется обучение с отрывом от производства, на другом — без отрыва. При филиале организовано семь кафедр, где работают 27 штатных преподавателей, из которых 14 имеют ученую степень кандидата наук и звание доцента.

В своих выпускных работах наши студенты разрабатывают способы решения актуальных для их предприятий вопросов. Лучшие из них экзаменационные комиссии рекомендуют для внедрения на производстве.

В соответствии с приказом министра угольной промышленности СССР направлять руководителей и специалистов на повышение квалификации в Кемеровский филиал должны шахты, разрезы, обогатительные фабрики, заводы угольного машиностроения, шахтостроительные и строительные организации Кузбасса. К сожалению, не все руководители предприятий и объединений ответственно отнеслись к этому. В результате наполняемость групп в первом полугодии в среднем составила 22 человека вместо 30 по плану.

Уместно в этой связи обратить особое внимание руководителей производственных объединений «Прокопьевскуголь» и «Кузбассуголь» на необходимость проявлять больше заботы о совершенстве квалификации своих кадров. А с предприятий этих объединений обучается лишь 74 и 69 процентов специалистов от количества, предусмотренного планом переподготовки.

Г. КОРОВЧЕНКО,
зам. директора филиала института по учебно-методической работе.

г. Кемерово.

ПОСВЯЩАЕТСЯ Ф. Э. ДЗЕРЖИНСКОМУ

ВИЛЬНЮС, 6 сентября. (Корр. ТАСС). С юностью рыцаря революции встретились сегодня жители города. В реставрированном доме на окраине Вильнюса, где Ф. Э. Дзержинский в конце прошлого столетия начал революционный путь, открылась экспозиция. Она приурочена к 100-летию со дня рождения Ф. Э. Дзержинского и рассказывает о его жизни и деятельности. Особый раздел посвящен годам, проведенным в Литве. Фотодокументы знакомят со школьными годами будущего революционера в первой вильнюсской гимназии, арестом в Каунасе в 1897 году, с деятельностью в Польше. Последние документы прислали историки братской страны.

В заключение посетители музея осматривают рабочую комнату молодого революционера. Найденный фотоснимок 1896 года помог реставраторам с точностью воссоздать ее обстановку.

ИЗ КЛАССА ШКОЛЬНОГО — В РАБОЧИЙ

РОБОТ «ЯША» И ПРОФОРИЕНТАЦИЯ

Выбор профессии молодым человеком, рекомендация ему наиболее подходящего места работы — проблема не только личная, но и общественная. При ее решении юноша или девушка стремится, с одной стороны, удовлетворить свои интересы, склонности, а с другой — выполняет долг перед народом, государством, семьей, компенсируя те силы и время, которые потребовались, чтобы вырастить, обучить гражданина и человека.

Профессиональная ориентация в наших подшефных школах идет по нескольким направлениям: пропаганда рабочих профессий завода (для этого проводятся встречи с передовиками, совместные вечера, партийные и комсомольские собрания, экскурсии в цехи, лекции о рабочих профессиях); работа клуба старшеклассников «Смена», организованного детским сектором Дворца культуры металлургов; оказание практической помощи в укреплении учебно - материальной и технической базы школ, училища и техникума; организация разъяснительной работы среди родителей учащихся, которая проводится советами профориентации в цехах и заводским обществом «Знание», на факультете педагогических знаний, по месту жительства на агитплощадках.

На нашем заводе создан и работает совет по профориентации. Завод шефствует над девятью школами, из них семь общеобразовательных, вечерняя школа работающей молодежи и музыкальная. В каждой создан совет, который возглавляет главный специалист завода. В состав совета входят хозяйственные руководители, представители школ и общественных организаций. Советы имеют ежегодные совместные планы работ по профориентации. Разработаны и утверждены совместные мероприятия завода и базового Кузнецкого индустриального техникума, завода и базового городского профессионально - технического училища № 19.

На каждую пятилетку разрабатываются мероприятия дирекции, партийного, профсоюзного и комсомольского комитетов по профориентации. Мероприятия на десятую пятилетку разработаны на основе «Комплексного плана технико-экономического и социального развития коллектива завода на 1976 — 1980 годы», в котором они выделены в специальную главу.

В нашем районе работает межшкольный учебно-производственный комбинат. Здесь оборудован кабинет по профориентации, в создании которого завод принял активное участие. Красочные стенды знакомят ребят с массовыми и ведущими специальностями, с условиями труда, правилами приема на завод, рассказывают о передовиках производства. Показаны на стендах и перспективы роста завода, система материального поощрения за добросовестный труд.

Заводские умельцы из центральной электротехнической лаборатории М. Д. Костюков, А. Д. Цуляев, Н. А. Юров и другие разработали схему и собрали электронный робот, которого назвали «Яша». Робот выполняет различные операции: передвигается, отвечает на вопросы, демонстрирует диапозитивы. На груди у робота установлен экран, и он сам показывает цветные слайды.

В «репертуаре» «Яши» несколько программ: первое знакомство с заводом, заводские специальности, рассказ о работе по профориентации. Готовятся и новые программы. День рождения «Яши» — 27 мая 1977 года. Двадцать лет назад в этот день началось строительство Запсиба.

Цель преподавателей, всех работников комбината — глубоко познакомить выпускников с определенными отраслями народного хозяйства, помочь им правильно и осознанно выбрать профессию. Для этого в школах № 49 и 102 оборудованы кабинеты по профориентации. Предусматривается создание такого кабинета в одном из вновь строящихся цехов.

Каждый класс заключил с коллективами бригад договор о социалистическом соревновании «бригада — класс». Итоги этого соревнования подводятся постоянно. Особенно хорошо поставлена эта работа в школе № 35 (председатель совета Ю. В. Ахмин — главный энергетик завода).

Но система трудового воспитания и профориентации на этом не обрывается. В течение нескольких лет в совхозе «Сидоровский» работает лагерь труда и отдыха. В этом году был организован при школе № 35 городской лагерь труда и отдыха.

В каждом классе есть вожатый - производственник. Вожатые проводят в классах встречи с передовиками производства, организуют экскурсии на завод, поездки на загородные базы отдыха, проводят совместные спортивные соревнования. В школах и пионерских клубах созданы кружки технического творчества.

Комитет комсомола завода осуществляет подбор вожатых - производственников. Комсомольцы индустриального техникума и профессионально - технического училища № 19 состоят на учете в комитете комсомола завода, принимают активное участие во всех делах заводских комсомольцев.

Ежегодно стало традицией проводить встречи руководителей завода с выпускниками школ района. Обществом «Знание» завода разработан и читается цикл лекций, характеризующих значение черной металлургии в народном хозяйстве. Техническая библиотека, библиотека Дворца культуры металлургов регулярно проводят выставки и обзоры технической и художественной литературы, дают необходимые консультации по заводским профессиям. Таким образом, мы стараемся использовать все каналы для решения профориентации.

Вопросы профессиональной ориентации находятся под постоянным контролем партийного комитета завода. Раз в месяц на заводском рапорте обязательно слушаются эти вопросы.

В январе — марте 1977 года был проведен анкетный опрос учащихся десятых классов подшефных школ, некоторых школ Центрального района и Гурьевска. Данные опроса в настоящее время обрабатываются совместно с учеными Сибирского металлургического института.

Наряду с работой по профориентации в подшефных школах на заводе придается большое значение работе с детьми по месту жительства. При жилищно-эксплуатационных конторах ЖКУ организовано 10 пионерских клубов, в кружках и секциях при них занимаются свыше двух тысяч детей. Клубы планируют свою работу в тесном контакте с организаторами внеклассной работы школ и детским сектором Дворца культуры.

Работой кружков и секций руководят общественники, студенты и старшеклассники школ. Над каждым пионерским клубом шефствует определенный цех.

И все-таки пока нельзя сказать, что мы удовлетворены результатами работы. В чем же мы видим недоработки? Не сложилась еще четкая система работы вожатых - производственников. Экскурсии, проводимые в цехи, носят ознакомительный характер, поэтому мы намерены разработать справочник-рекомендацию проведения экскурсий в каждом цехе и производстве, для каждой возрастной категории учащихся.

Во всех школах будем оборудовать и оформлять кабинеты по профориентации. В последующие годы организуем 2—3 городских лагеря труда и отдыха.

В скором времени закончим обработку данных социологических исследований по выбору профессии школьниками и на их основании будем строить всю дальнейшую работу.

Действенность профориентационной работы возможна при органическом сочетании деятельности советов профориентации, учителей, школ, общественности и семьи. Десятая пятилетка явится переломным моментом в организации этой работы, так как профориентация находит все более правильное понимание у хозяйственных руководителей, общественных организаций и руководства школ.

Б. КУСТОВ,
заместитель директора Западно - Сибирского металлургического завода, председатель заводского совета по профориентации.

г. Новокузнецк.

ОКНО В МИР

факты сообщения комментарии

Террористический акт

БОНН, 7 сентября. (ТАСС). В Кельне неизвестными лицами похищен один из крупнейших западногерманских предпринимателей, председатель Федерального об'единения союзов немецких работодателей (ФРГ) Г. М. Шлейер.

Две автомашины, в одной из которых находился Шлейер, были среди бела дня обстреляны из автоматов. Четыре человека, сопровождавшие Шлейера, убиты, а он сам увезен в неизвестном направлении.

Полиция ведет поиски, но до сих пор они не дали никаких результатов.

БХУТТО ОСТАЕТСЯ ПОД АРЕСТОМ

ИСЛАМАБАД, 7 сентября. (ТАСС). Судья города Лахор принял постановление оставить бывшего премьер-министра Пакистана З. А. Бхутто под стражей до 19 сентября текущего года. Лидер Пакистанской народной партии был арестован в прошлую субботу в Карачи по обвинению в причастности к политическому убийству одного из оппозиционных деятелей, незаконном содержании в тюрьме министров штата Пенджаб и экономических злоупотреблениях. Как здесь стало известно, следствие по первому обвинению, предъявленному Бхутто, уже закончено. Вчера высший суд Лахора рассмотрел и принял петицию адвокатов бывшего премьера об освобождении лидера ПНП под залог. Однако слушание по этой петиции было назначено на 10 сентября.

Высший суд Лахора приговорил сегодня бывшего генерального директора федеральных сил безопасности Пакистана Масуда Махмуда к шести месяцам тюремного заключения за неуважение к суду. Такое же обвинение выдвинуто против самого Бхутто и других находящихся под следствием видных деятелей ПНП.

● ЗА «КИТАЙСКОЙ СТЕНОЙ»

ЦЕЛЬ ПЕКИНА: МИЛИТАРИЗАЦИЯ СТРАНЫ

XI съезд КПК взял курс на усиленную подготовку Китая к войне. Устами председателя КПК Хуа Го-фэна внешнеполитический раздел отчета перед съездом излагал Мао Цзэ-дун — такое мнение высказал вице-президент Европейской ассоциации синологов, директор Института Дальнего Востока, член-корреспондент Академии наук СССР М. Сладковский в беседе с корреспондентом АПН В. Островским.

Пропагандистский тезис Мао о том, что «советский ревизионизм» намеревается поработить Китай, подтвержден XI с'ездом, как и его теория о нарастании факторов войны, сказал известный советский синолог.

Идея Мао о неизбежности войн как метода разрешения противоречий между «нациями, государствами, классами, политическими блоками», словно радиоактивный осадок, пронизала документы XI съезда КПК. Стержнем внешней политики Китая по-прежнему остается антисоветизм и антисоциализм. Используя его как прикрытие, новое пекинское руководство стремится достигнуть по крайней мере двух ближайших целей. Столкнуть Запад, и в первую очередь США, с Советским Союзом. Во-вторых, оправдать проведение в жизнь указания Мао о том, что нужно «рыть глубокие туннели, всюду запасать зерно» и форсировать модернизацию своей армии.

Руководители КПК при определении внешнеполитического курса вновь подтвердили свою приверженность антимарксистской, внеклассовой теории «трех миров».

Как показала практика Пекина, эта теория нужна для обоснования прямого союза китайского руководства с империалистическими кругами, для мобилизации всех реакционных сил на борьбу против Советского Союза.

— Для меня не было неожиданным, — сказал М. Сладковский, — что Хуа Го-фэн не только вытащил на съезде все старые политические лозунги из сундука Мао, доставшегося ему в наследство, но и охотно использовал старые пропагандистские приемы. Вот пример: он обвиняет Советский Союз в том, что пограничные переговоры не привели к результатам. Значит, по логике Хуа, в ухудшении советско-китайских отношений виновата наша сторона. На самом же деле пограничный вопрос порожден далеко идущими планами пекинских руководителей. Территориально-пограничная проблема не возникала при заключении советско-китайских договоров ни в 1924 году, ни в 1945 году, ни в 1949-м и ни в 1950 году. Этот вопрос был поднят Мао Цзэ-дуном и его окружением не на основе реальных исторических и юридических фактов, а в пору прилива великоханьского шовинизма. Шовинизма, пламя которого усиленно раздувалось Пекином для разжигания в китайском народе фанатизма. Делается это вопреки здравому смыслу, невзирая на неправомерность территориальных притязаний Пекина к СССР.

Призыв XI съезда КПК предпринять действенные меры по усилению во всех отношениях подготовки к войне не может не насторожить советскую общественность, — продолжает М. Сладковский. — Преобразованная во внешнеполитический курс Пекина, эта установка китайских руководителей затрагивает по существу интересы всех государств, подрывает дело мира во всем мире.

Воинственные призывы Пекина, усиленные XI съездом КПК, носят не только пропагандистский характер. Они уже обрели плоть в новом составе Политбюро ЦК КПК. Число лиц, связанных с армией, составляет почти половину в этом высшем руководящем органе КНР.

Их стремление к военному усилению Китая имеет далеко идущие цели. Страна, бойкотирующая любые шаги по укреплению международной разрядки и прекращению гонки вооружений, в том числе созыв совещания пяти ядерных держав, и обладающая ядерным оружием, представляет угрозу не только для своих соседей. Взгляды Мао Цзэ-дуна по вопросам войны, который считал нормальным явлением гибель половины человечества, опасны глобально.

Формулировки Пекина — это мимикрия под марксизм. Но за ними отчетливо проглядывает антисоциалистическая направленность внешнего курса Китая. Однако радость противников разрядки, видящих в Пекине своего союзника, может оказаться преждевременной. Когда Китай готовится к новому «скачку вперед», трудно угадать, куда повернет ветер в «поднебесной».

(АПН).

С ТЕЛЕТАЙПНОЙ ТАСС ЛЕНТЫ

◆ **ПРАГА.** В чехословацком городе Брно заканчивается подготовка к открытию XIX Международной машиностроительной ярмарки. В этом традиционном смотре мирового машиностроения, который будет проходить с 14 по 22 сентября, примут участие свыше 2.500 внешнеторговых объединений и фирм из 29 стран.

Нынешняя ярмарка посвящена в основном энергетическому машиностроению. Множество новинок в этой отрасли покажут Чехословакия, Советский Союз и другие страны социалистического содружества. Они продемонстрируют прежде всего успехи и перспективы производства машин и оборудования для атомных электростанций в странах СЭВ.

◆ **ВАШИНГТОН.** Большинство американцев не верят в эффективность экономической политики правительства, считал, что она не в состоянии вывести страну из самого глубокого за последние 40 лет промышленного спада. Таков результат опроса общественного мнения, проведенного службой Л. Харриса.

Служба Л. Харриса констатировала широко распространенные настроения пессимизма, неуверенности в будущем. 59 процентов участников опроса полагают, что и в 1978 году в стране продолжится рост дороговизны и инфляция.

◆ **ХЕЛЬСИНКИ.** Сессия бюро Президиума Всемирного Совета Мира состоится 9—12 сентября в столице ГДР — Берлине. Как отмечается в распространенном здесь заявлении ВСМ, сессия обсудит вопросы развертывания широкой кампании солидарности в поддержку борьбы народов против новых империалистических и расистских заговоров в Африке.

Бюро Президиума ВСМ рассмотрит также вопросы дальнейшего претворения в жизнь хельсинкских договоренностей, активизации массового движения за прекращение гонки вооружений, против нейтронной бомбы и других видов оружия массового уничтожения.

ПУТЕВОЙ ОЧЕРК

ЕВРОПЕЙСКИЕ ПЕРЕКРЁСТКИ

2. БИГ БЕН БЕЗ ТУМАНА

В Англии чтят королей и все, что с ними связано.

Наш гид, преподаватель русского языка, стройная подвижная Либа Берг, с удовольствием, правда, не всегда очень твердо говоря по-русски, обстоятельно рассказывает о жизни обитателей Тауэра.

— Вот на этой лестнице лила слезы, то есть, как это по-русски — плакала, Елизавета Первая...

И Либа уже тащит нас дальше, чтобы показать место, где отрубили голову одной из любовниц одного из королей.

Нас, естественно, больше интересует наглядная история древнего Тауэра.

Вот страшные Трейторс Гейт — Ворота изменников, через которые, после суда в Вестминстерском дворце, преступников вводили в Тауэр. Белая башня (Кровавая башня) с орудиями пыток.

Длинная очередь в подвалы Тауэра. Сдаем фотоаппараты, проходим тщательный досмотр у входа. Дверь из брони сантиметров в двадцать толщиной. Еще один узкий проход с невидимыми прощупывающими лучами. И, наконец, вот они — несметные сокровища английских королей: короны святого Эдуарда и Британской империи, скипетр с самым крупным бриллиантом в мире, кубки, вазы, ордена, оружие, усыпанные драгоценностями...

По зеленому двору Тауэра разгуливают преисполненные важности служители в форме средневековых воинов-йоменов. Они вежливо дают пояснения, охотно позируют перед фотоаппаратом. Такова их служба.

За ажурной изгородью скачут здоровенные черные вороны. Они тоже на службе. Но фотографироваться не любят, особенно на близком расстоянии — глухо каркают и норовят клюнуть в объектив. Существует поверье: если вороны покинут Тауэр — погибнет Англия. В середине века черные вороны Тауэра питались отбросами и трупами казненных. Сейчас правительство платит йоменам по 25 центов в день на пропитание каждой из шести птиц. А чтобы вороны не улетели (и стало быть, не погубили Англию!), им на всякий случай регулярно подрезают крылья...

На Англию у нас по программе — три дня. Надо познакомиться с Лондоном, съездить на Хайгетское кладбище к могиле Карла Маркса, побывать в Национальной галерее, Вестминстерском аббатстве и соборе святого Павла...

К вечеру мы буквально валимся с ног от усталости, но отмечаем, что программа дня все-таки выполнена. Мало того, кое-кто успел побывать в музее мадам Тюрсо, где выставлены восковые фигуры многих знаменитых людей мира, и даже поваляться на траве Риджентс-парка. И это, может быть, потому, что мы «привезли» в Лондон прекрасную солнечную погоду. Буквально до нашего прихода в лондонский порт Тильбери стояли ужасные холода и лили дожди. Тепло и солнце — не такие уж постоянные гости Лондона — позволяют нам знакомиться с городом с утра до ночи.

Только сейчас, оказавшись в нем, понимаешь, как велик Лондон. Это тысячи километров улиц и скверов, это 13 тысяч предприятий, 400 километров метро, 100 театров... Говорят иногда: хмурый, холодный Лондон. Нам он таким не показался. Лондон красив и величествен. Но он немного сам в себе, он не хмурый, он сдержанный...

Естественно, мы не видели и сотой части Лондона. Но гиды старались показать нам самое главное, самое характерное.

«Прошли» десятка два (из двух тысяч!) знаменитых полотен в Национальной галерее: Тинторетто, Гольбейн, Гойя, и нас уже торопят.

И вдруг совсем у выхода: Ван Гог. «Подсолнухи», «Бульвар Монмартр» Писсаро, «Мостик» Клода Монэ... Жаль расставаться. Но через десять минут нужно быть в другом музее.

— Мы в самом священном месте Англии, — негромко говорит гид.

Это капелла Генриха VII в Вестминстерском аббатстве. На стенах — знамена и гербы рыцарей ордена Бани и лордов королевства.

Мы с восхищением любуемся каменными кружевами потолка. Это наивысшее достижение английского стиля резьбы.

Останавливаемся на минуту у могил Кромвеля, Ньютона, Дарвина, Диккенса, и снова — на улицы и площади Лондона.

Века, а более того, знаменитый лондонский смог порядочно закоптили дворцы и храмы. Но вот уже несколько лет, как исчезла старая-престарая лондонская традиция — топить камины углем. Центр газифицирован, и трубы каминов остались лишь на память. Исчез смог.

Очень красив Вестминстерский дворец с противоположного берега Темзы — от мостов Ватерлоо и Тауэр-бридж. Словно царит в воздухе кажущаяся невесомой узорчатая стометровая башня Виктории, а за ней — знаменитый шпиль Биг Бена, самых точных часов, которые, по словам гида, «как и Англия, стареют и начинают немного отставать».

Просторна и величественна площадь Трафальгар-сквер. На спины, гривы и лапы огромных львов, лежащих у подножия колонны Нельсона, взобрались десятки мальчишек...

Мы ездим по городу и встречаемся подчас с фактами в нашем понимании совершенно нелогичными.

На одной из улиц Вест-Энда — центральной части Лондона — вдруг видим прекрасное 32-этажное здание, пустующее вот уже два года — цены за квартиры недоступны в нем даже привилегированным служащим Сити. А в другом конце города, в Ист-Энде, стоят покинутыми целые кварталы старых жилищ докеров, лондонские трущобы, описанные еще Диккенсом. Здесь рядом были доки. Теперь их перевели в Тильбери, а дома пришли в совершеннейшую негодность. Так докеры остались без работы и без жилья...

Проезжаем Хэмстэд. Это самое высокое место в Лондоне — 1.200 метров над уровнем моря. Прекрасный чистый воздух. Цветут сакура, каштаны, вишня, белая акация... Вот где, казалось бы, рай. Но квартира здесь стоит 20—30 фунтов стерлингов в неделю. Рабочему человеку явно не по карману.

И вот, наконец, зеленый Хайгетский район. Старинное кладбище. Словно вырос из-под земли массивный несокрушимый постамент. А на нем бюст Маркса. Не мыслителя и ученого, каким мы его привыкли видеть, а непреклонного железного бойца-созидателя. Этого человека не согнуть. Весь его могучий облик говорит: так будет! А ниже лозунг: «Пролетарии всех стран, соединяйтесь!» и слова Маркса: «Философы лишь различным образом объясняли мир, но дело заключается в том, чтобы его изменить». Эта логика понятна тысячам лондонских рабочих, на средства которых построен на могиле Маркса памятник...

Под вечер гуще становится поток империалов — красных двухэтажных автобусов. Верхние этажи — для курящих — заполнены больше, чем нижние. Многолюдней становится на центральных улицах — Уайтхолле, Оксфорд-стрит, Пиккадилли, Рейджент-стрит.

Много народу в парках. В них нет устрашающих вывесок «По газонам не ходить». Лондонцы, наоборот, по траве ходят, сидят на ней, загорают прямо в центре города — в Гайд-парке, Риджентс-парке, Кенсингтон-парке...

Вечером мы едем в район Тотенхэм, в ресторан «Мекка», где советским туристам устраивают торжественную встречу представители общества культурных связей с Советским Союзом и «Великобритания — СССР».

Очень вместительный зал. Играют эстрадные оркестры — темпераментные виртуозы из Пакистана и Тринидада. Это не гастролирующие, а местные музыканты. Лондон — интернациональный город, и люди живут здесь всех цветов кожи, со всех частей света.

Мы устали за день, да и обстановка не обычная, чувствуем себя немного «не в своей тарелке».

Но вот появляются «перламутровые» король и королева. Ежегодно в районе Тотенхэм происходит карнавальный конкурс, победителями которого становятся те, кто больше нашьет на одежду белых перламутровых пуговиц. Разумеется, не как попало, а красивыми узорами. Помимо этого, победители конкурса должны быть веселыми и очень общительными людьми.

«Королевская чета», принаряженная в свои перламутровые костюмы, в два счета расшевелила гостей и организовала веселые танцы. Зазвучали русские, английские песни.

— Вы уже заметили, друзья, что Англия очень традиционная страна.

Так начал свою речь Тони Картер, руководитель общества дружбы «Великобритания — СССР».

— Я не буду говорить о старых традициях, с которыми достаточно подробно познакомят вас гиды. Напомню о других традициях, крепнущих день ото дня среди трудового народа нашей страны.

В нашем городе многие годы жил и работал Маркс, давший миру учение о коммунизме. 75 лет назад Ленин выпускал у нас в городе газету «Искра». 60 лет назад из этой искры разгорелось пламя Октябрьской социалистической революции. Мы рады приветствовать вас в городе Маркса и Ленина!

Тони Картер, Роберт Гамб и другие представители дружественных общественных организаций говорили о ведущей роли Страны Советов в борьбе за мир, которая особенно ярко проявилась во время Хельсинкского совещания.

Выступали и туристы. И не только с речами. Вышел на сцену композитор из Минска и запел «Хотят ли русские войны». И подхватил весь зал. И русские, и англичане.

Это был очень хороший вечер. Говорили обо всем откровенно: нашлись англичане, мало-мальски умеющие изъясняться по-русски, и русские — так же по-английски.

Редкие огни светились на Тотенхэм Коутс Роуд, когда провожали нас лондонские друзья на теплоход...

А. ЗАНЦЕВ.

НА СНИМКАХ: королевский оркестр; Темза, здание парламента.

Фото автора.

(Продолжение следует).

(Продолжение. Начало в номере за 7 сентября).

НА СЛУЖБЕ МИРА И ПРОГРЕССА

ОТКРЫЛАСЬ ПЕРВАЯ МОСКОВСКАЯ МЕЖДУНАРОДНАЯ КНИЖНАЯ ВЫСТАВКА-ЯРМАРКА

В двух крупнейших павильонах ВДНХ СССР, словно на параде, выстроились на стендах ряды книг. На разных языках мира «говорят» они, их место рождения — более чем 60 стран земного шара. Но каждая отвечает девизу первой Московской международной книжной выставки - ярмарки — «Книга на службе мира и прогресса». Торжественное открытие этого представительного смотра состоялось 6 сентября.

На открытии присутствовали кандидат в члены Политбюро ЦК КПСС, министр культуры СССР П. Н. Демичев, заместитель Председателя Совета Министров СССР И. В. Архипов, заведующие отделами ЦК КПСС Е. М. Тяжельников, В. Ф. Шауро, руководители ряда министерств и ведомств, представители крупнейших книгоиздательских организаций и фирм многих стран, деятели культуры и науки.

Аплодисментами встретили собравшиеся приветствие Председателя Совета Министров СССР А. Н. Косыгина участникам и гостям Международной книжной выставки-ярмарки в Москве. Приветствие огласил председатель оргкомитета выставки, председатель Госкомиздата СССР Б. И. Стукалин.

Прогрессивная книга, говорится в приветствии, являясь мощным инструментом познания мира, развития культуры, распространения передовых общественно - политических и научных взглядов и идей, уже много веков верно служит этим благородным целям. Верные заветам великого Ленина, наша партия и Советское государство всегда придавали и придают огромное значение приобщению советских людей к богатейшим духовным ценностям, накопленным человечеством.

В приветствии выражена уверенность, что книжная выставка-ярмарка в Москве, в полной мере отвечающая духу Заключительного акта Совещания по безопасности и сотрудничеству в Европе, будет активно способствовать развитию и углублению международного культурного обмена, расширению взаимовыгодных деловых контактов между издателями и распространителями литературы, служить делу социального прогресса, мира и гуманизма.

О большом значении международного книжного форума в деле укрепления мира, прогресса, взаимопонимания между народами говорили, приветствуя участников выставки, директор отдела библиотек, документации и публикаций ЮНЕСКО Селия Зайер и президент Всемирного Совета Мира Ромеш Чандра.

Советский Союз, сказал Р. Чандра, широко известен своей преданностью делу мира. Он известен также как государство, в котором издается и читается наибольшее количество книг, способствующих делу прогресса и взаимопонимания между народами.

В Московской международной выставке-ярмарке участвуют более 1.300 фирм, ООН, ЮНЕСКО и другие международные организации.

Советский раздел обширен и разнообразен. Это закономерно: ведь СССР считается самой читающей страной в мире, великой книжной державой. Только в минувшем году у нас издано 1 миллиард 700 миллионов книг и брошюр. В разделе представлена литература на всех языках народов СССР и многих зарубежных стран — всего более 15 тысяч экспонатов. В центре — книги, посвященные 60-летию Великого Октября. Здесь бесценные реликвии — первые издания молодой Советской власти. Среди них ленинский «Декрет о мире». Рядом — издания выступлений и статей товарища Л. И. Брежнева, документы Общеевропейского совещания по безопасности и сотрудничеству, состоявшегося в Хельсинки.

На стендах — издания произведений В. И. Ленина, прижизненные и только что вышедшие из печати. Вот первое издание Конституции РСФСР. Рядом — проект новой Конституции СССР, всенародное обсуждение которой проходит в нашей стране. Положения, зафиксированные в этом историческом документе, имеют непосредственное отношение и к книгоиздательскому делу, являющемуся неотъемлемой частью многонациональной советской культуры.

Экспонируются книги советских писателей и ученых, переводы произведений зарубежных авторов. Красноречиво повествуют о расцвете нашей многонациональной страны экспозиция 15 союзных республик.

Крупные разделы представили на выставке-ярмарке социалистические страны. Собранные вместе, они демонстрируют достижения в развитии экономики, науки и культуры за годы народной власти, рассказывают о братской дружбе и всестороннем сотрудничестве с Советским Союзом.

Среди экспонентов — крупнейшие фирмы капиталистических стран: ФРГ, Испании, Великобритании, Франции, США, Австрии, Японии и других.

О большой заинтересованности в развитии культурных контактов свидетельствует и широкое участие в московском смотре издательств развивающихся стран.

И. ВЕКСЛЕР, В. ПЕТРУНЯ, М. РОЖДЕСТВЕНСКАЯ — корр. ТАСС.

ПРАЗДНИК ИНДИЙСКОЙ КУЛЬТУРЫ

30-й годовщине провозглашения независимости Индии посвящается фестиваль культуры и искусства дружественной страны в Советском Союзе. Этот праздник торжественно откроется 15 сентября концертом в Большом театре СССР. Взяв старт в Москве, фестиваль затем пройдет в городах всех союзных республик.

Как сообщили корреспонденту ТАСС в Министерстве культуры СССР, в Советский Союз из Индии приедут многие известные художественные коллективы и солисты. Наших зрителей ожидает встреча с популярной танцевально-драматической труппой «Шрирам бхаратия кала кендра». Она выступит в Ереване, Сочи, Москве, Ленинграде, Риге и Киеве. Группа артистов-исполнителей классических танцев побывает, кроме советской столицы, в городах Сибири и Средней Азии. В дни фестиваля на экранах кинотеатров будут демонстрироваться многие индийские художественные и документальные фильмы, ожидается приезд делегации кинематографистов.

Любители изобразительного искусства смогут увидеть коллекцию индийской миниатюры и экспозицию «Художественные промыслы народов Индии».

Программа фестиваля предусматривает творческие встречи деятелей искусства и литературы двух стран, обсуждение планов сотрудничества, обмен мнениями по актуальным проблемам развития культуры. Организуются вечера дружбы, лекции и беседы о жизни и труде индийского народа.

Крупным событием в развитии дружеских отношений между СССР и Индией станет ответный фестиваль советской культуры и искусства, посвященный 60-летию Великого Октября. Он откроется в Дели 15 ноября и продлится две недели.

Этот смотр даст возможность индийским зрителям широко ознакомиться с достижениями многонациональной советской культуры. Здесь состоятся, в частности, гастроли балетной труппы Большого театра СССР, певцов, танцоров, музыкантов из Российской Федерации, Молдавии, Литвы, Грузии. Будут показаны художественные фильмы, созданные на киностудиях страны, выставки произведений советских художников.

(ТАСС).

КИНО

ДОМ КИНО. Новый американский цветной художественный фильм ЛИХОРАДКА НА БЕЛОЙ ПОЛОСЕ (9-30, 13-30, 16, 20). Широкоформатный художественный фильм СОКРОВИЩЕ СЕРЕБРЯНОГО ОЗЕРА (11-30, 18-10, 21-50).

«ЮБИЛЕЙНЫЙ». ПОКА БЬЮТ ЧАСЫ (10). Новый американский художественный фильм ЛИХОРАДКА НА БЕЛОЙ ПОЛОСЕ (11-50, 13-40, 18-10). Широкоформатный художественный фильм ЗОЛОТО МАККЕННЫ, две серии (15-30, 20-30).

«КОСМОС». Новый цветной французский художественный фильм ЭТО СЛУЧИЛОСЬ В ПРАЗДНИК (9, 10, 11, 12, 13, 15, 16, 17, 18, 19, 20, 21, 21-40). КИНОСБОРНИК МУЛЬТФИЛЬМОВ № 8 (14 — для детей).

«ПИОНЕР». ФИНИСТ—ЯСНЫЙ СОКОЛ (10, 11-30, 13, 14-30). ФАНФАН-ТЮЛЬПАН (16, 17-50, 19-40, 21-20).

«ОКТЯБРЬ». СВЕТ В КОНЦЕ ТОННЕЛЯ (15, 19). ТАКАЯ ОНА, ИГРА (13, 17, 20-50).

«МЕТАЛЛУРГ». КАПКАН (15, 17). ЖЕНИХ И НЕВЕСТА (19, 21).

«ПРОГРЕСС». Киносборник мультфильмов ПЕРЕМЕНКА (10, 14). СЛАДКАЯ ЖЕНЩИНА (11-30, 16, 17-50, 19-40, 21-40).

«ЛУЧ». КРУГОСВЕТНОЕ ПУТЕШЕСТВИЕ КОТА В САПОГАХ (13). СЛАДКАЯ ЖЕНЩИНА (15, 17, 19, 21).

«КОМСОМОЛЕЦ». ТАЙНА ГОРНОГО ПОДЗЕМЕЛЬЯ (15). ТЕНИ ИСЧЕЗАЮТ В ПОЛДЕНЬ, 1-я и 2-я серии (17, 20).

ДК СТРОИТЕЛЕЙ. ДВА ФЕДОРА (19, 20-40).

ДК ПРОИЗВОДСТВЕННОГО ОБЪЕДИНЕНИЯ «АЗОТ». УГРЮМ-РЕКА, 1-я и 2-я серии (17, 20).

ДК им. 50-ЛЕТИЯ ОКТЯБРЯ. СЛАДКАЯ ЖЕНЩИНА (11, 13, 15, 17, 19, 21).

ДК ШАХТЕРОВ. ЖЕНИХ И НЕВЕСТА (14, 16, 18-30, 20-30).

КЛУБ ГРЭС. СТАЖЕР (17-15, 19, 21).

Утерянный диплом № 166088 об окончании Омского автотранспортного техникума, выданный в 1976 году на имя Лагуты Владимира Николаевича, считать **недействительным.**

ВНИМАНИЮ КИНОЗРИТЕЛЕЙ!
С 12 СЕНТЯБРЯ
В ОБЛАСТНОМ ДОМЕ КИНО И КИНОТЕАТРЕ «ЮБИЛЕЙНЫЙ» СМОТРИТЕ
новый художественный фильм

«ПОЕЗДКА»

режиссера **Витторио ДЕ СИКА.**
В главной роли известная итальянская актриса **Софи ЛОРЕН.**
Начало: в Доме кино — 9-30, 11-30, 13-30, 16, 18-10, 20, 21-50; кинотеатре «Юбилейный» —11-50, 14, 16, 18, 19-50, 21-40. Билеты продаются.

ВНИМАНИЮ ПОКУПАТЕЛЕЙ!
С 9 СЕНТЯБРЯ ПО 1 ОКТЯБРЯ с. г.
КЕМЕРОВСКИЙ ГОРПРОМТОРГ
в павильоне на площади бывшего цирка по ул. Кирова
ПРОВОДИТ ВЫСТАВКУ-ПРОДАЖУ
МУЖСКИХ И ЖЕНСКИХ ЗИМНИХ ПАЛЬТО

В день открытия выставки в 17 час. состоится демонстрация моделей. На выставке будут представлены пальто ленинск-кузнецкого швейного объединения «Одежда» и швейной фабрики «Томь».

Пальто мужские зимние высшего и обыкновенного качества 10 моделей: полуприлегающего, прилегающего силуэтов с накладными и прорезными карманами, со шлицей. Из тканей гладкокрашеных, с рисунком в полоску и клетку, что очень модно в этом сезоне. Цвет тканей — серый, бежевый, коричневый, черный, темно-синий, зеленый, меланжевый. Воротники из каракуля, цигейки черного, коричневого и серого цветов. Размеры с 44-го по 58-й, с 1-го по 5-й рост. Стоимость — от 100 до 200 руб.

Из женских зимних пальто будут представлены 6 моделей обыкновенного качества, 12— высшего. Пальто выполнены с учетом современной моды, рассчитанные на любой возраст и вкус покупателей — приталенные, прямые, отрезные по талии. Расцветки самые разнообразные — зеленые, синие, бирюзовые, фиолетовые, коричневые, бежевые. Размеры женских пальто — с 44-го по 56-й. Стоимость — от 150 до 200 руб. Воротники из норки, песца, цигейки.

УВАЖАЕМЫЕ ПОКУПАТЕЛИ, ПРИГЛАШАЕМ ВАС НА ВЫСТАВКУ-ПРОДАЖУ ЗА ПОКУПКАМИ!

КЕМЕРОВСКИЙ ГОРПРОМТОРГ, КЕМЕРОВОТОРГРЕКЛАМА.

УВАЖАЕМЫЕ КЕМЕРОВЧАНЕ!

Кожа кистей рук чаще других частей тела подвергается воздействию неблагоприятных внешних факторов: атмосферные, вредные условия производства, выполнение домашней работы, контакты с различными раздражающими веществами. Все это способствует огрублению кожи, ее сухости и старению. Чтобы избежать этого, следует уделять особое внимание уходу за кожей рук.

В настоящее время в наших парикмахерских введен новый вид услуг — массаж кистей рук, стоп ног, а также выполнение педикюра. Массаж способствует улучшению питания кожи, снимает состояние усталости, кожа становится упругой и эластичной. В особенности массаж показан при вялой, сухой, грубой коже, а также при коже, склонной к быстрому покраснению и повышенной потливости.

Систематический уход за кожей рук и ног — необходимое условие личной гигиены. Стоит отступить от этого, и руки, а в особенности ноги быстро устают и неаккуратно выглядят.

Постоянный уход за ногами сохраняет легкую походку и хорошее самочувствие.

Стоит однажды посетить педикюрный кабинет, и вы почувствуете, как легка стала походка, и даже грубая или тесноватая обувь покажется вам свободной и мягкой, появится потребность делать педикюр систематически.

Маникюрные залы имеются во всех женских парикмахерских города, а педикюрный кабинет — в Кировском районе по ул. 40 лет Октября, 13.

Напоминаем также, что по ул. Волгоградской, 21, кв. 43 работает цех по изготовлению изделий из натуральных, искусственных волос, а также из верблюжьей гривки. Здесь можно заказать шиньоны, косы, ресницы, парики, произвести ремонт вышеуказанных изделий.

ДОБРО ПОЖАЛОВАТЬ В НАШИ КАБИНЕТЫ КРАСОТЫ И ГИГИЕНЫ!

СЕКТОР РЕКЛАМЫ СЛУЖБЫ БЫТА.

БЮРО ПО ТРУДОУСТРОЙСТВУ И ИНФОРМАЦИИ НАСЕЛЕНИЯ ПРИГЛАШАЕТ

В ИНЖЕНЕРНО-СТРОИТЕЛЬНЫЙ ТРЕСТ: инженеров-геологов и гидрогеологов на должности геологов, старших гидрогеологов; инженеров, геофизиков, дорожников, техников: гидрогеологов, геодезистов, топографов, дорожников, геофизиков, руководителей групп по проектированию автодорог и программированию на ЭВМ «Наири-К», токарей, столяров, оператора на фактурную машину.

В СТРОИТЕЛЬНО-МОНТАЖНОЕ УПРАВЛЕНИЕ: монтажников сборного железобетона и металлоконструкций 3—5-го разрядов, газосварщиков 3—6-го разрядов, бухгалтера материальной группы.

Сюда же принимается молодежь в возрасте 17 с половиной лет с последующим обучением в строительной школе по специальности монтажник-сварщик.

Срок обучения 6 месяцев. Выплачивается стипендия 74 рубля в месяц.

В СПЕЦИАЛИЗИРОВАННОЕ УПРАВЛЕНИЕ НА КУРСЫ МАШИНИСТОВ экскаваторов и трубоукладчиков. Срок обучения 4 месяца. На курсы принимаются мужчины не моложе 18 лет, отслужившие в Советской Армии.

За время обучения выплачивается стипендия 75 руб. в месяц.

Одиноким предоставляется благоустроенное общежитие. После окончания курсов управление гарантирует работу и общежитие для одиноких.

Начало занятий с 15 сентября с. г.

НА ПРЕДПРИЯТИЯ ГОРОДА: пенсионеров и инвалидов III группы: слесарями, плотниками, электриками, рабочими по уборке производственных помещений, стрелочниками.

За направлениями на работу и учебу обращаться по адресу: г. Кемерово, ул. Трудовая, 4; ул. Севастопольская, 6.

ПЛЮС ДОПОЛНИТЕЛЬНЫЙ ФОНД

Игра «Субботнее спортлото», как и «Спортлото», проста и доступна всем, но есть среди ее участников рассеянные и забывчивые. Как показала шестилетняя практика проведения лотерей, приобретенные карточки некоторые играющие отправляют после тиража или опускают вместо ящика «Спортлото» в почтовый ящик. Бывают и другие ошибки.

Нередки случаи, когда выигрыши на три, четыре и пять номеров остаются невостребованными. По Кемеровскому зональному управлению в этом году только 4 крупных выигрыша на 5 знаков не были востребованы. Обидная рассеянность! А общая сумма невостребованных выигрышей в этом году составила 14.200 рублей.

Согласно новым условиям проведения спортивно-числовой лотереи «Субботнее спортлото», введенным в прошлом году, выигрышный фонд реализованных, но не поступивших в зональные управления карточек направляется в выигрышный фонд 13-го и 39-го тиражей «Субботнего спортлото» (март и сентябрь).

24 сентября 1977 года состоится 39-й тираж «Субботнего спортлото». Дополнительный фонд этого тиража составляет около 600.000 рублей. Эти деньги будут включены в основной выигрышный фонд 39-го тиража.

Итак, особенность этого тиража — в увеличении выигрышного фонда, а значит и выигрышных сумм, по каждой «счастливой» карточке. Испытайте удачу и будьте внимательны. Не лишайте себя выигрыша.

В. КОРОТЧЕНКОВ,
старший инструктор Кемеровского зонального управления «Спортлото».

г. Новокузнецк.

Фотоинформация

◆ **ЧУКОТКА — необжитая, экономически отсталая окраина царской России — за годы Советской власти превращена в край развитой промышленности, в край электрических рек. Здесь добывают золото — одно из удивительных произведений природы. На просторах полуострова советские люди построили рудники, угольные шахты, горно-обогатительные и домостроительные комбинаты, атомную электростанцию, предприятия легкой промышленности.**

Чукотка многонациональна. Коренное население — чукчи, эскимосы, эвенки, эвены, юкагиры, якуты.

Бесправные, неграмотные, вымирающие при царизме малые народности Чукотки получили при Советской власти свою письменность, культуру.

НА СНИМКЕ: танец «Чукотские девчата».

Фотохроника ТАСС.

◆ **ЗАПАДНЫЙ УЧАСТОК Байкало-Амурской магистрали. На год сократить сроки пуска поезда к Байкалу — такая задача стоит перед строителями, сооружающими западный участок магистрали века. Уже на 170 километрах уложены рельсы главного пути. В августе, на месяц раньше срока, прошел первый поезд от станции Небель до станции Киренга. К 60-летию Великого Октября строители обязались достичь 209-го километра трассы, то есть уложить рельсы от станции Киренга до станции Улькан. Этот сорокакилометровый участок будет сдан сверх плана.**

НА СНИМКЕ: первый пассажирский поезд на участке Небель—Киренга.

Фотохроника ТАСС.

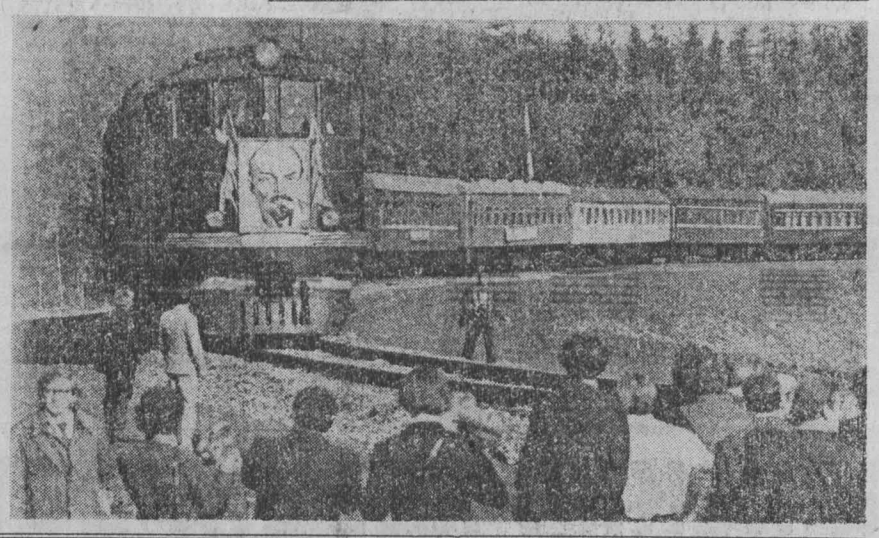

ДАРЫ ТАЙГИ—ВПРОК

Четыре тонны варенья из лесной красной смородины сварил коллектив Итатского овощесушильного завода облпотребсоюза. Пять тонн черносмородинового варенья — таков итог ягодного сезона заготовителей Таштагольского коопромхоза. Десять тонн этой витаминной ягоды заготовила для сельского населения заготконтора Новокузнецкого райпотребсоюза.

Сейчас в разгаре грибной сезон Но самые популярные в солении грузди пока что обильно пошли лишь в лесах Горной Шории. Таштагольский коопромхоз для удобства сборщиков этого ценного продукта открыл в тайге несколько пунктов приема и переработки грибов. Одна тонна грузней здесь уже засолена. Коллектив коопромхоза настроен нынче заготовить их 3—4 тонны. Из заготконторы Тисульского райпо сообщили: засолена тонна грибов, сбор и переработка продолжается.

Новокузнецкий район — передовой по заготовкам меда. Один только специализированный пчеловодческий совхоз «Таштагольский» снял нынче с пасек сто тонн ароматного и целебного таежного лакомства.

Леса не только кормят, но и лечат человека. В летний сезон кооператоры области заготовили много лекарственного сырья. В сборе горицвета особенно отличился коллектив Промышленновского райпо— сдано 10 тонн.

О. ВЕРИНА.
г. Кемерово.

ВПЕРВЫЕ НА «ЖИГУЛЯХ»

Жители горняцкого поселка Шерегеш доказали, что автомобильный туризм в Горной Шории приемлем так же, как, скажем, в Кемерове или Новокузнецке. Ничто не испугало энтузиастов этого необычного автопутешествия: ни бездорожье на участке Таштагол — Алтайский край, ни размокшие дороги, ни ночевки у костра.

Три учителя и горняк шахты «Шерегешская» под руководством В. Т. Останина избрали необычный маршрут. Проселочные дороги привели их на Телецкое озеро. Позднее дружная четверка направилась в Бийск и Новосибирск.

За пятнадцать дней на автомашинах «Москвич» и «Жигули» путешественники преодолели (преимущественно по бездорожью) 2.100 километров и тем же путем успешно возвратились в Шерегеш.

С. СЕЧКИН.
пос. Шерегеш.

ПРОБА ЛЬДА

ХОККЕЙ

15 октября стартует очередной чемпионат Советского Союза по хоккею среди команд восточной зоны второй лиги класса «А». В нем примут участие два кузбасских коллектива — новокузнецкий «Металлург» и прокопьевский «Шахтер». Пока кузбасские хоккеисты продолжают подготовку к сезону. На днях из Усть-Каменогорска, где состоялся юбилейный X турнир на приз памяти Героя Советского Союза Тулигена Тохтарова, вернулись игроки новокузнецкого «Металлурга».

В Усть-Каменогорском турнире участвовало восемь команд, среди которых было пять соперников новокузнечан по предстоящему чемпионату страны. Несмотря на то, что новокузнецкие игроки в Усть-Каменогорске впервые провели тренировки на льду, они сумели одержать серию побед. Металлурги выиграли матч у клуба первой лиги — ташкентского «Бинокора» (5:3), затем одержали победу над хозяевами турнира — игроками усть-каменогорского «Торпедо» — (8:3). После этих матчей новокузнечане проиграли омскому «Шиннику» (6:9) и завершили встречу ничейным результатом с барнаульским «Мотором» (4:4).

Отличную игру продемонстрировали игроки «Металлурга» на финише турнира, одержав три победы подряд. Металлурги добились победы над «Строителем» из Темиртау, молодежной командой «Торпедо» и карагандинским «Строителем». В итоге «Металлург», набрав 11 очков, уверенно занял первое место.

Лучшим нападающим этого турнира был признан форвард «Металлурга» Сергей Лантратов, а приз самого результативного игрока получил новокузнечанин Александр Булатов.

После возвращения из Усть-Каменогорска хоккеисты «Металлурга» приступили к тренировкам на льду своего стадиона, а 25 сентября новокузнецкие игроки отправятся в Темиртау, где примут участие еще в одном турнире команд второй лиги.

А. ГОЛЬЦЕВ.
г. Новокузнецк.

Редактор В. И. ДЕНИСКИН.

ТВ

8, ЧЕТВЕРГ

I ПРОГРАММА. **Москва («Орбита»).** 9.55 Программа передач. 10.00 Новости. 10.10 * Утренняя гимнастика. 10.30 * «Дружите, дети!» Концерт. 11.00 * «Сыновьям идти дальше». Документальный телефильм из цикла «Отцы и дети». 11.25 Концерт танцевального коллектива «Сувартукас» г. Плунге Литовской ССР. 11.50 * «Наша биография. Год 1968-й». Перерыв до 16.20. **Москва («Орбита»).** 16.20 «И школа, и дом». Документальный телефильм. 16.50 * «Русская речь». 17.20 * «Профилактика алкоголизма». Передача 2-я. 17.50 * «Шахматная школа». 18.20 * Концерт-встреча академических хоров Иельского университета (США) и ДК МГУ им. М. В. Ломоносова. 19.20 * «Солнцеворот». Передача из Ленинграда. 19.50 Новости Кузбасса. 20.00 Новости. 20.15 * Программа телевидения Народной Республики Болгарии, посвященная национальному празднику болгарского народа — Дню свободы. 23.00 «Время». 23.30 * Поет народная артистка СССР Е. Образцова. 00.15—01.00 Чемпионат СССР по футболу. «Пахтакор» (Ташкент) — «Спартак» (Москва). Передача из Ташкента. 2-й тайм. II ПРОГРАММА. **Кемерово.** 18.30 «Серьезное дело». «Человек возвращается в жизнь». Программа документальных телефильмов. 19.00 «Обсуждаем проект Конституции СССР». Выступление З. В. Алехиной, заслуженного врача РСФСР, педиатра четвертой больницы г. Новокузнецка. 19.10 «Научный Северо-Кавказский». Документальный телефильм. 19.30 Дж. Россини. «Севильский цирюльник». Спектакль ордена Ленина Бурятского государственного театра оперы и балета 21.10 «День за днем». 21.25—22.05 Продолжение спектакля «Севильский цирюльник».

РАДИО

8, ЧЕТВЕРГ

6.30 — Программа передач. 6.32 — «Спортивная орбита». 6.57, 7.58, 8.15 — Прогноз погоды. 8.17 — Обзор областных газет. 8.27 — Объявления, прогноз погоды. 9.15 — Для детей. Р. Стивенсон. «Остров сокровищ». Радиоспектакль. Часть 1-я. 11.15 — Производственная гимнастика. 16.10 — «Музыкальная афиша». 16.30— Передача «Хлеб и люди». 19.00 — Новости Кузбасса. 19.15 — Объявления. 19.20 — Прогноз погоды, программа передач.

Читайте, учите

Адрес редакции и издательства: 650630, ГСП, г. Кемерово-99, ул. Ноградская, 3. Телефоны: редактора 6-61-54, приемной 6-69-74, заместителей редактора 6-65-74, 6-70-82, ответственного секретаря 6-68-81, зам. ответственного секретаря 6-65-63, отделов редакции: партийной жизни 6-61-83 и 6-02-08, пропаганды 6-66-73, 6-44-22, промышленного 6-69-44, 95-51-02, 6-65-86, 6-38-49, сельского хозяйства 6-67-62 и 6-90-71, Советов депутатов трудящихся 6-64-84, культуры 6-62-01, 6-47-44, строительного 6-67-46 и 6-02-00, писем и рабселькоров 6-90-52, 6-78-97, 6-87-68, 6-60-72; информации и спорта 6-62-37, 95-58-76, 6-82-61, еженедельника «Панорама» 6-63-02, объявлений 6-68-72, фотокорреспондентов 6-90-63, приема информации 6-88-85, общественной приемной 6-66-52, бухгалтерии 6-89-53, директора издательства 6-69-23. Собственные корреспонденты: в Новокузнецке — 7-80-33, Прокопьевске — 2-54-04, Ленинске-Кузнецком — 2-03-21, Белове — 2-01-43, Междуреченске — 33-04, Юрге — 2-06-09.

ОП 05390. Типография издательства «Кузбасс». 2 Заказ № 211.