Пролетарии всех стран, соединяйтесь!

КУЗБАСС

ОРГАН КЕМЕРОВСКОГО ОБКОМА КПСС и ОБЛАСТНОГО СОВЕТА ДЕПУТАТОВ ТРУДЯЩИХСЯ

Газета основана в январе 1922 года

№ 145 (15172)
СРЕДА,
22
ИЮНЯ
1977 года.

Цена 2 коп.

ПОРА ЗАГОТОВКИ КОРМОВ

В области начинается заготовка кормов.

Перед коллективами совхозов и колхозов поставлена задача припасти на предстоящую зимовку скота сена и сенажа в пределах 890 тысяч тонн, витаминной муки — не меньше 80 тысяч, силоса — свыше 2.150 тысяч, кормовых корнеплодов — 210 тысяч тонн. Для обеспечения высокой продуктивности животноводства хозяйствам надо иметь всех видов кормов, включая концентраты, свыше двух миллионов тонн кормовых единиц.

Задача емкая и сложная. Решение ее потребует большого напряжения, высокой организованности, слаженности во всех звеньях кормозаготовительного конвейера, в высшей степени ответственного отношения к делу командиров производства, специалистов, каждого участника заготовок кормов, какое бы дело он ни выполнял.

Нынче из-за холодов в первый период роста трав, а затем почти повсеместной сорокадневной сушки на больших площадях сеяные многолетние и естественные травы оказались изреженными и низкорослыми. Это осложняет обстановку и требует дополнительных мер для создания источников пополнения кормов.

Опытные специалисты рекомендуют немедленно приступить к уборке низкорослых, изреженных многолетних трав, провести ее как можно быстрее, переработать эти травы главным образом на травяную муку, а там, где нет для этого агрегатов, путем активной сушки заготовить витаминное сено или заложить сенаж в траншеи уменьшенного объема, чтобы не нарушать технологические сроки их заполнения. При этом для исключения потерь низкорослых трав рекомендуется скашивать их в валки жатками ЖВН-6.

Площади, освобождающиеся после уборки трав, необходимо быстрее удобрить минеральными азотными тукамп, чтобы получить с них второй укос трав. Чем быстрее все это будет сделано, тем надежнее гарантия получения дополнительного источника накопления кормов.

Хороший пример в этом отношении подают руководители, специалисты и механизаторы совхоза «Сосновский». Они в начале второй декады июня приступили к уборке озимой ржи и многолетних трав, высокими темпами ведут приготовление витаминных гранул. Приступили до 15 июня к этой работе в Кемеровском и Крапивинском районах.

К сожалению, в остальных районах все еще выжидают. И, что еще больше тревожит, третья часть агрегатов для приготовления витаминной муки, гранул и брикетов не подготовлена к работе. А в Яйском, Маринском, Промышленновском, Юргинском, Чебулинском, Топкинском районах готовность этих агрегатов составляет 50—60 процентов.

Партийные, советские, сельскохозяйственные органы этих районов должны принять решительные меры к устранению упущений, положить конец опасной раскачке и неорганизованности. Обстановка требует серьезного спроса с тех, кто теряет время.

Нынче очень важно прибегнуть и к такой мере, как распашка неудобиц и посев на них однолетних трав. Это будет емкий источник зеленых кормов на осень и осеннее приготовление витаминной муки. Наступает время и для этой работы.

Как и в прошлом году, надо широко использовать для заготовки кормов травы в лесных угодьях, на обочинах дорог, сорную растительность на усадьбах, территориях ферм. Опыт показал, что из сорняков получается неплохая травяная мука.

В складывающейся обстановке очень важно сделать все для выращивания высокого урожая кукурузы и кормовых корнеплодов. Сейчас самое главное держать площади под этими культурами в чистом от сорняков, рыхлом состоянии, а там, где этого требует состояние растений, подкармливать их минеральными удобрениями.

Как обстоит дело с уходом за кукурузой? Междурядная обработка этой культуры проведена лишь на 11 процентах посевов. Очень медленно ведут эту работу в большинстве хозяйств Яшкинского, Яйского, Ленинск-Кузнецкого, Крапивинского, Ижморского, Маринского районов.

Опасное промедление! После прошедших дождей на многих посевах образовалась почвенная корка, сорняки дружно идут в рост и глушат культурные растения.

Партийные организации должны усилить контроль за ходом обработки посевов кукурузы и кормовых корнеплодов, повысить спрос с тех, по чьей вине на них полыхает пагубный «зеленый пожар».

Заготовка грубых кормов и витаминной муки, создание дополнительных источников для увеличения запаса кормов — дело чести и долг механизаторов, полеводов, животноводов, всех тружеников села. Необходимо в ближайшие дни завершить надежную подготовку к работе всей техники, обеспечить образцовое ее техническое и организационное обслуживание. Надо создать комплексные отряды и звенья, являющиеся наилучшей формой организации труда на заготовке кормов.

Обстановка складывается таким образом, что заготовку кормов, в том числе сенажа и сена, придется вести и в ходе жатвы. К этому должно быть готово каждое хозяйство. Надо заранее рассчитать, спланировать, технически обеспечить, чтобы исключить малейшие сбои в работе.

В эти дни на селе нарастает политический и трудовой подъем, вызванный решениями майского Пленума ЦК КПСС, опубликованием и всенародным обсуждением проекта новой Конституции СССР. Долг партийных комитетов, всех коммунистов умело направить растущий энтузиазм сельских тружеников на успешное решение хозяйственных задач огромной важности.

ПАРИЖ. 20 июня сюда с официальным визитом прибыл Генеральный секретарь ЦК КПСС, Председатель Президиума Верховного Совета СССР Л. И. Брежнев.
НА СНИМКЕ: во время встречи на аэродроме Орли. ТАСС. (Снимок принят по фототелеграфу).

ПРИБЫТИЕ Л. И. БРЕЖНЕВА ВО ФРАНЦИЮ

ПАРИЖ, 20 июня. (Спец. корр. ТАСС). Сегодня сюда с официальным визитом по приглашению Президента Французской Республики Б. Жискар д'Эстэна прибыл Генеральный секретарь ЦК КПСС, Председатель Президиума Верховного Совета СССР Л. И. Брежнев.

Вместе с Л. И. Брежневым прибыли член Политбюро ЦК КПСС, министр иностранных дел СССР А. А. Громыко, министр гражданской авиации Б. П. Бугаев, министр внешней торговли Н. С. Патоличев, помощники Генерального секретаря ЦК КПСС А. М. Александров, А. И. Блатов, первый заместитель заведующего Международным отделом ЦК КПСС В. В. Загладин, генеральный директор ТАСС Л. М. Замятин, заместитель министра иностранных дел А. Г. Ковалев.

Аэропорт Орли украшен государственными флагами СССР и Франции. В воздухе появляется советский воздушный лайнер «ИЛ-62». От французской границы его сопровождает почетный эскорт истребителей ВВС Франции. В 12.30 по местному времени специальный самолет совершает посадку.

У трапа самолета Л. И. Брежнева тепло и сердечно приветствует Президент Франции В. Жискар д'Эстэн. Л. И. Брежнева и прибывших с ним официальных лиц встречают также посол СССР во Франции С. В. Червоненко, посол Франции в СССР Б. де Лесс.

Л. И. Брежневу при встрече оказываются высшие воинские почести. Торжественно звучат государственные гимны Советского Союза и Французской Республики. На поле аэродрома выстроен почетный караул трех видов вооруженных сил, а также летный состав 7 истребителей из авиаполка «Нормандия—Неман». Этот полк сражался вместе с советскими военно-воздушными подразделениями в годы Великой Отечественной войны и за проявленный героизм отмечен высшими французскими наградами и советскими боевыми орденами Красного Знамени и Александра Невского.

Л. И. Брежнев и В. Жискар д'Эстэн после обхода строя почетного караула направляются в салон для почетных гостей. Дети преподносят Л. И. Брежневу и В. Жискар д'Эстэну букеты алых роз. Здесь Л. И. Брежневу были представлены премьер-министр Французской Республики Р. Барр, председатель сената А. Поэр, председатель Национального собрания Э. Фор, министр иностранных дел Л. де Гиренго, члены правительства Франции и другие официальные лица. Президенту Франции были представлены сопровождающие Л. И. Брежнева советские официальные лица, а также сотрудники посольства СССР.

Президент Франции подходит к микрофону и произносит приветственную речь.

Господин Председатель. Ваш визит во Францию отвечает традициям встреч на высшем уровне между советскими и французскими руководителями. Вы прибыли несколько дней спустя после Вашего избрания Председателем Президиума Верховного Совета СССР. Поэтому мы принимаем Вас со всеми почестями, соответствующими тому высокому посту, который Вы занимаете во главе необъятного и могущественного Советского Союза. Мы встречаемся в момент, когда серьезные проблемы стоят перед миром: продолжение политики разрядки, опасность распространения ядерного оружия, увеличение запасов оружия и сохранение очагов напряженности в различных районах мира. Принимая Вас, я хочу подчеркнуть приверженность Франции политике разрядки. Речь идет для нас о выборе сознательном и рассчитанном на длительный срок. Естественно, мы не отрицаем ни различия наших концепций, ни верности каждого своим принципам.

Конечно, каждый из нас несет ответственность за безопасность своей страны, но мы знаем, что единственная альтернатива разрядке — столкновение и истребление наших народов. Разрядка сегодня — это единственный путь, открытый к миру и сближению народов. Я хочу сказать также, господин Председатель, что после наших встреч я хорошо знаю Вашу личную приверженность делу разрядки и важное значение, которое Вы придаете ей в определении политики Советского Союза. Франция и Советский Союз — единственные страны Европы, которые могут придать разрядке ее подлинный характер.

Мы обсудим также вопросы экономического, научного и культурного сотрудничества, развивающегося между нашими странами. Мы сможем, я уверен, дать новый импульс этому сотрудничеству.

Добро пожаловать, господин Председатель, на землю Франции, этой древней и вместе с тем современной страны, которая давно знает вашу страну и рассчитывает, что мы будем вместе работать на благо мира.

Желаю мира и процветания советскому народу!

С ответной речью выступает Л. И. Брежнев:

Господин Президент!

Уважаемые друзья!

Сердечное спасибо за ваши добрые слова, за эту теплую встречу. Мы тронуты таким проявлением чувств дружбы к нашей стране, к советскому народу.

Я рад этой новой встрече с Парижем. Видеть вашу прекрасную столицу, общаться с замечательным народом Франции всегда приятно. Это вдвойне приятно, если сознаешь, что предстоит работа, которая, я уверен, будет полезна для дальнейшего развития дружбы между нациями странами и для упрочения всеобщего мира.

Именно с таким настроением мы приехали, и таков наш подход к предстоящим беседам с Вами, господин Президент, и с другими руководящими деятелями Французской Республики.

Вот уже более десяти лет советско-французские отношения развиваются, я бы сказал, по восходящей линии, поднимаясь вверх ступенька за ступенькой. И с каждым таким подъемом впереди открываются все более широкие и ясные горизонты. Горизонты мира, взаимного уважения и хорошего сотрудничества.

Так будем же совместными усилиями двигаться в этом направлении — на благо нашим современникам и нашим потомкам.

Еще раз благодарю за радушный прием и передаю пожелания благополучия и счастья всем французам и французам.

Высокий советский гость вместе с Президентом Французской Республики садятся в автомашину и в сопровождении почетного эскорта мотоциклистов направляются в загородную резиденцию Рамбуйе. С искренним радушием встречает Париж руководителя Советской страны, с которой Францию связывают крепнущие год от года узы дружбы и сотрудничества. По пути следования из аэропорта Орли в Рамбуйе Л. И. Брежнева тепло приветствуют жители Франции.

По прибытии Л. И. Брежнева в Рамбуйе ему отдает почести подразделение республиканской гвардии. Над резиденцией Генерального секретаря ЦК КПСС, Председателя Президиума Верховного Совета СССР поднимается государственный флаг Советского Союза.

А. БАРАНОВ,
О. ШИРОКОВ.

СООБЩЕНИЯ

ОБ ИТОГАХ ВЫБОРОВ В РАЙОННЫЕ, ГОРОДСКИЕ, СЕЛЬСКИЕ И ПОСЕЛКОВЫЕ СОВЕТЫ ДЕПУТАТОВ ТРУДЯЩИХСЯ ПО КЕМЕРОВСКОЙ ОБЛАСТИ 19 ИЮНЯ 1977 г.

Исполнительным комитетом Кемеровского областного Совета депутатов трудящихся получены от исполнительных комитетов районных и городских Советов данные о результатах голосования по выборам в районные, городские, сельские и поселковые Советы депутатов трудящихся по Кемеровской области.

Выборы проводились в 28 районных, 19 городских, 199 сельских, 46 поселковых Советах депутатов трудящихся.

При выборах приняло участие в голосовании: в районные Советы — 99.98 проц., городские Советы — 99.97 проц., сельские Советы — 99.96 проц., поселковые Советы — 99.93 проц. общего числа избирателей. За кандидатов голосовало: в районные Советы — 99,70 проц., городские Советы — 99,76 проц., сельские Советы — 99.64 проц., поселковые Советы—99.60 проц. числа избирателей, принявших участие в голосовании. Против кандидатов в депутаты голосовало: в районные Советы — 0,30 проц., городские Советы — 0,24 проц., сельские Советы — 0,36 проц., поселковые Советы — 0,40 проц. числа избирателей, принявших участие в голосовании.

Таким образом, почти все избиратели, за незначительным исключением, приняли участие в выборах и единодушно голосовали за кандидатов блока коммунистов и беспартийных.

Всего избрано депутатов в районные, городские, сельские и поселковые Советы депутатов трудящихся Кемеровской области 16.027 человек. В числе депутатов 8.260 мужчин, или 51.5 проц., 7.767 женщин, или 48,5 проц., 6.731 член и кандидат в члены КПСС, или 42.0 проц., 9.296 беспартийных, или 58.0 проц., 9.876 рабочих, или 61.6 проц., 749 колхозников, или 4.7 проц.

Среди избранных депутатов 4.885 человек, или 30.5 проц., имеют возраст до 30 лет, 3.069 человек, или 19,1 проц., являются членами ВЛКСМ, 8.210 человек, или 51,2 проц., не являлись депутатами прошлого созыва.

В одном избирательном округе по выборам в поселковые Советы депутатов трудящихся баллотировавшийся кандидат не получил большинства голосов и не избран депутатом. По этому избирательному округу состоятся новые выборы.

Исполнительный комитет Кемеровского областного Совета депутатов трудящихся.

ОБ ИТОГАХ ВЫБОРОВ В СОВЕТ СОЮЗА ВЕРХОВНОГО СОВЕТА СССР ПО ЛЕНИНСК-КУЗНЕЦКОМУ ИЗБИРАТЕЛЬНОМУ ОКРУГУ № 193

20 июня 1977 года Окружная избирательная комиссия рассмотрела данные об итогах выборов и установила, что выборы в Совет Союза Верховного Совета СССР по Ленинск-Кузнецкому избирательному округу № 193 проведены в полном соответствии с требованиями Конституции СССР и Положения о выборах.

Окружная избирательная комиссия на основании протоколов, представленных всеми 167 участковыми избирательными комиссиями, определила итоги выборов в Совет Союза Верховного Совета СССР по Ленинск-Кузнецкому избирательному округу № 193.

В голосовании приняли участие 99.99 процента избирателей. За кандидата в депутаты Совета Союза Верховного Совета СССР тов. Павловского Ивана Григорьевича голосовали 99.94 процента избирателей. Против кандидата голосовало 0.06 процента избирателей.

Бюллетеней, признанных недействительными, нет.

Таким образом, баллотировавшийся кандидат получил абсолютное большинство голосов и избран депутатом.

Окружная избирательная комиссия.

ПОДРОСТОК НА РАБОЧЕМ МЕСТЕ

Вчера в Кемерове в Доме политического просвещения открылся Всероссийский семинар-совещание по вопросам дальнейшего совершенствования трудового воспитания и профориентации учащихся старших классов городских школ в условиях лета.

Открыла семинар-совещание заместитель министра просвещения РСФСР Л. К. Балясная. С приветственным словом к участникам обратился председатель Кемеровского облисполкома Ф. В. Попов.

С докладом «Из опыта работы по трудовому воспитанию и профориентации учащихся городских школ Кемеровской области в свете решений XXV съезда КПСС» выступил заместитель председателя Кемеровского облисполкома Г. Б. Корницкий.

Участники совещания, их собралось около 500 человек, обменялись опытом работы школ Российской Федерации по трудовому воспитанию старшеклассников, подготовке их к сознательному выбору профессии, рассказали о разных формах приобщения подростков к труду.

Семинар продлится три дня. Его участники побывают в школах Кемерова, Прокопьевска, Новокузнецка, Киселевска, Белова, ознакомятся с работой межшкольных учебно-производственных комбинатов, лагерей труда и отдыха, трудовых объединений городских школ, занятых на благоустройстве и озеленении своих городов, работающих на базе промышленных предприятий.

г. Кемерово.

ВСЕСОЮЗНЫЙ СЕМИНАР

В Междуреченске начал работу Всесоюзный научно-технический семинар по проблемам применения новых крепей для капитальных горных выработок. Семинар проводят Союзшахтострой Министерства угольной промышленности СССР, Госстрой СССР, комбинат «Кузбассшахтострой», научно-исследовательские и проектные учреждения. Два дня займут пленарные заседания. Затем участники ознакомятся на местах с опытом, накопленным горностроителями трестов «Томусашахтострой» и «Кузбассшахтопроходка» при сооружении шахт Томусинского рудника. Особый интерес, без сомнения, вызовет строительство шахты «Распадская».

(Корр. «Кузбасса»).
г. Междуреченск.

ОТЪЕЗД СОВЕТСКОЙ ДЕЛЕГАЦИИ В ВАРШАВУ

Из Москвы в Варшаву 20 июня отбыла советская делегация во главе с Председателем Совета Министров СССР А. Н. Косыгиным. Она примет участие в XXXI заседании сессии Совета Экономической Взаимопомощи.

В состав делегации входят секретарь ЦК КПСС К. В. Русаков, заместители Председателя Совета Министров СССР Н. К. Байбаков, К. Ф. Катушев, В. А. Кириллин, министры СССР, В. Ф. Гарбузов, П. С. Непорожний, заместитель министра иностранных дел СССР Н. Н. Родионов, первый заместитель постоянного представителя Советского Союза в СЭВ В. Н. Титов.

ДНЕВНИК ПОЛЕВЫХ РАБОТ

С учетом многократности поливов орошаемых угодий совхозы и колхозы области за летний сезон должны провести в общей сложности 60.300 гектаро-поливов.

На 20 июня в области проведено всего 19.118 гектаро-поливов —31,7 процента общего объема сезонного орошения. Учитывая состояние погоды, темпы полива нельзя признать удовлетворительными. Если в ряде хозяйств Беловского, Кемеровского, Ленинск-Кузнецкого районов на больших площадях проводят уже повторный полив, то в Топкинском, Маринском, Чебулинском и других районах дело идет пока не так, как требуется.

Боронование кукурузы проведено на площади 104.600 гектаров —55 процентов ко всей площади посева. Междурядья этой культуры обработаны на площади 20.900 га —11 процентов ко всей площади. Суточный прирост на боронования кукурузы —4.500, на междурядной обработке — 6.500 гектаров. Наибольший прирост на культивации междурядий в отчетные сутки показали районы: Юргинский — 1.200, Промышленновский — 800, Кемеровский — 600, Чебулинский —700 гектаров.

Химическая прополка посевов в области проведена на 77.200 га при суточном приросте в 24.200 гектаров. Чистые пары в области обработаны на площади около 30.000 га.

Девять районов из 16 приступили к приготовлению витаминной травяной муки. Всего этого корма приготовлено пока 191 тонна, в том числе в Новокузнецком районе 108 тонн.

СОВЕТСКО-ФРАНЦУЗСКИЕ ПЕРЕГОВОРЫ

РАМБУЙЕ, 20 июня. (ТАСС). Во второй половине дня здесь начались переговоры Генерального секретаря ЦК КПСС, Председателя Президиума Верховного Совета СССР Л. И. Брежнева с Президентом Французской Республики В. Жискар д'Эстэном.

С советской стороны в переговорах участвовали: член Политбюро ЦК КПСС, министр иностранных дел СССР А. А. Громыко, министр внешней торговли Н. С. Патоличев, министр гражданской авиации Б. П. Бугаев, посол СССР во Франции С. В. Червоненко, помощники Генерального секретаря ЦК КПСС А. М. Александров, А. И. Блатов, генеральный директор ТАСС Л. М. Замятин, заместитель министра иностранных дел А. Г. Ковалев, член коллегии МИД СССР Ю. Б. Дубинин;

с французской стороны: министр иностранных дел Л. де Гиренго, министр внешней торговли А. Росси, посол Франции в СССР Б. де Лесс, советник президента по печати Ж.-Ф Лека, дипломатический советник президента Г. Робен, директора департаментов МИД А. Фроман-Мерис, Ж. Андреани.

Л. И. Брежнев и В. Жискар д'Эстэн рассмотрели ряд узловых вопросов дальнейшего развития советско-французских отношений и обсудили возможность заключения новых крупных соглашений.

В ходе переговоров было отмечено, что советско-французские отношения развиваются плодотворно в интересах обеих стран и народов, и выражена уверенность в том, что советско-французское сотрудничество ждет хорошее будущее.

Обе стороны подчеркнули то большое значение, которое в обеих странах придается неуклонному претворению в жизнь основополагающих советско-французских документов — принципов сотрудничества между СССР и Францией и протокола о политических консультациях. Было высказано обоюдное стремление к тому, чтобы намеченный этими документами курс и дальше развивался, вел к расширению двусторонних отношений, к углублению взаимодействия Советского Союза и Франции по все более широкому кругу международных вопросов.

При обсуждении международных проблем был затронут вопрос важности борьбы против распространения ядерного оружия. Стороны подчеркнули свое твердое намерение проводить политику нераспространения ядерного оружия и содействовать дальнейшему развитию международного сотрудничества в этой области.

Были также рассмотрены вопросы дальнейшего развития сотрудничества в области мирного использования ядерной энергии.

Л. И. Брежнев и В. Жискар д'Эстэн подвергли обстоятельному рассмотрению вопрос о закреплении и дальнейшем углублении разрядки международной напряженности и подчеркнули решимость СССР и Франции следовать этим путем и впредь в своей внешней политике.

Переговоры будут продолжены. Они проходят в конструктивном духе, в атмосфере взаимопонимания и дружбы.

ВСЕНАРОДНОЕ ОБСУЖДЕНИЕ ПРОЕКТА КОНСТИТУЦИИ СССР

ОСНОВНОЙ ЗАКОН: ЦЕЛИ И ПРИНЦИПЫ

С ЗАБОТОЙ О БУДУЩЕМ

С пленума горкома КПСС

Двенадцать лет прошло с тех пор, как был образован в Кузбассе молодой город Березовский. Но какие разительные перемены произошли здесь за этот небольшой срок! Выросли крупные угольные предприятия, такие как шахта «Первомайская», разрез «Черниговский», ЦОФ «Березовская» и другие. За этот период объем реализации продукции увеличился с 18 до 114 миллионов рублей.

За последние пять лет в городе введено 117 тысяч квадратных метров жилья. Большие перспективы открываются для березовцев в будущем. Недавно создан новый строительный трест «Кузбассгражданстрой-4», который занимается жилищным и культурно-бытовым строительством. Нынче должен быть пущен завод крупнопанельного домостроения. С его пуском объем вводимого жилья возрастет до 40—50 тысяч квадратных метров в год.

В десятой пятилетке будут построены восемь детских садов, начнется строительство новой средней школы, торгового центра, спортивного комплекса и других важных объектов.

О перспективах роста экономики и культуры молодого города шла речь на пленуме горкома КПСС, где обсуждались проект новой Конституции СССР и задачи городской партийной организации, вытекающие из речи Генерального секретаря ЦК КПСС Л. И. Брежнева на майском (1977 г.) Пленуме ЦК нашей партии.

Докладчик — первый секретарь горкома КПСС Ю. Д. Торубаров говорил об огромном политическом и трудовом подъеме горожан, вызванном проектом новой Конституции СССР, решениями Пленума ЦК КПСС.

Сейчас в городе повсеместно проходит обсуждение этих важных документов. Соревнуясь за достойную встречу юбилея Великого Октября, многие трудовые коллективы обеспечивают в эти дни небывало высокие темпы. К примеру, горняки «Первомайской» имеют на своем сверхплановом счету около 50 тысяч тонн угля. Только одна бригада В. Ю. Мотузаса в мае добыла почти 59 тысяч тонн угля, из них более 15 тысяч сверх плана. Среднесуточная нагрузка на забой здесь достигла 2.355 тонн.

Но у молодого города, как отмечали выступающие, есть и свои проблемы. Обсуждая проект Конституции СССР, партийные, советские и все общественные организации определяют для себя конкретные меры по повышению эффективности производства, темпов и качества строительства, улучшению культурно - бытового обслуживания.

Выступает бригадир очистной бригады шахты «Березовская», депутат областного Совета В. А. Мерзлов:

— Мне, рабочему, депутату, особенно понятна гуманность новой Конституции СССР. Я рад, что в ней четко определены общественное значение и сфера статуса депутата. Это даст нам возможность лучше вести депутатские дела.

— Мы живем в замечательное время, — продолжил он далее.—Когда принималась Конституция СССР 1936 года, на вооружении горняков были в основном только обушок да лопата. Сейчас наша шахта — механизированное предприятие. Очистные комплексы позволили в сотни раз поднять производительность труда. Сегодня каждый третий работник шахты — инженер или техник. 80 горняков учатся заочно в вузах и техникумах. И все это дала нам Советская Конституция.

— Мое поколение не знает войны, — сказал на пленуме горнорабочий шахты «Бирюлинская» имени 50-летия СССР В. М. Мельников. — Мы одобряем внешнюю политику партии и государства, направленную на сохранение мира. Рабочий класс полностью разделяет положения проекта Конституции СССР, записанные в новой главе — «Внешняя политика».

На пленума выступили также управляющий трестом «Кузбассгражданстрой-4» Н. Г. Масников, секретарь партбюро Березовского шахтостроительного управления В. И. Озеров, звеньевой шахты «Первомайская» Л. В. Халтурин и другие.

Выражая волю коммунистов и всех трудящихся города, пленум горкома КПСС единодушно одобрил проект новой Конституции СССР.

В принятом постановлении пленум определил меры по широкому и деловому обсуждению проекта Конституции среди всего населения города.

В. ЧВОРО.

г. Березовский.

БОЛЬШАЯ ЗАИНТЕРЕСОВАННОСТЬ

О том, что разрабатывается проект новой Конституции СССР, у нас на фабрике «Кузбасс» знали многие. И с интересом ожидали его появления. Потому и с большим вниманием знакомятся сегодня рабочие фабрики с проектом.

На фабрике прошли митинги, рабочие собрания, на которых рабочие цехов горячо одобрили основные положения проекта Конституции. Вот что, например, сказала на общефабричном митинге швея бригады № 23 З. Рябухина:

— Невозможно без волнения читать статьи проекта новой Конституции. Мы гордимся достижениями Родины, нашего народа. Мы одобряем проект Конституции, благодарим нашу партию, правительство за то, что основное внимание в нем уделено советскому человеку.

— Претворение в жизнь проекта Основного Закона позволит нам, советским труженикам, еще активнее включиться в строительство коммунизма, — сказала швея бригады № 13 Т. Кузнецова. — Призываю всех рабочих, инженерно-технических работников фабрики поддержать генеральную линию ЦК КПСС ударным высококачественным трудом.

Сейчас на фабрике мы приступаем к тщательному детальному изучению проекта Конституции СССР.

Ф. ВИСНАП,
секретарь партбюро фабрики «Кузбасс».

г. Осинники.

СИСТЕМА В ДЕЙСТВИИ

Научные работники, студенты, рабочие и служащие вузов Кузбасса с горячим интересом и одобрением встретили проект новой Конституции СССР и доклад Председателя Конституционной комиссии Генерального секретаря ЦК КПСС тов. Л. И. Брежнева.

Принятие новой Конституции будет иметь огромное значение как для дальнейшего социально-экономического прогресса страны и расцвета социалистической демократии, так и для духовного роста народа, формирования нового человека — активного и сознательного строителя коммунизма.

Каждого из нас радуют и вдохновляют завоевания нашего развитого, зрелого социалистического общества — его могучая экономика и процветающая культура, растущая социальная однородность и все более крепнущее интернациональное единство наций и народностей, его подлинный демократизм и гуманизм.

Миллионы людей стали не только потребителями, но и творцами духовных ценностей.

В главе 3 проекта Конституции «Социальное развитие и культура» получили дальнейшее развитие положения об образовании, науке и искусстве, улучшении условий труда и жизни граждан.

За небывало короткий срок Советский Союз стал страной самого высокого уровня образования. 121 миллион советских граждан имеют сейчас высшее и среднее (полное и неполное) образование. Около 23 миллионов специалистов трудятся во всех отраслях народного хозяйства и культуры.

Взять нашу область. Всеми видами учебы охвачена одна четвертая часть населения — 800 тысяч человек. В восьми высших учебных заведениях и пяти филиалах обучается около 40 тысяч студентов по 84 специальностям, из них на вечерних и заочных отделениях 12,7 тысячи студентов. В 59 средних специальных учебных заведениях учатся 65,3 тысячи учащихся, в 95 профессионально-технических училищах — 54 тыс. учащихся.

Вузы области, хотя и молоды, но смогли подготовить для угольной, металлургической, машиностроительной, химической промышленности, стройиндустрии, экономики, народного образования, культуры, здравоохранения около 77 тысяч специалистов. Только Сибирский металлургический и Кузбасский политехнический подготовили 35,6 тысячи инженеров, Кемеровский университет (бывший педагогический) и Новокузнецкий педагогический — 29 тыс. учителей, медицинский — 7,4 тысячи врачей.

За годы девятой пятилетки вузами Кузбасса подготовлено 25,6 тысячи специалистов, из них направлено в Кемеровскую область около 22 тысяч человек, или почти 83 процента от общего выпуска.

В настоящее время в вузах Кузбасса работает свыше 2,5 тысячи преподавателей, из них 67 докторов наук и профессоров, 1.050 кандидатов наук и доцентов. За годы девятой пятилетки 33 человека защитили докторские и 470 — кандидатские диссертации

Бюро областного комитета партии и облисполком постоянно заботятся об укреплении учебно-материальной базы вузов.

В девятой пятилетке получено пять новых учебных корпусов, вновь создано и переоборудовано более 500 лабораторий и кабинетов, для студентов построено восемь общежитий, созданы вычислительные центры и студенческие вычислительные залы, приобретено более 1.500 единиц технических средств обучения.

Появились новые факультеты и специальности, расширен прием на наиболее важные для народного хозяйства Кузбасса специальности. За пять лет увеличился контингент студентов только по дневной форме обучения более чем на четыре тысячи человек.

Учебные заведения Кузбасса накопили определенный опыт в подготовке специалистов высшей квалификации. В соответствии с решениями XXV съезда вузы разработали и осуществляют меры по дальнейшему повышению качества подготовки современного специалиста в условиях развитого социалистического общества, в условиях научно-технической революции. Однако в нашей деятельности много проблем и нерешенных вопросов. Какие из них нас наиболее волнуют?

В десятой пятилетке предстоит подготовить около 30 тысяч специалистов высшей квалификации и 75 тысяч со средним специальным образованием. Только в 1977 году выпуск из вузов области составит около 5.900 специалистов и 16 тысяч из техникумов.

Нам не безразлично, как поставлена профессиональная ориентация молодежи в выборе профессии. Здесь много еще недостатков, есть над чем работать школе и семье, средним специальным и высшим учебным заведениям. Наши совместные усилия должны быть направлены на то, чтобы молодой человек, выбрав будущую профессию, прилежно овладевал ею и потом, придя на производство, становился отличным работником, которому его труд приносил бы глубокое удовлетворение. Вот почему проблема сознательного выбора молодежью профессии вырастает в одну из главных задач, которую необходимо решать в процессе обучения и воспитания молодого поколения.

Нужен комплексный подход к обучению и формированию специалиста, ведь от него требуется глубокое знание марксистско-ленинской науки, способность проводить в жизнь политику партии, умение работать с людьми и применять в своей самостоятельной работе навыки и знания, полученные в учебном заведении.

Для организации комплексного подхода в обучении и воспитании будущего специалиста возможности у нас имеются — это и учебная работа, и многообразная воспитательная, использование факультетов общественных профессий, общественно-политической практики, а также трудового студенческого семестра. Надо полнее эти возможности использовать.

Нужно и дальнейшее совершенствование учебного процесса в соответствии с современными требованиями жизни, повышение академической активности студентов в процессе обучения, расширение области применения вычислительной техники, создание лабораторий и кабинетов, оснащенных новой техникой и приборами, слияние учебного процесса с научно-исследовательской работой, широкое экономическое образование.

Вот проблемы, волнующие учебные заведения области, над которыми мы работаем и будем продолжать работать.

В десятой пятилетке будет продолжать улучшаться материальная база вузов. Произойдет качественное улучшение состава профессорско - преподавательских кадров. Предполагается защита около 40 докторских и 400 кандидатских диссертаций.

Научные работники вузов сосредоточивают свое внимание на выполнении наиболее важных для экономики Кузбасса проблем: «Совершенствование технологических систем и создание новой техники в отраслях промышленности», «Человек и окружающая среда».

В ближайшее время приступит к работе студенческий строительный отряд области, который объединит не менее четырех тысяч человек. Он не просто поможет в возведении объектов строителям, а главным образом станет средством воспитания у студентов активной жизненной позиции.

Десятая пятилетка станет новым этапом развития Кузбасса не только как промышленного центра, но и как района большой науки.

Мы понимаем, что всенародное обсуждение проекта Конституции СССР потребует от научных работников и преподавателей вузов Кузбасса дальнейшего подъема всей пропагандистской и массово-политической работы. Разъясняя положения проекта Основного Закона, мы будем теснее увязывать пропаганду с решением экономических и социальных задач десятой пятилетки.

М. САФОХИН,
председатель совета ректоров вузов по Кемеровской области, профессор, доктор технических наук.

г. Кемерово.

Нам пишут

ЕСТЬ ЧЕМ ГОРДИТЬСЯ

У старшего брата до сих пор хранится заявление отца, датированное 1921 годом. В нем отец, обращаясь в профсоюзную организацию, просил помочь в приобретении.... ботинок, так как ходить в лаптях после перенесенного воспаления легких было опасно. Не знаю, удалось ли отцу тогда получить эти самые ботинки: его унесла война. Да и не о том речь. Вспоминая об этом заявлении, думаешь: «Вот вам и Октябрь в нашей судьбе — от лаптей до космоса привела нас Коммунистическая партия в исторически короткий срок».

Из далекого теперь детства врезался и до сих пор помнится мне такой случай. Жила наша семья тогда на Урале. Во всем квартале, где стоял наш дом, лишь один человек, сосед, имел велосипед. Прослыл он тогда за это богачом. Как-то раз разрешил он нам, босоногим мальчишкам, прокатиться на своем велосипеде. То-то радости было, от счастья на седьмое небо вознеслись. А теперь вон у тех же моих сыновей давно запылились в стайке «Восход» и мотовелик — не нужны стали. Теперь машины легковые в моде.

— Скоро, поди, — шучу, — самолет личный попросите. А много ли их, машин, не в далеком прошлом было? По дорогам той же Яи каких-то тридцать лет назад одна—две машинешки бегали. Теперь же не успеют опустить шлагбаум на переезде, как за минуту по обе стороны десятки машин в ожидании остановятся.

В жизни все познается в сравнении. Прогресс в нашей жизни особенно нагляден и показателен, когда вникнешь в историю предприятия, на котором трудишься.

Возьмите, к примеру, наш Яйский трактороремонтный завод. В июле нынешнего года ему исполняется 33 года. Оглянемся назад, посмотрим, с чего начинался завод. С двух деревянных бараков, трех стареньких токарных станков да десятка кузнечных наковален.

А в этом году, например, будет завершена реконструкция моторного цеха. Строятся здания нового механического цеха, гаража, продолжается строительство нового тракторного цеха, расширяется здание заводоуправления. К чести нашего коллектива, следует отметить: какие бы трудности он ни переживал, как бы ни было тяжело выполнять план, ни в коей мере не отступает он от строительства и реконструкции. Понимают люди и сознают: дела эти строительные создают перспективу для будущего роста и прогресса. А рост и прогресс на заводе, как и во всем нашем социалистическом обществе, по-особенному показателен. Не станем утруждать читателя цифрами, назовем лишь один показатель: сколько заводу лет, во столько раз приблизительно увеличился объем выпускаемой продукции. Поразительный рост!

Конечно, наивно считать, что в теперешней нашей жизни кругом расцветает одна благодать. Нет, и колючих шипов хватает. Не перевелись еще пьяницы, прогульщики, бракоделы. Да и воспитание таких на заводе еще слабо ведется, не каждый еще считает своим долгом публично сказать нерадивым о их недостойном поведении.

А возьмите в целом поселок. Казалось бы, совсем мелкое дело: взять в руки метелочку да и подмести возле своих ворот, чтобы стал поселок чище, уютнее. Но далеко не каждый это делает. Не похвальбы ради скажу, ради призыва к другим: я вот словно не прикаянный хожу, пока не выйду в субботу да и не подмету свой участок на улице. На глазах других живу, все это видят, да вот не все делают.

С каждым днем близится годовщина Великого Октября. Идет обсуждение проекта новой Конституции. Что и говорить, всем нам мила и дорога Советская власть. Так давайте все вместе и каждый в отдельности сделаем все возможное и чуточку невозможного, чтобы изжить те недостатки, которые имеются. Это и будет лучшим нашим подарком Великому Октябрю.

В. ОМИНСКИЙ,
начальник энергомеханического цеха Яйского тракторо-ремонтного завода.

р. п. Яя.

В ПАМЯТЬ О ЮБИЛЕЙНОМ ГОДЕ

Партком Юргинского машиностроительного завода утвердил макет книги-проекта «Великому Октябрю — наш труд и вдохновение».

В книге будут показаны трудовые свершения коллектива в юбилейном году. В ней будут отражены наиболее значительные и интересные события 1977 года: движения «Пятилетке качества — рабочую гарантию», «60-летию Октября — 60 ударных недель», обсуждение трудящимися проекта новой Конституции СССР, вручение переходящих Красных знамен заводу, цехам и другие.

Б. ВЛАДИМИРОВ.

г. Юрга.

КЕМЕРОВСКИЕ ЭКСПОНАТЫ

В 40 стран мира экспортирует свои изделия объединение «Кузбассэлектромотор». Уже один этот пример — свидетельство высокого качества продукции кемеровского предприятия. Но есть и другой, не менее важный, — участие в открывшейся на днях в Москве международной специализированной выставке «Электро-77». Более двадцати стран мира продемонстрируют здесь свои успехи в создании современных средств для выработки, передачи и применения электрической энергии.

В двух разделах советской экспозиции можно ознакомиться с изделиями «Кузбассэлектромотора» — взрывозащищенными электродвигателями. Так, в разделе «Электрооборудование для угольной промышленности» представлен асинхронный двигатель с короткозамкнутым ротором. Он предназначен для привода забойных конвейеров на тонких пластах угольных шахт.

Специалисты обращают внимание на существенные особенности экспоната. Это, в частности, наличие устройства для смазки подшипников без остановки и разборки электродвигателя. Это применение усиленной защиты от проникновения внутрь двигателя смазки и пыли. Выполнение обмотки статора жесткими секциями со встроенной термозащитой вдвое повышает эксплуатационную надежность изделия по сравнению с аналогичными двигателями с мягкими секциями обмотки. Конструкция предусматривает также возможность питания второго двигателя. Не менее важное достоинство экспоната — низкий удельный уровень расхода материалов на его производство.

Изделия об'единения будут демонстрироваться и в разделе «Электрические машины». Здесь, например, можно увидеть образцы электрических двигателей для горного машиностроения. Среди экспонатов — трехфазный асинхронный взрывозащищенный двигатель. Он один может обеспечить работу совмещенного привода конвейера и маслостанции самоходного вагона грузоподъемностью до 25 тонн в угольных, калийных и сланцевых шахтах, опасных по газу и пыли.

Внимание специалистов в разделе привлекают электродвигатели новой серии ВР. Эти двигатели (их мощность от 0,25 до 110 квт) по своим технико-экономическим показателям не уступают лучшим мировым образцам. Вскоре они заменят все отечественные серии электродвигателей аналогичного назначения.

Кемеровские изделия наряду с другими экспонатами занимают достойное место в советском разделе выставки.

Ю. САМОЙЛОВ,
методист-редактор советского раздела международной выставки «Электро-77».

НА СНИМКЕ: на территории павильона СССР международной выставки «Электро-77» в Сокольниках.

Фотохроника ТАСС.

г. Москва.

«КУЗБАССУ» ОТВЕЧАЮТ

«КАНИТЕЛЬ»

Корреспонденция под таким названием, опубликованная в «Кузбассе» 27 мая, обсуждена в обкоме профсоюза рабочих местной промышленности и коммунально-бытовых предприятий вместе с руководителями управления местной промышленности облисполкома и фабрики «Заря». Факты нарушений трудового законодательства со стороны администрации и фабкома профсоюза предприятия полностью подтвердились.

По требованию обкома проф. союза мастер Т. В. Машковская переведена на прежнее место работы и освобождена от ночных смен. На фабрике также упорядочена система оплаты труда.

Председателю фабкома С. С. Ахметшину за беспринципность и действиям руководителей предприятия и «отфутболивание» жалоб и заявлений трудящихся строго указано. В дальнейшем фабричному комитету предложено усилить борьбу с нарушителями трудовой и производственной дисциплины, совершенствовать стиль своей работы. Контроль и практическую помощь за этим поручено осуществлять горкому профсоюза.

Главный инженер фабрики «Заря» В. А. Нестеров и механик В. И. Антюфьев за халатное отношение к своим обязанностям предупреждены в приказе по управлению. Вместе с тем работники управления местной промышленности разработали комплексные мероприятия по улучшению на фабрике условий охраны труда и техники безопасности. При этом учтены все замечания и предложения трудящихся, высказанные на рабочем собрании предприятия.

Обком профсоюза вопрос охраны труда на фабрике «Заря» взял под свой контроль.

Ю. САВИНЫХ,
председатель обкома профсоюза рабочих местной промышленности и коммунально-бытовых предприятий.

г. Кемерово.

● ТРЕБУЕТ ВМЕШАТЕЛЬСТВА

ЧТОБ И КИНО СТАЛО ПРОПАГАНДИСТОМ

РУКОВОДИТЕЛИ ХОЗЯЙСТВ ПРОМЫШЛЕННОВСКОГО РАЙОНА ОТКАЗЫВАЮТСЯ ОТ ХРОНИКАЛЬНО-ДОКУМЕНТАЛЬНЫХ ФИЛЬМОВ

В наше время, пожалуй, каждый знает о том, какую огромную роль может сыграть кино в популяризации рациональных методов труда, различных производственных процессов, передовой техники.

Но пропагандировать сельскохозяйственные знания посредством кино в нашем районе не так-то просто. Можно назвать немало постановлений, в которых говорится о мерах по улучшению организации кинопоказа хроникально - документальных и сельскохозяйственных фильмов. Они обязывают областные и районные управления сельского хозяйства обеспечить в каждом совхозе и колхозе демонстрацию фильмов сельскохозяйственной тематики не менее 3—4 раз в месяц. Однако руководители и специалисты хозяйств нашего района не хотят заниматься этим вопросом. В некоторых хозяйствах, как в совхозе «Калинкинский» или в колхозе «Искра», главные бухгалтеры даже запретили бригадирам, управляющим фермами подписывать справки для оплаты за демонстрацию фильмов.

Дирекция киносети заключает договоры на демонстрацию сельскохозяйственных фильмов. Совхоз «Вагановский» (директор совхоза К. Шевцов) и колхоз имени В. И. Ленина (председатель Г. Федирко) отказались заключить договоры, мотивируя тем, что выпускаемые кинофильмы не соответствуют производственному направлению хозяйств. Подобные заявления не имеют никаких оснований. Для примера приведу названия некоторых фильмов, демонстрировавшихся у нас в районе в первом квартале этого года: «Хранение сельскохозяйственной техники в условиях Сибири», «Ремонт сельхозтехники по мере ее освобождения от работ», «Эксплуатация тракторов в условиях Сибири», «Гигиена труда доярок». Специалисту нетрудно понять, какую ценность они представляют.

А приняли их в хозяйствах района более чем прохладно. В колхозе «Колос» проведено 24 сеанса, в колхозе им. Чкалова — только 4, в совхозе «Вагановский» — 6, а в колхозах «Искра», «Заветы Ильича», им. Ленина сельскохозяйственные фильмы вообще не демонстрировались.

Пропаганда сельскохозяйственных знаний с помощью кино — наша общая задача. Хотелось, чтобы руководители хозяйств, специалисты пересмотрели свое отношение к этому важному делу.

В. ТРИНЦ,
директор районной киносети.

Промышленновский район.

С ВЫСОКОЙ НАГРАДОЙ РОДИНЫ!

Президиум Верховного Совета СССР Указом от 13 мая с. г. за успехи, достигнутые в выполнении плана на 1976 год и принятых социалистических обязательств, наградил орденами и медалями СССР рабочих и служащих объединений, предприятий и организаций потребительской кооперации по Кемеровской области:

ОРДЕНОМ ТРУДОВОГО КРАСНОГО ЗНАМЕНИ

Базыкина Василия Ивановича — председателя правления Моковского рабочего кооператива, Беловский район.

ОРДЕНОМ «ЗНАК ПОЧЕТА»

Горлову Тамару Иосифовну — старшую продавщицу магазина Чебулинского районного потребительского общества.

ОРДЕНОМ ТРУДОВОЙ СЛАВЫ III СТЕПЕНИ

Ерилова Виктора Федоровича — водителя автомобиля Мариинского автохозяйства облпотребсоюза.

Южикову Улиту Елиферьевну — старшего пекаря хлебокомбината Промышленновского районного потребительского общества.

МЕДАЛЬЮ «ЗА ТРУДОВУЮ ДОБЛЕСТЬ»

Кривоногову Валентину Степановну — старшую продавщицу магазина Тонкинского районного потребительского общества.

Паксюткину Валентину Николаевну — повара столовой Тисульского районного потребительского общества.

МЕДАЛЬЮ «ЗА ТРУДОВОЕ ОТЛИЧИЕ»

Васяткину Александру Васильевну — старшую продавщицу магазина Ленинск-Кузнецкого районного потребительского общества.

Воронкову Светлану Борисовну — старшую продавщицу магазина Ильинского рабочего кооператива, Новокузнецкий район.

Лопатенок Надежду Степановну — старшую продавщицу магазина Мариинского районного потребительского общества.

☆ ☆ ☆

Президиум Верховного Совета СССР Указом от 13 мая с. г. за успехи, достигнутые в выполнении плановых заданий на 1976 год и принятых социалистических обязательств, наградил орденами и медалями СССР рабочих, инженерно-технических работников и служащих предприятий и организаций Министерства связи СССР по Кемеровской области:

ОРДЕНОМ ЛЕНИНА

Ионина Михаила Николаевича — начальника участка Анжеро-Судженского эксплуатационно - технического узла связи.

ОРДЕНОМ ОКТЯБРЬСКОЙ РЕВОЛЮЦИИ

Крюкова Сергея Сергеевича — электромонтера Новокузнецкого радиотрансляционного узла.

ОРДЕНОМ ТРУДОВОГО КРАСНОГО ЗНАМЕНИ

Ахунову Санию Комаловну — почтальона Осинниковского городского узла связи.

Вяльцеву Клавдию Николаевну — телеграфистку Новокузнецкого почтамта.

Киселякова Ефима Ермолаевича — начальника службы областного производственно-технического управления связи.

Кононову Нину Трофимовну — телеграфистку Кемеровского телеграфа.

Логинову Марию Ильиничну — начальника участка Кемеровского почтамта.

Федорович Веру Федоровну — начальника отделения Юргинского районного узла связи.

ОРДЕНОМ «ЗНАК ПОЧЕТА»

Александрову Зинаиду Афанасьевну — почтальона Киселевского городского узла связи.

Алексеева Алексея Максимовича — заместителя начальника областного радиотелевизионного передающего центра.

Комогорцеву Раису Дмитриевну — почтальона Березовского городского узла связи.

Лебеденко Марию Алексеевну — почтальона Беловского районного узла связи.

Подпорину Нину Федоровну — начальника Кемеровской междугородной телефонной станции.

Рябова Ивана Алексеевича — начальника Прокопьевского районного узла связи.

Семенову Марию Ивановну — почтальона Ленинск-Кузнецкого районного узла связи.

Шебалину Альбину Леонтьевну — почтальона Междуреченского городского узла связи.

ОРДЕНОМ ТРУДОВОЙ СЛАВЫ III СТЕПЕНИ

Афанасьева Александра Ивановича — электромонтера Кемеровского эксплуатационно-технического узла связи.

Горуновича Анатолия Федоровича — электромонтера Мариинского эксплуатационно-технического узла связи.

Гребенкина Геннадия Васильевича — электромонтера Новокузнецкой городской телефонной станции.

Зубарева Михаила Александровича — кабельщика-спайщика технического узла союзной сети магистральных связей и телевидения № 8.

Карпова Георгия Дмитриевича — электромонтера Беловского эксплуатационно-технического узла связи.

Талалеева Александра Михайловича — электромонтера Кемеровской городской телефонной станции.

Уткина Владимира Петровича — электромонтера Кемеровского городского радиотрансляционного узла.

Чучуева Николая Ивановича — электромонтера Прокопьевского районного узла связи.

МЕДАЛЬЮ «ЗА ТРУДОВУЮ ДОБЛЕСТЬ»

Александрову Антонину Ефимовну — оператора Анжеро-Судженского городского узла связи.

Долгополову Раису Антоновну — начальника отделения Кемеровского районного узла связи.

Козлову Мариану Мефодьевну — телефонистку Кемеровской междугородной телефонной станции.

Котову Татьяну Сергеевну — сортировщицу Новокузнецкого отделения перевозки почты.

Куранову Татьяну Константиновну — почтальона Гурьевского городского узла связи.

Тишук Марию Афанасьевну — оператора Таштагольского городского узла связи.

Чепуина Михаила Николаевича — электромонтера Новокузнецкого эксплуатационно-технического узла связи.

МЕДАЛЬЮ «ЗА ТРУДОВОЕ ОТЛИЧИЕ»

Казакову Ольгу Ивановну — телеграфистку Новокузнецкого городского производственно-технического узла связи.

Ковригину Майю Николаевну — почтальона Тайгинского городского узла связи.

Костюкову Раису Спиридоновну — начальника отделения Яшкинского районного узла связи.

Потехину Марию Васильевну — электромонтера Прокопьевской городской телефонной станции.

Пырьеву Валентину Ивановну — оператора Чебулинского районного узла связи.

Скороходова Владимира Ивановича — монтажника связи, кабельщика строительно-монтажного управления треста «Союзтелефонстрой».

Тонкошкурову Анну Александровну — киоскера Юргинского районного агентства «Союзпечати».

Федоренко Нину Семеновну — почтальона Кемеровского почтамта.

☆ ☆ ☆

Президиум Верховного Совета СССР Указом от 26 мая с. г. за успехи, достигнутые в выполнении плана на 1976 год и принятых социалистических обязательств, наградил орденами и медалями СССР рабочих, инженерно-технических работников и служащих объединений, предприятий и организаций Министерства медицинской промышленности СССР по Кемеровской области:

ОРДЕНОМ ТРУДОВОГО КРАСНОГО ЗНАМЕНИ

Андрееву Галину Дмитриевну — аппаратчицу Анжеро-Судженского химико-фармацевтического завода.

Голдаева Алексея Игнатьевича — мастера Анжеро-Судженского химико-фармацевтического завода.

Мотрий Нину Федоровну — начальника цеха Новокузнецкого химико-фармацевтического завода.

ОРДЕНОМ «ЗНАК ПОЧЕТА»

Зиновьеву Тамару Федоровну — аппаратчицу Новокузнецкого химико-фармацевтического завода.

Свиткову Людмилу Ивановну — аппаратчицу Новокузнецкого химико-фармацевтического завода.

ОРДЕНОМ ТРУДОВОЙ СЛАВЫ III СТЕПЕНИ

Баскаля Константина Вильгельмовича — аппаратчика Анжеро-Судженского химико-фармацевтического завода.

Репину Анну Владимировну — аппаратчицу Новокузнецкого химико-фармацевтического завода.

Слаутина Михаила Михайловича — плотника Новокузнецкого химико-фармацевтического завода.

Шутакову Галину Дмитриевну — распределителя работ Новокузнецкого химико-фармацевтического завода.

МЕДАЛЬЮ «ЗА ТРУДОВУЮ ДОБЛЕСТЬ»

Арсланову Галину Павловну — таблетировщицу Новокузнецкого химико-фармацевтического завода.

Доценко Валерия Васильевича — аппаратчика Анжеро-Судженского химико-фармацевтического завода.

МЕДАЛЬЮ «ЗА ТРУДОВОЕ ОТЛИЧИЕ»

Бондареву Галину Федоровну — аппаратчицу опытного завода Новокузнецкого научно - исследовательского химико - фармацевтического института.

Осипенко Валентину Николаевну — лаборантку Новокузнецкого химико-фармацевтического завода.

---

60 ОКТЯБРЬ

В документах, в памяти народной

ГАЗЕТА „БЕЗ БУМАГИ"

«Могучее средство работы в массах». Так была определена роль радиовещания в одном из постановлений бюро Запсибкрайкома ВКП(б), принятого 19 сентября 1935 года. Эту ценнейшую функцию радио, тогда еще только зарождавшегося, подметил много раньше, на заре Советской власти, В. И. Ленин, метко назвавший радио газетой «без бумаги» и «без расстояний». И мечтал Владимир Ильич о том, чтобы газету, читаемую в Москве, могла слушать вся страна.

В сравнительно короткий промежуток времени — с июля 1918 по январь 1921 года — В. И. Ленин подписал шесть декретов Совнаркома, оказавших решающее влияние на развитие отечественной радиотехники и радиовещания. Уже в 1925 году в Советской России был создан коротковолновый передатчик, сигналы которого зарубежные радиолюбители называли «чудовищными», «потрясающими» по силе. Они писали, что передачи из Москвы на расстояние свыше 12 тысяч верст способны были заглушить работавшие американские радиостанции.

5 сентября 1926 года — день официального открытия первой в Сибири широковещательной станции в Новосибирске. Газета писала по этому поводу: «Сегодня большой культурный праздник Советской Сибири. С этого дня Сибирь стала меньше. Относительными стали сибирские расстояния. Приблизились к своему центру медвежьи уголки. Агроном начинает говорить с крестьянином, врач с больным, профессор с неграмотным». Передачи из Новосибирска принимали с помощью детекторных приемников в Юрге, Ленинске-Кузнецком и других местах нынешней Кемеровской области. Радиокомитет много внимания уделял письмам радиослушателей, анкетированию, выездам сотрудников радио на предприятия и в деревню. Бюро Запсибкрайкома ВКП(б) в 1928 году отмечало новые формы радиопередач: рабочие полдни, крестьянские утренники, отчетно-показательные концерты и т. д.

Как-то в январе 1928 года в Новосибирскую радиостудию пришел крестьянин Небогатиков из деревни Панфилово Кузнецкого округа. У нас в деревне, сказал он, до сих пор не верят в радио, говорят, что это обман. Радиоприемник у нас стоит в сельсовете, каждый вечер крестьяне приходят туда слушать передачу. Узнали, что еду в город, — просили зайти к вам и поговорить с деревней по радио.

Конечно, Небогатикову разрешили поговорить со своей деревней. И таких случаев было в те годы немало. Чтобы доказать, что радио — не «дьявольская сила», а новое научно-техническое завоевание, к микрофону приглашали людей разных профессий и предлагали сказать хотя бы несколько слов своим родным, знакомым. По приблизительным данным, в 1928 году широковещательную станцию слушали не менее ста тысяч сибирских крестьян нынешних Кемеровской, Томской, Иркутской, Новосибирской, Омской областей и Алтайского края.

В Кузбассе радиотрансляционные станции создаются на исходе 20-х годов: в Ленинске-Кузнецком — в 1927-м, в Анжеро-Судженске — в 1928-м, в Кузнецке — в 1929 году. 6 декабря 1928 года Щегловский городской Совет депутатов трудящихся принял решение об организации в городе центральной радиотрансляционной станции с обслуживанием 300 абонентов. Эту дату можно считать началом радиофикации областного центра — города Кемерова.

Годы первых пятилеток были наполнены невиданным трудовым энтузиазмом, а для сибирской журналистики они явились периодом большого творческого поиска и удачных решений. Большой популярностью у радиослушателей пользовались публицистические формы передач — радиособрания, радиомитинги, радиорапорты, радиопереклички. Их тема: подготовка к важнейшим сельскохозяйственным кампаниям, их ход и итоги, смотр партийного и культурного просвещения, вопросы организации социалистического соревнования, ход его на предприятиях, стройках, транспорте.

В начале 30-х годов одной из образцовых в Сибири, о чем рассказывают документы архива Новосибирского обкома партии, была радиостудия в Сталинске (сейчас Новокузнецк). Ее возглавлял опытный журналист Борис Эткин, а техническую часть вел руководитель радиотехнического кружка Дворца металлургов Александр Тюрин. Поскольку студия находилась здесь же, во Дворце, это позволяло, помимо пропагандистских передач, транслировать по радио концерты участников самодеятельности — хора, оркестра народных инструментов, баянистов, драмкружка, детских коллективов. У радио была большая армия добровольных помощников — рабкоров.

Радиосеть Кузбасса быстро расширялась. Газета «Большевистская сталь», например, в 1936 году в заметке «Квартиры стахановцев радиофицируются» писала о том, что в Новокузнецке установлено 1.729 трансляционных радиоточек, в Старокузнецке — 405, в Осиновке — 413 и Куйбышеве — 214. Помимо того, в городе имелось 137 эфирных радиоустановок, а в колхозах района их было 36. В первую очередь радио проводили в квартиры рабочих-стахановцев, инженеров, врачей, учителей, в дома колхозников.

Радио только пробовало свой «голос», и радиожурналисты — свои силы, а в редакции шли письма слушателей. Они хотели слышать больше передач, хотели улучшения их качества.

Сейчас в Кузбассе действует почти 630 тысяч радиоточек, из них 78 процентов — с многопрограммным вещанием. На каждую сотню жителей у нас сейчас приходится 20 радиоточек, 27 радиоприемников, 25 телевизоров.

Усилия радиожурналистов и их широкого корреспондентского внештатного актива направлены на освещение хода соревнования в честь 60-летия Великого Октября, на пропаганду и обсуждение проекта Конституции СССР. Своими передачами они помогают мобилизовать трудящихся Кузбасса на успешное претворение в жизнь решений XXV съезда КПСС.

А. СЕРДИТОВ,
заместитель председателя областного комитета по телевидению и радиовещанию.

г. Кемерово.

КЕМЕРОВСКИЙ НИИ СООБЩАЕТ

Для вас, открытчики

Порода не прилипает

Рационализаторы Михайловского горно-обогатительного комбината Курской области разработали и внедрили поворотную платформу с гидравлическим приводом для разбрызгивания ниогрина.

Рабочая жидкость подводится к разбрызгивателям от питающего трубопровода через гибкий резиновый шланг и вертикальную поворотную трубу.

Профилактическое разбрызгивание жидкости предотвращает прилипание и примерзание пород к думпкарам.

Без остановки состава

При вывозке горной массы с применением подталкивающего локомотива, не оборудованного устройством автоматического привода автосцепки, затрачивается много времени на остановку груженого локомотивосостава и отцепку толкача.

На разрезе им. Вахрушева производственного объединения «Кемеровоуголь» изготовлено и внедрено устройство, с помощью которого отцепка тепловоза производится без остановки локомотивосостава.

Устройство легко и быстро можно переставлять с локомотива на локомотив. Применять его можно на любом локомотиве с автосцепкой СА-3.

С помощью шасси

При перегонах экскаваторов с уступа на уступ к основному питающему кабелю подсоединяется дополнительный длиной около 250 м, который перетаскивается волоком с помощью бульдозера. При этом изоляция кабеля быстро изнашивается.

Для улучшения условий транспортировки кабеля по уступам карьера в Иркутском политехническом институте разработано несамоходное шасси, буксируемое автомобилем или трактором. От заднего колеса шасси через цепную передачу приводится во вращение барабан, который наматывает на себя кабель.

Перевозка кабеля по карьеру в смотанном виде намного увеличила срок его службы.

Модернизация роликов

На экскаваторе ЭШ-10/60 поддерживающие ролики подъемных канатов часто срывались с опорных рам. Подшипники из-за малых размеров и слабой конструкции крепления роликов выходили из строя.

Рационализаторы разреза «Широкий» модернизировали ролики и их крепления на стреле. Увеличены оси ролика на 10 мм, что позволяет установить вместо подшипника № 306 подшипник № 308.

Упрощен монтаж роликов при ремонте.

Подставки в резиновой опалубке

Для передвижения опор линии электропередач изготавливают железобетонные подставки в резиновой опалубке, используя при этом вышедшие из строя автопокрышки от автомобилей ВелАЗ-540. Автопокрышки дополнительно усиливают несущую способность опор.

Для вырезания отверстий в автопокрышках на разрезе «Междуреченский» сконструировали специальный станок. На вырезание отверстия затрачивается около 15 минут.

Применение для изготовления подставок особо прочных материалов (бетона, железа и резины) дало возможность значительно удлинить срок их службы.

Дополнительные сведения можно получить по адресу: г. Кемерово, Советский проспект, 107, ЦНТИ.

ГЛАВНАЯ ТЕМА

Главная тема парижских газет — официальный визит во Францию Генерального секретаря ЦК КПСС, Председателя Президиума Верховного Совета СССР Л. И. Брежнева. Информация и комментарии, посвященные этому событию, занимают центральное место на первых полосах всех без исключения газет, выходящих в столице Франции. «Фигаро», «Матэн», «Котидьен де пари» и другие отводят этой теме дополнительно по нескольку внутренних полос.

Внимание комментаторов в первую очередь привлекает политический аспект советско-французских переговоров на высшем уровне. В передовой статье газеты французских коммунистов «Юманите» политический обозреватель Ив Моро подчеркивает: «Этот визит должен быть полностью использован для того, чтобы развить дальше франко-советское сотрудничество в интересах обеих стран и всеобщего мира. Этого, бесспорно, желает советская сторона, о чем свидетельствуют многочисленные высказывания Л. И. Брежнева, сделанные им в последнее время. Франция только выиграет, если ответит на эти пожелания». Обозреватель «Юманите» напоминает, что «мост, переброшенный между Москвой и Парижем», во многом способствовал установлению разрядки в международных отношениях.

Под заголовком «Общая цель — разрядка» комментатор «Фигаро» подчеркивает, что визит во Францию Генерального секретаря ЦК КПСС, Председателя Президиума Верховного Совета СССР Л. И. Брежнева «подтверждает постоянство франко-советских отношений в течение последних лет». Газета «Эко» указывает, что главными темами нынешних переговоров глав двух государств станут проблемы разрядки и разоружения.

Многие французские газеты останавливаются на экономических связях СССР и Франции. «Матэн» выражает убеждение, что визит главы Советского государства во Францию благоприятно скажется на их развитии. «Юманите» и ряд других органов французской прессы отмечают, что товарооборот между двумя странами за последние годы удвоился и это есть все основания полагать, что к 1980 году он утроится по сравнению с 1975 годом.

Визиту Л. И. Брежнева во Францию уделяет большое внимание печать других стран. «Жиче Варшавы» пишет: «С огромным интересом европейская и мировая общественность будет следить за переговорами Генерального секретаря ЦК КПСС, Председателя Президиума Верховного Совета СССР Л. И. Брежнева с Президентом Французской Республики В. Жискар д'Эстэном. Ведь советско-французские отношения могут служить образцовым примером мирного сосуществования и мирного сотрудничества между государствами с различным общественно-политическим строем. Есть все основания ожидать, что новая встреча руководителей СССР и Франции не только даст новые импульсы развитию сотрудничества между обоими государствами, но также укрепит взаимодействие СССР и Франции в пользу политической и военной разрядки на всем земном шаре».

(ТАСС).

ОКНО В МИР

факты сообщения комментарии

ПРЕЖНИЙ ПРОИЗРАИЛЬСКИЙ КУРС

САН - ФРАНЦИСКО. (ТАСС). США намерены продолжать откровенно произраильский курс в вопросе об урегулировании ближневосточного конфликта. Об этом свидетельствует выступление вице-президента США У. Мондейла перед членами совета международных дел Северной Калифорнии.

Мондейл, которого считают одним из самых твердых сторонников Израиля в составе нынешней администрации Дж. Картера, подчеркнул неизменный и постоянный характер «особых отношений» между Вашингтоном и Тель-Авивом и заверил израильских агрессоров в том, что США будут продолжать предоставлять Израилю безоговорочную военную помощь.

Вице-президент США признал, что так называемая «поэтапная дипломатия» предыдущей администрации не принесла какого-либо прогресса в урегулировании на Ближнем Востоке и что «окончательный характер мирного соглашения остается неясным». Однако высказанные им взгляды по данному вопросу говорят о том, что Вашингтон по-прежнему поддерживает захватнические территориальные притязания Израиля.

По словам Мондейла, Израиль может возвратиться «примерно на те же границы, которые существовали до 1967 года», а это, как не трудно видеть, противоречит известным резолюциям Совета Безопасности ООН, обязывающим Израиль освободить все оккупированные арабские территории.

Завуалированно, но явно с произраильских позиций, выступал Мондейл и по палестинскому вопросу. Палестинцам, утверждал он, необходимо дать возможность избавиться от «своего статуса бездомных беженцев и разработать определенные условия для создания какой-то палестинской территории или административной единицы, предпочтительно в ассоциации с Иорданией». Вашингтон, как видно из слов вице-президента, не собирается считаться с требованиями ООН об уважении национальных прав арабского народа Палестины, включая право на создание независимого государства.

Подтверждением этому выводу является заявление израильского раввина Ш. Горена, который после недавней встречи с президентом США сказал, что Дж. Картер «совершенно определенно не поддерживает создание палестинского государства».

Официальные круги в Белом доме, сообщает «Нью-Йорк таймс», охарактеризовали выступление Мондейла как официальное разъяснение политики президента Дж. Картера и как попытку успокоить Израиль и его сторонников в США. По словам этой газеты, оно рассчитано также на то, чтобы создать «надлежащий климат» для предстоящего визита в Вашингтон нового премьер-министра Израиля М. Бегина.

С ТЕЛЕТАЙПНОЙ ТАСС ЛЕНТЫ

● **БЕРЛИН.** В Лейпциге открылась общереспубликанская конференция тружеников сельского хозяйства ГДР, на рассмотрение которой вынесен проект примерного устава сельскохозяйственных производственных кооператив ов страны. В ее работе принимают участие свыше тысячи делегатов из различных кооперативов республики. Конференции предшествовало обсуждение проекта устава, в котором приняли участие свыше полумиллиона членов кооперативов.

● **НЬЮ-ЙОРК.** Обанкротилась одна из крупнейших в США фирм по продаже готовой одежды «Роберт холл» в Нью-Йорке. Этой фирме принадлежало около 400 магазинов. Причиной банкротства явились крупные финансовые убытки фирмы. За последние три года они составили свыше 100 млн. долларов.

● **КИТО.** Около 4 тысяч гектаров земель передано в распоряжение крестьян семи животноводческих кооперативов эквадорской провинции Лос-Рнос. Директор национального института аграрной реформы Мануэль Франко, выступая на митинге, проведенном по случаю наделения крестьян землей, подчеркнул, что эти правительственные меры будут способствовать увеличению сельскохозяйственного производства и социально-экономическому развитию страны.

● **БИСАУ.** В Республике Гвинея-Бисау состоялись выступления группы советских артистов эстрады. Гвинейские зрители исключительно тепло встретили выступления исполнителей русских и советских песен, артистов оригинального жанра и цирка.

Мастера советской эстрады дали концерты в Бисау и других городах республики. Их выступления проходили в рамках проводимых в Гвинее-Бисау мероприятий по подготовке к празднованию 60-й годовщины Октябрьской революции.

Американский журналист Ф. Эйджи покинул Англию по решению властей, обвинивших его в «сборе и распространении информации, наносящей ущерб национальной безопасности». Филип Эйджи — журналист, бывший сотрудник ЦРУ, посмевший сказать о деятельности этой организации правду и воспользовавшийся декларированной конституцией «свободой слова», был выслан за пределы Великобритании, несмотря на отсутствие каких-либо доказательств. Не может быть никакого сомнения в том, что причина депортации иная, заявил Эйджи. Это явная попытка расправиться за публикацию разоблачительных материалов о деятельности ЦРУ в странах Латинской Америки и Европы.

НА СНИМКЕ: Филип Эйджи покидает Англию.

Фотохроника ТАСС.

Интервью в антракте

В ОБЩЕМ ТРУДОВОМ РИТМЕ

Жизнь театра на гастролях — это не только спектакли на основной сцене, но и многочисленные выезды в другие города и районы; это и репетиции спектаклей текущего репертуара, вводы, замена исполнителей, запись на телевидении и работа над будущими премьерами. Именно такой интенсивной творческой жизнью живет находящийся в Кемерове на гастролях Московский драматический театр им. А. Н. Островского.

Из Юрги вернулись поздно ночью — в 3 часа: дорогой сломался автобус. А утром, как обычно, репетиция. Да не одна. Зрители Кемерова познакомились в основном с гастрольным репертуаром коллектива, но впереди две премьеры. И о них рассказывает главный режиссер театра Георгий Соколов в перерыве между репетициями:

— Хотя спектакль «Трудный март» мы в Москве несколько раз сыграли и даже имеем по нему прессу (например, итальянская «Унита» тепло написала), работа над спектаклем продолжается. Произведение молодого драматурга Андрея Кржижановского увлекло нас. Это пьеса о женских судьбах, о любви, о рождении человека в человеке.

Зрители познакомятся на спектакле с интересными характерами наших современниц. У молодого драматурга есть большое чувство жизненной правды, и он сумел поставить острые проблемы, которые заставляют размышлять.

О другой премьере, может быть, и не стоит много рассказывать — это «Стеклянный зверинец» Теннеси Уильямса. Произведения современного американского драматурга известны нашим зрителям, они идут на сценах театров страны. Наш спектакль — о человеческом одиночестве в буржуазном мире.

К 60-летию Великого Октября ставим пьесу, ставшую советской классикой, — «Беспокойную старость» Л. Рахманова. В 1937 году вышел фильм «Депутат Балтики» с Николаем Черкасовым в роли профессора Полежаева. Фильм завоевал большую популярность. На том же материале, что и вошел в сценарий, драматург написал пьесу для театра, которая тоже стала очень популярной. В жанре психологической драмы она отражает исторические события огромного масштаба — проблему интеллигенции и совершающего революционный переворот народа.

Одновременно приступаем к репетиции пьесы «Без оружия», которую специально для нашего театра написали известные советские фантасты — братья Стругацкие. Пьеса эта о гражданской позиции человека. Действие происходит в вымышленном мире, в какой-то отдаленной Галактике, но события таковы, что они волнуют нас, землян.

Если пьеса Стругацких — остро социальная фантастика, то произведение Юрия Лиманова «Вначале было «Слово...» следует назвать драматической фантазией на исторические темы. Одни из главных героев произведения—автор «Слова о полку Игореве». Он, правда, так и не появляется на сцене, но невримо участвует в событиях, которые развертывались на Руси восемьсот лет назад.

На телевидении мы записали на пленку инсценировку «Рассказа неизвестного человека» по А. Чехову. В июле зрители смогут увидеть ее на голубых экранах, а на сцене пойдет свой вариант этого спектакля.

— Георгий Сергеевич, коллектив театра, должно быть, уже неплохо познакомился и с городом, и со зрителями. Какие впечатления оставило это знакомство?

— Самые приятные. Очень дружелюбно нас всюду встречают. В Юрге после окончания спектакля зал несколько минут аплодировал стоя. В театре нам создали хорошие условия для репетиций, работы, внимательно относится к нашим просьбам обслуживающий персонал. Завязываются дружеские связи с отдельными любителями драматического искусства.

Мы находимся в вашем городе в знаменательные дни — опубликован проект новой Конституции СССР, идет его обсуждение. Артисты театра внимательно изучают проект, обмениваются мнениями. В ближайшее время намерены провести собрание труппы, на котором состоится более обстоятельный разговор.

В Кузбассе мы остро ощутили трудовой ритм рабочего края и постарались включиться в него.

В. ВЛАДИМИРОВА.

г. Кемерово.

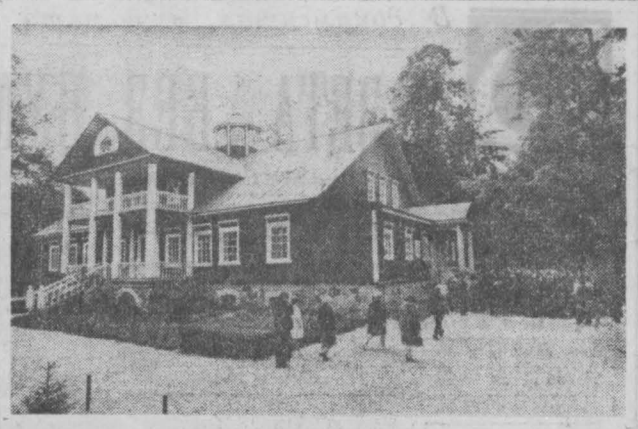

ДОМ ПРЕДКОВ А. С. ПУШКИНА ГАННИБАЛОВ В ПЕТРОВСКОМ.

Фотохроника ТАСС.

НЕ ЗАРАСТАЕТ НАРОДНАЯ ТРОПА

Памяти Александра Сергеевича Пушкина был посвящен вечер поэзии, организованный Кемеровским творческим об'единением молодежи при горкоме ВЛКСМ. Вечер состоялся на площади, носящей имя поэта, у памятника А. С. Пушкину.

Открыла его Ольга Рясиченко, работник центральной городской библиотеки. Со своими впечатлениями от поездки по пушкинским местам, со стихами, посвященными поэту, перед собравшимися выступил поэт Игорь Киселев.

С. ЛЕБЕДЕВ.

г. Кемерово.

ВСЕХ НАС КАСАЕТСЯ

В течение недели проходили в кинотеатрах различных городов области встречи с кинематографистами студии имени Горького. Режиссер-постановщик Владимир Роговой привез свой новый фильм «Несовершеннолетние».

— Проблема воспитания подростков меня всегда интересовала, — рассказывает режиссер. — В фильме «Несовершеннолетние» нам с постановочной группой хотелось показать, как романтика улицы засасывает ребят. А если на этой улице царствует свой Гоголь (такая кличка у главаря шайки хулиганов в нашем фильме), не только дерзкий, но и не лишенный интеллекта, знаний подросток, то это настоящая беда для душ других подростков.

Все, о чем рассказал фильм, взято из жизни. В процессе работы мы были тесно связаны с органами милиции, разговаривали с десятками подростков об их жизни, мечтах, стремлениях. И вот хотим заставить зрителей задуматься над проблемами, взволновавшими нас...

В последние годы кинематограф создал несколько хороших фильмов о школе, о взаимоотношениях школы, семьи и подростка. Но проблема «подросток и улица» так пристально кинематографистами еще не бралась под прицел. Вероятно, не все можно полностью принять в новой кинокартине, какие-то сюжетные ситуации создателями фильма преднамеренно заострены.

Общественность с интересом встретила новое произведение студии им. Горького.

А. АЛЕШИНА.

г. Кемерово.

За безопасность на воде

РАСПЛАТА ЗА БЕСПЕЧНОСТЬ

Коротко сибирское лето. Как утверждают метеорологи, у нас в Кузбассе оно длится чуть больше двух месяцев. В этот период среднесуточная температура не ниже 15 градусов тепла. И потому понятно стремление людей взять от него все с полной отдачей. Едва наступили первые жаркие дни, как тысячи людей устремились на пляжи.

Нам хочется еще раз напомнить прописную истину о том, насколько опасна вода. Печальная статистика со всей очевидностью говорит о суровой расплате за беспечность. В прошлом году, например, в водоемах области погибли 337 человек.

Нынче еще не начался в полный размах купальный сезон, но пренебрежение правилами безопасности на воде обернулось гибелью 50 человек. Особую тревогу вызывает рост несчастных случаев среди детей. В нынешнем году их уже произошло на десять больше, чем на этот же период прошлого года.

Анализ несчастных случаев среди взрослых со всей очевидностью свидетельствует: одна из причин — употребление спиртных напитков. Почти 70 процентов трагических происшествий связано с пьянством. Дети же часто погибают потому, что за ними никто не следит.

Создание Всероссийского общества спасания на водах, навигационно-технической инспекции на крупных водоемах области помогло резко усилить контроль за отдыхающими. Сошлюсь на опыт спасательной станции областного центра.

В один выходной день в минувшем году спасатели на городском пляже оказывали помощь более двадцати отдыхающим, которые уже не могли справиться с быстрым течением реки и теряли силы. И что характерно: почти все терпящие бедствие были навеселе.

Если в местах массового отдыха трудящихся есть определенный контроль, то этого нельзя сказать о массе маленьких водоемов, где отдыхающие предоставлены самим себе. Именно здесь и происходит большая часть трагедий. Беда еще и в том, что, как правило, люди не умеют оказывать первую медицинскую помощь, делать искусственное дыхание. В результате многие из попавших в беду, которых можно было бы легко спасти, погибают.

Известно, что все места отдыха закреплены за предприятиями. Вместе с ОСВОДом они должны организовывать спасательные посты, готовить необходимые средства, установить дежурство. Однако зачастую руководители предприятий не хотят заниматься вопросами безопасного отдыха трудящихся. Так, в Промышленновском районе председатели колхозов Подунского сельсовета отказались организовать наблюдение за прудом; несмотря на то, что в нем погибли два местных жителя.

В прошлом году в Кемерове было проверено 12 баз отдыха крупнейших предприятий города. И все они не отвечали требованиям безопасного отдыха на воде. Такое же положение было и на базах отдыха предприятий Белова. Пришел новый сезон, а на загородных базах вновь практически ничего не сделано.

Каждый из нас, отправляясь на отдых, должен знать: вода не прощает беспечности. За каждым нарушением правил безопасности стоит человеческая жизнь. Об этом надо помнить.

О. РЯБОВ,
старший инспектор областного совета ОСВОДа.

г. Кемерово.

● В МИРЕ ИНТЕРЕСНОГО

КАМЕННЫЙ ЛЕВ

Десять тысяч лет — так оценивают ученые возраст наскального изображения, найденного в урочище Пулат-Буланса́й, что означает «Река стальных родников». Это название, разумеется, намного моложе рисунка: у древнего художника еще не было стальных орудий, и он высек силуэт льва камнем. Здесь поражают и выразительность рисунка, сам труд художника: десятки тысяч ударов пришлось нанести ему кремнем по гранитному «полотну».

Откуда же взялся лев близ Самарканда? Палеонтологи обратились к историкам и получили ответ: в четвертом веке до нашей эры в этих местах водились львы, встречались они здесь и позже.

Каменный лев на Пулат-Булансае — одно из десятков наскальных изображений, найденных в последнее время на территории Узбекистана.

Е. ЕФИМОВ,
корр. ТАСС.

ПРОСИМ ОТКЛИКНУТЬСЯ!

Мой отец, командир 117-й стрелковой дивизии, подполковник Данилов Николай Семенович 20 сентября 1941 года пропал без вести на Юго-Западном фронте восточнее Киева. В этом соединении было много сибиряков, и вполне возможно, что кто-то из них знает о последних минутах жизни своего командира. Прошу однополчан отца отозваться по адресу: 27000, г. Одесса, площадь Р. Люксембург, 3-4, Данилову Н. Н.

☆ ☆ ☆

О подвигах 37-й гвардейской стрелковой дивизии Маршал Советского Союза В. И. Чуйков сказал так: «В огне пожаров, в дыму и грохоте разрывов, точно сказочные богатыри, стояли на своих рубежах гвардейцы 37-й, отбивая бесчисленные атаки врага, нанося ему сильные удары».

Воины дивизии дрались у стен Сталинграда, на Курской дуге, закончили свой боевой путь в Германии. И среди них были сыновья Кузбасса — жители Кемерова, Прокопьевска, Гурьевска, Киселевска... Как и другие, храбро сражался ваш земляк Валерий Копылов, человек для меня близкий и дорогой. Мне известно, что в Кузбассе до сих пор проживают солдаты и сержанты второго дивизиона 86-го артполка, которым довелось мне командовать. Напишите, дорогие артиллеристы, мне по адресу: 270104, г. Одесса, ул. А. Королева, 70-14, Уралову А. П.

Зам. редактора А. И. БЕЛЬЧИК.

СЪЕЗД ГЕНЕТИКОВ И СЕЛЕКЦИОНЕРОВ

На III съезде Всесоюзного общества генетиков и селекционеров имени Н. И. Вавилова, проходившем в Ленинграде, Кемеровская организация этого общества впервые была представлена делегатами с правом решающего голоса.

Советские ученые внесли большой вклад в развитие генетики. Одна из работ в этой области принадлежит кемеровчанке, кандидату медицинских наук Л. Н. Помыткиной.

За пятилетку на государственное сортоиспытание в стране передано 1.858 сортов и гибридов, в том числе свыше 400 сортов зерновых, зернобобовых и крупяных культур.

К. МИРОНОВ,
делегат III Всесоюзного с'езда генетиков и селекционеров.

г. Кемерово.

● РЕПОРТАЖ

ЭСТАФЕТА ЧЕМПИОНА

До сих пор специалисты ведут спор о том, почему хищная рыба хватает металлическую блесну. Цвет у нее может быть самым различным: от медно-красного до зеркального блеска. И игрой блесны отличаются: есть быстрые и верткие, а иные бывают ленивые, едва обозначающие слабое колебание. Запахом блесна не отличается, но тем не менее, как это зачастую бывает, гоняются хищники особенно яростно за блесной только у одного, редко у двух или трех спиннингистов.

Так было и на этот раз, когда на Барачатском водохранилище собрались лучшие спиннингисты и поплавочники областного центра, чтобы провести командное первенство. Героем дня стал преподаватель физкультуры техникума пищевой промышленности Александр Дмитриевич Швайко. Он еще только готовил к работе свои снасти, а его уже окружила группа болельщиков. Этот повышенный интерес не случаен. Швайко — мастер спорта по спиннингу. Он участник многих крупных состязаний, автор различных рекордов в этом виде спорта.

Мастер подтвердил свой класс, заняв и на этот раз первое место среди спиннингистов. Приятно отметить, что и дочь свою Ирину он воспитал настоящей спортсменкой. Об этом убедительно говорит ее победа над многими опытными спиннингистами-мужчинами. Ирина вошла в призовую тройку сильнейших. А на втором месте товарищ и соперник Швайко по многим соревнованиям, преподаватель физкультуры этого же техникума Юрий Иванович Инешин.

Если у спиннингистов были свои поклонники, то удильщики в это время искали уединения, более уловистых мест. Чемпионом Кемерова в этом виде состязаний стал представитель команды коксохимзавода Петр Федорович Таранченко. Эта команда и стала победительницей.

Н. ЕГОРОВ,
главный судья соревнований.

НА СНИМКЕ: А. Д. Швайко со своей дочкой Ириной.

Фото П. Мельникова.

г. Кемерово.

ТВ

22, СРЕДА

1 ПРОГРАММА. Москва («Орбита»). 9.55 Программа передач. 10.00 Новости. 10.10 * Утренняя гимнастика. 10.30 * Программа мультфильмов. 11.00 * «Волны Черного моря». Многосерийный художественный телефильм. Часть 3-я. «Катакомбы». 1-я серия. 12.05 * «Клуб кинопутешествий». Перерыв до 16.05 Москва («Орбита»). 16.05 * Программа документальных фильмов. 16.45 * Экран — детям. «У меня есть лев». Художественный телефильм. 2-я серия. 17.55 Новости Кузбасса. 18.05 * «Советский характер». 19.05 * «Музыка Франции». 20.00 Новости. 20.10 * «Стихи — детям». 20.25 Тираж «Спортлото». 20.45 * Информационная программа. По окончании концерт симфонического оркестра Центрального телевидения и Всесоюзного радио. 21.45 * Концерт народного артиста СССР Анатолия Соловьяненко. 22.30 «Время». 23.15 Чемпионат СССР по футболу. «Шахтер» — «Кайрат». Трансляция из Донецка. 00.45 —01.20 * «Звучат цимбалы». Передача из Кишинева. II ПРОГРАММА. Кемерово. 19.00 Для малышей. «Сказки таежного ветра». 19.20 Мультфильм. 19.30 «На всю оставшуюся жизнь». Художественный телефильм. 3-я серия. 20.35 Киножурнал. Москва («Орбита»). 20.45 * Информационная программа. Кемерово. 21.45 «День за днем». 22.00—22.20 * Концерт вокально-инструментального ансамбля «Верасы».

РАДИО

22, СРЕДА

Кемерово. 6.30 — Программа передач. 6.32 — Утренний концерт. 6.57, 7.58, 8.15 — Прогноз погоды. 8.17 — Обзор газеты «Кузбасс». 8.25 — Объявления, прогноз погоды. 11.15 — Производственная гимнастика. 16.10 — Передача для юношества «Рабочее утро». 19.00 — Новости Кузбасса. 19.15 — Передача для детей. «Запрещается — разрешается». 19.35 — Объявления. 20.30 — «Любителям поэзии». 20.30 — «Литературная передача. Б. Горбатов. «Прощание». Рассказ. 20.50 — Радиогазета «Рабочий меридиан». 21.30 — Беседа о правилах пользования газовыми плитами. 21.40 — Концерт «По вашим письмам». 22.25—Прогноз погоды, программа передач.

ТЕАТР

МОСКОВСКИЙ ДРАМАТИЧЕСКИЙ ТЕАТР им. А. Н. ОСТРОВСКОГО (в помещении театра драмы)

САМАЯ СЧАСТЛИВАЯ. Начало в 19 час. 30 мин. 23 июня — МЫШЕЛОВКА.

ОПЕРЕТТЫ

ДАРЮ ТЕБЕ ЛЮБОВЬ. Начало в 19 час. 30 мин. 23 июня— МОЯ ЖЕНА — ЛГУНЬЯ.

ЦИРК

Атлетическая поэма с участием первого советского чемпиона мира ГРИГОРИЯ НОВАКА с сыновьями. Начало в 19 час. 30 мин.

КИНО

ДОМ КИНО. Новый французский художественный фильм ПРОЩАЙ, ПОЛИЦЕЙСКИЙ (10, 12, 14, 16, 18-10, 20, 21-50).

ЗАЛ КИНОХРОНИКИ. Хроникальный фильм и ВСЕ-ТАКИ Я ВЕРЮ, две серии (11-30, 18-30). Художественный фильм ЗАДЕРЖАННЫЙ В ОЖИДАНИИ СУДА (9-30, 14, 16-30, 21 — детям смотреть не рекомендуется).

«ЮБИЛЕЙНЫЙ». Киносборник мультфильмов ДВОР (10, 14). Новый французский художественный фильм ПРОЩАЙ, ПОЛИЦЕЙСКИЙ (11-30, 16, 18-10, 20, 21-50).

«ЛЕТНИЙ». ЕДИНСТВЕННАЯ (17, 19, 21).

«КОСМОС». Новый цветной американский художественный фильм ЖИВУЩИЕ СВОБОДНЫМИ (10, 12, 14, 16, 18, 20, 21-40). Цветной художественный фильм АНАТОМИЯ ЛЮБВИ (9, 13, 17, 21—детям смотреть не рекомендуется). И ДОЖДЬ СМЫВАЕТ ВСЕ СЛЕДЫ (11, 15, 19 — детям смотреть не рекомендуется).

«ПИОНЕР». Киносборник мультфильмов КРОТ И ЛЕДЕНЕЦ (10, 11-40, 13-20, 15). СОКРОВИЩЕ СЕРЕБРЯНОГО ОЗЕРА (17, 19, 21).

«ОКТЯБРЬ». ПЕС И КОТ (11, 15). ПАРИЖСКИЕ ТАЙНЫ (13, 17, 19, 21).

«МЕТАЛЛУРГ». УМНЫЕ ВЕЩИ (14). СОНАТА НАД ОЗЕРОМ (16, 21). ДАУРИЯ, две серии (17-30).

«ПРОГРЕСС». УМНЫЕ ВЕЩИ (10, 14). «ТИГРЫ» ПОЯВЛЯЮТСЯ НОЧЬЮ (17-50, 21-30). НЕВЕРОЯТНЫЕ ПРИКЛЮЧЕНИЯ ИТАЛЬЯНЦЕВ В РОССИИ (11-30, 16, 19-30).

«ЛУЧ». БЕРЕГИСЬ ЗУЗУ, две серии (15, 17-50, 20-40).

«КОМСОМОЛЕЦ». СОЛТИ (15, 19). ГОСПОДИН НИКТО (17, 21).

ДК СТРОИТЕЛЕЙ. МУЛЕН РУЖ (17, 19, 20-40).

ДК ПРОИЗВОДСТВЕННОГО ОБ'ЕДИНЕНИЯ «АЗОТ». ДЛИННОЕ, ДЛИННОЕ ДЕЛО... (16, 18, 20).

ДК им. 50-ЛЕТИЯ ОКТЯБРЯ. ПРОЩАЙ, ПОЛИЦЕЙСКИЙ (11, 15, 19, 21). ПЕСНИ МОРЯ (13, 17).

ДК ШАХТЕРОВ. ОГОНЬКИ (12). ТАЙНА ЯХТЫ «АЙВЕНГО» (17, 21 — детям смотреть не рекомендуется).

КЕМЕРОВСКИЙ ХИМИЧЕСКИЙ ТЕХНИКУМ

ОБ'ЯВЛЯЕТ ПРИЕМ УЧАЩИХСЯ

на подготовительные курсы для абитуриентов, поступающих на дневное отделение на базе 8 классов.

Начало занятий с 15 июля с. г. Плата за период обучения 3 рубля.

Адрес техникума: г. Кемерово, ул. 1-я Стахановская, 1.

Районное энергетическое управление «Кузбассэнерго» и обком профсоюза рабочих электростанций и электротехнической промышленности глубоко скорбят о безвременной кончине бывшего заместителя директора Кемеровской ГРЭС

КОПИЯ Василия Захаровича

и выражают соболезнование семье и близким покойного.

Коллектив треста «Кемеровопромтаж» выражает глубокое соболезнование главному инженеру Тысяче А. И. по поводу смерти его отца **Ивана Петровича.**

ВНИМАНИЮ КЕМЕРОВЧАН!

ВПЕРВЫЕ В КЕМЕРОВЕ

С 20 ИЮНЯ ПО 11 ИЮЛЯ

НОВОСИБИРСКИЙ ЗООПАРК ДЕМОНСТРИРУЕТ ДИКИХ ЗВЕРЕЙ И ПТИЦ.

Экспозиция зоопарка разнообразна. Посетители увидят животных из всех частей света, в том числе экзотические виды обезьян, попугаев. Кормление хищников производится в 17 часов.

Проезд автобусами и троллейбусами до остановки «Кинотеатр «Юбилейный». Время работы с 9 час. 30 мин. до 20 час. ежедневно.

Приглашаем посетить наш зоопарк.

ЛЮБИТЕЛЯМ «СПОРТЛОТО»

800.000 рублей — на такую сумму увеличен выигрышный фонд 26-го тиража «СПОРТЛОТО» и «СПОРТЛОТО-2». Состоится он 29 июня. Продажа карточек «золотого» тиража в г. Кемерове началась с 20 июня.

ПРИОБРЕТАЙТЕ КАРТОЧКИ «СПОРТЛОТО» И «СПОРТЛОТО-2», КАЖДАЯ ИЗ НИХ МОЖЕТ ПРИНЕСТИ ВАМ ВЫИГРЫШ ДО 5.000 РУБЛЕЙ.

ВНИМАНИЮ РУКОВОДИТЕЛЕЙ ГОСУДАРСТВЕННЫХ И ОБЩЕСТВЕННЫХ ПРЕДПРИЯТИЙ, УЧРЕЖДЕНИЙ, ОРГАНИЗАЦИЙ И ГРАЖДАН!

УПРАВЛЕНИЕ КОММУНАЛЬНОГО ХОЗЯЙСТВА ОБЛИСПОЛКОМА ДОВОДИТ ДО СВЕДЕНИЯ,

что срок окончания работ в городах, рабочих поселках и сельских населенных пунктах по упорядочению нумерации домовладений и наименований улиц, установленный решением облисполкома от 9 сентября 1975 года № 474 «О МЕРОПРИЯТИЯХ ПО ПРОВЕДЕНИЮ В 1979 ГОДУ ВСЕСОЮЗНОЙ ПЕРЕПИСИ НАСЕЛЕНИЯ», истекает 1 июля 1977 года.

В связи с этим в 10-дневный срок следует домовладельцам вывесить или привести в надлежащий порядок номерные знаки на все жилые дома, административные здания и объекты соцкультбыта.

На угловых домах в квартальной застройке должны размещаться по два номерных знака с указателями (аншлагами) с обозначением наименования городского проезда (улицы, переулки, площади и пр.).

За невыполнение указанного решения облисполкома в части наведения порядка домовой нумерации и наименования улиц в установленный срок виновные лица будут привлекаться к административной ответственности.

Управление коммунального хозяйства облисполкома.

КЕМЕРОВСКОЕ СРЕДНЕЕ ГОРПРОФТЕХУЧИЛИЩЕ № 83

ОБ'ЯВЛЯЕТ НАБОР УЧАЩИХСЯ

на 1977—1978 учебный год

Училище готовит рабочих для комбината шелковых тканей г. Кемерова.

Принимаются девушки и юноши без экзаменов в группу ткачей, отделочников и мотальщиц. Срок обучения для окончивших 8 классов 3 года, 10 классов — 1 год.

Принятые на трехгодичное обучение получают среднее образование и профессию. Стипендию получают десятиклассники, а восьмиклассники — питание и обмундирование. Нуждающиеся обеспечиваются общежитием.

При прохождении производственной практики учащиеся получают 50 проц. заработной платы дополнительно к стипендии.

При окончании училища выдаются дипломы о среднем образовании и присвоении разряда квалифицированного рабочего.

При поступлении необходимы: заявление на имя директора, документ об образовании, характеристика, свидетельство о рождении, трудовая книжка (для ранее работавших), 5 фотокарточек разм. 3×4 см, справка с места жительства, медицинская справка (форма № 286).

Адрес училища: ул. Тухачевского, 19, СПТУ-83. Проезд трамваем № 1 и 6 до остановки «Ул. Тухачевского», автобусом № 101 — до остановки «Садовая».

КЕМЕРОВСКИЙ ТЕХНОЛОГИЧЕСКИЙ ИНСТИТУТ ПИЩЕВОЙ ПРОМЫШЛЕННОСТИ

ОБ'ЯВЛЯЕТ ПРИЕМ

на одномесячные подготовительные курсы для желающих поступить в институт в 1977 году.

Начало занятий 4 июля с. г. Лекции дневного потока будут проводиться ежедневно, кроме воскресенья, с 9 час., вечернего — с 19 час. в главном корпусе института.

Запись на курсы производится ежедневно, кроме воскресенья, с 10 до 19, в субботу — с 10 до 14 часов в канцелярии института по адресу: Рудничный район, ул. Стандартная, 8, комн. № 1119.

ВНИМАНИЮ ВЛАДЕЛЬЦЕВ ЛИЧНОГО ТРАНСПОРТА!

Наступила пора летних отпусков, туристских поездок и походов. Редко кто в выходной день усидит дома, все спешат к природе — на машинах, мотоциклах, моторных лодках. В это время резко возрастает интенсивность дорожного движения и повышается число транспортных происшествий.

Многие семьи имеют свои личные средства транспорта, которые, к сожалению, тоже попадают в аварии. Если средство транспорта застраховано, то госстрах с готовностью окажет помощь в возмещении убытков.

Страхование средств транспорта проводится на случай гибели или повреждения их в результате пожара, взрыва, наводнения, бури, удара молнии, урагана, а также на случай похищения и гибели или повреждения их, связанных с попыткой похищения.

На страхование принимаются: автомобили, мотоциклы, мотороллеры, моторные, парусные и гребные лодки.

Страховой взнос уплачивается единовременно, а размер его зависит от вида транспорта, страховой суммы, срока страхования. Например: если застраховать автомобиль на 1000 рублей сроком на 1 год, то страховой взнос составит 25 рублей.

Страховой взнос можно уплачивать наличными деньгами или путем удержания из заработной платы по месту работы на основании письменного заявления.

Договоры страхования средства транспорта могут быть оформлены на срок от двух месяцев до одного года.

Лицам, страховавшим средства транспорта в течение двух предыдущих лет без перерыва и не совершившим за это время аварий, при заключении нового договора предоставляется скидка в размере 10 проц. с исчисленной суммы платежа, а в течение трех лет и более — 15 проц.

Если вы желаете наиболее полно узнать об этом виде страхования или заключить договор, то обратитесь в инспекцию госстраха вашего района или к страховому агенту, обслуживающему ваше предприятие.

УПРАВЛЕНИЕ ГОССТРАХА ПО КЕМЕРОВСКОЙ ОБЛАСТИ.

пишите, звоните

Адрес редакции и издательства: 650630, ГСП, г. Кемерово-99, ул. Ноградская, 3. Телефоны: редактора 6-61-54, приемной 6-69-74, заместителей редактора 6-65-74, 6-70-82, ответственного секретаря 6-68-81, зам. ответственного секретаря 6-65-63, отделов редакции: партийной жизни 6-61-83 и 6-02-08, пропаганды 6-66-73, 6-44-22, промышленного 6-69-44, 95-51-02, 6-65-86, 6-38-49, сельского хозяйства 6-67-62 и 6-90-71, Советов депутатов трудящихся 6-64-84, культуры 6-62-01, 6-47-44, строительного 6-67-46 и 6-02-00, писем и рабкоровского 6-90-52, 6-60-72, 6-78-97, информации и спорта 6-62-37, 95-58-76, 6-82-61, еженедельника «Панорама» 6-63-02, объявлений 6-68-72, фотокорреспондентов 6-90-63, приема информации 6-88-85, общественной приемной 6-66-52, бухгалтерии 6-90-54, директора издательства 6-69-23. Собственные корреспонденты: в Новокузнецке — 7-80-33, Прокопьевске — 2-54-04, Ленинске-Кузнецком — 2-08-21, Белове — 2-01-43, Междуреченске — 33-04, Юрге — 2-06-09.