С ПРАЗДНИКОМ ПОБЕДЫ, ТОВАРИЩИ!

Пролетарии всех стран, соединяйтесь!

КУЗБАСС

ОРГАН КЕМЕРОВСКОГО ОБКОМА КПСС и ОБЛАСТНОГО СОВЕТА ДЕПУТАТОВ ТРУДЯЩИХСЯ

Газета основана в январе 1922 года ● № 108 (15135). ● Понедельник, 9 мая 1977 года. ● Цена 2 коп.

ВЕТЕРАНЫ войны... Когда мы произносим эти слова, перед нами встают образы мужественных людей, обессмертивших свои имена на полях сражений Великой Отечественной. Коммунисты и комсомольцы, солдаты и офицеры — все они в годы великих испытаний по зову партии, по приказу Родины грудью встали на защиту завоеваний Октября, покрыли знамена своих частей и соединений неувядаемой славой.

Среди храбрых воинов страны были и сотни тысяч кузбассовцев. Около 200 Героев Советского Союза, 37 полных кавалеров ордена Славы дал наш край в то суровое время.

По установившейся традиции в канун праздника в редакции встречаются фронтовики. Они делятся воспоминаниями, беседуют с молодежью, передают ей свой ратный и трудовой опыт. А на память ветераны, как всегда, фотографируются. И нынче эта добрая традиция не нарушена.

НА СНИМКЕ (слева направо): В. С. ВОРОШИЛОВ — летчик 37-го авиационного полка, лейтенант, ныне писатель, автор романа «Солнце продолжает светить», М. И. БОЙКО — бывший техник-водитель четвертой танковой армии, старшина, теперь старший инженер автопредприятия треста «Кемеровомелиоводстрой», Е. А. ЗАРЮТА — капитан запаса, ветеран 303-й Верхнеднепровской стрелковой дивизии, заведующий (на общественных началах) филиалом Кемеровского краеведческого музея, Л. Н. МОНАСТЫРЕНКО — в прошлом пулеметчица 7-го Краснознаменного зенитного полка, начальник штаба почетного пионерско-комсомольского поста № 1, Н. П. СТЕПАНОВ — Герой Советского Союза, бывший командир подразделения 212-го полка 75-й стрелковой дивизии, старший лейтенант, В. Б. АФОНИН — бывший командир стрелковой дивизии, генерал-майор в отставке, И. Д. ВОРУШИН — полный кавалер ордена Славы, воздушный стрелок 1-й военно-воздушной армии, старшина, референт правления областной организации общества «Знание».

Фото Ю. Сергеева.

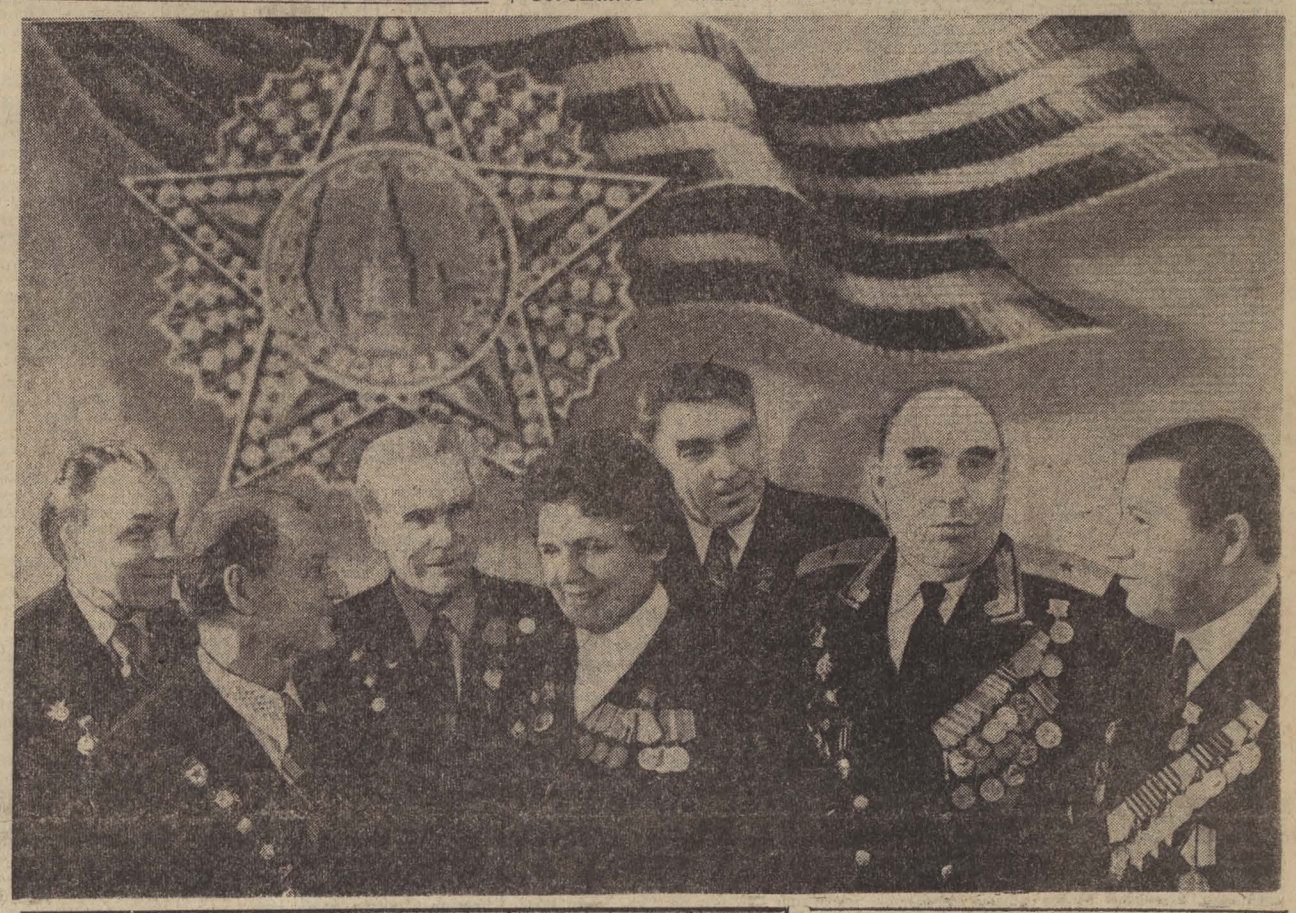

60 ОКТЯБРЬ

СОРЕВНУЮТСЯ ДВА БРАТА

Соревнование под девизом «Двухлетний план — к 60-летию Октября» в колхозе «Кузбасс» в начале второго года десятой пятилетки возглавили механизаторы братья Анатолий и Сергей Халеевы. И вот уже четвертый месяц подряд они не уступают первенства. «Стальной конь» — ДТ-54 Анатолия всегда в исправном состоянии, а дневная норма выработки у тракториста не бывает ниже 150 процентов.

Сергей работает шофером. И так же, как брат, в отличном техническом состоянии содержит вверенный ему ГАЗ-53. В любую погоду, любой груз Сергей доставляет вовремя и в полной сохранности.

В день Первомая братьям снова вручили переходящие красные вымпелы и денежные премии как победителям социалистического соревнования за апрель и за первый квартал 1977 года.

Б. КОЗЛОВ,
корр. «Кузбасса».
Беловский район.

СЛОВО СДЕРЖАЛИ

С перевыполнением напряженных обязательств завершили апрель обогатители Томусинской фабрики. Поддержав почин бригады Г. Шумкина, они призвали всех трудящихся Междуреченска активно включиться в смотр-месячник за достижение наивысшей производительности труда.

И вот подведены итоги. Сверх плана переработано свыше 10 тысяч тонн рядовых углей, а концентрата выпущено больше на 15 тысяч тонн. На экспорт отправлено 51,5 тысячи тонн концентрата вместо намеченных 40 тысяч. Темпы роста производительности труда также выше плановых.

Коллектив томусинских обогатителей готов и в дальнейшем не снижать высоких темпов.

(Корр. «Кузбасса»).
г. Междуреченск.

ПЕРВАЯ «ЛАСТОЧКА»

На шахте имени Димитрова закончен монтаж механизированного комплекса КМ-81 — первой «ласточки» намеченной на пятилетку комплексной механизации добычи угля.

До этого уголь на шахте добывали только ручным способом, как и на соседних предприятиях Куйбышевского района. На днях состоялась первая пробная прокрутка механизмов. Первоначально планируется, что ежесуточно комплекс будет давать 350—400 тонн угля. Осваивать комплекс местным горнякам помогают механизаторы с шахт Орджоникидзевского района.

А. ТРУТНЕВ,
корр. «Кузбасса».
г. Новокузнецк.

ДОПОЛНИТЕЛЬНО К ЗАДАНИЮ

Десятки тонн цинковых и свинцовых концентратов, баритовой продукции выдали дополнительно к заданию в апреле трудящиеся Салаирского рудоуправления. Особенно по-ударному здесь работали в апреле — месяце наивысшей производительности труда — бурильщики Н. Смирнов, И. Занин, А. Зимин, помощники бурильщиков Н. Логунов и А. Рубцов. Свои предмайские обязательства они перекрыли на 35—40 процентов.

(Корр. «Кузбасса»).
г. Салаир.

НА ВЕСЕННЕМ ПОЛЕ

В ХОРОШИЕ СРОКИ

По итогам работы в первом году пятилетки коллективу колхоза «Труд» вручено переходящее Красное знамя Совета Министров РСФСР. Успешно потрудились животноводы и полеводы. Полеводы, например, при неблагоприятных погодных условиях вырастили и собрали по 18 центнеров зерна с гектара.

В ответ на высокую награду колхозники решили в этом году получить не менее 21 центнера на круг. И возможности достигнуть намеченного рубежа у хлеборобов есть.

— Нынче мы гораздо лучше подготовились к посевной, — рассказывает председатель колхоза П. М. Петренко. — Надежно отремонтирована техника, подготовлено 50 процентов семян первого и второго классов, запасли минеральных удобрений почти в четыре раза больше прошлогоднего.

К словам председателя необходимо добавить, что зимой хорошо поработали механизаторы на снегозадержании, своевременно, в два следа, прибили влагу на полях. Ее запасы в почве выше, чем были в 1976 году к началу посевной.

Произошли изменения в формах организации труда, соревнования на полевых работах. Например, условиями оговорено: экипаж агрегата, засеявший за 12 рабочих дней от 500 до 700 гектаров пашни (цифра зависит от мощности трактора), получает премию в 150 рублей. Всего будут соревноваться коллективы 7 агрегатов.

Полеводы колхоза активно поддержали призыв своих товарищей по труду из совхоза «Заря», призвавших бороться за присвоение каждому полю севооборота Знака качества. Соревнование за высокую культуру земледелия развернулось среди механизаторов колхоза в минувшем году. В связи с этим введен талон предупреждения для участников полевых работ. В талоне отмечаются не только нарушения технологии обработки почвы, сева, дисциплины труда, правил техники безопасности, но и сведения, служащие примером для других. После посевной талоны проанализируются, будет проверено качество всходов, определятся передовики и поля, которые получат почетный пятиугольник.

...Секретарь партийной организации Т. Суходеев комментирует сводку полевых работ:

— Набраны высокие темпы. На бороновании впереди тов. Светкин, ненамного отстают от него тт. Федосеев, Крйвоножко, на лущении — тт. Мареев, Волков. На посеве гороха в первый же день отличились тт. Корпачев и Дашкин. О ходе посевной мы ежедневно рассказываем механизаторам на пятиминутках. Завтра начинаем сев ячменя.

Мы побывали на полях, где готовится почва под посев. Технология здесь такая: боронование, лущение, прикатывание. На лущевке — А. Науменко. Он показал нам еще одну новинку, введенную для механизаторов, — это дневник учета, выданный каждому трактористу.

— Очень удобно, — поясняет Алексей Михайлович. — В дневнике все расписано: дневная норма выработки, расценка за нее. Вечером учетчик записывает фактическое выполнение, качество проведенных мною работ. Ежедневно я вижу результат своего труда.

В минувшие годы колхоз каждую культуру сеял в один срок. Нынче решили сев ячменя провести в два — ранний и поздний. Какой окажется более удачным? Все семена обрабатываются ТУРом.

На другой день сев ячменя не удалось начать: потянул северный ветер, нагнал тучи, а с ними и снег. Обычный сюрприз природы. Не совсем желательный, но и не вызывающий пока особой тревоги. Июнь и июль синоптики обещают засушливыми, а поэтому сейчас надо накопить больше влаги. Можно быть уверенным, что при том деловом настрое, который создан в колхозе, полеводы сумеют внести необходимые поправки в рабочие планы и проведут посевную в хорошие сроки.

А. ПАРШИНЦЕВ,
спец. корр. «Кузбасса».
Промышленновский район.

МОРКОВЬ ПОСЕЯНА

В разгаре весенний сев в пригородном совхозе «Садопарковый». На днях в хозяйстве закончен сев моркови. Сейчас на зерновые поля вышли сеялочные агрегаты. Зерновых в этом совхозе, в основном овощеводческого направления, немного, посеять их решено в сжатые сроки. Совхоз приступил к посадке картофеля. Тщательно готовятся в хозяйстве и к предстоящей посадке капусты.

(Корр. «Кузбасса»).
Новокузнецкий район.

КАК ДЕЛА НА ФЕРМАХ?

На 6 мая совхозы и колхозы области надоили молока по 706,2 килограмма от коровы — на 17,3 кг больше, чем на эту дату прошлого года.

По соревнующимся районам продуктивность дойного стада за первую пятидневку мая характеризуется такими показателями (в первой колонке — среднесуточный надой молока от коровы в килограммах, во второй — плюс или минус в сравнении с прошлым годом, в третьей — плюс или минус в сравнении с последней пятидневкой апреля этого года):

Кемеровский	8,9	+0,9	+0,1
Ново-кузнецкий	6,9	—0,1	—
Ленинск-Кузнецкий	8,5	+0,5	—
Промышленновский	8,1	—1,0	—0,1
Яшкинский	8,1	—0,5	+0,1
Юргинский	7,4	+0,1	+0,1
Яйский	7,6	+0,1	+0,1
Ижморский	6,6	+1,1	—
Беловский	7,3	+0,2	—0,1
Прокопьевский	5,7	—0,7	+0,1
Крапивинский	7,0	+0,4	—
Тяжинский	6,3	+0,3	+0,1
Чебулинский	6,9	+0,3	—
Тисульский	5,6	+0,3	—
Мариинский	6,7	—0,1	—0,1
Топкинский	6,6	+0,2	—0,1

В среднем по области за отчетную пятидневку суточный надой молока составил 7,2 килограмма от коровы. Столько же было надоено за эту пятидневку в прошлом году и за последнюю пятидневку апреля этого года.

Вызывает тревогу то, что продолжают снижать продуктивность дойного стада Беловский, Промышленновский, Мариинский и Топкинский районы. Шесть районов — Ижморский, Крапивинский, Ленинск-Кузнецкий, Новокузнецкий, Тисульский, Чебулинский — за отчетную шестидневку не дали прироста надоев молока от коровы.

Эти факты говорят о том, что во многих хозяйствах на последнем этапе стойлового содержания коров ослабили внимание к фермам, не готовят корма к скармливанию, мирятся с ухудшением содержания животных.

УРОКИ ИСТОРИИ

ИНТЕРВЬЮ ПРЕДСЕДАТЕЛЯ СОВЕТСКОГО КОМИТЕТА ВЕТЕРАНОВ ВОЙНЫ, ДВАЖДЫ ГЕРОЯ СОВЕТСКОГО СОЮЗА, ГЕНЕРАЛА АРМИИ ПАВЛА ИВАНОВИЧА БАТОВА

С генералом Батовым я встретился в его рабочем кабинете в небольшом особняке на Гоголевском бульваре в Москве, где размещается Советский комитет ветеранов войны. Тридцать вторая победная весна для него особая, юбилейная — ему исполняется восемьдесят лет. И я не могу удержаться от того, чтобы не сообщить некоторые штрихи из биографии солдата и генерала, участника четырех войн, дважды Героя Советского Союза.

На второй день после того, как представители командования союзных держав приняли безоговорочную капитуляцию фашистской Германии, к Маршалу Советского Союза Рокоссовскому в качестве гостя прибыл командующий английскими войсками фельдмаршал Монтгомери. Представляя ему генерала Батова, Рокоссовский с гордостью сказал: «Это генерал, армия которого открыла нам ворота через Одер».

Когда один из английских военачальников сопровождавших Монтгомери, заметил на орденской планке Батова ленту ордена Британской империи второй степени, то спросил переводчика, за что генерал получил эту награду. «За Сталинград», — объяснил переводчик. «О!», — восхищенно воскликнул английский генерал и добавил: «Там было начало победы!».

От Сталинграда до Берлина Советская Армия шла еще два с лишним года. В боевом строю ее была и 65-я армия, которой все это время командовал генерал Павел Батов. Сын бедного крестьянина, вступивший в 1918 году добровольно в Красную Армию, вырос в ее рядах до генерала армии. Он защищал завоевания Великого Октября в борьбе против белогвардейцев, сражался против фашизма в Испании, а в годы минувшей войны прошел через огонь Сталинграда и Курской дуги, участвовал в сражениях за Днепр и освобождение Белоруссии, в Висло-Одерской и Берлинской операциях. Почти тридцать раз войска 65-й армии отмечались в приказах Верховного Главнокомандующего как отличившиеся в боях, и им салютовала Москва.

В мирные дни генерал Батов занимает ряд высоких постов — заместитель Главнокомандующего Группой советских войск в Германии, командующий военным округом, заместитель начальника Генерального штаба и начальник штаба Объединенных вооруженных сил государств — участников Варшавского Договора. Генерал Батов известен и как общественный деятель: депутат Верховного Совета СССР (нескольких созывов), около семи лет председатель Советского комитета ветеранов войны, активный пропагандист революционных и боевых традиций советского народа и его Вооруженных Сил.

Давно отгремели залпы гигантских сражений, зарубцевались тяжелые раны, нанесенные войной. Но стремительный бег времени не в состоянии изгладить из памяти волнующие события тех лет. Об этом наш разговор с Павлом Ивановичем Батовым.

— Победа над германским фашизмом, — говорит генерал, — была одержана совместными усилиями многих народов. Вместе с Советским Союзом и его Вооруженными Силами ее ковали восставший с первых дней войны народ Югославии и его народно-освободительная армия, воины Войска Польского и чехословацкой Народной армии, а на завершающем этапе войны — болгарские, румынские и венгерские части. Важную роль сыграло антифашистское движение Сопротивления. Серьезный вклад в победу внесли народы США, Англии, Франции, Канады и других государств — участников антигитлеровской коалиции. Мы отдаем дань армиям наших бывших союзников, мужественно сражавшихся против общего врага.

— Вместе с тем, — продолжал Батов, — для тех, кто объективно оценивает события второй мировой войны, совершенно очевидно, что главной силой, преградившей путь германскому фашизму к мировому господству и порабощению народов мира, стал Советский Союз. Именно он принял на себя главный удар гигантской нацистской военной машины и сыграл решающую роль в ее разгроме.

Советская Армия в ходе напряженной борьбы остановила агрессора, покорившего до этого страны Западной Европы. И не только остановила, но и нанесла смертельный удар гитлеровской Германии. Сравним только две цифры: на советско-германском фронте было разгромлено и пленено 607 дивизий фашистской коалиции, а англо-американские войска в Северной Африке, Италии и Западной Европе разбили и взяли в плен 176 вражеских дивизий.

Разгром фашизма спас мировую цивилизацию, помог народам многих стран Европы и Азии освободиться от ига фашизма и милитаризма, обрести независимость и возможность самостоятельно определить пути своего дальнейшего развития. В результате коренным образом изменилось соотношение сил в мире в пользу социализма, рухнула колониальная система империализма.

(Окончание на 2-й стр.).

МИНИСТР ПОЗДРАВЛЯЕТ

Министр обороны СССР Маршал Советского Союза Д. Устинов в связи с праздником Победы об'явил приказ, в котором говорится, что сегодня наша Родина, братские страны социализма и прогрессивные люди всего мира празднуют 32-ю годовщину победы над фашистской Германией.

В ходе Великой Отечественной войны советский народ и его Вооруженные Силы под руководством Коммунистической партии совершили подвиг, равного которому не знало человечество. В длительных и суровых сражениях они отстояли свободу и независимость своего социалистического Отечества, внесли решающий вклад в дело спасения европейской и мировой цивилизации. Разгром германского фашизма и японского милитаризма способствовал образованию мировой социалистической системы, под'ему рабочего и национально-освободительного движения, оказал глубокое прогрессивное влияние на весь дальнейший ход исторического развития.

Победа советского народа ярко продемонстрировала перед всем миром великие преимущества рожденного Октябрем общественного и государственного строя, социалистической экономики, она явилась торжеством идеологии марксизма-ленинизма, морально-политического единства советского общества и дружбы народов СССР.

Тридцать вторая годовщина победы над фашистской Германией отмечается в знаменательное время. Трудящиеся нашей страны, воины армии и флота с большим патриотическим под'емом воплощают в жизнь исторические решения XXV съезда КПСС, планы десятой пятилетки, готовятся новыми достижениями встретить 60-летие Великой Октябрьской социалистической революции.

Коммунистическая партия и Советское правительство совместно с братскими социалистическими странами настойчиво и последовательно проводят миролюбивую внешнюю политику, отвечающую коренным интересам безопасности народов, делают все для того, чтобы мир стал устойчивым, прочным и надежным.

Силы реакции и агрессии под прикрытием клеветнических измышлений о советской «военной угрозе» пытаются препятствовать положительным сдвигам в международных отношениях, подхлестывают гонку вооружений, увеличивают военные бюджеты, раздувают очаги международной напряженности в различных районах земного шара. Коммунистическая партия и Советское правительство, все советские люди бдительно следят за происками врагов мира, проявляют постоянную заботу об укреплении обороноспособности нашей Родины, ее Вооруженных Сил.

Советские воины свято хранят верность революционным и боевым традициям своего народа, настойчиво совершенствуют полевую, воздушную и морскую выучку, повышают боевую готовность, укрепляют дисциплину и организованность. Тесно сплочённые вокруг Коммунистической партии и ее ленинского Центрального Комитета, Политбюро ЦК во главе с Леонидом Ильичом Брежневым, они вместе с воинами армий стран социалистического содружества зорко стоят на страже завоеваний социализма, всеобщего мира и безопасности народов.

Приветствую и поздравляю личный состав армии и флота, ветеранов Вооруженных Сил СССР, всех участников войны с праздником Великой Победы! — говорится в приказе.

В ознаменование тридцать второй годовщины победы советского народа в Великой Отечественной войне министр приказал:

Сегодня, 9 мая, в 21 час по местному времени произвести салют тридцатью артиллерийскими залпами в столице нашей Родины — городе-герое Москве, столицах союзных республик, в городах-героях Ленинграде, Волгограде, Севастополе, Одессе, Новороссийске, Керчи, Туле, в крепости-герое Бресте, а также в городах Мурманске, Свердловске, Новосибирске, Хабаровске и Владивостоке.

ПИСЬМА С ЗАПСИБА

3. ВЕСЕЛАЯ РАБОТА

В предыдущих номерах «Кузбасса» читатель познакомился с опытом организации партийной и профсоюзной работы на реконструкции доменной печи № 1.

Сегодня мы расскажем об интересном, уникальном для строителей бригадном подряде, состоявшемся здесь же, на доменной. Он войдет в историю Запсиба как подряд Дмитрия Федоровича Федина из одиннадцатого управления «Кузнецкпромстроя». Его назовут, и справедливо, именем бригадира, взявшего на себя осуществление этого трудного дела.

Дело было действительно необычным. Одиннадцать бригад одного управления впервые в истории Главкузбасстроя оказались вовлечены в единый подряд. В. С. Фынтынэ, Н. Г. Коваленко, В. А. Хоботов, Г. И. Иванов, Н. Я. Войтов, Н. А. Ерохин, А. Н. Седов, В. Н. Петько, М. П. Семотюк, Г. А. Тюрин — вот имена остальных вожаков. А всего в подряде участвовали 250 человек. Они должны были построить или реконструировать 41 об'ект. Ровно столько, сколько полагалось сделать всему генподрядному одиннадцатому управлению. То есть это был по существу подряд целого управления, а такого в кузбасской строительной практике тоже еще не бывало. И потому, думается, мы можем с полным правом называть этот подряд и именем Петра Никитовича Миронова, начальника СУ-11. Лишь одну общественную бригаду Миронов так и не ввел на домну. Она действовала на реконструкции цемзавода. Работа эта проходит по статье «очистные сооружения». Как сказал один инженер управления: «Хоть кровь из носу, но мы бы не сдернули эту бригаду».

«ЭТО БЫЛА ВЕСЕЛАЯ РАБОТА!». Листаю свои блокноты с записями бесед в тресте, в управлении, на строительных площадках реконструкции, и из головы нейдет неожиданная фраза Петра Никитовича: «Это была веселая работа!..».

Мы сидели с ним уже не первый час, ворошили документы, кипы бумаг, каждая из которых рассказывала о подряде. Мы только что вспоминали события этой стройки, непривычной даже для многоопытных людей его управления, ее небывало напряженные будни.

Линия надвига. По ней новую печь весом в тринадцать тысяч тонн стальмонтажники должны были прокатить почти сто метров и установить на место старой. Четвертое ноября. Линии еще нет, торчат одни сваи. Устранены последние неувязки, можно принимать бетон. Закончить бетонирование девятого ноября — такой срок установлен графиком. Кстати, не очень жесткий, но «с двойным дном». Седьмого Ноября, в праздник, ни один бетонный завод работать не будет. А останавливаться, коль уж начали, нельзя: бетон должен идти непрерывным потоком. Такая технология. Значит, надо кончать шестого. Значит, придется перебрасывать почти все бригады сюда...

Вот тут-то он и сказал: «Это была веселая работа!».

...Шестого ноября его собственная смена продолжалась девятнадцать часов и закончилась в два часа ночи уже седьмого. Но дело было сделано, и в семь утра он шел на демонстрацию...

Пятого декабря он проработал почти весь праздник... 31-го чуть поспел к праздничному столу. Веселая работа...

Я слушал эти воспоминания и думал вот о чем: Миронов вовсе не выглядит этаким бодрячком, любителем создавать авралы для себя и тем более для своих подчиненных. Наоборот, всю нашу беседу мы проговорили о том, как правильно организовать рабочий ритм генподрядного управления. Инженер, организатор, он отлично понимает: человек должен красиво работать и красиво отдыхать. Есть, наконец, и законы о труде. Но «металлургия — строгая отрасль, стране нужен чугун». Он видит несовершенство планирования, четко представляет ситуацию и действует по закону долга. Так же трудятся и его бригады.

А работалось ему в самом деле легко. Ну представьте, он сдергивал (здешнее выражение) бригады с насиженных объектов, бросал их на «горящие», в прорыв, как это было на линии надвига, в скиповой яме, на литейном дворе. И ни одного конфликта с бригадирами за всю реконструкцию.

Ни одного скандала за целый год!

Вот это Миронов и называет веселой, легкой работой.

КАК ПРЕВРАТИТЬ ТОРМОЗ В РЫЧАГ? Казалось бы, после стольких лет внедрения бригадного подряда инженеры отлично знают, как его организовать. Выделили бригаде объект, проведи инженерную подготовку, определи планово-расчетную стоимость, обеспечь ритмичное материально - техническое снабжение. Что еще? Контролируй исполнение. Но ни в коем случае не снимай бригаду с объекта. Тогда разом включается психология «своей делянки», говорит Миронов. Человек обжил эту делянку, настроился и вдруг — нате вам! — беги на новое место, вытаскивай чужого дядю из прорыва. Потом возвращайся, но помогать тебе никто не придет. У каждого своя работа. Словом, подряду крышка, никакого эффекта, одни скандалы.

Так-то оно так, все понятно, все просто. Да не получается. Передо мной справка областной конторы Стройбанка СССР о внедрении злобинского метода в организациях Главкузбасстроя в прошлом году. Не будем вдаваться в цифры, не в них дело, но картина не очень радостная. Если подряд «горит», а «горят» они еще часто, то потому, что одно из трех требований — «своя делянка», точно определенная планово - расчетная стоимость, ритмичное снабжение — не соблюдено.

Были и такие безобразные случаи: подряд завершен, считается, успешно, бригаду поздравили, но людям по шесть—семь месяцев не выплачивают премии. Не было контроля, не рассчитали. Таких фактов, вовсе не мало. Но с ними хотя бы бороться можно. Вызвать счетных работников «на ковер», в партбюро, усовестить, пропесочить в стенгазете. Выговор, наконец, объявить.

Но как прикажете бороться с перебросками бригад — со сдергиванием? Ну не враг же, в самом деле, начальник управления себе и своим подчиненным?! И он обеими руками за подряд. Но начальник он лишь своим участкам да бригадам. Себе же — нет, не начальник. Придет сверху приказ: «В целях форсирования работ на таком-то объекте перебросить туда столько-то человек». И он перебросит, приказы надо выполнять.

И вот уже поговаривают, есть такое мнение, что злобинский-де метод, да еще в промышленном строительстве, не применишь. «Незавершенки» много. А система материально - технического снабжения, мол, даже такой крупной и важной строительной площадки, как Запсиб, немобильна. А познакомьтесь со здешними рапортами. Немало оперативных решений руководителей стройки явно волевые. Можно, наконец, поговорить о несовершенном еще планировании, порождающем, кстати, эти напряженные будни стройки.

То есть можно много рассуждать, и ничего при этом не делать. Оправдание наготове — объективные трудности! А можно и побеждать эти трудности, как делают запсибовцы.

Когда на стане «450» стало туго в сроках, инженеры и рабочие «Сибметаллургмонтажа» рассчитали и внедрили комплексный бригадный подряд на монтаж нагревательных печей. Сроки были сокращены на несколько месяцев. Родина высоко оценила этот труд. Г. С. Зорин, возглавивший подряд, стал Героем Социалистического Труда, лауреатом Государственной премии СССР.

Здесь, на реконструкции домны, еще в начале работ было ясно, что «Сибстальконструкция» с опозданием получит фронт для монтажа кожуха домны. И тогда инженеры и рабочие придумали принципиально новую технологию сборки и связали ее с бригадным подрядом. Результатом реализации блестящего замысла явился всесоюзный рекорд скорости монтажа кожуха со всей стальной начинкой домны.

Что из этого следует? А то, что подряд — не мода, и не самоцель. Он — метод, способ добиться высокой организации труда.

Известно: подряд учит людей сдавать объект. Не только строить, «вырывать» объемы в рублях, но и сдавать. С ходу, с первого предъявления. Миронов, например, вспоминает, что при обычном хозрасчете бригады быстро управлялись и с арматурой, и с опалубкой, и с бетоном. Люди опытные, азартные. А вот на сдачу заказчику конструктива уходило порой до трех—четырех месяцев. Психологически это понятно. Растет арматура, опалубка, пошел бетон— все радуются: идет дело. И счет освоенным рублям тоже идет. Затвердел бетон — все, дело сделано, кончай работу. Сдача же объекта заказчику, устранение собственных огрехов — занятие нудное. Мастер потом, конечно, займется выводиловкой, зарплата будет. Но это уже не те деньги.

При подряде, считай, трудился впустую, если не отчитаешься перед заказчиком. Подряд не только сокращает сроки строительства, он требует высокого качества.

Примечательный факт: злобинским методом в СУ-11 занимаются еще с 1972 года. Так вот, за последние четыре года управление ни разу не перерасходовало фонда заработной платы. Не всякое строительное управление может похвастаться такими данными.

Как размышлял Миронов, готовясь к реконструкции?

Психология своего объекта, такая необходимая в принципе, здесь будет тормозить дело? Но без дерганья бригад по сорока «делянкам» не обойтись, это он знал наверняка. Слишком сжаты сроки. Значит, надо заинтересовать людей, чтобы все объекты управления стали для всех бригад своими. Только и всего. То есть превратить тормоз стройки в ее рычаг. Ни больше, ни меньше.

Так родился объединенный подряд одиннадцати бригад.

ПОЧЕРК ФЕДИНА. Подряд длился ровно год, день в день. Начали 1 апреля 76-го и закончили 31 марта 77-го. Во главе единодушно поставили Д. Ф. Федина. Почему именно его? Когда задаешь этот вопрос, отвечают: «А у него почерк красивый». Понимаешь это иносказательно. Дмитрий Федорович слывет на Запсибе отличным бригадиром. Высокий профессионализм и сильно развитое чувство долга. Каждый день Федин обходил со своим журналом все подрядные бригады и педантично фиксировал своим каллиграфическим почерком поступление материалов. Приход, расход, и так целый год. Адское терпение требуется.

А потом наступило 31 марта. Сели подсчитали: сокращение нормативного времени строительства составило 17,9 процента. Это практически два выигранных месяца.

Потом принялись за подсчет экономии материалов и от эксплуатации механизмов. И тут все было славно. Цифры получались такие же красивые, как почерк Федина. Выигрыш — 71 тысяча рублей. Характерно, 21.813 рублей из этой суммы — по статье «механизмы». Факт, по мнению Миронова, небывалый в здешней строительной практике. Привычно, когда на каждую бригаду работает кран. Они же 41 объект построили в основном двумя кранами.

Еще цифры: сэкономлено 535 кубометров бетона, опалубочных щитов почти полторы тысячи квадратных метров, гвоздей больше двух тонн, проволоки 4,5 тонны.

Бетон, например, экономили так. Перво-наперво приучили шоферов возить его столько, сколько положено. А потом почти все свайные головки (свай на реконструкции забито множество) пустили в дело. Прежде, бывало, не знали, как от этих головок избавиться.

Красива, на мой взгляд, следующая цифра: экономия гравийно-песчаной смеси составила 1.134 кубометра. Она-то откуда взялась? А вот откуда. Реконструкция — это и разборка множества старых фундаментов. Бетон дробили и использовали его при планировке территории.

Приводя эти красивые показатели, добытые упорным и азартным трудом, я сознаю, что они сегодня не так уж и впечатляют. Раз подряд состоялся, то, понятно, должна быть экономия рабочего времени и материалов. Я вижу перед собой лицо ответственного товарища, который запальчиво говорит: «Бросьте это жонглирование цифрами! Дайте нам нормальное материально - техническое снабжение, и будет экономия, а подряды станут ненужными».

Верно, СУ-11 на реконструкции снабжалось, что называется, по высшей категории. Может, не так четко, как хотелось Миронову, но все же значительно лучше, чем другие однотипные управления на других стройках. Но делалось это не потому, что подряд. Стройка-то особо важная, и СУ-11 на ней генподрядчик!

Теперь представим, что подряда не было. Не было единого аккордного наряда для одиннадцати бригад на работу стоимостью 1 миллион 670 тысяч рублей. Стали бы в таком случае строители использовать свайные головки? Вряд ли. Пошел бы бетон старых фундаментов на планировку? Вряд ли.

Нет, подряд был вызван самой ситуацией, и он оправдал себя.

ИТР ИДУТ ВРУКОПАШНУЮ. Мнение, будто дай бригадам ритмичное материально-техническое снабжение и подряд пойдет сам собой, глубоко ошибочное. Не пойдет! Подряд надо готовить.

Но мнение существует, и вот вам данные. Среди причин, резко ограничивающих внедрение бригадного хозрасчета, областная контора Стройбанка называет и такую: несвоевременная подготовка расчетных материалов. Есть факты, когда, планово-расчетные цены на строительные материалы и механизмы выдаются лишь через три месяца после начала подряда. Установлены факты неправильного определения расчетной стоимости работ.

О чем говорят эти данные? О позиции, когда подряд считают преходящей модой. О царящем в ряде организаций шапкозакидательском подходе к злобинскому методу. И о действительных трудностях инженерной и экономической подготовки подряда. В СУ-11 подряд на реконструкцию готовили два месяца. Много или мало? Нормально, считает Миронов: «Хотя, конечно, прихватывали вечера». На подряд работали производственный и плановый отделы, ОТИЗ и бухгалтерия, «линия» — мастера и прорабы. Его готовили не новички, а люди знающие.

Даже эта инженерная гвардия не поспела к сроку! Можно представить, что происходит, когда за подготовку берутся специалисты, слабо еще разбирающиеся в подрядной кухне.

В прошлом году, выступая на областном совещании по вопросам внедрения бригадного подряда, В. Ф. Кузнецов, нынешний главный инженер «Сибметаллургстроя», а тогда главный инженер «Кузнецкпромстроя», заметил:

— Мы внедряем подряд врукопашную. Пора автоматизировать этот труд.

Пора. Выгоды подряд сулит несомненные. Я еще не сказал: СУ-11 — самое благополучное управление среди подобных в Новокузнецке. В прошлом году здесь была самая высокая выработка и самая высокая прибыль в «Кузнецкпромстрое». На этих показателях, конечно же, сказался эффект творческого применения злобинского метода. И потому, называя имена Д. Ф. Федина и других бригадиров, осуществивших подряд, надо вспомнить и инженеров, рассчитавших и распланировавших эту операцию на целый год.

Л. АМБИНДЕР,
спец. корр. «Кузбасса».

г. Новокузнецк.

Успешно трудится на шахте «Распадская» очистная бригада Н. С. Касьянова. Коллектив добился среднесуточной нагрузки на забой — 2.800 тонн угля. С начала года на счету горняков бригады более 15.000 тонн сверхпланового топлива.

НА СНИМКЕ: горный мастер С. Е. Никитин, члены бригады А. Г. Долматов, Н. В. Куртуков, Д. И. Уханев, Н. З. Кулякин и Н. И. Козаков.

Фото **В. Грызыхина.**

г. Междуреченск.

● ЧЕЛОВЕК И ЕГО ДЕЛО

РЕЗЕРВ — СЕКУНДЫ

Клавдия Васильевна Пислегина не смогла устроиться медсестрой и пошла на камвольно-суконный комбинат контролером ОТК. Занятия, конечно, совершенно разные, но вот аккуратность, точность, самодисциплина — зерно профессии там и тут. Работала и приглядывалась к ленточницам. Посильно и ей, пожалуй. Выучилась, стала хорошей ленточницей. Да что там — пошла вперед, обогнала многих. «Победитель социалистического соревнования 1976 года» — знак этот далеко не у всех.

Выделилась Клавдия Васильевна больше всего отличным качеством продукции. Контролеры ее почти не проверяют, знают, что Клавдия Васильевна свою контролерскую придирчивость распространяет и на себя.

Она добросовестно выполняет свои обязанности: соблюдает график ухода за оборудованием, не транжирит время, постоянно контролирует развес—метр ленты должен весить 20 граммов, тогда она хороша.

— Как-то, — рассказывал мне сменный мастер Ф. М. Кадошников, — подхожу к Клаве, а она стоит с ученицей Надей Гусенковой и внимательно так смотрит на машину: «Что случилось?» — спрашиваю.

— Да вот, — отвечает Клава, — хочу показать Наде, как снимать намоты, а их все нет и нет.

Конечно, очень хорошо, что их нет. А почему? Клавдия Васильевна не уйдет на обед, не побежит домой со смены, пока не почистит машину. Она не сдаст продукцию, пока сама не проверит развес.

А если подали недоброкачественный полуфабрикат с предыдущего перехода, она не смолчит, скажет и помощнику мастера, и работнице, у которых он пошел с машины. И это тоже в порядке вещей. Чувство высокой ответственности она воспитывает и у своих учениц. А их у нее много, и все, заметьте, работают хорошо.

Клавдия Васильевна обязалась выполнить пятилетку за три года восемь месяцев. Ежедневно надо перевыполнять план, но не всегда это удается. В прошлом году нередко были перебои с сырьем. Особенно трудным оказался четвертый квартал: сломалась вторая машина, и больше месяца Пислегина работала на одной.

— Настолько велико ее мастерство и умение организоваться, — говорит Ф. М. Кадошников, — что даже на одной машине она почти выполняет плановое задание.

Верно, работает она очень быстро и ловко. На съем продукции отпускается девять секунд, а она меньше четырех тратит. Соединяет обрыв за двадцать вместо тридцати секунд.

План прошлого года она завершила на 51 день раньше. Вот за это и наградили ее знаком «Победитель социалистического соревнования 1976 года». Нынешний начался счастливее, удачнее. Работает Клавдия Васильевна с опережением плана.

Когда человек старается, к нему приходят мастерство, рабочий азарт, смелость дерзания.

В. БЕРЕЗКИНА.

г. Ленинск-Кузнецкий.

РАДИОЛУЧ ЗОНДИРУЕТ ТУЧИ

АЛМА-АТА. (Корр. ТАСС В. Ганжа). Радиолучи стали помогать метеорологам Казахстана зондировать тучи над обширными ковыльными степями, пустынями и горными хребтами. Завершено создание меридиональной цепочки метеорологических радиолокаторов, протянувшейся на две тысячи километров от границ с Западной Сибирью до Северного Тянь-Шаня.

Посылаемые радиоимпульсы приносят информацию о мощности облаков, их физической характеристике, направлении их движения. Это дает возможность с высокой точностью прогнозировать грозы, сильные ветры, ливни, град. В результате труженики сельских районов, расположенных в зоне действия метеорологических локаторов, смогут заблаговременно принимать меры по защите от неблагоприятных погодных явлений.

При помощи радио синоптики будут знать о состоянии погоды на огромных пастбищах в пустынях к югу от озера Балхаш и северо-западнее Аральского моря. Здесь создана сеть автоматических метеостанций, которые ежедневно самостоятельно «выходят» в эфир.

ЗА БЕЗОПАСНОСТЬ ТРУДА

Серьезный разговор о безопасности труда, о мерах по дальнейшему улучшению техники безопасности состоялся на прошедшем недавно в Прокопьевске совещании в комбинате «Кузбассжилстрой». В нем приняли участие руководители трестов, строительных управлений, промышленных и транспортных предприятий, секретари парторганизаций, председатели постройкомов, представители Кузнецкого округа госгортехнадзора, теркома профсоюза рабочих угольной промышленности, «КузНИИшахтостроя» и другие.

В своем докладе начальник комбината М. С. Китунин отметил, что Коммунистическая партия и Советское правительство, профсоюзы проявляют огромную заботу о том, чтобы на предприятиях всех отраслей народного хозяйства были созданы необходимые условия для охраны здоровья трудящихся и безопасности их труда.

Только по комбинату «Кузбассжилстрой», отметил докладчик, за прошедший год было израсходовано на такие мероприятия более трехсот тысяч рублей. Проделана большая работа по созданию лучших условий труда и техники безопасности, в результате чего снизились производственный травматизм и заболеваемость.

Вместе с тем на совещании было отмечено, что уровень травматизма в подразделениях комбината еще остается высоким. Принято решение до 10 мая провести собрания коллективов, на которых рассмотреть состояние дел и наметить меры для дальнейшего улучшения охраны труда и техники безопасности.

В работе совещания принял участие главный горняк «Союзшахтостроя» В. В. Кунгурцев.

В. ГОЛУБЕВ,
главный технический инспектор Кузбасского жилищно-строительного теркома рабочих угольной промышленности.

г. Прокопьевск.

РАСТЕТ ПЛОТИНА В САЯНАХ

САЯНОГОРСК (Красноярский край). **(Корр. ТАСС А. Щигленко).** В плотину Саяно-Шушенской ГЭС уложено 3.230 кубометров бетона. Тем самым гидростроители вошли в расчетный график работ, который обеспечивает в этом году укладку в тело плотины миллион кубометров бетона. Такие скоростные темпы возведения плотин в отечественном гидростроении будут достигнуты впервые.

В Саянах сейчас начала применяться технология бетонных работ, основанная на использовании принципиально новых машин и механизмов.

В апреле в основные сооружения станции было уложено 75 тысяч кубометров гидротехнического бетона — на семь тысяч кубометров больше плана. Темпы работ нарастают с каждым днем: стройка вступила в предпусковой период. Уже в эту навигацию сюда из Ленинграда будет доставлена первая турбина, которая в декабре следующего года даст промышленный ток.

● ИЗДАНО В КЕМЕРОВЕ

ЭСТЕТИКА ДЛЯ ИНЖЕНЕРА

Изящная книга в виде альбома . новосибирского ученого Р. Повилейко «Эстетика для инженера» издана Кемеровским книжным издательством. Цветы и шестеренки на красочной обложке как бы символизируют основную мысль автора книги — красота, гармония и целесообразность должны стать неотъемлемыми атрибутами производства.

Хотя работа адресована специальному кругу читателей, все равно он достаточно широк. В Кузбассе сейчас работают более 32 тысяч инженеров. Книга полезна и всем производственникам. Она популяризирует идеи промышленной эстетики.

В главе «Человек и технологическое оборудование» автор нацеливает читателя на комплексный и в то же время критический подход к оценке оборудования. Нужна ли вообще эта машина? Прогрессивен ли технологический процесс на ней? Соответствует ли технический уровень машины уровню мировых стандартов? Не устарела ли данная модель морально, не изношена ли машина?

Автор дает рекомендации, как проводить оценку по всем этим параметрам, и иллюстрирует их примерами. Привлекает принципиальная установка Р. Повилейко, на которую он настраивает читателей: должны быть созданы такое оборудование и оснастка, такая рабочая среда, одежда и психологический климат, «чтобы человек развивался гармонически, физически и духовно... не в перерывах и после работы, а непосредственно в самом труде».

В главе о формировании рабочей среды автор говорит о влиянии на человека температуры, влажности, состояния воздушной среды, освещения и окраски, вибрации и шума и борьбе с неблагоприятными условиями.

В следующей главе — о рабочей мебели, спецодежде и функциональной музыке — содержатся полезные методические рекомендации и чертежи.

Очень интересен и полезен, в особенности для машиностроителей, раздел «Упаковка и реклама».

Л. ГАБАЙ,
начальник лаборатории НОТ и УП производственного объединения «Азот».

г. Кемерово.

УРОКИ ИСТОРИИ

(Окончание. Начало на 1-й стр.).

После изгнания немецко-фашистских войск с советской земли нашей армии пришлось добивать врага на территории десяти стран Европы. При этом следует учесть, что до прихода советских войск там долгое время хозяйничала фашистская армия. Гитлеровцы грабили местное население, расстреливали невинных людей, сжигали целые селения вместе с жителями. И народы порабощенных фашистами стран с распростертыми объятиями встречали солдат Советской Армии, несущих им свободу, избавление от всех этих ужасов.

65-я армия, которой я командовал, участвовала в освобождении Польши. Помню, в селах проходили митинги, польские крестьяне помогали нашим саперам ремонтировать мосты и дороги, подвозили на своих подводах боеприпасы, оставляли у себя раненых, заботливо ухаживая за ними. Все это было не только выражением чувства благодарности за освобождение от ига фашизма, но и ответом на гуманное отношение советских воинов к местному населению.

Советские солдаты горели ненавистью к фашистским варварам, но, вступив на территорию Германии, они проявили гуманность в отношении мирного немецкого населения, избегали ненужных разрушений в городах и селах. Сколько раз приходилось видеть, как наши солдаты под огнем спасали из развалин детей, женщин, стариков, как они кормили из своих походных кухонь голодных людей. Наши врачи и медсестры оказывали населению медицинскую помощь. Советские солдаты вместе с местными жителями расчищали развалины, налаживали мирную жизнь.

Хочу подчеркнуть, что именно в годы минувшей войны люди мира убедились в том, что советский солдат пришел на земли Европы как освободитель и гуманист. Во многих странах в честь советских воинов воздвигнуты замечательные памятники. Именами советских полководцев и солдат названы улицы городов и поселков. Такого не знала история минувших войн.

— Борьба против общего врага — германского фашизма объединила многие народы, государства с различным общественным строем. Какие, на ваш взгляд, из этого можно извлечь уроки?

— Глубоко убежден, что самый важный урок — это продолжать сотрудничество в интересах человечества так же целенаправленно, как это было в годы минувшей войны.

Почти 60-летняя история Советского государства ярко подтверждает, что его внешняя политика базируется на ленинских принципах мирного сосуществования государств с различным общественным строем. С первого дня Советской власти, когда был принят Декрет о мире, Коммунистическая партия и Советское правительство решительно выступают против войн и агрессии, за сотрудничество и мир. Этой линии они следуют и в настоящее время.

— Что бы вы хотели сказать нашим читателям как председатель Советского комитета ветеранов войны?

— Самое естественное — это пожелать молодому поколению никогда не испытывать ужасов войны. Но это еще не все. Мне хочется напомнить людям молодым, неопытным, что, к сожалению, и война, и фашизм еще живут на земле. В ряде капиталистических стран есть люди, которые снова берут на вооружение человеконенавистническую идеологию фашизма, форсируют производство оружия массового уничтожения и готовы развязать еще более страшную войну.

На мой взгляд, один из важных путей предупреждения войны — это более организованное, более решительное воздействие народных масс на внешнюю политику своих правительств, активное разоблачение фашизма и агрессии.

Что касается народов Советского Союза, то они целиком и полностью разделяют внешнюю политику своей Коммунистической партии и своего правительства. Эта политика ясно выражена в Программе мира, принятой XXIV с'ездом партии, и в ее продолжении — программе дальнейшей борьбы за мир и международное сотрудничество, за свободу и независимость народов, выдвинутой XXV съездом КПСС. Развивая эту политику, Советский Союз выступил с рядом мирных инициатив, отражающих интересы и чаяния всех народов в деле сохранения мира.

С. ФЕДОСЕЕВ.
(АПН).

«КУЗБАССУ» ОТВЕЧАЮТ

«БЕРЕЧЬ ГОРЮЧЕЕ»

Производственное управление сельского хозяйства облисполкома рассмотрело факты бесхозяйственного отношения к использованию и хранению горюче-смазочных материалов в совхозе «Лебяжье», вскрытые в корреспонденции «Беречь горючее», опубликованной в газете «Кузбасс» от 6 апреля с. г.

За бесконтрольное расходование и хранение нефтепродуктов главному инженеру совхоза тов. Смаге и главному бухгалтеру тов. Медведевой объявлен строгий выговор. Излишки дизельного топлива оприходованы. Недостача нефтепродуктов, выявленная в результате непредъявленных совхозом счетов Кировской автобазе, возмещена. Установлена топливозаправочная колонка, завезены дыхательные клапаны для емкостей под нефтепродукты.

П. ЛЕПЕШКИН,
зам. начальника производственного управления сельского хозяйства облисполкома.

КУЗБАСС ТРУДОВОЙ, КУЗБАСС РАТНЫЙ

НЕЗРИМО ШТУРМОВАЛИ БЕРЛИН

Известно, что линия фронта в боях с фашизмом проходила не только на полях сражений, но и в тылу — у доменных и мартеновских печей, у прокатных станов и коксохимических агрегатов, на всех предприятиях металлургии, в железорудных и угольных шахтах, на железнодорожном транспорте.

Исход борьбы во многом зависел, прежде всего, от битвы за металл. В первый год войны металлургические ресурсы фашистской Германии, ограбившей почти всю Европу, превосходили ресурсы Советского Союза в два раза, в конце 1941 года, после того, как были временно утрачены южные районы страны и производство металла в СССР сократилось на две трети, — почти в четыре раза, а в 1942 году — почти в пять раз. Из баланса военного хозяйства в связи с оккупацией гитлеровцами Преднепровья и Донбасса выпало 60 процентов мощности металлургии.

Фактически в единоборство с развитой металлургией Германии вступили производственные мощности Урала и Сибири. В этом неравном поединке под руководством Коммунистической партии они одержали победу.

Вот несколько штрихов этой титанической борьбы на примере Кузбасса.

...До войны Кузнецкий комбинат специализировался на выпуске рядового металла. Для производства танков, самолетов, боеприпасов надо было организовать выпуск высоколегированных сталей, снарядной заготовки, броневого листа и т. д. Для этого металлурги перестроили две мартеновские печи и выполнили уже в августе 1941 года задание на поставку броневой стали. Параллельно кузнецкие сталеплавильщики нашли способ выплавлять специальную сталь в обычных мартенах.

Прокатчикам комбината удалось разработать технологию и освоить выпуск новых профилей проката из легированного металла на листовом и рельсобалочном станах, предназначенных для прокатки рядового металла.

Трудовой ритм в цехах Кузнецкого комбината нарастал с каждым днем. Увеличивалась выплавка стали, чугуна, проката.

15 ноября 1942 года «Правда» писала: «Немцы рассчитывали одним ударом по металлургии свалить с ног нашу промышленность, задушить ее в тисках металлургического голода. Но советские металлурги, и прежде всего металлурги Магнитогорского и Кузнецкого комбинатов, сумели обеспечить военную промышленность металлом для танков, орудий, снарядов».

За годы войны Кузнецкий комбинат выплавил снарядной стали на 100 миллионов снарядов, броневой стали — на 50 тысяч тяжелых танков. Кузнечане освоили производство более 70 новых марок стали.

Памятью о героических трудовых подвигах металлургов стали четыре знамени Государственного Комитета Обороны, переданные на вечное хранение КМК, 27 тысяч работников получили правительственные ордена и медали.

Активно действовал в Кузбассе и угольный фронт. Вот только один факт, рассказанный «Историей Кузбасса» (т. 3, Кемеровское издательство, 1970 г.): «За время войны добыча угля выросла почти на 8 миллионов тонн в год, а удельный вес бассейна в общесоюзной угледобыче повысился с 18,8 до 20,7 процента. Почти двукратное увеличение добычи коксующихся углей, достигнутое шахтерами Кузбасса за годы войны, спасло от топливного голода металлургию страны».

Как достигался такой рост, говорят такие подвиги горняков. Шахтер Е. Е. Девяткин, когда наши воины ворвались в Восточную Пруссию, встал на фронтовую вахту и в течение десяти дней выполнял нормы девяти забойщиков. Забойщик шахты № 1-2 В. Р. Самыкин за 11 месяцев выполнил три годовые нормы. История сохранила нам имена героев-горняков, Это К. У. Изместьев, Е. А. Бурлов, И. Я. Ворошилов, П. И. Беляев, А. В. Гавриленко, начальник участка шахты им. Кирова Я. Г. Чекмарев, начальник шахты «Зиминка» М. П. Косогорова и многие, многие другие...

Внесли большой вклад в победу коллективы предприятий других отраслей промышленности. Например, Кемеровский азотно-туковый завод в годы войны давал 40 процентов азотной продукции всей страны. Он освоил выпуск реактивной азотной кислоты, калиевой и натриевой селитры и много других ценных химических продуктов.

Самоотверженно работали предприятия машиностроения, металлообработки. Многое дало и сельское хозяйство. Фронтовик-гвардеец А. А. Анфилков писал звеньевой картофелеводов из Мариинского района А. И. Юткиной:

«Ваше звено и мое отделение,
Ваша картошка и мой пулемет.
Ваш урожай и мое наступление —
Все это немцу житья не дает».

Так самоотверженным трудом рабочего класса и крестьянства земля Кузнецкая была превращена в арсенал победы над фашистскими захватчиками. За четыре года наши земляки вдвое подняли выпуск промышленной продукции. 27 июля 1945 года «Правда» писала: «Кузбасс помогал освобождению Донбасса. Кузбасс участвовал в очищении советской земли от немецких оккупантов. Труженики Кузбасса были незримыми участниками великого штурма Берлина».

Т. ЮРЬЕВ.

Михаил НЕБОГАТОВ

В ПОХОДЕ

На версту растянулась колонна.
В целом мире — лишь жгучая высь.
Нету сил. Но звучит непреклонно
Командирское:
— Эй, подтянись!
Запаленно, как лошади, дышим.
Даже брови, ресницы в поту.
И хотя «подтянись» это слышим,
Ни на шаг не сужаем версту.
Сколько мы прошагали — прикинь-ка!
Еле движемся. Еле стоим.
За дорогу небесная синька
Стала огненным шаром сплошным.
Вот сейчас развалюсь по бурьяну,
Может статься, на радость врагу,
И пускай хоть стреляют — не встану.
Знаю точно, что встать не могу.
Спотыкаюсь под обручем скатки.
Ну, а взводный — двужильный, кажись:
— Скоро будем на месте, ребятки!—
И уже подобрей:
— Подтянись....
Увидав за холмом деревеньку —
Тополя да избушки кругом,—
Начинаешь трусить помаленьку,
Впрямь — коняга, почуявший дом.
Яркой медью сверкая знакомо,
Тишину разбивая окрест,
Нас встречает у крайнего дома
Удивительным маршем оркестр!
Возле тына — старик и солдатка.
Дальше люду — как в праздник какой.
И не обруч, а перышко — скатка,
И усталось и вялось — долой.
На виду у такого-то люда
Разве можно понуро плестись?
Нет, не надо — и это ль не чудо —
Нам команду давать: «Подтянись».
Будто не было дня перехода,
Будто только мы начали путь.
Боевая осанка у взвода,
Шаг уверенный, бравая грудь.
Незнакомые добрые лица,
Словно лица родные, милы.
Вправе взводный орлами гордиться.
И действительно слышим:
— Орлы...
Мы и часу еще не прошли бы,
Повалились бы в пыль головой,
Но воскресли от марша. Спасибо,
Наш товарищ, оркестр духовой!

НА СНИМКЕ: г. Воронеж, Московский проспект. Памятник «Ради жизни» на братской могиле воинов, погибших в боях летом 1942 года у Задонского шоссе.

Фото В. Шумилова.

СЛАВА И ПОЧЕТ СОЛДАТАМ

Я, бывшая учительница сельской школы, тридцать лет проработала в селе Туйла Мариинского района.

У татар есть хороший обычай: пожилые люди села собираются у кого-нибудь в доме на чаепитие. Вспоминают молодость, говорят о делах насущных, о детях и внуках. Кругом давным-давно знакомые, все-то друг о друге знают, поддержат, ободрят, когда надо, добрым словом — почти родные люди.

Недавно собрались ровесники — а они уже бабушки и дедушки — в доме Салаха Яппарова. Пришли сюда бывшие фронтовики. Тридцать два года уже нет войны, а соберутся люди вместе — обязательно вспомнят те дни: трудное былое не забывается...

200 человек провожала на фронт маленькая татарская Туйла, домой возвратились из них только двадцать три. Как забыть братьев, сестер, женихов, друзей, сложивших голову за родную страну?

Двадцать три воина вернулись с войны, а такого, чтобы не пострадал от нее, не было среди них. У кого одно, у кого два, у кого и больше ранений. Вот гостеприимный хозяин дома — Салах Акмалович Яппаров. Воевал в 370-й Сибирской дивизии, в 27-й лыжной бригаде на Белорусском фронте. Освобождал Сумскую, Черниговскую области, форсировал Днепр, участвовал в рукопашных боях за Шепетовку — узловую железнодорожную станцию. Освобождал наш Салах польский город Люблин, где был тяжело ранен, остался без ноги. А вернулся в родное село, не сидел, почивая на лаврах. Работал в колхозе до 1955 года, до пенсии.

...Постарели наши солдаты, многие уже на пенсии. Слава и почет им в родном селе.

Г. ИШМУХАМЕТОВА,
бывшая учительница.

Мариинский район.

ПАРТИЗАНСКИЙ КОНСТРУКТОР

О партизанском оружейнике Георгии Дмитриенко я слышал давно. Рассказывали, что он своими автоматами и гранатометами снабжал не только бойцов своего отряда, но и бригаду имени Чкалова. Поначалу не верилось, что в условиях фашистской оккупации в деревенской кузнице можно было изготовить настоящее боевое оружие. И вдруг письмо из Слуцкого краеведческого музея с фотоснимком. «Автомат партизана Дмитриенко экспонируется у нас», — сообщал директор. На снимке автомат был представлен в двух вариантах — в собранном и разобранном виде. Тут же была его тактико-техническая характеристика: «Полет пули — 1.800 м, убойная сила — 1.000 м, прицельная дальность — 200 м, скорострельность — 1.680 выстрелов в минуту». И мне подумалось: да ведь такое оружие сродни знаменитому ППШ, о котором фронтовики слагали песни.

...Георгия Дмитриенко, токаря Анжерского машзавода и его друзей, провожал весь город.

На пути в Гродно, в воинском эшелоне, и захватило Дмитриенко известие о войне. А 29 июня 121-я стрелковая дивизия с ожесточенными боями выходила из окружения, прорывалась в направлении Мозыря и Бобруйска. В одной из схваток с фашистами младший сержант Дмитриенко получил осколочное ранение и был доставлен в деревню Яменск Минской области, где на базе местной больницы развернулся полевой госпиталь.

— К партизанам я попал в декабре 1941 года, — рассказывает Дмитриенко.

Как-то с боевой операции командир отряда Николай Николаевич Розов возвратился на базу с новеньким ППД (пистолет-пулемет Дегтярева) и сразу же попал в тесное кольцо бойцов... А вечером в землянку Розова пришел командир взвода Дмитриенко и сказал:

— Николай Николаевич, разрешите мне изготовить такой автомат, как у вас.

Розов усмехнулся:

— Где же ты, хлопец, собираешься ковать оружие?

— Как где, в деревенской кузнице!

Дмитриенко изложил свой план...

И вот автомат был изготовлен. На пристрелку по мишени вышли командир отряда, комиссар, начальник штаба, командиры рот. Испытание на одиночный огонь прошло успешно. Подогнав мушку, Дмитриенко ставит переводчик на автоматическую работу. Три короткие очереди — три рваные пробоины в мишени.

— Не забуду тот день, — говорит Георгий Тихонович, — когда автомат проходил стажировку в первом бою. Одна только мысль и сверлила сознание: «Вдруг подведет мой первенец, что тогда?». В раздумье и не заметил, как на опушке леса выросли три фигуры в черной форме. Мы залегли с товарищами у березняка. На трех гестаповцев потребовалось ровно три очереди.

Об автомате Дмитриенко прослышал легендарный командир партизанского соединения Василий Иванович Козлов и приехал в отряд имени Громова. Ознакомившись с оружием, сказал его создателю: «Вы делаете очень важное дело».

Добрые слова Василия Ивановича окрылили Георгия Дмитриенко и его друзей. В одном из немецких гарнизонов партизаны реквизировали паровой котел и привезли в оружейную мастерскую, под которую был уже отведен целый домик. В нем стояли токарные, сверлильные станки и другое оборудование. Началось массовое изготовление автоматического оружия.

С партизанским оружейником Дмитриенко бойцы встречались не только в мастерской, но и в операциях. На своем счету он имеет 34 подорванные автомашины противника, убитыми и ранеными 116 немцев и их холуев — полицейских. Награжден орденом Красной Звезды, медалью «Партизану Отечественной войны» I степени и другими боевыми наградами.

Почти тридцать лет старшина сверхсрочной службы Георгий Тихонович Дмитриенко стоял в армейском строю. Он был неутомимым рационализатором, специалистом высшего класса, владел десятками армейских профессий. К его боевым наградам прибавились новые — за ратный труд и воспитание защитников Родины.

Майор Ю. ДУРНЕВ.

г. Кемерово.

ВОРОНЕЖ ПОМНИТ

Улица Героев сибиряков.
Улица Льва Остроухова.
Улица Михаила Абызова.
Улица Ани Беспаловой.
Улица 303-й дивизии.

Это каменная летопись Воронежа. Это память города о своих защитниках. Это его вечная благодарность воинам-кузбассовцам за их стойкость и мужество в борьбе с гитлеровскими захватчиками на воронежской земле.

Кузбасские соединения прибыли на передний край в самый трудный период лета 1942 года, когда бронированные колонны гитлеровцев уже вышли на Дон, а некоторые даже ворвались в западные кварталы Воронежа. Опьяненные своими первыми успехами, фашисты намеревались с ходу проскочить через равнины Черноземья к Тамбову, Балашову, Саратову. Сибиряки подоспели вовремя, чтобы не допустить этого.

Выгрузившись из эшелонов, полки сразу же совершали многокилометровый форсированный марш к переднему краю и с марша вступали в бой. В ожесточенных схватках с врагом в те жаркие дни июля и родились первые куплеты впоследствии знаменитой песни воинов-кемеровчан:

Из далекой Сибири, где
сугробы зимой,
Где тайга и просторы
степей широки,
Под Воронеж, на Дон
с песней русской лихой
Подошли боевые полки.

У населенных пунктов Ломово, Сомово, Озерки приняли боевое крещение полки 237-й стрелковой дивизии.

Три дня и три ночи кипел тяжелый бой. Особенно упорным он был на участке 841-го стрелкового полка. Сибиряки крушили танки снарядами, прошивали броню из противотанковых ружей, подрывали машины гранатами, косили фашистов очередями пулеметов и автоматов. Красноармейцы стояли насмерть, не отступая ни на шаг.

Большой урон фашистам наносили расчеты 5-го истребительного противотанкового дивизиона. Только батарея лейтенанта Дмитрия Гузенко уничтожила одиннадцать танков и три бронетранспортера, один танк и три машины с боеприпасами — расчет старшего сержанта Гусарова.

Атаки гитлеровцев одна за другой разбивались о стену стойкости кузбассовцев.

На северной окраине Воронежа пошли в свою первую атаку части 303-й стрелковой дивизии. У Задонского шоссе, аэродрома, кладбища, ипподрома, больницы сибиряки прорвали позиции гитлеровцев, ворвались на улицы Плехановскую и Громова, стали теснить фашистов к вокзалу, экскаваторному заводу. Враг подтянул резервы, стал предпринимать контратаки крупными силами пехоты и танков, в небе загудели сотни «юнкерсов» и «мессершмиттов». Сражение за город приняло упорный и затяжной характер.

Летопись дивизии, отражающая хронику боев за Воронеж, полна примеров массового героизма сибиряков.

Уже через сутки после прибытия на передний край выдающийся ратный подвиг совершил парторг 7-й роты 849-го стрелкового полка Михаил Абызов. При атаке вражеских позиций у ипподрома рота вынуждена была залечь под губительным огнем вражеского пулемета. Фашистский расчет сидел в прочном дзоте и считал себя неуязвимым. Старшина Абызов подобрался к опасной огневой точке. Ему удалось повредить гранатами дзот, но расчет уцелел и продолжал поливать свинцом наши залегшие цепи. Сибиряки несли потери. Застонал, обливаясь кровью, Петр Емельянов, бурое пятно расплылось на гимнастерке Семена Кашина, безжизненно поник головой Павел Иванов. Ничего этого не видел Абызов. Но он знал, что земляки погибнут, если не остановить злобную ярость фашистского пулемета. А как его остановить, если у старшины нет гранат, если сам он тоже ранен? Но кто же, как не парторг, должен найти выход из трудного положения, кто покажет красноармейцам пример настоящего героизма? Михаил Абызов мгновенно поднялся с земли, в несколько прыжков достиг дзота и навалился грудью на амбразуру. Пулемет захлебнулся кровью героя.

Подвиг Абызова поднял седьмую роту, за ней пошел весь третий батальон.

— За мной! — призывал земляков девятнадцатилетний камеровчанин Всеволод Степаненко. За ним последовали комсомольцы Михаил Головачов, Иван Ананьев, Павел Комаров. Сибиряки ворвались в траншеи противника, глушили фашистов гранатами, поднимали на штыки. Враг был смят.

С тех пор, как в бой за Воронеж вступили сибиряки, фашисты уже думали не о наступлении, а об обороне. Они стремились закрепиться в захваченных кварталах, прикрывая свои позиции проволочными заграждениями и минными полями. Но ничто не могло остановить натиска воинов триста третьей дивизии.

С наступлением темноты в тыл врага проникали разведчики. Они высматривали расположение штабов и складов, выясняли скопления танков и орудий, доставляли командованию «языков». В 845-м полку особенно славились два Федора — Кудашов и Минаев. Они могли незаметно проползти под самым носом у немецких наблюдателей и часовых, внезапно появиться там, где их не ждали. И каждый раз они возвращались из вылазки с пленным фашистом. Часто вместе с разведчиками ходила в тыл врага санинструктор Ася Жижилова.

Гитлеровцы упорно обороняли здание школы и примыкающие к ней дома. Решительную атаку этого опорного пункта возглавил недавний кемеровский учитель, а теперь командир роты 845-го полка В. Д. Чарухин. Первыми достигли позиции врага комсомольцы Александр Пасынкин, Иван Смолин, Григорий Болматов. Вслед за разрывами гранат в под'езд школы ворвались Семен Сидоров и Николай Пантелеенко. Через пролом в стене проник в здание Алексей Соломатин и в упор расстрелял немецкий пулеметный расчет. Рукопашная шла в классах, на лестничных клетках. Фашисты не выдержали и бросились наутек.

Сто восемьдесят дней дрались воины 303-й дивизии за Воронеж. Каждый из этих дней был отмечен памятными событиями. Но, пожалуй, самым незабываемым стал для сибиряков день 8 августа 1942 года. В эту субботу фашисты предприняли отчаянную попытку отбросить наши части за черту города и улучшить свои позиции. В бой были брошены все наличные силы пехоты, артиллерии, танков и авиации. Фашисты шли напролом.

Исключительно ожесточенные бои разгорелись в районе аэропорта и рощи Сердце. Первыми обрушили огонь на бронированные колонны врага батареи 844-го артиллерийского полка. Орудия Владимира Веселова, Лазаря Бродского, Владимира Виноградова били по танкам прямой наводкой. Фашисты несли большие потери, но продолжали атаковать.

Упорный бой шел и на позициях 845-го полка. Сражались все, кто мог, — связисты и медработники, ездовые и посыльные. Красноармеец Иван Паткин заменил выбывшего из строя командира и повел бойцов врукопашную. Так же поступила и санинструктор Аня Беспалова.

Бой у рощи Сердце кипел до глубокой ночи. «А утром, — пишет в своих воспоминаниях Е. Н. Сухоленцева (Хаблюк), — мы увидели страшную картину. Все вокруг рощи было перепахано снарядами и бомбами: чернели остовы сгоревших немецких танков, поле усеяно трупами врагов. А самой рощи не было. Много наших ребят и девчонок погибло в этом бою. С тех пор у памятной рощи появилось второе название — «Роща смерти».

Стойко дрались сибиряки за Воронеж и Верхний Дон. Они остановили врага, перемололи его технику и живую силу, а в январе 1943 года вместе с другими соединениями Воронежского фронта пошли в решительное наступление. Враг был зажат в смертельные клещи и наголову разбит. Ратные подвиги кузбассовцев золотыми буквами вписаны в историю Великой Отечественной войны и стали неотъемлемой частью героической летописи Центрального Черноземья, орденоносного Воронежа. Многие кузбассовцы навечно прописаны в нашем городе. Их бессмертие — в памятниках и названиях улиц, в экспозициях музеев, в лентах кинохроники, в рассказах ветеранов войны, в памяти людской.

Воронеж помнит, какой ценой завоевано его сегодняшнее счастье. Помнит сердцами часовых почетного караула у поста № 1. Красотою проспектов, поднявшихся из руин. Названиями улиц и текстом мемориальных досок. Линией Ратной Славы.

А. ГРИНЬКО.

г. Воронеж.

В документах, в памяти народной

ЧТОБЫ ЮНОСТЬ МУЖАЛА

В музее боевой и трудовой славы Сибирского металлургического института на 45 стендах и 18 витринах около двух тысяч экспонатов. Здесь и земля с осколками из городов-героев и мест захоронения наших студентов, карты, и схемы военных лет, книги и письма 14 прославленных маршалов и генералов, подарки, письма и фотографии с автографами Эдварда Герека, Эриха Хонеккера, Людвика Свободы, Яноша Кадара, Густава Гусака и других руководителей братских стран социализма. В витринах книги многих советских писателей с дарственными надписями. Здесь же письма наших выпускников — министров черной металлургии СССР и УССР И. Казанца и Я. Куликова, Почетные грамоты, Красные знамена.

Всякий, кто заходит в музей, обратит внимание на стенды: «Шаг в бессмертие» и «Хроника пикирующего бомбардировщика» о комсомольцах-смичах, навечно зачисленных в списки комсомолии СМИ: об Анне Язовской — летчице полка пикирующих бомбардировщиков имени Героя Советского Союза Марины Расковой и Герое Советского Союза капитане Алексее Павловском. Здесь их наградные листы и письма, фотографии детства и военных лет... Эти имена открыты комсомольцами клуба «Поиск». Два стенда посвящены истории одной военной фотографии... На снимке 12 студентов - солдат. Сфотографировались они после первомайского парада 1 мая 1940 г. Через 35 лет к нам пришло письмо с этой небольшой фотокарточкой и просьбой узнать судьбу студентов... «Было бы здорово, ребята, организовать встречу через 35 лет с теми, кто спас нас и вас».

Поиском занималась студенческая группа первокурсников-теплотехников МТ-741 во главе с комсоргом Анатолием Блиновым и старостой Виктором Бибиком. Оба недавние солдаты, рабфаковцы, с душой отнеслись к делу...

Мы вначале считали, что из двенадцати семеро погибли. К нашей радости, живыми оказались еще двое — А. Воронцов, бывший сержант, награжденный орденами Славы и Красной Звезды, ныне председатель сельсовета в Беловском районе, и Георгий Рябченко, который выздоровел после ранения и проживает в городе Уссурийске Приморского края.

На этом вечере собрались те, кто остался жив...

С волнением слушали студенты А. Воронцова, Н. Гришина — ныне директора школы в Новокузнецком районе, доцента СМИ В. В. Евстифеева, ректора Н. В. Толстогузова.

О погибших и отсутствующих на вечере рассказали наши студенты А. Блинов, В. Бибик, Е. Чичеров.

На стенде «Три подвига Николая Морнева» рассказывается о письме и фронтовой газете, присланных в клуб «Поиск» капитаном запаса А. Тропиновым из Ростова. Офицер просил найти его фронтового друга, разведчика, награжденного четырьмя боевыми орденами, — Колю Морнева. Морнев оказался старшим электролизником алюминиевого завода, Героем Социалистического Труда. Трое его детей пошли по «огненной» профессии отца. Два сына закончили электрометаллургический факультет, а дочь учится на втором курсе этого факультета.

Комсомольцы «Поиска» записали рассказы более ста ветеранов войны и труда, нашли материалы, фотографии, письма о 80 студентах, павших на войне. Ценно то, что этот материал использован не только в музее, он передан в стройотряды, на кафедры и факультеты, а также в общежития студентов, где по ним оформлено более 20 уголков боевой славы. По инициативе «Поиска» проведено более 20 уроков мужества. Эти рассказы записаны на пленку. Их можно прослушать во время экскурсии по музею.

За два года в школах города и области прочитано более 2.000 лекций, проведено 8 вечеров, на которых вместе со студентами присутствовали преподаватели и школьники - старшеклассники. На многих вечерах выступили вместе с фронтовиками и студенты — участники клуба «Поиск».

Красные следопыты помогли организовать многие тематические вечера, занятия клуба «Поиск», где глубоко изучается история Великой Отечественной войны.

8 мая 1975 г. в торжественной обстановке были открыты мемориальные доски в честь Героя Советского Союза Алексея Павловского и летчицы Анны Язовской.

Ведя поисковую работу, пропаганду боевых подвигов героев Великой Отечественной войны, музей, как отмечают его посетители, делает благородное дело. Музей играет большую роль в коммунистическом воспитании наших студентов.

А. БЕРЛИН,
декан факультета общественных профессий Сибирского металлургического института.

г. Новокузнецк.

У СТАНКОВ СТОЯЛИ ПОДРОСТКИ...

Помню, в 1942—1943 годах приехало к нам на завод эвакуированное из Тульской и Калининской областей пополнение. Совсем еще дети, по пятнадцати—шестнадцати лет. Я малышами их называла.

А «малыши» эти днем работали у станков на победу, а вечерами шли в ремесленное, учились там мастерству. И как только хватало сил, жили на скудный паек, а ребята еще росли... Вот они, те давние мои знакомые: Аркаша и Заля Романовы, Покровский Петя, Сенниковский Леня, Деев Митя, Тарбеева Физа — всем им было тогда по пятнадцать в тот трудный и напряженный 1943 год. День Победы для них по праву — свой, кровный, как для ветеранов войны, праздник. Все они и сейчас замечательно трудятся в 26-м цехе завода «Кузбассэлектромотор». От души поздравляю их с праздником!

К. ЩЕГЛОВА,
бывшая шлифовщица, пенсионер.

г. Кемерово.

СЕГОДНЯ — ПРАЗДНИК ПОБЕДЫ

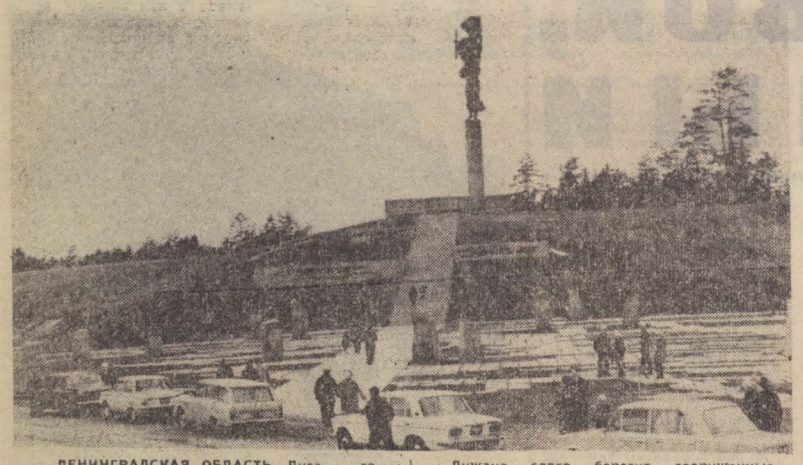

ЛЕНИНГРАДСКАЯ ОБЛАСТЬ. Луга — город, расположенный к югу от Ленинграда, играет особую роль в его истории. В августе 1917 года, когда к Петрограду рвался конный корпус генерала Крымова, он был остановлен в районе Луги. В 1941 году полуторамесячные бои на Лужском оборонительном рубеже задержали наступление гитлеровцев. Оборона в районе Луги стала блестящим примером мужества и героизма советских воинов, добровольцев-ополченцев.

В последующие годы войны на лужской земле развернулось мощное партизанское движение.

Лужане свято берегут сооруженные здесь памятники воинам, ополченцам и партизанам — вечный мемориал героизму и мужеству советских людей.

НА СНИМКАХ: памятник партизанской славы, посвященный народным мстителям Ленинградской, Псковской и Новгородской областей; на бывшем Лужском рубеже у памятника героям-артиллеристам. Участник обороны Луги подполковник в отставке И. П. Валяев рассказывает воинам-артиллеристам, совершающим поход по местам боевой славы, о героических днях 1941 года.

Фотохроника ТАСС.

ОКНО В МИР

факты сообщения комментарии

ВЕЛИЧИЕ ИСТОРИЧЕСКОГО ПОДВИГА

Празднование Дня Победы в нынешнем году неразрывно связано с юбилеем, который для всего прогрессивного человечества будет поводом еще раз по достоинству оценить величие подвига советского народа — с 60-летием Великого Октября. Именно Страна Советов, первая сбросившая оковы капиталистической эксплуатации, внесла решающий вклад в освобождение мира от ига фашизма. Прошло 32 года с тех пор, когда над гитлеровским райхстагом советский воин-победитель водрузил алый стяг мира, но люди на века в своих сердцах сохранят благодарную память о тех, кто ценой своей жизни вернул им национальную свободу, открыл путь к строительству нового общества, свободного от эксплуатации человека человеком.

Корреспонденты ТАСС обратились к представителям рабочего класса, крестьянства и интеллигенции ряда социалистических стран с просьбой ответить на следующий вопрос: «Как отразились на исторических судьбах вашей страны, вашей судьбе лично разгром гитлеровского фашизма, победа советского народа и других стран антигитлеровской коалиции?».

БУДАПЕШТ

Свыше 30.000 рабочих, инженеров и техников трудятся в цехах Чепельского металлургического и машиностроительного комбината. Среди них — члены большой рабочей династии Рейхов.

— Хорошо помню нужду и нищету в доме, — рассказывает самый старший из этой династии, лауреат Государственной премии ВНР Н. Рейх, работающий на электростанции комбината. — Отец работал каменщиком на Чепеле, зарабатывал гроши. Как и старшим братьям, мне пришлось в 1940 году подростком идти работать на комбинат подсобным рабочим. По-настоящему моя рабочая карьера началась лишь после освобождения Венгрии Советской Армией. Мне посчастливилось вместе с тысячами чепельцев с восторгом встречать наших советских освободителей, участвовать в восстановлении разрушенного фашистами комбината.

Я и мои товарищи впервые почувствовали себя хозяевами страны. Социалистический строй обеспечил нам право на труд и отдых, возможность нашим детям учиться и быть уверенными в завтрашнем дне. Все это стало возможным благодаря Великой Октябрьской социалистической революции, разгрому Советской Армией гитлеровского фашизма, и мы, рабочие Красного Чепеля, горды тем, что рабочие нашего комбината выступили инициаторами социалистического соревнования в честь 60-летия Великого Октября, что вместе с советскими братьями и народами мы приложим все усилия для выполнения трудовых обязательств, взятых в честь этой знаменательной даты.

ВАРШАВА

— Для поляков моего поколения победа над фашизмом была событием, которое принесло нам огромную радость, светлую, спокойную человеческую жизнь, — сказал работник сельскохозяйственного комбината «Соколово» Познаньского воеводства Я. Дембняк.

— Я вспоминаю о своей довоенной жизни в буржуазной Польше как о времени, наполненном постоянным страхом потерять у помещика работу, кусок хлеба для семьи.

Победа Советской Армии и ее союзников, помощь Страны Советов народной Польше открыли перед нами дорогу в новую жизнь. С нами был Советский Союз, его помощь, его пример. Я стал коммунистом, чтобы активно участвовать в социалистическом строительстве. Мои дети, родившиеся после войны, не знают ужасов тех лет, от которых навсегда нас освободила победа. Они получили рабочую специальность, свободный труд им приносит радость. Мы спокойно живем в родной стране, потому что с нами Советский Союз и братские социалистические страны.

БЕРЛИН

Освобождение от гитлеровского фашизма, принесенное нашему народу Советской Армией, сделало меня полноправным членом общества, рассказывает Г. Вольфельд — мастер экспериментального цеха на комбинате «Карл Цейс Иена». Работать я начал с 14 лет — сейчас мне 48. Пошел в подмастерья на завод в Иене, мечтал стать механиком по точному оборудованию. Но хозяин мне довольно быстро об'яснил, что мечту надо побыстрее выбить из головы и делать то, что он прикажет. Так было вплоть до 1945 года. Мог ли я тогда представить себе, что буду мастером, буду сам учить молодежь, буду собирать аппараты, о которых говорит весь мир — так, например, многозональная фотокамера, работавшая на борту советского космического корабля «Союз»? Мог ли я вообще представить себе, что смогу получить высшую производственную квалификацию, что к моему мнению рабочего будет прислушиваться руководство такого огромного комбината, как «Карл Цейс Иена», что буду получать Почетные грамоты и премии? Всем этим я, простой рабочий ГДР, как и тысячи других людей моего поколения, обязан социализму на немецкой земле, путь к которому нам открыла историческая победа Советской Армии над фашизмом. Поэтому день 9 Мая для меня — самый дорогой праздник.

СОФИЯ

Победа над гитлеровским фашизмом во второй мировой войне сыграла решающую роль в судьбах всех народов, в том числе и болгарского, сказал Герой Социалистического Труда, знатный сталевар металлургического комбината имени В. И. Ленина в Пернике И. Врачовский. Без этой победы, главную тяжесть в достижении которой вынес советский народ, трудно было бы представить, как сложились наши судьбы, судьбы многих миллионов людей.

Врачовскому в начале войны было 9 лет. Он хорошо помнит приход советских воинов в его деревню Тырнава Врачанского округа, любовную теплоту встреч с хлебом-солью. А потом полюбившаяся профессия сталевара, первые успехи. В 24 года стал возглавлять молодежную бригаду. Дальше стал мастером, а потом главным. В 1967 году был награжден орденом «Красное Знамя», а через семь лет удостоен звания Героя Социалистического Труда. Одним словом, говорит И. Врачовский, труд в условиях нового, социалистического общества ценится высоко, вознаграждается по заслугам.

Моя жена также работает на комбинате, в мартеновском цехе, старший сын учится на втором курсе металлургического техникума. И его судьба будет связана с «горячей» профессией металлурга.

ПРАГА

Мысливечек, фрезеровщик пражского завода «ЧКД-Локомотивка-Соколово», член КПЧ: Вначале одно воспоминание детства. Мой отец всю жизнь проработал на этом заводе. Он не раз рассказывал нам, сыновьям, о тяжелом изнурительном труде на хозяина-фабриканта, о постоянной угрозе увольнения, о борьбе за кусок хлеба для семьи.

С тех пор прошло немало лет. Ныне я сам стал кадровым рабочим. Пришел в цех 15-летним мальчишкой, получил хорошую специальность. И уже два десятилетия моя жизнь связана с «ЧКД». Здесь же работают моя жена и брат. И очень часто я вспоминаю слова отца, сравниваю труд простого рабочего тогда и теперь.

Какая огромная разница! Сегодня в Чехословакии нет труда почетнее, чем труд рабочего. Сознавая это, мы не жалеем сил для общего дела — строительства развитого социалистического общества, для блага Родины.

Все это стало возможным благодаря исторической победе СССР, советского народа во второй мировой войне. С течением времени все яснее вырисовывается ее значение.

БУХАРЕСТ

9 Мая мы празднуем 32-ю годовщину победы Советского Союза и других стран антигитлеровской коалиции во второй мировой войне — события исторического значения в истории человечества, сказал корреспондентам ТАСС мастер-литейщик Бухарестского металлургического завода им. 23 августа Ш. Казаку. Вторая мировая война оставила печальные воспоминания, являющиеся предупреждением всем народам. Советский Союз и другие социалистические страны решительно выступают за то, чтобы подобная история больше никогда не повторялась.

Советский Союз вынес тяжесть войны на своих плечах. Многие советские воины отдали свою жизнь за справедливое дело на нашей земле. Каждый год 9 Мая мы отдаем дань своего глубокого уважения павшим советским героям.

Я был еще юношей, когда в г. Ботошани вместе с его жителями радостно приветствовал первые советские части. В 1976 году я имел приятную возможность посетить Советский Союз и познакомиться с великими успехами советского народа.

ХАНОЙ

Декан физиологического факультета Ханойского медицинского института Нгуен Тан Зи Чунг:

— Великая победа Красной Армии в мае 1945 года не только положила конец самому жестокому и бесчеловечному фашистскому режиму в истории человечества, но также еще раз подтвердила великую истину: нет на земле такой силы, которая могла бы покорить и завоевать народ такой социалистической страны, как Советский Союз, народ, тесно сплоченный вокруг марксистско-ленинской партии рабочего класса, полный решимости пожертвовать всем во имя своей социалистической Отчизны. Это также было большим уроком для вьетнамского народа. Уважаемый президент Хо Ши Мин учил: «Во второй мировой войне СССР одержал великую победу, уничтожив немецкий фашизм и японский милитаризм. Эта великая победа помогла успеху нашей августовской революции.

Все тридцать лет национально-освободительной борьбы во Вьетнаме победа 1945 года над гитлеровским фашизмом служила для народа нашей страны мощным источником воодушевления и вдохновения.

Человечество будет вечно испытывать чувство благодарности к советскому народу, понесшему огромные лишения и жертвы, чтобы стереть с лица земли фашизм и спасти человечество».

(ТАСС).

ФОРУМ СТРОИТЕЛЕЙ МИРА

ВАРШАВА. (ТАСС). Варшава 6 мая приветствовала посланцев доброй воли — участников Всемирной ассамблеи строителей прочного мира.

1.200 представителей из более чем ста государств всех континентов собрались в зале конгрессов для обсуждения наиболее актуальных проблем современности. В повестке дня такие важные вопросы, как прекращение гонки вооружений, выполнение решений Заключительного акта Общеевропейского совещания, укрепление мира на Ближнем Востоке, борьба против фашизма и неофашизма, солидарность с народами, борющимися против колониализма, расизма и апартеида, за национальную независимость. Будут определены также связанные с этим задачи многомиллионной армии сторонников мира.

Заседание открыл председатель Всепольского комитета мира Ю. Циранкевич.

С приветственной речью к собравшимся обратился первый секретарь ЦК ПОРП Э. Герек.

От имени всех делегатов и гостей ассамблеи генеральный секретарь Всемирного Совета Мира Р. Чандра поблагодарил Э. Герека за выступление. Р. Чандра высоко оценил последовательную миролюбивую политику Советского Союза, Польши и других государств социалистического содружества.

— В адрес нашей ассамблеи, — сказал далее Р. Чандра, — поступило приветственное послание от человека, имя которого навсегда связано с борьбой за мир, движением прогрессивных сил всего земного шара. Мы получили приветствие от Генерального секретаря ЦК КПСС Л. И. Брежнева, и мне выпала высокая честь огласить его на сегодняшнем заседании.

Текст приветственного послания Л. И. Брежнева участники ассамблеи выслушали с огромным вниманием и встретили бурными, продолжительными аплодисментами.

Участникам ассамблеи было также зачитано приветственное послание генерального секретаря ООН К. Вальдхайма.

ТИРАЖ «СУББОТНЕГО СПОРТЛОТО»

Результаты 19-го тиража «Субботнего спортлото» (5 из 36), состоявшегося 7 мая.

1-й тираж: 30 (стрельба стендовая), 33 (фигурное катание), 19 (лыжные гонки), 7 (велотрек), 1 (баскетбол).

2-й тираж: 19 (лыжные гонки), 6 (борьба классическая), 30 (стрельба стендовая), 24 (ручной мяч), 12 (горнолыжный спорт).

(ТАСС).

Следующий номер газеты выйдет 11 мая 1977 года.

Редактор
В. И. ДЕНИСКИН.

ТВ

ПОНЕДЕЛЬНИК, 9 МАЯ

I ПРОГРАММА. **Москва («Орбита»).** 9.55 Программа передач. 10.00 Новости. 10.10 * Утренняя гимнастика. 10.30 * Стихи советских поэтов в исполнении московских школьников. 11.00 * «Дружите, дети!» Концерт юных вокалистов. 12.00 «Документальный экран». 13.00 * «Нам дороги эти позабыть нельзя». Фильм-концерт. 14.00 * Впервые на экране ЦТ. «Командир счастливой «Щуки». Художественный фильм. 15.40 * «Сегодня — праздник Победы». Выступление заместителя министра обороны СССР Главнокомандующего ракетными войсками стратегического назначения генерала армии В. Ф. Толубко. 16.10 * М. Мусоргский. «Рассвет на Москве-реке». 16.20 * «Международная панорама». 17.05 * «Разве можно забыть!» Концертная программа. 18.15 * Музыкальная программа «В вашем доме». 19.00 К. Симонов. «Солдатские мемуары». Письма. Передача 1-я. 20.00 Новости. 20.20 * «Ради жизни на земле». Поэтическая композиция. 20.50 «Светлой памяти павших в борьбе против фашизма». Минута молчания. 21.10 * Симфонические произведения Д. Шостаковича и П. Чайковского. 21.45 * Киноэпопея «Освобождение». Фильм 5-й, «Последний штурм». 23.00 «Время». 23.40 * «Песня далекая и близкая». 00.30—01.50 * Концерт мастеров искусств. II ПРОГРАММА. **Кемерово.** 19.30 * «Остановись у Вечного огня». Репортаж о манифестации трудящихся Кемерова, посвященной празднику Победы. 20.30 Песни Великой Отечественной войны. **Москва («Орбита»).** 20.50 «Светлой памяти павших в борьбе против фашизма». Минута молчания. **Кемерово.** 21.10—22.35 «Родная кровь». Художественный фильм.

ВТОРНИК, 10 МАЯ

I ПРОГРАММА. **Москва («Орбита»).** 9.55 Программа передач. 10.00 Новости. 10.10 * Утренняя гимнастика. 10.30 * В гостях у сказки. «Сказка о Мальчише-Кибальчише». Художественный фильм. 11.45 * «Наша биография. Год 1944-й». **Перерыв до 15.45. Москва («Орбита»).** 15.45 Программа телевизионных документальных фильмов. 16.00 Творчество М. Исаковского. 16.40 * «По родной стране». Туркменская ССР. 17.10 * «Мы знакомимся с природой». 17.30 «Русские путешественники и исследователи». «Исследование Арктики». О. Ю. Шмидт. 18.00 * «Рабочая гарантия москвичей». 18.30 * «Мамина школа». 19.00 * «Слово—ученому». 19.15 * «Один за всех, все за одного». Передача из Ленинграда. 20.00 Новости. 20.15 * Программа телевидения Чехословацкой Социалистической Республики. К 32-й годовщине освобождения Чехословакии от фашистских захватчиков. 23.00 «Время». 23.40 * Концерт фестиваля искусств «Московские звезды». 00.25—02.20 Отборочный матч чемпионата мира по футболу. Сборная Греции — сборная СССР. II ПРОГРАММА. **Кемерово.** 19.00 Для малышей. Мультфильм. 19.10 «Шахтерские горизонты». Рассказ о бригаде Г. М. Шумкина с шахты «Кольчугинская» и о том, как проходил Ленинский месячник-смотр за достижение наивысшей производительности труда. 19.45 Спортивное обозрение. 20.05 «Воспитай себе смену», «Саратовские миллионы». Документальные фильмы. 20.40 «День за днем». 20.55 «Люди. Поле. Сев». 21.25—21.55 «Георг Отс и оперетта». Фильм-концерт.

РАДИО

9, ПОНЕДЕЛЬНИК

Кемерово. 6.30 — Программа передач. 6.32 — Радиоочерк «И всегда беспокойство». 6.57, 7.58, 8.15 — Прогноз погоды. 8.17— Обзор газеты «Кузбасс». 8.25 — Объявления, прогноз погоды. 9.45 — Объявления, реклама (по горсети). 11.15 — Производственная гимнастика. 16.10 — Передача для старшеклассников «Алый парус». 19.00—Новости Кузбасса. 19.15 — Передача для октябрят «Звездочка». 19.40 — Объявления. 20.20 — Радиогазета «Рабочий меридиан».

10, ВТОРНИК

Кемерово. 6.30 — Программа передач. 6.32 — Концерт «Труженикам села». 6.57, 7.58, 8.15 — Прогноз погоды. 8.17— Передача «Мастерство плюс организованность». 8.32 — Объявления, прогноз погоды. 9.00 — Профилактика на радиоузлах с проводным вещанием и профилактика на станции УКВ. 19.00 — Новости Кузбасса. 19.15 — Объявления. 19.20 — Прогноз погоды, программа передач.

В ТЕАТРАХ, ЦИРКЕ И КИНО

Театр ДРАМЫ

Праздничный вечер. КОНЦЕРТ ВОКАЛЬНО - ИНСТРУМЕНТАЛЬНОГО АНСАМБЛЯ «ДНЕСТР». Начало в 19 час.

Театр ОПЕРЕТТЫ

10 мая премьера МОЯ ЖЕНА — ЛГУНЬЯ.

ЦИРК

Праздничные представления международной программы «ИНТЕРЦИРК-77». Начало в 12, 16 и 19 час. 30 мин.

ДОМ КИНО. Новый цветной широкоформатный художественный фильм АТЫ-БАТЫ, ШЛИ СОЛДАТЫ... (9.30, 11.30, 13.30, 16, 18.10, 20, 21.50). Большая кинопрограмма «ПЕСНИ ВОЕННЫХ ЛЕТ В СОВЕТСКОМ КИНЕМАТОГРАФЕ» (к сеансу в 13.30).

ЗАЛ КИНОХРОНИКИ. Документальный фильм КИНЕМАТОГРАФ В ВЕЛИКОЙ ОТЕЧЕСТВЕННОЙ ВОЙНЕ (15, 18.30). Цветной художественный фильм ВЕСЕННИЙ ПРИЗЫВ (9.30, 11.20, 13.10, 16.30, 20, 21.50).

«ЮБИЛЕЙНЫЙ». Новый цветной широкоформатный художественный фильм АТЫ-БАТЫ, ШЛИ СОЛДАТЫ... (10, 12, 14, 16, 18, 19.50, 21.40).

«КОСМОС». Новый художественный фильм ДВАДЦАТЬ ДНЕЙ БЕЗ ВОЙНЫ (10, 20). ОФИЦЕРЫ (12, 18, 21.40). ОТ ЗАРИ ДО ЗАРИ (14, 16). СОЛТИ (9, 11, 13) УЛЫБНИСЬ, РОВЕСНИК (15, 17, 19, 21).

«ПИОНЕР». МАЛЬЧИШКИ ЕХАЛИ НА ФРОНТ (10). РУСАЛОЧКА (11.30, 13, 14.30, 16). ИРОНИЯ СУДЬБЫ, ИЛИ С ЛЕГКИМ ПАРОМ (17.40, 20.30).

«ОКТЯБРЬ». ОРЛЯТА ЧАПАЯ (15). СОЛДАТ ИВАН БРОВКИН (13, 17, 19, 21).

«МЕТАЛЛУРГ». КЛЮЧ БЕЗ ПРАВА ПЕРЕДАЧИ (15, 19). БАБЬЕ ЦАРСТВО (17, 21).

«ПРОГРЕСС». ТАК НАЧИНАЛАСЬ ЛЕГЕНДА (10, 14). ДОЖИТЬ ДО РАССВЕТА (11.30, 16, 17.50, 19.30, 21.40).

«ЛУЧ». ИВАНОВО ДЕТСТВО (13). В КЛЕШНЯХ ЧЕРНОГО РАКА (15, 19). ВОСХОЖДЕНИЕ (17, 21).

«КОМСОМОЛЕЦ». РОЗЫГРЫШ (15, 17, 19, 21).

ДК ПРОИЗВОДСТВЕННОГО ОБ'ЕДИНЕНИЯ «АЗОТ». СОЛТИ (14, 16). ДВАДЦАТЬ ДНЕЙ БЕЗ ВОЙНЫ (18, 20).

ДК им. 50-ЛЕТИЯ ОКТЯБРЯ. Киносборник мультфильмов КОТЕНОК ПО ИМЕНИ ГАВ (10.30). ЖИЗНЬ И СМЕРТЬ ФЕРДИНАНДА ЛЮСА, 1-я и 2-я серии (15, 21). СОЛДАТ ИВАН БРОВКИН (12, 18). Большая кинопрограмма «ЭТО УВИДЕТЬ МОЖНО ТОЛЬКО В КИНО» (к сеансам в 12 и 18 час.).

ДК ШАХТЕРОВ. КЛЮЧ БЕЗ ПРАВА ПЕРЕДАЧИ (16, 18.20, 20.10). ЕДИНСТВЕННАЯ ДОРОГА (14).

КЛУБ ГРЭС. ДЖУЛЬБАРС (14). ПОМНИ ИМЯ СВОЕ (16, 18, 20).

10 МАЯ

Театр ДРАМЫ

КАМЕННОЕ ГНЕЗДО. Начало в 19 час. 30 мин.

Театр ОПЕРЕТТЫ

Премьера МОЯ ЖЕНА — ЛГУНЬЯ. Начало в 19 час. 30 мин.

ДОМ КИНО. Новый цветной широкоформатный художественный фильм АТЫ-БАТЫ, ШЛИ СОЛДАТЫ... (9.30, 11.30, 13.30, 16, 18.10, 20, 21.50). Большая кинопрограмма «ПЕСНИ ВОЕННЫХ ЛЕТ В СОВЕТСКОМ КИНЕМАТОГРАФЕ» (к сеансу в 13.30).

ЗАЛ КИНОХРОНИКИ. Хроникальный фильм ДЕЙСТВИЕ САНДРУЖИННИЦ В ОЧАГЕ ХИМИЧЕСКОГО ЗАРАЖЕНИЯ (15, 20). Художественный фильм САЙХА, две серии (9.30, 12.10, 21). Художественный фильм КАНАЛ (16, 18).

«ЮБИЛЕЙНЫЙ». Киносборник мультфильмов ИЛЬЯ МУРОМЕЦ (10). Новый цветной широкоформатный художественный фильм АТЫ-БАТЫ, ШЛИ СОЛДАТЫ... (12, 14, 16, 18, 19.50, 21.40).

«КОСМОС». Новый художественный фильм КОЛЫБЕЛЬНАЯ ДЛЯ МУЖЧИН (9, 10, 11, 12, 13, 14, 15, 16, 17, 18, 19, 20, 21, 21.40).

«ПИОНЕР». Занятия киноклубов: «ВРЕМЯ, СОБЫТИЯ, ЛЮДИ» (9.30). «ВОЛШЕБНОЕ КИНО» (13.20). «СВЕТОФОР» (15.30). Художественные фильмы КЛЮЧ БЕЗ ПРАВА ПЕРЕДАЧИ (11.30), ИРОНИЯ СУДЬБЫ, ИЛИ С ЛЕГКИМ ПАРОМ (17.40, 20.30).

«ОКТЯБРЬ». СЕРЕБРЯНЫЕ ТРУБЫ (13, 15). ДОЖИТЬ ДО РАССВЕТА (17, 19, 21).

«МЕТАЛЛУРГ». ВЕСЕННИЕ ПЕРЕВЕРТЫШИ (15). МАЗАНДАРАНСКИЙ ТИГР (17, 19, 21).

«ПРОГРЕСС». БУДЕНОВКА (10, 14). ТАНЦОВЩИЦА, две серии (11.30, 15.30, 18, 20.30).

«ЛУЧ». ПРИНЦЕССА ПОДВОДНОГО ЦАРСТВА (13). ДОКТОР ФРАНСУАЗА ГАЙАН (15, 17, 19, 21 — детям смотреть не рекомендуется).

«КОМСОМОЛЕЦ». БУДЕНОВКА (15). ВОСХОЖДЕНИЕ (17, 19, 21).

ДК им. 50-ЛЕТИЯ ОКТЯБРЯ. ЖИЗНЬ И СМЕРТЬ ФЕРДИНАНДА ЛЮСА, 1-я и 2-я серии (12, 15, 18, 21).

ИНСТИТУТ ГОРНОГО ДЕЛА СО АН СССР

ОБ'ЯВЛЯЕТ КОНКУРС

на замещение вакантных должностей (для работы в г. Кемерове)

ЗАВЕДУЮЩИХ ЛАБОРАТОРИЯМИ (доктор или кандидат наук): оптимизации горных работ, проходческих комплексов;

СТАРШИХ НАУЧНЫХ СОТРУДНИКОВ по специальностям: подземная разработка и эксплуатация угольных, рудных и нерудных месторождений I вакансия — по лаборатории оптимизации горных работ;

горные машины I вакансия — по лаборатории оптимизации горных работ, I вакансия — по лаборатории проходческих комплексов.

МЛАДШИХ НАУЧНЫХ СОТРУДНИКОВ по специальностям: подземная разработка и эксплуатация угольных, рудных и нерудных месторождений I вакансия — по лаборатории оптимизации горных работ;

горные машины I вакансия—по лаборатории оптимизации, I вакансия — по лаборатории проходческих комплексов;

механика горных пород I вакансия — по лаборатории оптимизации горных работ.

Срок представления документов — один месяц со дня опубликования. Адрес: 630091, Новосибирск-91, Красный проспект, 54.

ВНИМАНИЮ ПОКУПАТЕЛЕЙ!

МАГАЗИН «ЗВЕЗДОЧКА»

предлагает детский складной металлический стульчик марки «СДС», который предназначен для того, чтобы удобно усадить ребенка к столу. Стульчик навешивают специальными зацепами, расположенными на верхней планке рамки спинки на спинку стула для взрослых или ставят непосредственно на пол.

Здесь можно приобрести качели детские напольные и подвесные, в широком ассортименте представлены закрытые коляски.

ПРИГЛАШАЕМ ЗА ПОКУПКАМИ.

Наш адрес: г. Кемерово-99, Советский пр., 101.

КЕМЕРОВСКОЕ СЕЛЬСКОЕ ПРОФЕССИОНАЛЬНО. ТЕХНИЧЕСКОЕ УЧИЛИЩЕ № 4 ПРОВОДИТ ПРИЕМ УЧАЩИХСЯ

на 1977—1978 учебный год по специальностям:

тракторист-машинист 3-го класса. Принимается молодежь с образованием 10 классов в возрасте 17 лет и старше, срок обучения 8 месяцев, стипендия 104 руб.;

тракторист-машинист 3-го класса — с образованием 8 классов в возрасте 16 лет и старше, срок обучения 1 год, стипендия 10 руб.;

тракторист-машинист широкого профиля — с образованием 8 классов в возрасте 15 лет и старше, срок обучения 2 года, стипендия 10 руб.

Учащиеся с одно- и двухгодичным сроком обучения находятся на государственном обеспечении (питание, спецодежда, форменное обмундирование, предоставляется общежитие).

В период производственной практики всем учащимся выплачивается 100 проц. заработанной суммы.

При училище работают 9—10-е классы вечерней школы, а также кружки: стрелковый, мотоциклетный, фотокружок, предметные и спортивные секции.

При поступлении в училище необходимы следующие документы: заявление на имя директора училища, справка с места жительства, аттестат или свидетельство об образовании, паспорт или свидетельство о рождении, 4 фотокарточки размером 3×4 см с уголком и фотокарточки 2,5×2,5 см на матовой бумаге без уголков, медицинская справка (форма № 286).

Начало занятий 1 сентября, прием документов с 15 мая.

ДОБРО ПОЖАЛОВАТЬ!

Телефон 49-92-2-22.

Коллектив управления бытового обслуживания населения Кемеровского облисполкома глубоко скорбит по поводу кончины ветерана службы быта

РУДНИК

Фирры Семеновны

и выражает соболезнование родным и близким покойной.

пишите, звоните:

Адрес редакции и издательства: 650630, ГСП, г. Кемерово-99, ул. Ноградская, 3. Телефоны: редактора 6-61-54, приемной 6-69-74, заместителей редактора 6-65-74, 6-70-82, ответственного секретаря 6-68-81, зам. ответственного секретаря 6-65-63, отделов редакции: партийной жизни 6-61-83 и 6-02-08, пропаганды 6-66-73, 6-44-22, промышленного 6-69-44, 95-51-02, 6-65-86, 6-38-49, сельского хозяйства 6-67-82 и 6-90-71, Советов депутатов трудящихся 6-64-84, культуры 6-62-01, 6-47-44, строительного 6-67-46 и 6-02-00, писем и рабселькоров 6-90-52, 6-60-72, 6-78-97, информации и спорта 6-62-37, 95-58-76, 6-82-61, еженедельника «Панорама» 6-63-02, объявлений 6-68-72, фотокорреспондентов 6-90-63, приема информации 6-88-85, общественной приемной 6-66-52, бухгалтерии 6-90-54, директора издательства 6-69-23. Собственные корреспонденты: в Новокузнецке — 7-80-33, Прокопьевске — 2-54-04, Ленинске-Кузнецком — 2-03-21, Белове — 2-01-43, Междуреченске — 33-04, Юрге — 2-06-09.