Пролетарии всех стран, соединяйтесь!

Кузбасс

ОРГАН КЕМЕРОВСКОГО ОБКОМА КПСС и ОБЛАСТНОГО СОВЕТА ДЕПУТАТОВ ТРУДЯЩИХСЯ

Газета основана в январе 1922 года

№ 88 (14809). ЧЕТВЕРГ, 15 АПРЕЛЯ 1976 года.

Цена 2 коп.

ПОД ЗНАМЕНЕМ МАРКСИЗМА-ЛЕНИНИЗМА, ПОД РУКОВОДСТВОМ КОММУНИСТИЧЕСКОЙ ПАРТИИ — ВПЕРЕД К НОВЫМ ПОБЕДАМ В СТРОИТЕЛЬСТВЕ КОММУНИЗМА!

ПРИЗЫВЫ ЦК КПСС К 1 МАЯ 1976 ГОДА

1. Да здравствует 1 Мая — День международной солидарности трудящихся в борьбе против империализма, за мир, демократию и социализм!

2. Пролетарии всех стран, соединяйтесь!

3. Да здравствует марксизм-ленинизм — вечно живое революционное интернациональное учение, знамя борьбы трудящихся всех стран против империализма, за победу социализма и коммунизма!

4. Трудящиеся Советского Союза! Боритесь за претворение в жизнь исторических решений XXV съезда КПСС, величественной программы десятой пятилетки!

Вперед, к новым успехам в коммунистическом строительстве!

5. Трудящиеся Советского Союза! Повышайте эффективность производства и качество работы во имя дальнейшего роста экономики и народного благосостояния!

Выше знамя социалистического соревнования за успешное выполнение плана 1976 года!

6. Коммунисты! Будьте в авангарде всенародной борьбы за претворение в жизнь решений XXV съезда КПСС активными организаторами и воспитателями масс!

7. Пусть славится в веках героический советский народ — строитель первого на земле коммунистического общества!

8. Да здравствует героический рабочий класс Страны Советов — ведущая сила в строительстве коммунизма!

9. Да здравствует славное колхозное крестьянство — активный строитель коммунизма!

10. Да здравствует советская народная интеллигенция — активный строитель коммунизма!

11. Да здравствует нерушимый союз рабочего класса, колхозного крестьянства, народной интеллигенции! Пусть крепнет идейно-политическое единство советского общества!

12. Да здравствует братская дружба народов СССР — великое завоевание ленинской национальной политики КПСС!

13. Да здравствует ленинская Коммунистическая партия Советского Союза — партия научного коммунизма, испытанный авангард рабочего класса, всего советского народа!

Да здравствует великое нерушимое единство партии и народа!

14. Да здравствуют Советы депутатов трудящихся — органы подлинно народной власти! Пусть развивается и крепнет социалистическая демократия, ширится участие трудящихся в управлении государством!

15. Советские профсоюзы! Направляйте социалистическое соревнование и движение за коммунистическое отношение к труду на всемерное повышение эффективности производства и качества работы! Шире вовлекайте трудящихся в управление производством!

Да здравствуют советские профсоюзы — школа коммунизма!

16. Юноши и девушки! Настойчиво овладевайте марксистско-ленинским учением, достижениями науки, техники и культуры! Приумножайте славные революционные, боевые и трудовые традиции советского народа! Будьте в первых рядах борцов за успешное выполнение решений XXV съезда КПСС!

17. Да здравствует Ленинский комсомол — надежный помощник и боевой резерв Коммунистической партии, передовой отряд молодых строителей коммунизма!

18. Да здравствуют советские женщины — пламенные патриотки нашей социалистической Родины, активные участницы трудовой и общественной жизни! Честь и слава женщине-матери, отдающей тепло своего сердца воспитанию детей — будущих строителей коммунизма!

19. Советские воины! Неустанно совершенствуйте свою боевую и политическую подготовку, овладевайте современным оружием и боевой техникой, бдительно и надежно охраняйте мирный труд советского народа!

Да здравствуют героические Вооруженные Силы СССР!

20. Трудящиеся Советского Союза! Настойчиво боритесь за дальнейший подъем социалистической экономики — основы могущества Родины и неуклонного роста благосостояния народа!

21. Трудящиеся Советского Союза! Добивайтесь неуклонного роста производительности труда и эффективности производства, увеличения выпуска продукции высокого качества!

22. Честь и слава трудовым коллективам, передовикам и новаторам производства, идущим в авангарде всенародной борьбы за повышение эффективности производства и качества работы, за успешное выполнение плана 1976 года!

23. Трудящиеся Советского Союза! Активно боритесь за выполнение и перевыполнение народнохозяйственных планов с наименьшими затратами! Всемерно укрепляйте плановую, технологическую и трудовую дисциплину! По-хозяйски используйте резервы производства, материальные, трудовые и финансовые ресурсы!

24. Работники промышленности! Боритесь за претворение в жизнь решений XXV съезда КПСС по дальнейшему развитию и укреплению индустриальной мощи нашей Родины! Добивайтесь ускорения технического прогресса, быстрого освоения и лучшего использования производственных мощностей!

Шире дорогу новой технике и прогрессивной технологии!

25. Работники промышленности! Настойчиво боритесь за увеличение производства высококачественных товаров народного потребления! Обновляйте их ассортимент, полнее удовлетворяйте запросы советских людей!

26. Работники строительства! Боритесь за успешное выполнение поставленных XXV съездом КПСС задач в области капитального строительства! Своевременно вводите в действие новые объекты! Стройте быстро, добротно, экономично и на современной технической основе!

27. Работники транспорта и связи! Развивайте и совершенствуйте средства транспорта и связи! Всемерно улучшайте обслуживание народного хозяйства, полнее удовлетворяйте запросы советских людей!

28. Трудящиеся Советского Союза! Активно претворяйте в жизнь аграрную политику КПСС! Умножайте усилия в борьбе за превращение сельского хозяйства в высокоразвитую отрасль экономики страны!

29. Работники сельского хозяйства! Настойчиво боритесь за выполнение решений XXV съезда КПСС, добивайтесь повышения эффективности сельскохозяйственного производства! Лучше используйте землю, технику, удобрения, все материальные ресурсы! Активно проводите курс на специализацию и концентрацию производства на базе межхозяйственного кооперирования и агропромышленной интеграции!

30. Колхозники и работники совхозов! Шире развертывайте социалистическое соревнование за увеличение производства и продажи государству продуктов земледелия и животноводства! Добивайтесь образцового проведения весенних полевых работ, высокого урожая в 1976 году!

31. Работники промышленности, строительства и сельского хозяйства! Укрепляйте материально-техническую базу колхозов и совхозов! Ускоряйте темпы интенсификации сельскохозяйственного производства, его комплексной механизации, электрификации и химизации, широкой мелиорации земель!

32. Работники торговли, общественного питания, службы быта и коммунального хозяйства! Активнее развивайте и совершенствуйте сферу услуг, внедряйте прогрессивные формы и методы работы! Боритесь за высокую культуру обслуживания советских людей!

33. Трудящиеся Советского Союза! Свято берегите и приумножайте общественную собственность! Добивайтесь экономии сырья, топлива, электроэнергии, металла и других материалов!

34. Работники народного хозяйства! Настойчиво овладевайте экономическими знаниями, современными методами хозяйствования и управления. Шире внедряйте в производство научную организацию труда, передовой опыт, новейшие достижения науки и техники!

35. Инженеры и техники! Рационализаторы и изобретатели! Активно претворяйте в жизнь поставленные XXV съездом КПСС задачи по ускорению научно-технического прогресса! Добивайтесь скорейшего внедрения в производство новых научных разработок, изобретений и передового опыта!

36. Советские ученые! Настойчиво боритесь за успешное выполнение задач в области науки, поставленных XXV съездом КПСС! Повышайте эффективность и качество научных исследований, укрепляйте связи науки с производством, добивайтесь быстрейшего внедрения научных достижений в народное хозяйство!

Слава советским ученым, вносящим достойный вклад в строительство коммунизма!

37. Деятели литературы и искусства, работники культуры! Высоко несите знамя партийности и народности советского искусства! Отдавайте свой талант и мастерство служению народу, делу коммунизма, создавайте произведения, достойные нашей великой Родины!

38. Работники народного образования! Всемерно повышайте качество обучения, совершенствуйте подготовку кадров для народного хозяйства! Воспитывайте подрастающее поколение в духе идеалов и нравственных принципов коммунизма, сознательного отношения к учебе и труду!

39. Работники здравоохранения и физической культуры! Улучшайте медицинское обслуживание населения, активнее внедряйте физическую культуру в повседневную жизнь советских людей!

40. Ветераны революции, войны и труда! Передавайте молодежи свои знания и опыт, активно участвуйте в воспитании молодого поколения на революционных, боевых и трудовых традициях советского народа!

41. Пионеры и школьники! Горячо любите Советскую Родину, хорошо учитесь, овладевайте трудовыми навыками! Готовьтесь стать активными борцами за дело Ленина, за коммунизм!

42. Братский привет коммунистическим и рабочим партиям — боевому марксистско-ленинскому авангарду рабочего класса и всех трудящихся, стойким борцам против империализма и реакции, за мир, демократию, национальную независимость и социализм!

43. Да здравствует пролетарский интернационализм — испытанное и могучее оружие международного рабочего класса!

Пусть крепнут единство и сплоченность коммунистов всего мира на незыблемой основе марксизма-ленинизма и пролетарского интернационализма!

44. Братский привет народам социалистических стран! Пусть развивается и крепнет мировая система социализма — великое историческое завоевание международного рабочего класса, решающая сила антиимпериалистической борьбы, оплот мира, демократии и социального прогресса!

45. Да здравствует единство и сплоченность народов стран социалистического содружества!

Пусть крепнет нерушимый боевой союз коммунистических партий социалистических стран на основе испытанных принципов марксизма-ленинизма и социалистического интернационализма!

46. Братский привет героическому вьетнамскому народу, уверенно идущему по пути национального единства, мира и социализма!

Братский привет мужественному лаосскому народу, осуществляющему в стране коренные народно-демократические преобразования!

Братский привет патриотам и всем трудящимся демократической Кампучии, борющимся за мир, демократию и социальный прогресс!

Да здравствует дружба советского народа с народами Индокитая!

47. Братский привет рабочему классу капиталистических стран — самоотверженному борцу за права всех трудящихся, за мир, демократию и социализм!

48. Горячий привет народам, сбросившим колониальные оковы, борющимся за упрочение независимости, за прогрессивный путь социального, экономического и культурного развития своих стран!

49. Братский привет ангольскому народу, ведущему мужественную борьбу за упрочение национальной независимости и социальный прогресс!

Да здравствует дружба между народами Советского Союза и Народной Республики Анголы!

50. Горячий привет народам колониальных и зависимых стран, борющимся против империализма и расизма, за свободу и национальную независимость!

Народы мира! Усиливайте борьбу за полную ликвидацию всех остатков колониализма и расизма!

51. Пусть крепнет могучий союз революционных сил — мировой системы социализма, международного рабочего движения, борцов за национальное и социальное освобождение народов!

52. Братский привет томящимся в тюрьмах и фашистских застенках мужественным борцам за свободу народов, демократию и социализм!

Коммунисты и трудящиеся всех стран! Активнее включайтесь в борьбу за прекращение террора и репрессий!

Свободу узникам империализма и реакции!

53. Братский привет рабочему классу, всем трудящимся и демократам Чили, ведущим мужественную борьбу против реакционно-фашистских сил!

Народы мира! Крепите солидарность с патриотами Чили!

Свободу Луису Корвалану!

Свободу всем узникам фашистской хунты!

54. Народы мира! Умножайте усилия в борьбе за установление справедливого и прочного мира для всех государств и народов Ближнего Востока, за полную ликвидацию последствий израильской агрессии!

Пусть крепнут и развиваются дружба и сотрудничество между народами Советского Союза и арабских стран!

55. Народы европейских стран! Настойчиво добивайтесь полного претворения в жизнь Заключительного акта Общеевропейского совещания, всестороннего развития мирного сотрудничества в Европе!

56. Горячий привет народу Кипра, самоотверженно отстаивающему свою независимость от империалистических посягательств!

Народы мира! Требуйте вывода всех иностранных войск с территории Кипра, уважения его суверенитета и территориальной целостности!

57. Горячий привет рабочему классу, всем трудящимся и демократам Португалии, ведущим самоотверженную борьбу против сил реакции, за свободное и независимое развитие, создание в стране прочных основ демократического строя, за социальный прогресс!

58. Народы азиатских стран! Боритесь за упрочение мира, сотрудничество и добрососедские отношения, за обеспечение безопасности в Азии на основе совместных усилий государств континента!

59. Народы мира! Боритесь за углубление разрядки международной напряженности, за воплощение ее в конкретные формы взаимовыгодного сотрудничества между государствами с различным социальным строем! Разоблачайте происки сил агрессии, реваншизма и реакции — врагов мира и безопасности народов!

60. Народы мира! Добивайтесь, чтобы неприменение силы стало законом в международных отношениях, а ядерное оружие было запрещено навечно! Боритесь за прекращение гонки вооружений, за переход к сокращению накопленных запасов оружия, к разоружению!

61. Да здравствует ленинская внешняя политика Советского Союза — политика мира и дружбы народов, сплочения всех сил, борющихся против империализма, реакции и войны!

Пусть полностью воплотится в жизнь выработанная XXV съездом КПСС программа дальнейшей борьбы за мир и международное сотрудничество, за свободу и независимость народов!

62. Пусть крепнет и процветает наша великая Родина — Союз Советских Социалистических Республик!

63. Под знаменем марксизма-ленинизма, под руководством Коммунистической партии — вперед к новым победам в строительстве коммунизма!

ЦЕНТРАЛЬНЫЙ КОМИТЕТ КОММУНИСТИЧЕСКОЙ ПАРТИИ СОВЕТСКОГО СОЮЗА.

ПОЗЫВНЫЕ «КРАСНОЙ СУББОТЫ».

ГОТОВНОСТЬ НОМЕР ОДИН

По данным, имеющимся в Кемеровском городском штабе, послезавтра в ленинском коммунистическом субботнике примут участие триста тысяч жителей областного центра. Основная часть из них будет занята на производстве. О том, как готовятся труженики города к субботнику, рассказывает нашему корреспонденту начальник штаба, второй секретарь горкома КПСС А. Ф. РЫБАЛКИН:

— На вчерашнем, заключительном заседании штаба председатели райисполкомов рассказали, как районы подготовились к празднику труда. О готовности доложили руководители предприятий торговли, общественного питания, транспорта.

Надо сказать, что настрой на предприятиях города действительно боевой. Первыми среди кемеровчан инициативу москвичей — ознаменовать 106-ю годовщину со дня рождения В. И. Ленина высокопроизводительным трудом на коммунистическом субботнике — 17 апреля поддержали коллективы завода химического волокна, производственных объединений «Азот» и «Химпром», шахты «Северная», завода «Строммашина» и Кедровской автобазы.

На собраниях, митингах рабочие, инженерно-технические работники высказали существенные предложения, как лучше организовать работу в этот день, чтобы каждый исполнил ее с наибольшей отдачей. Многие бригады, участки, цехи, смены наметили высокие рубежи. Бригада тов. Волкова с электротехнического завода обязуется норму выполнить на 180 процентов, бригады тов. Минина из треста «Строймеханизация» и тов. Ноговицина из треста «Железобетонстрой» намерены осилить по полтора задания. И таких примеров немало на каждом предприятии. Каждый коллектив настроен на то, чтобы перекрыть плановые задания дня.

По предварительным подсчетам, кемеровчане произведут более 6.600 тонн кокса, более трех тысяч тонн минеральных удобрений, добудут десять тысяч тонн угля, изготовят 740 кубометров сборного железобетона, товаров народного потребления — на 400 с лишним тысяч рублей, выполнят на полмиллиона рублей строительно-монтажных работ. Из Кемерова уйдут два эшелона со сверхплановыми минеральными удобрениями и один — с коксом.

Особое внимание будет уделено пусковым стройкам этого года, сооружению объектов по охране окружающей среды и шефской помощи селянам. Строительным организациям поможет рабочей силой ряд промышленных предприятий, высших и средних учебных заведений. Студенты-медики, которые имеют договор с хозяйствами Яйского района, выедут на работы в совхозы и колхозы.

Солидный объем работ намерены выполнить транспортные организации. Причем мы ориентируем их на то, чтобы было вывезено по возможности большее количество инертных материалов из предполагаемых зон затопления.

Кемеровчане рассчитывают отчислить в фонд пятилетки не менее 240 тысяч рублей.

— Алексей Федорович, коммунистический субботник называют праздником труда. Что делают партийные, профсоюзные, комсомольские организации для того, чтобы этот день надолго запомнился людям?

— 17 апреля на всех предприятиях состоятся короткие митинги. В обеденный перерыв участники художественной самодеятельности, агитбригады, ребята из подшефных школ будут выступать с концертами.

Например, на швейной фабрике «Томь» каждый цех приготовил единую форму одежды для работниц. У проходной их будут встречать комсомольцы и поздравлять с праздником. На заводе «Строммашина» стало традицией приходить на субботник в красных косынках, с красными бантами. Здесь через каждые три часа будет определяться победитель соревнования, которому вручат переходящий вымпел, а после окончания смены тех, кто лучше всех поработал, наградят подарками и грамотами.

Заводское радио будет вести оперативные репортажи, многотиражные газеты готовят спецвыпуски.

К коммунистическому субботнику подготовились работники детских садов и яслей, трамвайно - троллейбусного управления, автопредприятий, магазинов и столовых, чтобы у всех участников «красной субботы» было отличное настроение.

Первый субботник после XXV с'езда партии кемеровчане ознаменуют весомыми трудовыми подарками.

г. Кемерово.

УДОБРЕНИЯ — НА ПОЛЯ

На 12 апреля совхозы и колхозы области вывезли на поля 2.927.600 тонн органических удобрений — 91,7 процента к заданию. Это на 375.500 тонн больше, чем в прошлом году.

По соревнующимся районам ход вывозки удобрений на поля характеризуется такими показателями (в процентах к заданию):

Промышленновский	119,0
Ленинск-Кузнецкий	100,6
Топкинский	117,0
Крапивинский	75,2
Новокузнецкий	113,0
Кемеровский	105,1
Тисульский	107,0
Чебулинский	59,7
Беловский	105,0
Прокопьевский	93,5
Мариинский	86,7
Тяжинский	60,4
Яшкинский	78,5
Юргинский	72,3
Ижморский	65,0
Яйский	55,0

За вторую пятидневку апреля прибавка на вывозке удобрений по области составила 39.900 тонн — 1,2 процента к общему заданию. Наибольшую абсолютную прибавку за пять дней дали хозяйства Беловского района — 11.100 т, по 3.800 — 4.000 тонн вывезли удобрений Яшкинский и Прокопьевский районы. В остальных районах темпы этой работы значительно ниже.

В расчете на гектар пашни больше всех органических удобрений вывезено в Новокузнецком районе — по 3,18 тонны, в Промышленновском — 2,8, в Кемеровском — 2,5, в Прокопьевском — 2,14, в Топкинском — 2,04.

Меньше всех вывезено удобрений в расчете на гектар пашни в Ижморском, Тяжинском, Чебулинском, Яйском, Юргинском районах — по 1,15—1,30 тонны.

ДЕСЯТОЙ ПЯТИЛЕТКЕ — ВЫСОКИЕ ТЕМПЫ!

ЯНВАРЬ—МАРТ

Как сообщают из облстатуправления, план первого квартала по об'ему реализованной продукции промышленность области выполнила. Сверх плана реализовано продукции на 17 млн. рублей.

Выполнили план реализации продукции почти все крупные отрасли, кроме стекольной и фарфоровой, легкой промышленности. Справились с планом реализации все предприятия об'единений «Кемеровоуголь», «Гидроуголь», «Запсибшвейпром», «Кузбассобувь», управления хлебопекарной промышленности.

Общий об'ем промышленного производства возрос по сравнению с этим же периодом прошлого года на 6 процентов.

Перевыполнен план производства большинства важнейших видов продукции. Добыто сверх плана 917 тыс. тонн угля, 573 тыс. тонн коксующегося, 6 тыс. тонн железной руды, произведено сверх плана чугуна 11,7 тыс. тонн, стали — 3,4, кокса — 7,5, проката — 15,4 тыс. тонн.

Перевыполнен план по производству электроэнергии, ряда продукции химии, машиностроения, строительных материалов, большинства важнейших видов товаров народного потребления.

Квартальный план по производительности труда промышленность области выполнила на 101 процент. По сравнению с соответствующим периодом прошлого года производительность труда возросла на 6 процентов; за счет роста производительности труда получено 90 процентов прироста промышленного производства.

Снизили общие показатели работы промышленности отстающие предприятия: не выполнили план реализации продукции квартала 9,6 процента предприятий, производительности труда — 22 процента. Наибольшее недовыполнение плана по реализации продукции имеют шахта «Пионерка», об'единение «Стройдеталь», деревообделочный завод треста «Прокопьевскуглестрой».

Ряд предприятий при выполнении плана производства продукции в стоимостном выражении не обеспечил выполнение плана в ассортименте (завод «Карболит», об'единение «Химпром»).

Отдельные предприятия продолжают работать неритмично. Среднесуточная добыча угля в целом по области в четвертой неделе марта почти в два раза превысила добычу первой недели, в об'единениях «Кемеровоуголь» — в четыре раза, «Прокопьевскуголь» — в 1,7 раза.

Ряд предприятий выпускает продукцию низкого качества.

Колхозы и совхозы области продолжают подготовку техники к весенне-полевым работам. На первое апреля в исправном состоянии находилось 87 процентов тракторов от их наличия, 84 процента автомобилей, 95 процентов тракторных плугов и сеялок. В хозяйствах 14 районов вся техника, кроме картофелесажалок, была готова к работе на 90—100 процентов.

Успешно выполнен план продажи государству продуктов животноводства. Сверх плана продано 6 тыс. тонн скота и птицы, 5 тыс. тонн молока, 25 млн. штук яиц.

Подрядные организации план строительно-монтажных работ собственными силами выполнили на 98 процентов. Не освоены выделенные средства на развитие черной металлургии (7 процентов), химической промышленности (23 процента), возросли — на строительстве об'ектов угольной промышленности (до 13 процентов). За три месяца сдано в эксплуатацию 57 тыс. квадратных метров жилья.

Населению области оказано бытовых услуг на 17 млн. рублей. План реализации бытовых услуг выполнен.

План общего об'ема товарооборота за январь—март выполнен на 100,8 процента. Сверх плана продано товаров почти на 5 млн. рублей.

РЕШЕНИЯ XXV СЪЕЗДА КПСС — В ЖИЗНЬ!

ДНЕВНИК СОРЕВНОВАНИЯ

КЕМЕРОВО—ДОНЕЦК, ИРКУТСК, ТОМСК

ИТОГИ РАБОТЫ СОРЕВНУЮЩИХСЯ ОБЛАСТЕЙ ЗА ЯНВАРЬ—МАРТ 1976 ГОДА

	Кемеровская область	Донецкая область	Иркутская область	Томская область
ПРОМЫШЛЕННОСТЬ				
Процент выполнения плана по реализации продукции	100,9	101	101	102
Темп роста валовой продукции	106	104	110	104
Процент выполнения плана производства:				
электроэнергии	100,3	100,1	102	102
угля	103	106	102	—
кокса 6-процентной влажности	100,3	98	—	—
чугуна	100,5	98	—	—
проката	100,7	100,8	105	—
стали	100,1	98	108	—
труб стальных	100,7	100,8	—	—
минеральных удобрений	111	85	102	—
цемента	100,9	100,7	102	—
стекла оконного	100	100,5	100,8	—
товаров народного потребления	102	102	—	104
Процент выполнения плана по производительности труда	101	99	100,4	101
Темп роста производительности труда	106	102	109	103
Процент предприятий, не выполнивших план по реализации продукции	9,6	7,5	14	4,3
Ими недореализовано продукции — процентов к их плану	11,2	28	9,5	18,1
Процент предприятий, не выполнивших план по производительности труда	21,6	15	24	13,1
СЕЛЬСКОЕ ХОЗЯЙСТВО				
Надой молока на одну фуражную корову в колхозах и совхозах с начала года — килограммов	444	579	510	471
в том числе за истекший месяц	175	218	184	182
Получено яиц на одну курицу-несушку в колхозах и совхозах (штук)	56	48	54	59
Процент выполнения квартального плана заготовок и закупок сельхозпродуктов по всем категориям хозяйств:				
мяса	131	134	103	106
молока	107	116	98	100
яиц	126	107	100,4	114
КАПИТАЛЬНОЕ СТРОИТЕЛЬСТВО (централизованные источники)				
Процент выполнения плана I квартала ввода в действие основных фондов по объектам производственного и непроизводственного назначения	105	111	103	89
в т. ч. по объектам производственного назначения	124	134	105	109
Процент выполнения плана I квартала ввода в действие общей площади жилых домов	67	71	69	68
Введено в эксплуатацию жилых домов общей площадью (тыс. кв. м)	57	148	49	22
Процент выполнения плана капитальных вложений по объектам производственного и непроизводственного назначения	92	93	86	79
в т. ч. в жилищное строительство	101	90	105	98
Освоено капвложений в жилищное строительство — млн. рублей	26	36	37	10,3
Процент выполнения плана строительно-монтажных работ по объектам производственного и непроизводственного назначения	91	103	95	83
в том числе по объектам производственного назначения	89	107	90	79
Процент выполнения строительно-монтажных работ, выполненных собственными силами подрядных организаций	98	104	102	98
Процент выполнения плана производительности труда	97	98	95	97
ТОРГОВЛЯ				
Процент выполнения плана по розничному товарообороту	100,8	100,2	102	99,3
БЫТОВОЕ ОБСЛУЖИВАНИЕ				
Процент выполнения плана по об'ему бытовых услуг населению	100,1	100,4	101	103

ИНИЦИАТОРЫ ДЕРЖАТ СЛОВО

В социалистическом соревновании бригад управления по монтажу и демонтажу горношахтного оборудования производственного объединения «Южкузбассуголь» в борьбе за ускорение ввода в эксплуатацию механизированных комплексов принимают участие около двух десятков коллективов. На днях в управлении подвели итоги трудового соперничества монтажников.

На первое место претендовали два коллектива—бригада В. К. Волокитина с участка № 5 и Ю. В. Юшкевича с участка № 1. Они сократили срок монтажа и демонтажа комплексов на два дня. Но по трудоемкости об'ема выполненных работ на первое место вышли монтажники бригады В. К. Волокитина.

(Корр. «Кузбасса»).

г. Новокузнецк.

Революция в науке и технике требует кардинальных изменений в стиле и методах хозяйственной деятельности, решительной борьбы с косностью и рутинерством, подлинного уважения к науке, умения и желания советоваться, считаться с ней. Она требует совершенствования планирования и экономического стимулирования с тем, чтобы создать условия, которые в полной мере способствовали бы скорейшему прохождению новых идей по всей цепи — от изобретения до массового производства, ставили надежный экономический заслон выпуску устаревшей продукции.

(Из Отчетного доклада ЦК КПСС XXV съезду партии).

В 26 городов Западной Сибири отправляет свою продукцию Юргинский завод железобетонных конструкций треста «Железобетонстрой».

Владимир Иннокентьевич Сидоренко — один из лучших бригадиров-формовщиков на заводе. Его бригада работает под девизом «Пятилетке качества — рабочую гарантию».

НА СНИМКЕ: В. И. Сидоренко (в центре) с молодыми рабочими Людмилой Цильке и Александром Асановым.

Фото П. Костюкова.

г. Юрга.

Опыт известен. **КАК ОН ИСПОЛЬЗУЕТСЯ?**

ЦЕПЛЯСЬ ЗА СТАРОЕ

С большим интересом мы ознакомились с материалами XXV съезда КПСС, провозгласившего нынешнюю пятилетку пятилеткой эффективности и качества.

Мы, шахтеры, должны совершенствовать способы и методы добычи угля, обеспечивая их высокую эффективность и безопасность. И резервы на этом пути у нас есть.

Но сначала небольшая предыстория. Мощные наклонные пласты на шахте «Центральная» отрабатывались обычными лавами или слоями с деревянной стоечной крепью. Опасный и нерезультативный труд. К тому же потери угля доходили до сорока процентов, так как приходилось оставлять «ножи» — угольные целики. Или же искусственно уменьшали мощность пласта.

Солидным был и расход лесных материалов — до 60 кубометров на тысячу тонн добычи. Словом, стоимость продукции была высокой, а производительность труда низкой.

Но вот бригада, которую возглавляет один из авторов этого письма — М. Салимов, на базе щитовых крепей КС начала осваивать на пласту Безымянном технологию щитовой выемки. Трудиться стало легче и безопаснее.

Бригада отработала пятнадцать щитовых столбов с общими запасами 300 тысяч тонн топлива. Производительность труда забойщика в месяц достигла максимальной в Кузбассе—1.580 тонн. Вдобавок каждая тонна добытого угля стала дешевле на полтора—два рубля. Потери сократились с сорока процентов до 18,6.

Показатели говорят сами за себя.

Щитовики решили не останавливаться на достигнутом, задались целью без особых капитальных затрат увеличить нагрузку на забой в два—три раза, прочно закрепиться в рядах бригад «тысячниц». Для этого крепь надо снабдить конвейероструг типа АЩВ, представляющим собой выемочно-доставочную машину фронтального действия.

Механизированный щитовой агрегат с конвейероструг уже давно разработан сотрудниками КузНИУИ вместе со специалистами нашей шахты. Однако путь до его освоения по-прежнему долог и тернист. Куда мы только не обращались за помощью: в партком, в об'единение «Прокопьевскуголь», в ЦК профсоюза, в министерство...

Поддержку мы нашли. Штурм конвейероструга начался... Но до конца дело так и не довели, потому что работники об'единения, занимающиеся вопросами науки и техники, забыли, насколько оно важно.

Проблема внедрения новшества выходит далеко за пределы нашего предприятия. За опытом к нам едут представители различных шахт Кузбасса. Все они горячо одобряют наше начинание, желают успехов. Уезжают с большими надеждами, желанием применить у себя такие щиты вместо обычных лав.

И все-таки область применения таких крепей, особенно на Прокопьевско-Киселевском руднике, расширяется крайне медленно. Одни руководители боятся риска, другие цепляются за устарелые системы.

Хорошо, что хоть не все такие. Находятся люди, мыслящие по-государственному. Это укрепляет наш дух, не дает чувствовать себя энтузиастами-одиночками.

Был у нас в забое, тогда еще директор шахты имени Ворошилова, а теперь руководитель об'единения «Прокопьевскуголь», А. И. Петров. Новая технология ему понравилась. Спустя совсем немного времени ее начали использовать на этой шахте и, как уже говорилось, небезуспешно. Вот бы и сейчас такую действенность!

Не прошел мимо новинки и начальник управления Кузнецкого горного округа М. В. Бодрецов, один из лучших знатоков щитовой системы. Он тоже очень хорошо отозвался о КС.

Все это внушало надежду, что позиции большинства руководителей изменятся, они перестанут робеть, приглядываться. Тем более, что и практика подтверждает большие преимущества нового метода перед старым.

Но как развить его? У об'единения нет завода для изготовления щитовой крепи.

Выход, однако, как нам кажется, есть. Но прежде чем назвать его, хочется привести слова из Отчетного доклада ЦК КПСС XXV съезду партии: «Успех научно-технической революции, ее благотворное воздействие на экономику, на все стороны жизни общества не могут быть обеспечены усилиями только научных работников. Все большую роль приобретает вовлечение в этот исторического значения процесс всех участников общественного производства, всех звеньев хозяйственного механизма.

Революция в науке и технике требует кардинальных изменений в стиле и методах хозяйственной деятельности, решительной борьбы с косностью и рутинерством...». И дальше: «...пожалуй, нет сегодня задач более актуальных и более ответственных».

Вот оно — руководство к действию, обязывающее проложить широкую дорогу эффективной технологии. Почему бы Прокопьевскому мехзаводу не специализироваться на выпуске новой щитовой крепи? Мы уверены, что наша идея не останется без поддержки.

М. САЛИМОВ,
Г. ХАЙРУТДИНОВ,
бригадиры забойщиков шахты «Центральная».

г. Прокопьевск.

● ПРОБЛЕМЫ РЕКОНСТРУКЦИИ

КАЖДЫЙ ДЕНЬ ОБ ТОТ ЖЕ ПЕНЬ...

— Март нас не обрадовал, — говорит заместитель управляющего трестом «Сибстальконструкция» М. Г. Левин. — 25-го числа ждали от теплостроевцев два воздухонагревателя. Неделей раньше гидроспецфундаментстроевцы должны были сдать сваи под пень домны. Ни того, ни другого нет. Значит, стальмонтажникам вскоре придется «прессовать» и без того сжатые сроки.

Словом, на реконструкции первой доменной печи Запсиба уже сегодня закладываются будущие авралы предпускового периода. Такая ситуация складывается по вине руководителей генподрядного треста «Кузнецкпромстрой» и заказчика — Западно-Сибирского металлургического завода.

Именно они в течение месяца не могут согласовать проект организации работ в районе пня будущей домны. Идут дебаты о том, как лучше оборудовать строительную площадку, чтобы не повредить надземные и подземные коммуникации действующей домны. Невольно напрашивается вопрос: неужели технические проблемы нельзя было решить загодя, не торопясь?

В ход дел на реконструкции домны еще не вмешались партийные и комсомольские штабы трестов, «прожектористы», народные контролеры. Словом, пока здесь тишь.

Уже перенесено несколько сроков сдачи отдельных узлов. На пять дней, например, было отодвинуто переключение нового блока воздухонагревателей к действующей домне, на две недели — сдача каупера № 3 для испытаний.

Не сдвинулось с «мертвой точки» и строительство воздухопровода горячего дутья протяженностью в 170 метров. По-прежнему из-за того, что кузнецкпромстроевцы не выполнили на трассе фундаменты, «Сибстальконструкции» нельзя монтировать опоры, а Союзтеплострою — вести огнеупорную и изоляционную кладку.

Но самое узкое место — район так называемого временного пня, фундамент новой домны. Здесь предстоит почти вплотную друг к другу забить большое количество свай, залить бетон в фундамент. Пока забито свай немного. Но в конце марта сваеобщики демонтировали свои агрегаты и переехали на другой пусковой объект года — новую кислородную секцию. Здесь, у домны, им делать пока нечего, мешают действующие коммуникации.

Между тем монтажникам первого Новокузнецкого управления треста «Сибстальконструкция» фундамент под домну нужен был к 15 апреля, как и записано в графике. Им предстоит смонтировать металлические шпалы, семирольные тележки и, наконец, массивную платформу, на которой начнется сборка узлов новой доменной печи. В дальнейшем, после монтажа кожуха, холодильников, по семирольным тележкам домну передвинут на 99 метров, на старый, но усиленный пень. Операция, как утверждают, будет уникальной. В Челябинске, например, передвигали домну, но та была объемом в 1.719 кубометров. Объем новой Запсибовны будет 3.000 кубов. Передвинуть надо сразу массу в 11 тысяч тонн!

Объемы работ впечатляющи. Их надо начинать. Пора завозить материалы, вести укрупнительную сборку. Заказ на металлоизделия в основном размещен на Кузнецком заводе металлоконструкций. Это — арматура и закладные детали для строителей, узлы почти 700-тонной платформы для стальмонтажников, которую надо будет собрать в рекордный срок — за десять дней. Но сегодня на объект еще не поступило ни одной тонны металла. Директор Кузнецкого завода металлоконструкций В. И. Лебедев пока тешит строителей обещаниями.

Объективности ради следует сказать о том, что отдельные бригады, участки даже в сегодняшних трудных условиях добиваются высоких результатов. Отлично трудятся бригады огнеупорщиков Союзтеплостроя А. И. Ротованова, М. А. Шевякова, Н. Н. Чегайдина. От 240 до 287 процентов — такая выработка бывает у них в отдельные недели на кладке воздухонагревателей. С перевыполнением заданий работают стальмонтажники второго участка (начальник В. Я. Кабайкин). Люди стараются. Очень важно, чтобы их пример был подхвачен всеми участниками реконструкции.

А. ГРИШМАНОВСКИЙ.

г. Новокузнецк.

ПОЛУГОДОВЫЕ ОБЯЗАТЕЛЬСТВА—К 20 ИЮНЯ

Животноводы колхоза имени Ленина активно соревновались за достойную встречу XXV с'езда КПСС. Благодаря этому они добились больших успехов в первом квартале первого года десятой пятилетки.

Например, доярки и скотники первого производственного участка перевыполнили трехмесячный план надоя молока от коровы на 152 килограмма. План получения валового привеса молодняка также перевыполнен на 127 центнеров.

Особенно отличилась доярка кандидат в члены партии М. И. Илюшина. Она не только план, но и повышенное обязательство по надою молока от коровы перевыполнила на 304 килограмма. Немногим ниже достижения у доярок М. П. Пачинкиной, А. И. Астрединовой.

При подведении квартальных итогов в колхозе отдали должное успехам телятниц Т. П. Фильчуковой и М. А. Дроздовой. Они брали обязательство добиться среднесуточных привесов телят по 500, а получили по 995 граммов. На 314 граммов выше принятых обязательств получила суточные привесы телят А. В. Квитко.

Воодушевленные решениями XXV с'езда партии и достигнутыми успехами в предсъездовском соревновании, животноводы колхоза с первых дней второго квартала наращивают производство продукции животноводства. С каждым днем растут привесы молодняка и надои молока.

Животноводы решили соревноваться за то, чтобы обязательства, принятые на первое полугодие, выполнить досрочно, к 20 июня.

С. КАЧАЛОВ.

Ленинск-Кузнецкий район.

ЧЕЛОВЕК И ЕГО ДЕЛО

ОПОРА—КОЛЛЕКТИВ

Николай Перминов пришел на Кемеровский завод химического волокна в горячую пору — готовился к пуску химический цех. И в отделе кадров, посмотрев на крепкого, здорового парня, решили направить его туда. За плечами у Николая техникум химической промышленности, некоторый опыт, армейская закалка — если парень толковый, то участие в пуске поможет ему проявить себя.

С тех пор прошло пять лет. Николай был аппаратчиком, мастером, а вот уже три года — начальник смены. В его подчинении 24 человека.

Сейчас часто говорят о карьере делового человека, о карьере в хорошем смысле слова — за какие качества выдвигают человека к руководству. Что заметили товарищи в Николае Перминове?

В. С. Фурманенко, секретарь парторганизации цеха:

— Перминов очень грамотный специалист. Во всех технологических процессах разбирается до тонкостей. И все же главное я вижу не в этом. Умеет он ладить с людьми, к нему они тянутся. Возник какой-то вопрос, производственного ли, житейского ли характера, слышишь: обратись к Перминову. И обращаются, даже пожилые люди. А ведь Николай еще сам год, как снялся с комсомольского учета. Сейчас он готовится к вступлению в партию. Заканчивает политехнический институт, выполняет много общественных поручений. Семья у него. Удивляюсь, как он поспевает.

Между прочим, за полтора года в смене не было ни одного нарушения трудовой и производственной дисциплины.

Разговариваю с самим Перминовым:

— Трудно мне было вначале. В смене было много случайных людей — нарушителей трудовой дисциплины. Решили тогда создать ядро из комсомольцев и сделать все, чтобы нарушителям стало у нас тесно. Своим примером комсомольцы показали, как можно и нужно работать. И это оказалось лучше всяких душеспасительных бесед и наказаний. Сейчас наша смена одна из лучших на заводе.

Да, одна из лучших. Технологическая дисциплина — важнейший показатель во внутризаводском социалистическом соревновании. Смена № 3 — одна из немногих, где нет ни одного отклонения от технологических параметров.

Павел Язвенко, комсорг цеха:

— Комсомолка из смены Перминова Саша Сергеева выступила с инициативой вызвать на соревнование смену № 2 химического цеха барнаульского объединения «Химволокно». Барнаульцы приняли вызов. Мы договорились, что в конце каждого квартала будем обмениваться делегатами, а итоги соревнования подводить каждую декаду. В апреле смена будет принимать гостей из Барнаула, а барнаульцы — наших представителей.

Николай Перминов умеет зажечь людей своим энтузиазмом, подкупает азартом в работе. Рабочие стараются подражать ему.

Мне, комсоргу, Николай очень помогает. Он создал волейбольную команду на заводе, и сам стал ее капитаном: ведь у него первый спортивный разряд.

М. Т. Резниченко, председатель цехового комитета:

— Наш цех борется за высокое качество продукции, тем более, что нынешняя пятилетка — пятилетка качества. Я не могу не отметить роль начальника смены № 3 Николая Перминова как председателя цехового поста народного контроля. Члены поста постоянно проводят в цехе рейды и воинственно настроены против недостатков.

Когда говоришь с людьми этой смены, удивляет, с каким знанием дела рабочие рассказывают о планах цеха и завода. И к этому причастен их руководитель Перминов: оказывается, он — пропагандист школы экономических знаний в смене.

Руководитель, конечно, всему голова. Рядом с ним стали крепче остальные, а он — крепок силою коллектива.

В. НЕБОГАТОВА.

г. Кемерово.

С ВЫСОКОЙ НАГРАДОЙ!

УКАЗ ПРЕЗИДИУМА ВЕРХОВНОГО СОВЕТА СССР

О НАГРАЖДЕНИИ ОРДЕНАМИ И МЕДАЛЯМИ СССР РАБОЧИХ, ИНЖЕНЕРНО-ТЕХНИЧЕСКИХ РАБОТНИКОВ И СЛУЖАЩИХ ПРЕДПРИЯТИЙ И ОРГАНИЗАЦИЙ МИНИСТЕРСТВА ПРОМЫШЛЕННОСТИ СТРОИТЕЛЬНЫХ МАТЕРИАЛОВ СССР

За успешное выполнение заданий девятой пятилетки и достигнутые высокие показатели в работе наградить:

По Кемеровской области

ОРДЕНОМ ОКТЯБРЬСКОЙ РЕВОЛЮЦИИ

Кривошеева Василия Ивановича — выставщика кирпича Кемеровского завода стеновых материалов производственного об'единения «Кемеровостройматериалы».

ОРДЕНОМ ТРУДОВОГО КРАСНОГО ЗНАМЕНИ

Гордиенко Лену Шагалеевну — съемщицу-укладчицу кирпича кемеровского завода строительных материалов «Труд» производственного объединения «Кемеровостройматериалы».

Елькину Зинаиду Дмитриевну — заместителя начальника цеха яшкинского цементного завода «Красный строитель».

Залазаева Демьяна Григорьевича — машиниста сырьевых мельниц, наставника яшкинского цементного завода «Красный строитель».

Калинченко Зинаиду Дмитриевну — выставщицу Прокопьевского кирпичного завода производственного объединения «Кемеровостройматериалы».

Леонченко Александра Сергеевича — машиниста вращающихся печей Кузнецкого цементного завода.

Полукарова Николая Андреевича — начальника цеха новокузнецкого завода «Сантехлит».

Смирнова Григория Степановича — директора Анжеро-Судженского стекольного завода.

Щилова Александра Александровича — директора Байдаевского кирпичного завода производственного объединения «Кемеровостройматериалы».

ОРДЕНОМ «ЗНАК ПОЧЕТА»

Авсеенко Федора Федоровича — вагранщика новокузнецкого завода «Сантехлит».

Булгакова Сергея Николаевича — бригадира слесарей Анжеро-Судженского стекольного завода.

Вагина Станислава Павловича — бригадира электрослесарей, наставника Топкинского цементного завода.

Егорова Аргентина Серафимовича — главного механика Кузнецкого цементного завода.

Есикова Георгия Петровича — бывшего главного инженера Коркинского цементного завода, ныне директора Топкинского цементного завода.

Игнатенко Тамару Васильевну — оператора Афонинского кирпичного завода производственного объединения «Кемеровостройматериалы».

Никитина Ивана Филаретовича — бригадира слесарей новокузнецкого завода «Сантехлит».

Сырова Анатолия Васильевича — слесаря, наставника новокузнецкого завода «Сантехлит».

Теклюка Михаила Павловича — выставщика Юргинского кирпичного завода производственного объединения «Кемеровостройматериалы».

Шапкину Лидию Федоровну — обмотчицу Кемеровского завода мягких кровельных материалов.

ОРДЕНОМ ТРУДОВОЙ СЛАВЫ III СТЕПЕНИ

Ечину Валентину Николаевну — машиниста крана Топкинского цементного завода.

Зимодрова Анатолия Дмитриевича — машиниста цементных мельниц Кузнецкого цементного завода.

Короткова Павла Михайловича — формовщика, наставника специализированного предприятия «Яшспеццемремонт» треста «Востокспеццемремонт».

Куликова Николая Сергеевича — выставщика кирпича Кемеровского завода стеновых материалов производственного объединения «Кемеровостройматериалы».

Мешкова Юрия Семеновича — электрослесаря новокузнецкого завода «Сантехлит».

Натфулина Расула Тахнатуловича — выставщика кирпича, наставника Беловского кирпичного завода производственного объединения «Кемеровостройматериалы».

Титарчука Николая Петровича — мастера Анжеро-Судженского стекольного завода.

Толстенко Александра Никифоровича — насыщика цемента яшкинского цементного завода «Красный строитель».

Шабанову Любовь Петровну — выбивальщицу литья, наставника новокузнецкого завода «Сантехлит».

Шарипову Гульнурью Сабировну — выставщицу кирпича, наставника кемеровского завода строительных материалов «Труд» производственного об'единения «Кемеровостройматериалы».

МЕДАЛЬЮ «ЗА ТРУДОВУЮ ДОБЛЕСТЬ»

Апанасова Михаила Сергеевича — водителя автомобиля Яшкинского цементного завода «Красный строитель».

Долгову Дарью Никаноровну — сушильщицу минераловатных изделий, наставника Кузнецкого цементного завода.

Дуплинскую Лидию Васильевну — земледела новокузнецкого завода «Сантехлит».

Евдокимову Любовь Ивановну — штукатура-маляра Анжеро-Судженского стекольного завода.

Змейкина Анатолия Кирилловича — машиниста бульдозера Ижморского песчаного карьера производственного объединения «Кемеровостройматериалы».

Леонова Василия Гавриловича — газорезчика специализированного предприятия «Сибспеццемремонт-1» треста «Востокспеццемремонт».

Ломакину Зою Ивановну — садчицу Новокузнецкого кирпичного завода производственного объединения «Кемеровостройматериалы».

Мухаметшина Нурмехамета Вафиновича — заливщика металла новокузнецкого завода «Сантехлит».

Похлебаеву Веру Анисимовну — машиниста цементных мельниц Топкинского цементного завода.

Чалдушкина Николая Сергеевича — столяра специализированного предприятия «Сибспеццемремонт-1» треста «Востокспеццемремонт».

МЕДАЛЬЮ «ЗА ТРУДОВОЕ ОТЛИЧИЕ»

Барышева Николая Александровича — машиниста вращающихся печей Топкинского цементного завода.

Борисова Бориса Михайловича — мастера Анжеро-Судженского стекольного завода.

Гассельбаха Виктора Рудольфовича — машиниста тепловоза Кемеровского завода мягких кровельных материалов.

Кабакеева Владимира Андреевича — бригадира машинистов экскаваторов Топкинского цементного завода.

Клишину Нину Николаевну — станочницу, наставника новокузнецкого завода «Сантехлит».

Кузьменко Евдокию Петровну — обжигальщицу кирпича, наставника Ленинск-Кузнецкого кирпичного завода производственного объединения «Кемеровостройматериалы».

Матросову Любаву Филипповну — загрузчицу-выгрузчицу кемеровского завода строительных материалов «Труд» производственного об'единения «Кемеровостройматериалы».

Морозову Фаину Ильиничну — грунтовщицу новокузнецкого завода «Сантехлит».

Фаста Андрея Корнеевича — выставщика Анжерского кирпичного завода производственного объединения «Кемеровостройматериалы».

Федынина Николая Ивановича — заведующего лабораторией Новокузнецкого отделения УралНИИстромпроекта.

Шубину Тамару Алексеевну — садчицу кирпича, наставника Мысковского кирпичного завода производственного об'единения «Кемеровостройматериалы».

Председатель Президиума Верховного Совета СССР Н. ПОДГОРНЫЙ.

Секретарь Президиума Верховного Совета СССР М. ГЕОРГАДЗЕ.

Москва, Кремль.
4 марта 1976 г.

УКАЗ ПРЕЗИДИУМА ВЕРХОВНОГО СОВЕТА СССР

О НАГРАЖДЕНИИ ОРДЕНАМИ И МЕДАЛЯМИ СССР РАБОЧИХ, ИНЖЕНЕРНО-ТЕХНИЧЕСКИХ РАБОТНИКОВ И СЛУЖАЩИХ ПРЕДПРИЯТИЙ И ОРГАНИЗАЦИИ СТРОИТЕЛЬСТВА И ЭКСПЛУАТАЦИИ АВТОМОБИЛЬНЫХ ДОРОГ

За успехи, достигнутые в выполнении заданий девятой пятилетки по развитию дорожного хозяйства, наградить:

По Кемеровской области

ОРДЕНОМ ТРУДОВОГО КРАСНОГО ЗНАМЕНИ

Погорелого Владимира Афанасьевича — начальника Кемеровского областного производственного управления строительства и эксплуатации автомобильных дорог.

ОРДЕНОМ «ЗНАК ПОЧЕТА»

Беляева Геннадия Михайловича — машиниста автогрейдера дорожно-строительного управления № 2, гор. Ленинск-Кузнецкий.

Беня Владимира Антоновича — директора Кемеровского карьероуправления.

Кудашова Михаила Александровича — машиниста экскаватора управления механизации, гор. Прокопьевск.

ОРДЕНОМ ТРУДОВОЙ СЛАВЫ III СТЕПЕНИ

Медынина Геннадия Викторовича — мастера Топкинского линейного управления автомобильных дорог.

Никифорова Михаила Николаевича — бригадира комплексной механизированной бригады дорожно-строительного управления № 4, гор. Анжеро-Судженск.

МЕДАЛЬЮ «ЗА ТРУДОВУЮ ДОБЛЕСТЬ»

Кириллова Карпа Васильевича — плотника дорожно-строительного управления № 5, гор. Новокузнецк.

Садырина Геннадия Васильевича — машиниста бульдозера дорожно-строительного района № 3, гор. Березовский.

МЕДАЛЬЮ «ЗА ТРУДОВОЕ ОТЛИЧИЕ»

Аристарина Григория Степановича — машиниста катка Новокузнецкого линейного управления автомобильных дорог.

Дубова Владимира Ивановича — тракториста Тяжинского линейного управления автомобильных дорог.

Председатель Президиума Верховного Совета СССР Н. ПОДГОРНЫЙ.

Секретарь Президиума Верховного Совета СССР М. ГЕОРГАДЗЕ.

Москва, Кремль.
9 марта 1976 г.

УКАЗ ПРЕЗИДИУМА ВЕРХОВНОГО СОВЕТА СССР

О НАГРАЖДЕНИИ ОРДЕНАМИ И МЕДАЛЯМИ СССР РАБОТНИКОВ УЧРЕЖДЕНИЙ ГОСУДАРСТВЕННОГО КОМИТЕТА СОВЕТА МИНИСТРОВ СССР ПО НАУКЕ И ТЕХНИКЕ

За достигнутые успехи в выполнении заданий девятой пятилетки по развитию науки и техники и внедрению научно - технических достижений в народное хозяйство наградить:

По Кемеровской области

ОРДЕНОМ «ЗНАК ПОЧЕТА»

Чикурову Зою Николаевну — заведующую отделом Кемеровского межотраслевого территориального центра научно - технической информации и пропаганды.

Председатель Президиума Верховного Совета СССР Н. ПОДГОРНЫЙ.

Секретарь Президиума Верховного Совета СССР М. ГЕОРГАДЗЕ.

Москва, Кремль.
17 марта 1976 г.

УКАЗ ПРЕЗИДИУМА ВЕРХОВНОГО СОВЕТА СССР

О НАГРАЖДЕНИИ ОРДЕНАМИ И МЕДАЛЯМИ СССР РАБОЧИХ, ИНЖЕНЕРНО-ТЕХНИЧЕСКИХ РАБОТНИКОВ И СЛУЖАЩИХ ПРЕДПРИЯТИЙ И ОРГАНИЗАЦИЙ МИНИСТЕРСТВА ХИМИЧЕСКОГО И НЕФТЯНОГО МАШИНОСТРОЕНИЯ СССР

За повышение технического уровня и производство комплексного химического и нефтяного оборудования, успехи, достигнутые в выполнении заданий девятой пятилетки, наградить:

По Кемеровской области

ОРДЕНОМ ТРУДОВОГО КРАСНОГО ЗНАМЕНИ

Виденеева Вячеслава Терентьевича — старшего мастера Кемеровского завода химического машиностроения.

ОРДЕНОМ ТРУДОВОЙ СЛАВЫ III СТЕПЕНИ

Ширшина Олега Владимировича — токаря Кемеровского завода химического машиностроения.

МЕДАЛЬЮ «ЗА ТРУДОВУЮ ДОБЛЕСТЬ»

Гунбина Алексея Михайловича — котельщика Кемеровского завода химического машиностроения.

МЕДАЛЬЮ «ЗА ТРУДОВОЕ ОТЛИЧИЕ»

Прощенко Галину Львовну — распределителя работ Кемеровского завода химического машиностроения.

Розова Александра Александровича — бригадира котельщиков Кемеровского завода химического машиностроения.

Председатель Президиума Верховного Совета СССР Н. ПОДГОРНЫЙ.

Секретарь Президиума Верховного Совета СССР М. ГЕОРГАДЗЕ.

Москва, Кремль.
10 марта 1976 г.

СЕЛО: ТРУД, БЫТ, КУЛЬТУРА

2. НА ШАГ ВПЕРЕДИ

Первых поселенцев Преображенки не волновала проблема подъезда к селу: спешить некуда, коняшка потихоньку вывезет на холм.

Коняшка в свое время безотказно вывозила. А сейчас председатель колхоза Н. С. Тишко, ковыряя бульдозером холмы, потихоньку ругается. Ему нужен гравий. Много гравия. Для строительства дорог. Техника — не коняшка, вязнет среди улиц в слякотную пору, выходит из строя.

А гравия в тех холмах нет — сплошная глина да песок сыпучий. Два года подряд утрамбовывали этим песком центральную улицу, получше стала, да все не то. И вот-таки приходится гравий возить за сотню километров.

— Недешево обходится, но нет нам дальше жизни без дорог, — говорит Н. С. Тишко. — Урожай хороший получим, а радости нету. Тяжело возить его. А люди? Через дом — машина да мотоцикл, но куда на них можно выбраться?

Не только строительство дорог заботит председателя и правление. Колхоз задался целью сделать свое село образцовым во всех отношениях, процесс сельскохозяйственного производства приблизить к промышленному. В планах — строительство Дома культуры, торгового центра, добротных квартир, современного животноводческого комплекса.

Многое уже сделано и делается в этом направлении. Вся техника — тракторы, автомобили — поставлена в теплый гараж, оборудован пункт технического обслуживания машин, появились улицы, застроенные новыми домами. Пока не развернуто строительство животноводческого комплекса, принимаются все меры для облегчения труда доярок и скотников, создания им благоприятных условий работы и отдыха в старых помещениях.

Побываем в бригаде Геннадия Костянова. В ноябре прошлого года, когда я первый раз попал на базу этой бригады, меня поразил особый, я бы сказал, одухотворенный настрой людей. Дойка шла спокойно, без суеты. Кругом чистота и порядок. Из динамиков, установленных в разных концах помещения, наплывала приятная музыка. Музыка... Могу заверить, это она создавала доброе настроение. Людям здесь приятно работать. Они приходят сюда, как домой.

Мне рассказали такой факт. 31 декабря после вечерней дойки доярки сходили домой, приоделись понаряднее и вернулись вместе с мужьями в красный уголок фермы. Здесь они и встретили Новый год.

Красный уголок в бригаде небольшой, в чистоте и уюте содержат его доярки. А то богатое оформление, которое в нем есть, сделано руками подшефных — школьников. Здесь они бывают постоянно. Радиофикация базы — заслуга бригадира Геннадия Костянова.

На этот раз мы с секретарем парткома П. П. Пасовым застали Костянова за отладкой молокопровода.

— Завтра пускаем, — пояснил он.— Людей теперь хватает. На раздой первотелок буду направлять.

— Кого думаешь перевести?

— Из молодых подберу.

— Из опытных надо бы.

Когда мы с Пасовым вышли с фермы, я засомневался: почему из опытных? Не обидно ли им будет? Ведь столько лет вручную доили, ведра с молоком носили, а тут появился молокопровод, и опять их туда, где труднее.

— Ничего обидного нет, — возразил парторг. — Дело здесь такое: раздой коров каждому не доверишь, тем более первотелок. Наблюдательность нужна, неторопкость. А на молокопроводе, наоборот, нужны люди побойчее. Наши доярки это понимают.

Мне пришлось согласиться с Петром Павловичем.

Молодежи — новую технику, жилье — в первую очередь. Могут сказать: в колхозе «Восход» «подстраиваются» к молодежи. У Н. С. Тишко по этому поводу такое мнение:

— «Подстраиваться» приходится к тем разумным требованиям, которые молодежь выдвигает. Почему, например, возник вопрос со строительством нового животноводческого комплекса? Да потому, что скоро старые кадры животноводов уйдут на пенсию. Что мы будем тогда делать? Каким калачом заманивать в эти, хотя и пригодные, но несовременные животноводческие корпуса, молодежь? Тут даже мало «подстраиваться». Надо идти на шаг впереди растущих требований.

Таково мнение Н. С. Тишко. С позицией секретаря парткома П. П. Пасова по отношению к молодежи мы тоже знакомы. И здесь я не могу не рассказать об этих людях. Ведь именно благодаря их умелому руководству колхозники чувствуют уверенность в завтрашнем дне, дорожат именем своего села, хозяйства.

Секретарь парткома.

Старый житель села, знавший еще первого председателя коммуны, В. М. Демьяненко так отозвался о П. П. Пасове:

— Человечный наш парторг. К нему и старый, и малый идет, с каждым он находит общий язык. Главное в нем — выдержанность. Тишко взорвется — Пасов утихомирит. Особенно когда решается судьба человека. «Давай, Николай Семенович, повозимся еще. Ведь человек же, понять должен».

Петру Павловичу — немногим за тридцать. Восходовцы неохотно принимают людей со «стороны», устраивают им проверку на человеческие достоинства. Прошел испытание в свое время и Пасов. Приехал в поле, комбайны стоят. «Работать надо, ребята. Погода не ждет». «Седлай комбайн да работай». «Оседлал» Пасов ближний комбайн и пошел. Круг не успел сделать, механизаторы поднялись, на площадки полезли. Без лишних слов, без «взрывов» все было поставлено на свои места.

Бывший конюх и механизатор... Ему ли не знать, чем живут колхозники? Когда он уезжает на сессии (он учится в Новосибирской высшей партшколе), люди не дождутся его возвращения. «Скорей бы кончал свои науки, жизнь без него останавливается в деревне», — слышал я шутливое от колхозников. И в этой шутке можно было уловить чувство глубокого уважения к своему парторгу.

Неторопкий на слово и действие Пасов подходит к решению каждой проблемы основательно. Он молодых ребят и в армию проводит, и встретит их, напомнит комсомольскому секретарю, чтобы направил им поздравительные открытки к празднику. И в клубе он, и среди доярок, и среди механизаторов. Выслушает, пообещает — не забудет.

Я видел, как он вел планерку, или «летучку», как ее лучше назвать, по организации праздника проводов русской зимы. Этот праздник прочно вписался в быт колхозников. Его с нетерпением ждут все — от стара до мала. Просторный парткабинет был заполнен до отказа. Заинтересованно обсуждалась каждая мелочь.

Не знаю, кто должен организовывать такие мероприятия, но в «Восходе» это дело взял в свои руки партком, Пасов. И скажу: проходят они всегда интересно.

Под постоянным вниманием парткома сельский клуб. Он собирает столько людей, что, кажется, его стены не выдержат. Бывает это, когда выступают местные артисты. Не без помощи парторга появился в селе завклубом Василий Артемьев. Где его встретил Петр Павлович, не знаю, но Василий Артемьев всколыхнул село. Василий самых что ни на есть увальней увлек в самодеятельность — говорят о его способностях колхозники.

Колхоз не пожалел денег на костюмы артистам, колхоз выкраивает средства на содержание руководителя музыкального кружка.

Жители села не должны скучать после работы.

Во многом, очень во многом закреплению кадров на селе способствуют талантливые организаторы, умные и душевные люди, такие, как Петр Павлович Пасов. Ведь вот что получается в Преображенке: идеологическую работу на всех участках возглавляют люди одаренные, энтузиасты своего дела. Это и директор школы М. Т. Бехтерев, и П. П. Пасов, и завклубом Василий Артемьев.

А. ПАРШИНЦЕВ,
спец. корр. «Кузбасса».
Тяжинский район.
(Окончание следует).

(Продолжение. Начало в номере за 13 апреля).

С телетайпной ленты ТАСС

● **СОФИЯ.** Ленинские чтения, посвященные XXV съезду КПСС и XI с'езду БКП, организует в связи со 106-й годовщиной со дня рождения Владимира Ильича Дом советской науки и культуры в Софии. Советские и болгарские специалисты прочтут лекции на темы: «XXV съезд КПСС о дальнейшем развитии экономики СССР в десятой пятилетке», «XI съезд БКП и поставленные им задачи по строительству в Болгарии развитого социалистического общества», «Ленин и проблемы современной идеологической борьбы» и другие.

● **ХЕЛЬСИНКИ.** По инициативе местного отделения общества «Финляндия — Советский Союз» в молодежном клубе города Таммисари открылась фотовыставка, посвященная пребыванию в Финляндии в 1905—1907 и 1917 годах В. И. Ленина.

● **ГАВАНА.** Массовый митинг протеста против пиратского нападения банды кубинских контрреволюционеров на два рыболовных судна Республики Куба, совершенного в международных водах, состоялся в городе Матансас. Тысячи трудящихся сурово осудили преступную акцию контрреволюционных элементов.

● **ТОКИО.** Строительство необычного здания, охлаждаемого летом и обогреваемого зимой с помощью солнечной энергии, завершено в Японии. Его крыша состоит из 240 двойных листов из нержавеющей стали, между которыми пропускается вода. Нагретая солнцем, она затем направляется в специальные установки, которые регулируют температуру в помещении.

● **ПАРИЖ.** Свыше 25.000 человек приняло участие в манифестации, проведенной по призыву Французской компартии в Марселе. Рабочие и служащие промышленных предприятий и учреждений потребовали улучшения материального положения и условий труда, обеспечения занятости, прекращения массовых увольнений.

● **ДЕЛИ.** Более 55 тысяч акров (1 акр — 0,4 га) земли из'ято правительством демократической коалиции штата Керала у крупных землевладельцев за время осуществления программы прогрессивных социально-экономических преобразований. Свыше 11 тысяч акров уже распределены среди безземельных крестьян и сельскохозяйственных рабочих штата.

● **ВАШИНГТОН.** «Помощь бесчеловечной диктатуре, стоящей на грани финансового банкротства». Так охарактеризовал 33-миллионный заем, предоставленный чилийской хунте Международным банком реконструкции и развития (МБРР), американский конгрессмен Генри Реусс. Председатель комиссии палаты представителей по вопросам банков и валюты Г. Реусс подчеркнул в своем письме президенту МБРР Роберту Макнамаре, что заем фашистскому режиму Пиночета имеет ярко выраженную политическую окраску.

ПОД ЗНАМЕНЕМ МАРКСИЗМА-ЛЕНИНИЗМА

ПРАГА, 13 апреля. **(Спец. корр. ТАСС).** Под знаком непоколебимой верности чехословацких коммунистов принципам марксизма - ленинизма, социалистического интернационализма, в обстановке небывалого политического под'ема проходят в Праге заседания XV съезда Коммунистической партии Чехословакии.

Выступивший первым на утреннем заседании член Президиума ЦК КПЧ, первый секретарь Пражского горкома партии А. Капек дал высокую оценку отчетному докладу ЦК КПЧ, с которым выступил Генеральный секретарь ЦК КПЧ Г. Гусак.

Член Президиума ЦК КПЧ, первый секретарь ЦК КП Словакии И. Ленарт заявил в своем выступлении, что коммунисты, все трудящиеся Словакии, выполняя решения XIV съезда КПЧ, успешно завершили пятую пятилетку.

С решительной поддержкой политики ЦК КПЧ выступили знатный горняк с шахты «Острава» Л. Сакмар, председатель сельскохозяйственного кооператива из Западно-Словацкой области Б. Янке.

Горячими аплодисментами встретили делегаты появление на трибуне съезда главы делегации КПСС, члена Политбюро ЦК КПСС, секретаря ЦК КПСС А. П. Кириленко.

От имени Центрального Комитета КПСС, от имени коммунистов и всех трудящихся Советского Союза А. П. Кириленко горячо приветствовал форум чехословацких коммунистов, пожелал ему плодотворной работы.

Перед нашим отъездом из Москвы, сказал тов. А. П. Кириленко, Генеральный секретарь ЦК КПСС Леонид Ильич Брежнев просил передать чехословацким коммунистам, всему чехословацкому народу самый сердечный привет, добрые пожелания и сказать, что мыслями и сердцем он всегда с вами. Эти слова выражают чувства, которые испытывают к своим чехословацким друзьям вся наша партия, весь советский народ.

Поистине замечательны результаты, с которыми коммунисты Чехословакии пришли к своему XV съезду. Благодаря марксистско-ленинскому подходу к вопросам общественного развития, последовательной борьбе с правым оппортунизмом как главной опасностью, благодаря руководящей роли КПЧ и укреплению ее связей с массами ваша партия добилась консолидации общества и обеспечила выход Чехословакии на новые рубежи экономического, социального и культурного прогресса. За эти годы упрочились позиции ЧССР на мировой арене, вырос авторитет Компартии Чехословакии в международном коммунистическом, во всем революционно - освободительном движении.

Опираясь на завоеванное и достигнутое, подчеркнул далее тов. А. П. Кириленко, следуя общим закономерностям строительства социализма и творчески применяя их в конкретных условиях своей страны, XV с'езд КПЧ выдвигает программную задачу создания развитого социалистического общества.

Нет сомнения, что в борьбе за достижение этих вдохновляющих целей еще шире развернутся созидательные силы коммунистической партии, всего чехословацкого народа. То, что намечает XV съезд, воплотится в жизнь. Порукой тому — последовательная и принципиальная политика КПЧ, единство партии и народа, сплоченность коммунистов вокруг Центрального Комитета.

Опыт строительства социализма в ЧССР — важная часть всемирного опыта борьбы за осуществление коммунистических идеалов. Ваши успехи укрепляют престиж и позиции мирового социализма в целом. Принципиальное значение имеет и то, что на вашем съезде подтверждается и находит дальнейшее развитие линия на углубление сотрудничества Чехословакии с братскими странами социалистического содружества, на ее активное участие в деятельности организации Варшавского Договора и СЭВ.

С большим удовлетворением можно отметить, что в последние годы приобретает все более глубокий и разносторонний характер сотрудничество между Советским Союзом и Чехословакией. Только за минувшее пятилетие товарооборот между нашими странами вырос в 1,5 раза и составил почти 15 млрд. рублей, а в начавшемся пятилетии он достигнет примерно 25 млрд. рублей.

Советско - чехословацкое сотрудничество характеризуется сегодня широким размахом связей между партийными и общественными организациями, деловым взаимодействием министерств и ведомств, коллективов промышленных предприятий, активной деятельностью Союза чехословацко-советской дружбы и Общества советско-чехословацкой дружбы, живым общением сотен тысяч трудящихся. Отношения дружбы и братства, которые соединяют советский и чехословацкий народы, год от года становятся все глубже и прочнее.

Особо хотелось бы подчеркнуть значение постоянных тесных контактов между Центральными Комитетами наших партий, Политбюро ЦК КПСС и Президиумом ЦК КПЧ, лично между товарищами Л. И. Брежневым и Г. Гусаком. Утвердившиеся между нашими партиями полное единство взглядов, взаимное уважение и доверие позволяют успешно развивать советско-чехословацкое сотрудничество, вместе с братскими партиями других стран социалистического содружества вырабатывать и проводить согласованный курс в международных делах.

Нас, товарищи, глубоко радует, что высший форум чехословацких коммунистов горячо поддерживает программу дальнейшей борьбы за мир и международное сотрудничество, за свободу и независимость народов, выдвинутую в докладе Леонида Ильича Брежнева на XXV с'езде КПСС.

Мы высоко ценим конструктивную внешнюю политику ЧССР, ее большой вклад в дело укрепления европейского и всеобщего мира, ее последовательный интернационализм.

Мы твердо убеждены, что империалистической реакции не удастся изменить главную тенденцию современного международного развития, тенденцию к упрочению мира и безопасности народов. В наше время силы, борющиеся за материализацию разрядки, за коренное оздоровление международных отношений, могучи как никогда.

Рассказывая о жизни и работе советских коммунистов, всего советского народа, тов. А. П. Кириленко подчеркнул историческое значение XXV съезда КПСС. Идеи XXV съезда озаряют сегодня всю общественно - политическую жизнь нашей страны. Широкое обсуждение итогов с'езда в партийных и общественных организациях, в трудовых коллективах показало, что вся партия, весь советский народ единодушно одобряют и поддерживают, принимают к руководству в своей работе решения съезда, положения и задачи, выдвинутые тов. Л. И. Брежневым в Отчетном докладе Центрального Комитета.

XXV съезд ознаменовал вступление нашей страны в важный этап, когда еще полнее проявятся преимущества развитого социалистического общества. И мы уверены, что намеченные задачи выполним, потому что наша партия и народ едины, потому что советские люди питают безграничное доверие к партии и активно борются за претворение в жизнь ее политики, потому что мы идем в одном строю с братскими странами социалистического содружества.

С этой трибуны прозвучало немало добрых слов о советском народе, нашей партии и ее XXV с'езде, о выдающемся значении деятельности Центрального Комитета КПСС и его Генерального секретаря тов. Л. И. Брежнева для дела мира и социализма. Большое спасибо вам, дорогие друзья! Мы высоко ценим выраженные вами дружеские чувства, они придают нам новые силы.

На XV съезде КПЧ присутствуют представители коммунистических и рабочих партий, национально-освободительных движений многих стран мира. В этом находит яркое выражение интернациональный характер революционного процесса, развертывающегося в нашу эпоху, сказал далее А. П. Кириленко.

Общеизвестно, что коммунисты различных стран действуют не в одинаковых условиях. Это, естественно, порождает разнообразие тактических форм революционной борьбы, требует творческого подхода к решению возникающих проблем и задач. Вместе с тем марксисты - ленинцы убеждены в необходимости строгого учета общих закономерностей социалистической революции и социалистического строительства. Они обоснованно считают, что сила и влияние коммунистических и рабочих партий во многом определяются их тесным взаимодействием в борьбе за общие цели.

Отсюда — тяга к единству действий, к укреплению сплоченности коммунистического движения на принципах марксизма-ленинизма и пролетарского интернационализма. По нашему мнению, важный вклад в это должна внести конференция коммунистических и рабочих партий Европы, которая рассмотрит вопросы борьбы за мир, безопасность, сотрудничество и социальный прогресс на континенте. Вместе с другими братскими партиями КПСС будет содействовать полному успеху конференции.

Пролетарский интернационализм — важнейший принцип марксизма-ленинизма, политики коммунистических партий, всей их деятельности. Как подчеркивал на XXV съезде Леонид Ильич Брежнев: «Мы, советские коммунисты, считаем защиту пролетарского интернационализма святой обязанностью каждого марксиста-ленинца».

В заключение своей речи тов. А. П. Кириленко сказал: Товарищи! Все мы глубоко заинтересованы в том, чтобы каждый народ полнее и ярче раскрывал свои способности и таланты, обогащая золотой фонд опыта, знаний, культуры великой семьи социалистических государств. Ваша партия вносит достойный вклад в это поистине историческое дело, успех которого в решающей степени предопределяет светлое будущее всего человечества.

(Речь тов. А. П. Кириленко была выслушана с большим вниманием, неоднократно прерывалась аплодисментами).

В перерыве между заседаниями XV с'езда КПЧ глава делегации КПСС передал Генеральному секретарю ЦК КПЧ Г. Гусаку дар КПСС — сувенир из уральских самоцветов, символизирующий братскую дружбу между КПСС и КПЧ, советским и чехословацким народами.

Сегодня на съезде выступили главы ряда делегаций братских марксистско-ленинских партий социалистических стран. Тепло встретили делегаты приветственные речи Первого секретаря ЦК ПОРП Э. Герека, Первого секретаря ЦК СЕПГ Э. Хонеккера, Первого секретаря ЦК ВСРП Я. Кадара, Первого секретаря ЦК БКП Т. Живкова и других.

14 апреля съезд продолжал свою работу.

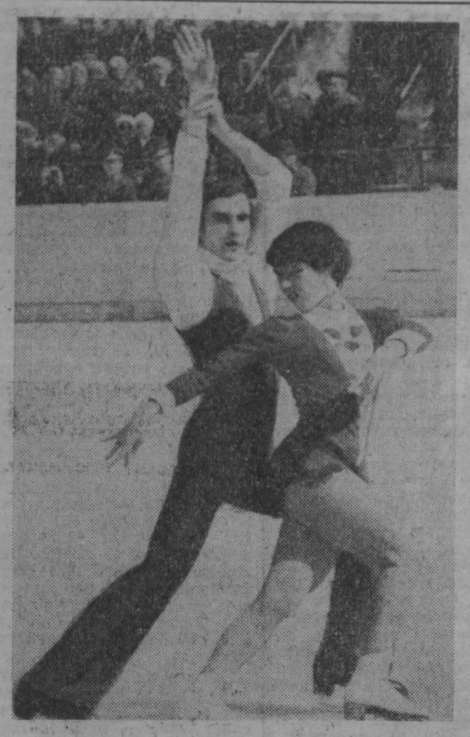

ГЕРОИ ИНСБРУКА НА АРЕНЕ «ХИМИКА»

На льду стадиона «Химик» состоялся большой праздник фигурного катания. Перед кемеровчанами вновь выступили прославленные фигуристы, чемпионы мира и Европы, призеры Олимпийских игр И. Роднина и А. Зайцев, Л. Пахомова и А. Горшков, С. Волков, Ю. Овчинников, И. Моисеева и А. Миненков, В. Ковалев, Н. Линичук и Г. Карпоносов.

НА СНИМКАХ: выступают Людмила Пахомова и Александр Горшков; Ирина Роднина и Александр Зайцев; Лидия Караваева и Вячеслав Жигалин; Сергей Волков.

Фото Ю. Сергеева.

г. Кемерово.

У книжной полки

ВЗГЛЯД ИЗДАЛЕКА

«Уходя, Доронин взглянул на меня с неожиданной снисходительностью и хитрецой:

— А я почему-то думаю... Ты сам, наверное, пишешь... Пишешь, пишешь... Признайся.

— Были попытки.

— Печатался?

— Очень немного.

— Где?

— В газете «Кузбасс».

— Ну вот...».

Здесь приведен разговор редактора фронтовой дивизионной газеты с молодым, но уже обстрелянным солдатом-связистом Василием Цехановичем. Да, фамилия Цехановича встречалась в довоенных номерах «Кузбасса». «Кузбасс» тогда публиковал стихи юного поэта, десятиклассника-отличника одной из кемеровских школ Васи Цехановича. Вскоре после начала войны Василий стал связистом и воевал в 3-м Кемеровском полку дивизии, которая к разгрому немецко-фашистских захватчиков носила гордое имя 22-й гвардейской Рижской стрелковой дивизии добровольцев-сибиряков.

Здесь, на передовой, узнали о «божьей искре» молодого солдата. А вскоре после этого «Ну вот...» Василий Цеханович встал на место погибшего литсотрудника в «дивизионке» — дивизионной газете. Кстати, Георгий Антонович Доронин ушел на фронт с поста редактора газеты «Большевистская сталь» нынешнего Новокузнецка.

После войны Василий Цеханович на многие годы связал свою жизнь с военными газетами. Сейчас он редактор одного из отделов Лениздата, секретарь партийного бюро издательства.

Разговор редактора дивизионки с солдатом-связистом взят из книги-сборника рассказов «Гляжу издалека», изданной недавно в Лениздате. Автор этой книги Василий Петрович Цеханович повествует о суровых военных буднях, о сегодняшней жизни и боевой учебе солдат и командиров нашей армии. Основная тема рассказов В. П. Цехановича — нравственное становление человека на войне и в мирное время.

Особенно интересен этот сборник рассказов будет для наших земляков — ветеранов 22-й гвардейской Рижской стрелковой дивизии добровольцев-сибиряков. В нем они встретят своих боевых товарищей, книга напомнит их боевую молодость, фронтовые дни...

В. ГАЛДАЕВ.

г. Кемерово.

Театр

ДРАМЫ

ИНТЕРВЬЮ В БУЭНОС-АЙРЕСЕ. Начало в 19 час. 30 мин. 16 апреля — ПОСЛЕДНИЙ ПАРАД.

ОПЕРЕТТЫ

СТО ЧЕРТЕЙ И ОДНА ДЕВУШКА. Начало в 19 час. 30 мин. 16 апреля — МАРИЦА.

Концертный зал ФИЛАРМОНИИ

ВОКАЛЬНО - ИНСТРУМЕНТАЛЬНЫЙ АНСАМБЛЬ «САМОЦВЕТЫ». Начало в 18 час. 30 мин. и 21 час.

Кино

Кинотеатр «МОСКВА»

Спецвыпуск о работе XXV с'езда КПСС — «ПЛАНЫ НАРОДА ПРЕТВОРИМ В ЖИЗНЬ». Новый цветной художественный фильм ЗИТА И ГИТА, две серии (10, 12-40, 16-30, 18-40, 21-10).

Зал КИНОХРОНИКИ (кинотеатр «Москва»)

Хроникальный фильм ИНТЕРНАЦИОНАЛЬНЫЙ ДОЛГ (11-30, 15, 18-30). Художественный фильм БАБЬЕ ЦАРСТВО (9-30, 13, 16-30, 20, 21-50).

Кинотеатр «ЮБИЛЕЙНЫЙ»

Спецвыпуск о работе XXV съезда КПСС — «БЛАГО НАРОДА — ВЫСШАЯ ЦЕЛЬ ПАРТИИ». Киносборник мультфильмов «НУ, ПОГОДИ!» (9, 13-20). Новый цветной художественный фильм ЗИТА И ГИТА, две серии (10-30, 15, 18, 20-50).

Кинотеатр «КОСМОС»

Спецвыпуск о работе XXV съезда КПСС — «ЛЕНИНСКИМ КУРСОМ». Новый цветной художественный фильм НА КРАЙ СВЕТА (9, 11, 13, 15, 17, 19, 21), В ПУСТЫНЕ И ДЖУНГЛЯХ, две серии (10, 14-50, 20). ТРОЕ НА СНЕГУ (13, 18).

Кинотеатр «ПИОНЕР»

Занятие киноклуба «КЕМ БЫТЬ?» (15-30). Художественные фильмы КОНЕК-ГОРБУНОК (9-30, 11, 12-30). ДЕНЬ ДЕЛЬФИНА (14, 17). ЧЕРНЫЙ ЧУЛОК (18-40). ЗВУКИ МУЗЫКИ (20-10).

Кинотеатр «ОКТЯБРЬ»

ОПАСНЫЕ ИГРЫ (10, 14). НЕ ОСТАВЛЯЙ МЕНЯ ОДНУ (12, 16, 17-50, 19-40, 21-30 — детям смотреть не рекомендуется).

Кинотеатр «МЕТАЛЛУРГ»

В ГОСТЯХ У ГНОМОВ (10, 14). РОГАТЫЙ БАСТИОН (12, 17-50). ПРЕКРАСНЫЕ ВРЕМЕНА В ШПЕССАРТЕ (16, 19-30, 21-30).

Кинотеатр «ПРОГРЕСС»

КАПИТАН МИКУЛА МАЛЫЙ (10, 14). ЯД В СТАКАНЕ (11-40, 16, 17-50, 19-30, 21-50).

Кинотеатр «КОМСОМОЛЕЦ»

ВЕРНИТЕ РЕКСА (15). ВЫЧИСЛЕННОЕ СЧАСТЬЕ (17, 19, 21).

ДК СТРОИТЕЛЕЙ

ПОЗНАНСКИЕ СОЛОВЬИ (17, 19, 20-40).

ДК ХИМКОМБИНАТА

ДЕРСУ УЗАЛА, две серии (14, 17, 20).

ДК ШАХТЕРОВ

ДВА БИЛЕТА НА ДНЕВНОЙ СЕАНС (14). ТРОЕ НА СНЕГУ (16, 18-30, 20-30).

ДК КИРОВСКОГО РАЙОНА

ЗИТА И ГИТА, две серии (12, 15, 18, 21).

ДК «ЗАРЯ»

ЛЕДИ ГАМИЛЬТОН (19, 21).

ДК КОКСОХИМЗАВОДА

МЕЖДУ НЕБОМ И ЗЕМЛЕЙ (17, 19, 21).

Клуб ГРЭС

ЯД В СТАКАНЕ (17-15, 19, 21).

Утерянный диплом У № 109910, регистрационный № 640 об окончании Новокузнецкого вечернего горномашиностроительного техникума, выданный 30 марта 1970 г. на имя Родько Юрия Федоровича, **считать недействительным.**

Утерянный диплом об окончании Кемеровского медицинского училища, выданный 4 марта с. г. серия Э № 635495, регистрационный № 962 на имя Насыбулиной Татьяны Акрамовны, **считать недействительным.**

КЕМЕРОВСКАЯ ОБЛАСТНАЯ ФИЛАРМОНИЯ

ИЗВЕЩАЕТ,

что в связи с изменением сроков гастролей концерты японского эстрадного оркестра «ТОКИО КЬЮВАН БОИЗ»

ПЕРЕНОСЯТСЯ НА 14, 15, 16 МАЯ.

Ранее приобретенные билеты действительны.

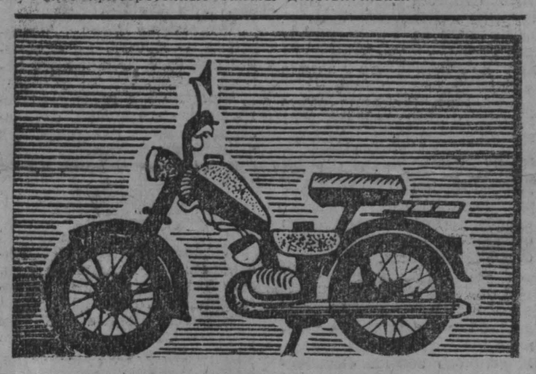

С 15 ПО 20 АПРЕЛЯ МАГАЗИН «АВТОТУРИСТ» СПОРТ. КУЛЬТТОРГА

ПРОВОДИТ ВЫСТАВКУ-ПРОДАЖУ

велосипедов, мотороллеров, мотовелосипедов и запасных частей к ним.

На выставке можно приобрести велосипеды для самых маленьких, подростковые, женские и мужские, спортивные. Будут представлены мотовелосипеды «РИГА-7», «ПЕНЗА», мопеды «ВЕРХОВИНА-5», «РИГА-12», мотороллеры «ЭЛЕКТРОН», «ТУРИСТ».

Здесь же можно приобрести: мотовелорезину для всех марок велосипедов и мотоциклов, указатели поворотов, автокосметику.

Магазин «Автотурист» приглашает покупателей на выставку-продажу.

Адрес магазина: проспект Ленина, 67. Телефон 3-64-70.

МАГАЗИН «АВТОТУРИСТ» КЕМЕРОВОТОРГРЕКЛАМА.

ЗАКАЗЫВАЙТЕ НОВУЮ И ОБНОВЛЯЙТЕ СТАРУЮ ОБУВЬ

Головное предприятие областного производственного объединения пошива и ремонта обуви «КУЗБАССОБУВЬБЫТ» ДОВОДИТ ДО СВЕДЕНИЯ КЕМЕРОВЧАН, что по улице Инициативной, 36 (Кировский район)

ОТКРЫТО НОВОЕ БОЛЬШОЕ АТЕЛЬЕ ПО ПОШИВУ ОБУВИ ПО ЗАКАЗАМ НАСЕЛЕНИЯ.

Ателье обеспечено кожтоварами и мехом. Приглашаем вас заказать женские сапожки, туфли, танкетки, а также мужские ботинки и туфли. Срок исполнения заказа один месяц.

Напоминаем женщинам, что ателье № 4 срочного ремонта обуви по улице Кузбасской, 43 (недалеко от мебельного магазина «Уют»), а также ателье № 8 по улице Ворошилова, 4, в заисситимской части города принимают для обновления старые сапожки.

Дирекция об'единения.

НОВОСТИ СОБЫТИЯ ФАКТЫ

ЭКЗАМЕНЫ В УЧИЛИЩАХ

Через несколько дней закончатся экзамены по общеобразовательным предметам в средних училищах.

С особым волнением готовились к ним и преподаватели, и ученики ГПТУ-66 Кемерова. Ведь это первый выпуск.

Уже написаны сочинения, сданы экзамены по математике и истории. Наиболее успешно сдают их в 22-й группе. Например, на экзаменах по истории 94 процента учеников получили хорошие и отличные отметки.

И. ЯКОВЛЕВА.

г. Кемерово.

КОНКУРС ПАРИКМАХЕРОВ

В парикмахерской № 16 прошел городской конкурс парикмахеров.

В нем участвовали 16 дамских и пять мужских мастеров. Оценивали работу участников этого интересного состязания модельеры Кемерова, Новокузнецка, Ленинска-Кузнецкого.

Чемпионом по мужскому залу признана М. А. Мелекесова, по дамскому — Э. Д. Борн. Теперь лучшим парикмахерам города предстоит защищать честь Прокопьевска на областном конкурсе в Новокузнецке.

А. ШАБАЛИНА.

г. Прокопьевск.

Ваше свободное время

КТО ПОМОЖЕТ «КУЛИБИНЫМ»?

Часто читаю на страницах газеты о деятельности коллективов художественной самодеятельности. Интересно они живут — репетиции, концерты, встречи со зрителями, с другими коллективами. Но не приходилось мне читать о людях, в свободное время занимающихся техническим творчеством. Есть ли такие кружки для взрослых, и устраиваются ли где-нибудь выставки произведений этих умельцев?

Расскажу о себе. Я работаю на заводе, а в душе — художник-любитель. Рисую с самого детства. Но вот однажды наступил такой момент, когда меня перестали удовлетворять мои фантазии, выраженные в бумажном, плоскостном изображении. Захотелось мне воспроизвести их в осязаемом, об'емном виде.

Что обычно рисуешь? То, что волнует тебя, вызывает какие-то ассоциации. В свое время служил в армии, в артиллерии. И захотелось мне в память об этих годах какую-то вещицу сделать. И сделал небольшую пушечку, а чтобы не молчала она — просверлил в ее казенной части отверстие, и теперь салютует пушечка за праздничным столом. Интересно!

Другой случай. Простудился как-то и заболел пневмонией. Дней двадцать мучились со мной врачи, но поставили на ноги. И захотелось мне в честь их замечательного труда сделать какой-то памятный сувенир. Взял их медицинскую эмблему — чашу со змеей — перевел в металл.

...Как живая обвила змея с раскрытой пастью медную чашу, а из пасти каждую минуту капелька жидкости капает, как бы яда. Глаза у змеи светятся в темноте — фосфорные, в чаше цветок распустился, а в нем маленькая человеческая фигурка. Этого в эмблеме нет. Это я сам придумал, как символ того, что в малых дозах и змеиный яд полезное дело.

Увлекли меня книги о Колумбе и решил сделать его знаменитую «Санту Марию». Пластмассу над кухонной плитой грел, потом выгибал ее под вид корпуса корабля, весь рангоут лобзиком выпилил. Словом, сделал копию колумбовой каравеллы со всей оснасткой, даже лампочки в каюты провел. А в капитанской каюте самого Колумба посадил, склонившегося над картой.

Заниматься такими поделками готов все свободное время. Знаю, что на нашем заводе и на других есть умельцы, делающие из дерева, металла различные вещицы, модели, сувениры. У одних получается, у других нет. Знаю, что есть и такие, что мастерят какие-то необыкновенные автомобили, мотороллеры. Что ж, это и не удивительно: наш технический век наталкивает людей на то, чтобы мастерить различные модели, различные невиданные машины. Удивительно другое: что современным «Кулибиным» собраться негде, получить толковую консультацию не у кого.

В прошлом году я прослышал, что собираются проводить в городе выставку, на которой умельцы показали бы свои произведения. Походил я по городским Дворцам культуры, в горком комсомола заглянул, чтобы разузнать, но ничего утешительного не услышал. Решил через газету обратиться к тем, кто должен помогать развитию технического творчества: давайте все-таки соберем заводских умельцев, потолкуем, подумаем, где бы и для них организовать своеобразный клуб.

В. ПОЗДНЯКОВ,
токарь Кемеровского электротехнического завода.

г. Кемерово.

Спорт

ТУРИЗМ

ВСТРЕЧА У КУПРИЯНОВСКОГО

Вот и конец дороге. Автобус остановился у ДК строителей в Кемерове. Короткое прощание. Завершился нелегкий поход туристов, а вернее областной семинар членов контрольно-спасательной службы, поставивших себе одну цель — изучение хребтов Тегир-Тыш, или Поднебесных Зубьев.

Из пяти городов области приехали в Междуреченск — именно отсюда пролегает дорога к горным вершинам — туристы-спасатели, не какие-то там новички, а те, кто уже неоднократно штурмовал Кузнецкий Алатау.

Среди них Валерий Алтухов из Кемерова, Юрий Бычков из Междуреченска, Александр Азанов из Таштагола, Сергей Гончаров из Анжеро-Судженска, старейший турист из Кемерова, мастер спорта по туризму Александр Швайко. Руководил семинаром начальник контрольно-спасательной службы Кемеровской области, кандидат в мастера спорта Юрий Иванович Ионов.

Вот что рассказал об этом один из участников похода на Поднебесные Зубья, член контрольно-спасательной службы, инструктор турбазы «Восход», шахтер из Междуреченска Михаил Шевалье:

— После однодневной подготовки отряд спасателей, разбившись на три группы, вышел в район Поднебесных Зубьев. Группы возглавили опытные туристы. К примеру, группой кемеровских спасателей руководил инструктор областного пункта контрольно-спасательной службы Александр Воронецкий, а новокузнецкой — общественный инструктор Валерий Алтухов. За четыре дня каждая группа прошла более ста километров с преодолением естественных препятствий. Ни снег, ни пурга, разыгравшаяся на склонах Тегир-Тыша, — ничто не помешало в назначенный день встретиться всем участникам у ключа Куприяновского.

Этот поход показал высокую подготовленность туристов. Не случайно всем участникам вручены удостоверения о совершенном походе первой категории сложности. Теперь подобный семинар членов контрольно-спасательной службы Кемеровской области будет проведен в мае в Горной Шории.

С. СЕЧКИН,
член правления туристического клуба «Лютик».

ЧЕМПИОНАТ МИРА ПО ХОККЕЮ

КАТОВИЦЕ, 14 апреля. **(Спец. корр. ТАСС).** Сборная СССР выиграла очень важный для себя матч на проходящем здесь чемпионате мира по хоккею у команды Швеции — 6:1 (2:0, 2:0, 2:1). По две шайбы забросили Михайлов и Мальцев, по одной — Якушев и Шалимов.

Эта встреча после недавнего неудачного турне нашей сборной по Швеции носила принципиальный характер, и советские хоккеисты сумели обыграть очень сильных соперников. Но в основном это было сделано за счет отличных действий первого звена (Васильев — Лутченко, Михайлов — Мальцев — Харламов) и Третьяка.

ПОГОДА

Гидрометбюро сообщает:

13—16 апреля в Кузбассе будет переменная облачность, без существенных осадков, местами туман. Ветер переменный 5—10 метров в секунду. Температура ночью от 1 градуса тепла до 4 градусов мороза. Днем — 4—9 градусов тепла.

15 апреля восход солнца в 6 часов 14 минут, заход — в 20 часов 20 минут. Долгота дня 14 часов 6 минут.

Редактор В. И. ДЕНИСКИН.

● *ПРОИСШЕСТВИЯ*

НАГРАДА ЗА МУЖЕСТВО

Это случилось в Междуреченске глубокой ночью.

Огонь быстро охватил помещение первого этажа общежития. Вырвавшиеся из здания языки пламени достигли окон третьего этажа. Все здание было заполнено угарным газом: горели резиновая обувь, валенки, ватная одежда.

Для спасения людей, оказавшихся в огненном плену, были применены автомеханическая и трехколенные лестницы. Проведя разведку очага пожара, оперативный дежурный городского отряда профессиональной пожарной охраны Сергей Владимирович Макарский быстро сосредоточил технику и дежурные караулы на решающих направлениях.

Узнав, что в помещении находятся дети и больные, С. В. Макарский вошел в горящее здание. Ощупью пробираясь в задымленном помещении, он разыскивал детей и взрослых.

Все были спасены. За мужество и отвагу, проявленные при спасении людей, Сергей Владимирович Макарский награжден медалью «За отвагу на пожаре».

А. ДОРОШЕНКО.

г. Междуреченск.

Телевидение

15, ЧЕТВЕРГ.

I ПРОГРАММА. **Москва («Орбита»).** 10.05 * «Веселые старты». 11.00 Новости. 11.10 * «В каждом рисунке — солнце». 11.25 * «Лица друзей». 12.10 * «Творчество народов мира». 12.40 * Авторский вечер поэта М. В. Матусовского. Передача из Колонного зала Дома союзов. 14.20 Ленинский университет миллионов. «Возрастание общности социалистических стран — закономерность современного общественного развития». 14.50 * «О балете». 15.55 * Тираж «Спортлото». 16.05 * «Литературные встречи». С. Михалков. 17.00 «Время». 17.30 * Авторский вечер поэта М. В. Матусовского. Передача из Колонного зала Дома союзов. 19.10 «Заботы сельские». Телеочерк. 19.40 * «По Северной Двине». Документальный фильм. 20.00 Новости. 20.15 * Поет солистка Государственного академического русского народного хора им. Пятницкого Т. Мушта. 20.30 Ленинский университет миллионов. «Возрастание общности социалистических стран — закономерность современного общественного развития». 21.00 * Чемпионат мира по хоккею. Сборная Финляндии — сборная Швеции. 3-й период. Трансляция из Польши. 21.40 Музыкальная эстафета «Товарищ песня». 22.20 Новости Кузбасса. 22.30 «Время». 23.00—01.15 * Чемпионат мира по хоккею. Сборная ЧССР — сборная США. Трансляция из Польши. II ПРОГРАММА. **Кемерово.** 19.00 Для малышей. «Играйте с нами!». 19.25 «Эскадра уходит на запад». Художественный фильм. 20.50 «Мой друг — искусство». О самодеятельных художниках гор. Топок. 21.20 «Альманах кинопутешествий». 21.40 «Кинолетопись Кузбасса». Из истории Кемеровского коксохимического завода. 22.20—22.30 Новости Кузбасса.

Радио

15, ЧЕТВЕРГ.

Москва. 6.02, 8.00, 9.02, 10.02, 12.00, 14.00, 16.00, 20.00, 22.30 — Последние известия. 6.15, 7.15 — Гимнастика. **Кемерово.** 6.30 — Программа передач. 6.32 — Утренний концерт. **Москва.** 7.02, 11.00 — По страницам центральных газет. 7.30 — Радиожурнал «Земля и люди». **Кемерово.** 8.15 — Обзор областных газет. 8.27 — Об'явления. **Москва.** 8.30 — Международный дневник. 8.40 — «Внимание, на старт!». 9.15 — Арии из опер. 9.35 — Из цикла «Здоровье». «Советы больным язвенной болезнью желудка». 9.45 — Мелодии народов мира. 10.15 — «Дорогой борьбы и надежд». Литературно-музыкальная композиция. 10.45 — Песни Г. Носова. **Кемерово.** 11.15 — Производственная гимнастика. **Москва.** 11.30 — «Время, события, люди». 12.15 — «В рабочий полдень». 12.45 — «Актуальные проблемы международной жизни». 13.00 — Поет А. Стрельченко. 13.20 — В. Липатов. «Самолетный кочегар». Рассказ. 14.05 — Передача для детей. 15.00 — «Композитор А. Варламов». Музыкальная передача. 16.15 — Музыкальная передача из Софии. 16.50 — «На стройках пятилетки». 17.00 — Передача для детей. 18.00 — Программа радиостанции «Юность». **Кемерово.** 19.00 — Новости Кузбасса. 19.15 — Передача для детей. 19.35 — Об'явления. **Москва.** 19.40 — «Человек и закон». Радиожурнал. 20.15 — Концерт К. Шульженко. **Кемерово.** 21.45 — Радиоальманах «Земля Кузнецкая». **Москва.** 22.45 — Лирические мелодии. 23.00 — Музыкально-литературная программа радиостанции «Юность». 23.45 — Международный дневник.

КЕМЕРОВСКОМУ ФИЛИАЛУ НОВОКУЗНЕЦКОГО ТЕХНИКУМА СОВЕТСКОЙ ТОРГОВЛИ

ТРЕБУЮТСЯ КВАРТИРЫ

в г. Кемерове.

С предложениями обращаться по телефону 6-50-91.

Коллектив учителей и учащихся школы № 42 выражает глубокое соболезнование завучу школы Фокиной Н. Л. по поводу смерти ее сестры

АБРАМОВОЙ Елены Лазаревны.

Коллектив управления «Кузбассуглесбыт» с прискорбием извещает о кончине бывшего начальника управления, персонального пенсионера

ЗНАМЕНСКОГО Степана Сергеевича

и выражает глубокое соболезнование родным и близким покойного.

Коллектив Кемеровской ГРЭС глубоко скорбит по поводу кончины старейшего работника ГРЭС, машиниста котлов

ФИЛИППОВА Егора Сергеевича

и выражает соболезнование родным и близким покойного.

пишите, звоните: Адрес редакции и издательства: 650630 ГСП, г. Кемерово-99, ул. Ноградская, 3. Телефоны: редактора 6-61-54, приемной 6-69-74, заместителей редактора 6-65-74, 6-70-82, ответственного секретаря 6-68-81, зам ответственногосекретаря 6-65-63, отделов редакции: партийной жизни 6-61-83 и 6-02-08, пропаганды 6-66-73, промышленного 6-69-44 и 95-51-02, сельского хозяйства 6-67-82 и 6-90-71, Советов депутатов 6-64-84, культуры 6-62-01, строительного 6-67-46 и 6-02-00, писем и рабселькоров 6-90-52 и 6-60-72, информации и спорта 6-62-37, 95-58-76 и 6-82-61, еженедельника «Панорама» 6-63-02, объявлений 6-68-72, фотокорреспондентов 6-90-63, приема информации 6-88-85, общественной приемной 6-66-52, бухгалтерии 6-90-54, директора издательства 6-69-23. Собственные корреспонденты: в Новокузнецке — 7-80-33, Прокопьевске — 2-54-04, Ленинске-Кузнецком — 2-03-21, Белове — 2-01-43, Междуреченске — 33-04, Юрге — 2-06-09.

ОП04596. Типография издательства «Кузбасс». 2 Заказ № 87.