Пролетарии всех стран, соединяйтесь!

КУЗБАСС

ОРГАН КЕМЕРОВСКОГО ОБКОМА КПСС и ОБЛАСТНОГО СОВЕТА ДЕПУТАТОВ ТРУДЯЩИХСЯ

Газета основана в январе 1922 года

№ 83 (14804). ПЯТНИЦА, 9 АПРЕЛЯ 1976 года.

Цена 2 коп.

РЕШЕНИЯ XXV СЪЕЗДА КПСС — В ЖИЗНЬ!

В ПОХОД ЗА ВЫСОКИЙ УРОЖАЙ!

Рабочий план весеннего сева совхоза «Краснинский»

В «Основных направлениях развития народного хозяйства на 1976—1980 годы» записано: «В земледелии важнейшей задачей является всемерное увеличение производства зерна, повышение устойчивости зернового хозяйства на основе совершенствования структуры посевных площадей, роста урожайности, эффективного использования минеральных и органических удобрений...».

Для нашего свиноводческого совхоза увеличение производства зерна — главная основа создания прочной кормовой базы. В первом году десятой пятилетки мы поставили перед собой задачу получить урожай зерновых не ниже 19 центнеров с гектара.

Приближается время весеннего сева. От того, как мы его проведем, на каком качественном уровне обработаем поля, в самой решающей степени зависят величина и качество урожая.

В какой готовности мы встречаем первую весну новой пятилетки? Что уже сделано для повышения плодородия полей?

Совхоз под весь яровой сев подготовил зябь, вывез на поля 30 тыс. тонн перегноя — в расчете на гектар пашни по три тонны. Имеем на всю посевную площадь кондиционные семена. Сейчас они проходят воздушно-тепловую обработку. Затем пшеницу и часть ячменя обработаем препаратом ТУР.

Механизаторы хозяйства организованно провели ремонт техники. Подготовлено необходимое количество тракторов для полевых работ, поставлены на линейку готовности посевные и почвообрабатывающие агрегаты. Качество ремонта хорошее.

Своевременно мы позаботились о задержании на полях снега.

В совхозе составлен, обсужден с механизаторами и утвержден организационный план проведения весенних полевых работ. В нем детально отражены все основные мероприятия. Одно из первых — закрытие влаги в почве. На эту операцию отводится 4—5 дней. Намечено вывести на поля 30 агрегатов, дневная производительность которых составит 3000 гектаров. Прибивку влаги планируем провести на всей посевной площади в два следа.

Следующий пункт рабочего плана — предпосевная обработка почвы. Усиленной обработке мы намерены подвергнуть 1100 гектаров засоренных полей. Остальные земли (6480 га), отведенные под посев зерновых и зернобобовых культур, пройдут двукратное боронование и прикатывание. Тщательную предпосевную обработку в два следа проведем на полях, предназначенных под кукурузу.

Следующий пункт плана отражает одну из основных операций — сев. На посеве зерновых культур будет занято 12 агрегатов общей суточной производительностью 550 гектаров. Это позволит нам 7580 гектаров засеять за 14 рабочих дней. Планируем иметь три звена, в каждом по четыре агрегата. Подобраны звеньевые, опытные механизаторы-полеводы А. Ж. Фрейнденфельд, Ю. Г. Плотников, А. И. Семенов.

Сев, как и закрытие влаги в почве, намечаем вести групповым методом, что облегчит техническое обслуживание машин и агрегатов, заправку их семенами. За звеньями закреплены восемь автопогрузчиков.

Рабочим планом предусмотрено прикатывание почвы в два следа — до и после посева.

Большие надежды мы возлагаем на минеральные удобрения. Внесем их в почву не менее 1550 тонн. Каждый участок получит подкормку согласно почвенным картам с учетом планируемой урожайности той или иной культуры. Всего туками будет удобрено 5200 гектаров. Внесение удобрений будет проводиться в две смены.

В период развернутой полевой кампании каждой ферме будет придан агрегат технического обслуживания АТУ-А с опытным мастером-наладчиком. Срочным устранением поломок техники будет занята также передвижная мастерская.

Механизированные полеводческие звенья будут соревноваться за высокую культуру земледелия. Главный упор сделаем на достижение высокого качества всех полевых работ. Ведь здесь скрыт резерв, и немалый, увеличения урожайности. Повседневный контроль за качеством работ возлагается на агрономическую службу, бригадиров полеводческих бригад, группы и посты народного контроля.

В прямую зависимость от качества полевых работ мы поставили дополнительную денежную оплату. Работу звеньев по всходам оценит специальная комиссия. Она даст оценку каждому полю, каждому звену. Предусмотрены меры материального поощрения передовиков сева. За достижение наивысших показателей (и опять же, при высоком качестве) механизаторам будет выплачено три премии — 55, 45, 40 рублей. Установлены премии и для рабочих других категорий, занятых на севе.

Не забыт и моральный стимул. По итогам работы каждого дня намечено присуждать переходящий красный вымпел, выпускать «молнии» в честь ударников сева, поднимать флаг трудовой славы на центральной усадьбе.

Совхоз организует трехразовое питание с доставкой обедов в поле.

Для проведения политико-массовой работы среди механизаторов и рабочих, занятых на севе, партком утвердил опытных агитаторов — библиотекаря Л. Н. Гацковскую, заведующую клубом Г. А. Советову, секретаря комитета комсомола В. А. Шель. В этой работе также примут участие члены парткома совхоза, специалисты. Предусмотрена доставка в места отдыха механизаторов свежих газет, журналов.

До начала массовых работ на полях остались считанные дни. Сейчас агрономы совхоза знакомят механизаторов с агротехническими требованиями, передовой технологией возделывания культур.

Мы уверены: претворение в жизнь намеченных планов позволит заложить прочную основу высокого урожая первого года десятой пятилетки.

Н. РЯБЦЕВ, директор совхоза «Краснинский».
Н. ЖАРСКИХ, секретарь парткома.
Н. ЦЫБИН, главный агроном.
Промышленновский район.

ПО ТРУДУ И ЧЕСТЬ

...Ордена Трудового Красного Знамени разрез «Кедровский». Крупнейшее угольное предприятие областного центра. Передовой рабочий коллектив, на счету которого много славных дел.

И позавчера у открытчиков был радостный и памятный день. За достижение наивысших результатов во Всесоюзном социалистическом соревновании, за успешное завершение пятилетки и досрочное выполнение народнохозяйственного плана на 1975 год коллективу вручено переходящее Красное знамя ЦК КПСС, Совета Министров СССР, ВЦСПС и ЦК ВЛКСМ.

В почетный президиум открытчики единодушно избирают Политбюро ЦК КПСС во главе с тов. Л. И. Брежневым.

Слово предоставляется члену бюро обкома партии, начальнику управления Комитета государственной безопасности по Кемеровской области В. И. Алешину. Он говорит об исторических решениях закончившегося недавно XXV съезда КПСС, о росте трудовой активности советских людей, о задачах новой пятилетки, решать которые предстоит вместе со всеми тружениками Кузбасса и разрезу.

Под бурные аплодисменты собравшихся В. И. Алешин вручает представителям орденоносного коллектива переходящее Красное знамя ЦК КПСС, Совета Министров СССР, ВЦСПС и ЦК ВЛКСМ.

С ответным словом выступил директор разреза А. Барредо. Он сердечно поблагодарил партию и правительство за высокую оценку труда открытчиков, рассказал о делах коллектива. А они, эти дела, достаточно впечатляющи. Открытчики досрочно завершили задания девятой пятилетки, добыв дополнительно более 390 тысяч тонн угля; на 3,2 миллиона рублей реализовано сверхплановой продукции; на разрезе установлено несколько всесоюзных рекордов работы комплексных горнотранспортных бригад; много сделано для улучшения быта в горняцком поселке.

В нынешней пятилетке разрез также будет развиваться ускоренными темпами. Достаточно сказать, что производительность труда за пятилетие возрастет здесь примерно на 60 процентов, а добыча угля в 1980 году составит пять миллионов тонн.

На торжественном собрании выступили также бригадир экскаваторной бригады А. Иванцов, начальник участка коммунистического труда С. Дерябин, машинист экскаватора С. Петроченко, горный мастер А. Абаринов, машинист бурового станка И. Кирьянов, директор Кедровской автобазы Е. Буров, генеральный директор производственного объединения «Кемеровоуголь» Л. Резников. Все они выразили уверенность, что задачи, выдвинутые XXV съездом партии на десятую пятилетку, будут успешно решены и горняки «Кедровского» внесут в решение этих задач свой вклад.

Участники торжественного собрания приняли обращение ко всем трудящимся разреза. В нем, в частности, звучит призыв — досрочно завершить задания первого года новой пятилетки.

В. КУЗНЕЦОВ.
г. Кемерово.

УДОБРЕНИЯ—НА ПОЛЯ

На 6 апреля совхозы и колхозы области вывезли на поля 2.897.700 тонн органических удобрений — 90,5 процента к заданию. Против соответствующего периода прошлого года удобрений вывезено на 372.900 тонн больше.

По соревнующимся районам ход вывозки удобрений на поля характеризуется такими показателями (в процентах к заданию):

Промышленновский	119,0
Ленинск-Кузнецкий	100,2
Топкинский	115,0
Крапивинский	74,6
Новокузнецкий	112 0
Кемеровский	105,0
Тисульский	104,0
Чебулинский	58,0
Беловский	100,1
Прокопьевский	91,7
Мариинский	88,7
Тяжинский	59,8
Яшкинский	75,8
Юргинский	71,7
Ижморский	64,1
Яйский	54,2

За первую пятидневку апреля все хозяйства области вывезли на поля 64.000 тонн органических удобрений. При этом наибольшую прибавку показали совхозы Яшкинского района — 16.500 тонн, или 11,1 проц., на втором месте Ленинск-Кузнецкий район.

Меньше тысячи тонн вывезли удобрений за это время в Яйском районе, а совхозы Крапивинского района — лишь 200 тонн.

● ТРЕВОЖНЫЙ СИГНАЛ

ГОРИТ УГОЛЬ

Скажете: «Ну и что? На то и уголь, чтобы гореть».

Но уголь (около шести тысяч тонн) горит... на складе разреза «Киселевский» производственного объединения «Кемеровоуголь». И притом давненько: с декабря 1975 года. А выявлен пожар органами госгортехнадзора 26 марта нынешнего года. Для того ли добывали горняки топливо, а водители самосвалов доставляли его на угольный склад?

И хотя руководителям предприятия (директор Д. Урванцев, главный инженер В. Зяблинцев) при проверке выдано соответствующее предписание, а материалы переданы в Киселевский городской комитет народного контроля, я решил: умолчать о таком безобразии нельзя.

Необходимо тщательнейшим образом расследовать причины пожара, принять меры для его ликвидации и недопущения подобных ЧП.

Г. ВОРОШИЛОВ, инспектор по охране недр Прокопьевской районной горнотехнической инспекции.
г. Киселевск.

11 АПРЕЛЯ—ВЫБОРЫ НАРОДНЫХ СУДЕЙ

ЗАСЛУЖЕННЫЙ ЮРИСТ РЕСПУБЛИКИ

Готовясь к назначенному на завтра процессу, Иван Васильевич уже в который раз перелистал солидный том уголовного дела. Яснее ясного: кража. Еще раз кража. Еще и еще. Однажды в молодежном женском общежитии у кого-то исчезли новые лаковые туфли. Потом, в другом, бесследно пропала кофточка. А следом у кого-то вдруг не обнаружилось любимого платья. Семь аналогичных, похожих друг на друга по «почерку» проступков совершила в общежитиях областного центра Зина В. Проступков, которые, с какой стороны ни подойти, укладываются в рамки 144-й статьи части второй Уголовного кодекса.

И вот на скамье подсудимых семнадцатилетняя девчонка. Съежившаяся в комочек, замкнутая, в глазах — отрешенность и безразличие. Ей казалось, на суде будут спрашивать только о том, как и почему она воровала, столкнут ее с глазу на глаз с потерпевшими. А судья Савинов почему-то до самых тончайших деталей стал интересоваться семьей, где она жила. И в судебном зале девчонка, раньше времени простившаяся с детством, поведала правду про свою жизнь. Горькой была та правда. Мать? Два года как умерла. Отец? Пьянствует беспробудно. Почему школу бросила? С горя, наверное, места себе не находила, потеряв мать. Не работала? Профессии нет. Воровала? Стыдно, конечно, но сошло раз, пронесло другой, и — потянуло, захотелось «одеться, как люди» и иметь какую-то мелочь на карманные расходы...

В совещательной комнате, где судья и народные заседатели обсуждают вопрос о мере наказания — приговоре, были взвешены все «за» и «против». Еще раз были обговорены все жизненные ситуации девчонки, все ее кривые тропки. Прокурор только что просил в обвинительной речи три года лишения свободы. Адвокат, естественно, находил обстоятельства, смягчающие вину. А за судом — решающее слово. Высказали свое мнение народные заседатели. Председательствующий, народный судья И. В. Савинов, подвел итог:

— Значит, так и порешим. Освобождаем Зинаиду В. из-под стражи. Условная мера наказания... Поможем ей на ноги встать, интерес к жизни проявить.

Когда это было официально объявлено в зале суда, девчонка, арестованная задолго до процесса и ни разу не проронившая по этому поводу ни одной слезы, разрыдалась. Иван Васильевич, устало поднимаясь из судейского кресла, только уловил сквозь всхлипывания слова Зины:

— Спасибо, что поверили. Человеком буду, вот увидите...

Даже строгий прокурор не принес тогда протеста. И Савинов, которого вскоре захлестнули другие, более сложные дела, так и забыл бы о той юной подсудимой, если бы через несколько месяцев, проверяя в порядке надзора дела, рассмотренные Центральным народным судом, представитель областного суда не вытащил на свет божий из архива то уголовное дело. Савинова тогда спросили:

— Как вы могли пойти на условную меру наказания? Опытный юрист — и... такой казус. Видимо, будем ставить вопрос об отмене этого приговора.

— Опытный юрист тем более, пожалуй, имеет право поверить оступившемуся человеку, — только и сказал тогда председатель Центрального районного суда И. В. Савинов своему старшему коллеге.

И надо же было случиться такому удивительному совпадению, что именно в разгар этого профессионального разговора двух юристов в кабинет Савинова робко вошла... Зина В.:

— Вы меня помните, Иван Васильевич? Пришла поделиться с вами радостью. На заводе работаю. Полгода учеником числилась. Теперь специальность у меня отличная, коллектив хороший...

— Беру свои слова обратно, — улыбнулся юрист — собеседник И. В. Савинова и, посчитав разговор оконченным, вышел из кабинета.

В тот памятный день на Савинова хлынул поток приветствий, устных и письменных. Не успел получить правительственную поздравительную телеграмму от министра юстиции РСФСР В. М. Блинова, как позвонили из Кемеровского горкома партии:

— Поздравляем, Иван Васильевич, с присуждением вам почетного звания «Заслуженный юрист РСФСР»...

Коммунист с тридцатилетним (еще с фронтовых лет!) партийным стажем в свои 50, он тогда воспринял это признание своих заслуг правительством, как огромную обязанность, ответственность за дело, которому служит.

Декан (естественно, общественный) факультета народных заседателей городского университета правовых знаний, Савинов считает своими подшефными более 500 человек.

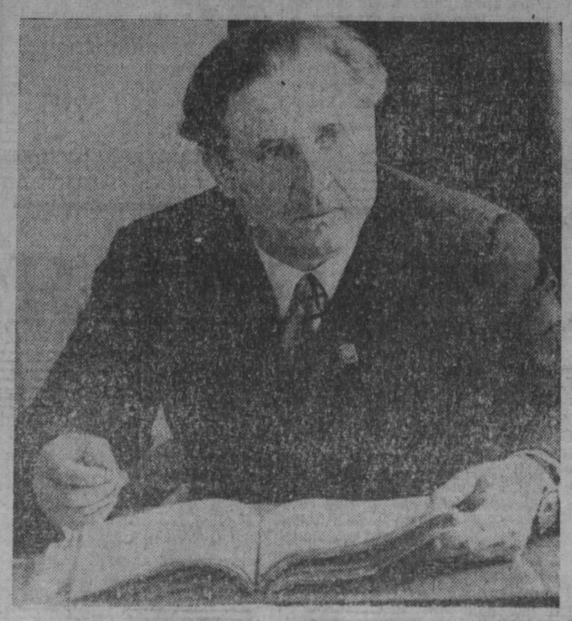

Его всегда волнует и такой вопрос: как на предприятиях района ведется правовая работа? Несколько тревожных фактов с Южной автобазы, например, заставили Савинова сделать вывод, что правовое воспитание там явно отстает, с трудовой дисциплиной скверно. Провели среди водителей ряд бесед на правовые темы, но и это не очень-то улучшило положение. Тогда депутат Центрального районного Совета Савинов внес предложение — заслушать руководителей Южной автобазы на заседании исполкома. Это и было сделано.

...Аудитория — воспитанники ГПТУ. Народный судья И. В. Савинов, выступающий перед будущими рабочими, увлекся и популярно рассказал юным, с чего начиналось хулиганство, которое привело к трагедии, раскрытой в фильме «Обвиняются в убийстве». Здесь И. В. Савинова мы увидели в роли члена кинолектория по правовой пропаганде, действует который в «Юбилейном» и «Москве», «Космосе» и «Пионере».

Днем, после очередного процесса, он может страстно выступить на семинаре народных судей, разобраться в сути жалобы на юридические темы как внештатный инструктор горкома партии, а вечером, увлеченно прильнув к телевизору, смотреть хоккейный матч и, между прочим, заинтересованно думать: «А как-то футболисты нашего «Кузбасса» возьмут старт? Что принесет нам нынешний сезон?». Он будет, конечно, снова болеть за свой «Кузбасс» так отчаянно, что жена, врач-терапевт, Александра Александровна непременно мягко скажет ему, что при его-то нервных перегрузках вовсе не обязательно принимать так близко к сердцу пропущенные мячи и шайбы. Иногда еще и дочка Таня выручит, отвлечет:

— Папа, интересно, какое бы ты принял решение, если бы в суде возникла такая вот ситуация...

И снова разговор переходит на юридические темы. Танюшка, хотя и «секретарит» пока в Заводском районном суде, но уже без пяти минут юрист: заочно на пятом курсе юридического факультета учится.

Зимой, в воскресенье, его вдруг нежданно-негаданно встретишь на лыжне в сосновом бору. А летом Иван Васильевич, наспех поздоровавшись поутру, по-хорошему похвалится:

— Вчера в Топкинский район с женой вечерком проехали. Рыжики молоденькие высыпали. Чудесно побродили и ведерко грибов привезли...

Такой это удивительно серьезный и очень увлеченный, разносторонний в своих интересах и делах человек.

В. ОЛЕНЕВА.

НА СНИМКЕ: И. В. Савинов.
Фото Ю. Сергеева.
г. Кемерово.

ПОЗЫВНЫЕ «КРАСНОЙ СУББОТЫ»

Все, как один

На Осинниковском руднике все громче звучит призыв: «17 апреля все на коммунистический субботник!». Трудящиеся города горячо поддержали почин москвичей. Пример показал коллектив шахты «Высокая».

— Наш шестой участок целиком и полностью выйдет на субботник, — сказал бригадир В. Цыганков. — Будем в этот день трудиться на рабочих местах.

«Все, как один, на субботник!» — так решили горняки, строители, швейники и железнодорожники города.

Д. ФЕДИН.
г. Осинники.

Штаб рекомендует

Состоялось очередное заседание Кемеровского городского штаба по проведению коммунистического субботника.

О состоянии наглядной агитации в районах города, на предприятиях рассказали секретари райкомов партии Г. С. Зубарева, Б. В. Кирпиков, Н. П. Киселева, А. Н. Мирошник.

Штаб заслушал отчеты управляющего трестом «Кемеровогражданстрой» Б. А. Трунова и главного инженера треста «Кемеровохимстрой» Н. Г. Кирьянова о готовности строителей к празднику труда. Начальник областного транспортного управления М. Ф. Федотов и начальник городского управления коммунального хозяйства В. К. Исупов сообщили, как будут трудиться на субботнике коллективы подведомственных им предприятий и служб.

Об участии молодежи города в коммунистическом субботнике говорил первый секретарь горкома ВЛКСМ М. И. Касьян.

Члены штаба высказали ряд рекомендаций по обсужденным вопросам, указали на недостатки в подготовке к «красной субботе», которые есть в строительных трестах, учебных заведениях, на коммунальных предприятиях.

Б. ИГНАТЬЕВ.
г. Кемерово.

Из сэкономленных тканей

Активно готовятся к «красной субботе» трудящиеся старейшего города нашей области — Мариинска. На всех предприятиях действуют штабы по проведению праздника коммунистического труда, определены места и об'емы работ. На заводе металлоизделий выйдет на субботник 420 человек, столько же людей будут работать в откормсовхозе «Малопесчанский».

Комсомольцы швейной фабрики «Кия» подсчитали, что 17 апреля они сошьют более 200 изделий из сэкономленных тканей.

А. ЗУБКОВ.
г. Мариинск.

С ВЫСОКОЙ НАГРАДОЙ!

УКАЗ ПРЕЗИДИУМА ВЕРХОВНОГО СОВЕТА СССР

О НАГРАЖДЕНИИ ОРДЕНАМИ И МЕДАЛЯМИ СССР РАБОЧИХ, ИНЖЕНЕРНО-ТЕХНИЧЕСКИХ РАБОТНИКОВ И СЛУЖАЩИХ ПРЕДПРИЯТИЙ И ОРГАНИЗАЦИЙ МИНИСТЕРСТВА ЛЕГКОЙ ПРОМЫШЛЕННОСТИ СССР

За успехи, достигнутые в выполнении заданий девятой пятилетки и принятых социалистических обязательств, НАГРАДИТЬ:

По Кемеровской области
ОРДЕНОМ ЛЕНИНА

Законову Зою Филипповну — мастера беловской швейной фабрики «Малыш».

ОРДЕНОМ ТРУДОВОГО КРАСНОГО ЗНАМЕНИ

Бусовцева Ивана Григорьевича — директора прокопьевской швейной фабрики «Горнячка».

Боробьеву Людмилу Павловну — швею-мотористку осинниковской швейной фабрики «Кузбасс».

Сарасову Евдокию Ивановну — утюжильщицу ленинск-кузнецкого производственного швейного объединения «Одежда».

Сафонова Ивана Ивановича — председателя исполкома Ленинск-Кузнецкого городского Совета депутатов трудящихся.

Скворцову Александру Семеновну — конструктора кемеровской швейной фабрики «Томь».

Шелехова Николая Абрамовича — главного механика анжеро-судженской швейной фабрики «Искра».

ОРДЕНОМ «ЗНАК ПОЧЕТА»

Ануфриеву Ольгу Геннадьевну — фрезеровщицу деталей обуви Киселевской обувной фабрики.

Байдину Антонину Николаевну — раскладчицу-обмеловщицу прокопьевской швейной фабрики «Горнячка».

Васеченкову Зою Даниловну — конструктора Кемеровского Дома моделей.

Вшивкову Александру Ивановну — начальника цеха Беловской трикотажной фабрики.

Диянова Николая Васильевича — помощника мастера Ленинск-Кузнецкого камвольно-суконного комбината.

Иванову Раису Моисеевну — швею-мотористку Беловской трикотажной фабрики.

Логинову Александру Петровну — швею-мотористку ленинск-кузнецкого производственного швейного объединения «Одежда».

Мальцеву Галину Ивановну — секретаря Кемеровского горкома КПСС.

Мороз Марию Прокопьевну — швею-мотористку новокузнецкой швейной фабрики «Березка».

Морозову Лидию Исаевну — швею-мотористку яйской швейной фабрики «Восход».

Пугачеву Татьяну Васильевну — инструктора Кемеровского обкома КПСС.

Рудакову Нину Гавриловну — ткачиху Кемеровского комбината шелковых тканей.

Семенову Евдокию Федоровну — заведующую сектором Кемеровского обкома КПСС.

Семину Марию Павловну — шлихтовальщицу Кемеровского комбината шелковых тканей.

Сенникову Лидию Прокопьевну — швею-мотористку осинниковской швейной фабрики «Кузбасс».

Смирнову Галину Ивановну — швею-мотористку анжеро-судженской швейной фабрики «Искра».

Филиппова Алексея Викторовича — помощника мастера Ленинск-Кузнецкого камвольно-суконного комбината.

Чуднову Валентину Ивановну — швею-мотористку кемеровской швейной фабрики «Томь».

Щукину Галину Васильевну — швею-мотористку беловской швейной фабрики «Малыш».

Юрченко Галину Ивановну — загибщицу краев деталей Киселевской обувной фабрики.

(Окончание. Начало на 3-й стр.).

СОВЕТСКО-ШВЕДСКИЕ ПЕРЕГОВОРЫ ЗАВЕРШЕНЫ

7 апреля в Кремле завершились переговоры между членом Политбюро ЦК КПСС, Председателем Совета Министров СССР А. Н. Косыгиным, министром иностранных дел СССР А. А. Громыко и Премьер-Министром Швеции У. Пальме.

Во время встречи было завершено обсуждение международных проблем, представляющих взаимный интерес, а также вопросов двусторонних отношений между СССР и Швецией.

Участники переговоров высказали уверенность в том, что проведенные в Москве беседы и встречи послужат дальнейшему развитию советско-шведского сотрудничества в решении международных вопросов, а также углублению двусторонних связей между СССР и Швецией в различных областях.

☆ ☆ ☆

7 апреля в Большом Кремлевском дворце было подписано долгосрочное соглашение о торговле между Союзом Советских Социалистических Республик и Швецией.

Соглашение подписали: за правительство Союза Советских Социалистических Республик Председатель Совета Министров СССР А. Н. Косыгин; за правительство Швеции Премьер-Министр Швеции Улоф Пальме.

При подписании документа присутствовали: с советской стороны — министр иностранных дел СССР А. А. Громыко, заместители Председателя Совета Министров СССР, другие официальные лица; со шведской стороны — официальные лица, сопровождающие Премьер-Министра.

☆ ☆ ☆

Находящийся в Советском Союзе по приглашению Советского правительства с официальным визитом Премьер-Министр Швеции Улоф Пальме 8 апреля отбыл из Москвы в Новосибирск.

(ТАСС).

ЧИТАТЕЛЬ ПРОДОЛЖАЕТ РАЗГОВОР:

КЕМЕРОВО, ДЕНЬ ЗАВТРАШНИЙ

В «Кузбассе» 2 апреля была напечатана тематическая страница под девизом «Кемерово, день завтрашний». Страница посвящена благоустройству областного центра.

В эти дни в редакцию идут отклики на публикацию газеты. Проблемы благоустройства, улучшения социальных условий жизни в областном центре волнуют многих. Читатели предлагают, делятся мнениями, критикуют. Им — слово.

Проблемы градостроительства: **мнение рабочего**

ОТКУДА „ИЗЛИШКИ"?

Жилые дома сегодня рождаются на заводе. На строительной площадке их лишь собирают да отделывают. Такой конвейер стал привычным делом. Дома растут быстрее и экономичнее, чем прежде.

Но в последние годы завод крупнопанельного домостроения Кемеровского ДСК хронически не выполняет план. То и дело он срывает поставки изделий строительным управлениям комбината. К этому не хотят привыкать ни строители, ни заводчане. О некоторых причинах неритмичной работы предприятия рассказывает в письме в редакцию бригадир такелажников завода крупнопанельного домостроения М. А. Ефимов.

...Склад готовой продукции. Непрерывный поток машин. Мы, такелажники, должны загрузить их стройматериалом.

— Шесть наружных стеновых панелей? Пожалуйста, только две.

— А остальные?

— Нет. Берите другие, потом все равно понадобятся.

И уходят машины, наполовину груженные другими деталями. Не гнать же их вполгруза?

Сменные задания бригадам определяют технолог, начальник цеха. Мне трудно судить о том, насколько точно это делается. Но когда в процессе труда я вижу, что завод выпускает большее, чем требуется, количество определенных изделий, да к тому же не той серии, что просит у меня монтажник сегодня, невольно возникает вопрос: почему? И сам себе отвечаю. Если бы мы и строители работали действительно сообща, вели ежедневный учет того, сколько и что надо изготовить, выпускали изделия по порядку, этаж за этажом, все было бы иначе.

Постоянный дефицит то одних, то других изделий — хроническая болезнь завода. Она задерживает монтаж на стройплощадке. От нее страдает и наш цех комплектации. Ведь наша задача — реализовать продукцию, а мы не можем ее выполнить. Первая смена, как правило, выполняет задание. Но уже во вторую не всегда 10—12 машинам удается сделать и по одному рейсу. Третья смена почти никогда не справляется с планом.

А склад готовой продукции, между тем, забит до отказа. И даже когда появляется только что изготовленный дефицит, мы не можем его принять: нет мест.

Откуда берутся «излишки», которыми забит склад? Наверняка тут не одна проблема. Я же пишу о том, с чем сталкиваюсь ежедневно. Вот бригады Федора Селиванова и Вячеслава Поваренкова из третьего цеха формуют наружные стены для девятиэтажных домов. Эти панели называют зеркальными. Одна бригада делает стены, где двери расположены справа, а другая — где слева.

Соревнование есть соревнование. Одних изделий изготавливается меньше, а других больше. На монтаж же зеркальные стены должны поступать в паре. Таких парных изделий много. А производят их в разных бригадах.

И вот что происходит. Селиванов — бригадир расторопный, оборотистый, смекалистый. Прибежит, бывало, к нам, выяснит, сколько свободных мест есть на складе, и отправляет свои детали. Что не поместится у нас, выставляет прямо в цехе. А Поваренков опоздает, и нам принимать его изделия уже некуда. И в цехе выставлять — место не позволяет. Вот он и сбавляет темп, а то и вовсе останавливает производство.

В результате на складе вроде и есть необходимые конструкции, да пары им не хватает. Отсюда и дефицит, и «излишки». Как ни странно, но при такой организации дела не технолог, не администрация, а расторопный бригадир Селиванов, выходит, определяет, какие конструкции получит сегодня строительная площадка.

Думаю, если бы одна бригада полностью изготовляла зеркальные пары, этот дефицит можно было бы обуздать.

В первом цехе — кассетное изготовление панелей. Быстро перестроиться с производства одних деталей на другие просто невозможно — нужна переоснастка кассет. Трудятся здесь бригады из 4—5 человек. У каждой по три кассеты, каждая обслуживает только их.

С одной стороны, такое распределение верно. Но вот ситуация: панели, срочно необходимые стройке (к примеру, внутренние перегородки), в кассетах бригады, которая работает в третью смену. Распалубить кассеты бригада не смогла — людей не хватило: один в отпуске, другой заболел. И нужные кассеты еще сутки не тронуты, а порой, неделю и больше. Такое часто бывает.

Другая бригада к ним не притронется. Такое правило: каждый обслуживает только свою кассету. Панели внутренних перегородок непроизвольно входят в острый дефицит. Из-за них останавливается монтаж домов этой серии. И лишь тогда в срочном порядке заливку нужных изделий поручают другим. Замечу: по-прежнему у каждого остаются свои кассеты. Поэтому, получив «чужое» задание, бригада начинает переоснастку — дело долгое и нелегкое.

Но вот нужные детали пошли. Они выходят из дефицита и на склад поступают до тех пор, пока не появится заявка на новый дефицит. И все опять начинается сначала.

Дефицит галопом «скачет» почти по всем железобетонным изделиям. При частой переоснастке рубашки кассет портятся, начинают течь, выходят из строя. Метод работы по дефицитной заявке — бич производства. Совершенно справедливо, когда бригада отвечает только за свое рабочее место. Но почему бы ее в таком случае не укрупнить, сделать сквозной, поручив вести весь цикл? Тогда бы сократились операции по переоснастке и экономилось время на изготовление очередной панели.

И последнее. План бригаде дается в кубатуре и по номенклатуре. Но есть кубометры — есть и рубли. Кубы и гонят. А ежедневное невыполнение плана по номенклатуре приводит к новому дефициту.

В погоне за кубометрами на складе накапливаются «излишки» даже тех деталей, которые изготавливали только на один об'ект. К примеру, для дома № 6 в квартале № 22 формовали облицовочные наружные стены. Дом уже давно сдали, а изделия — более 80 кубометров — так и остались на складе. Правда, сейчас часть изделий начинают сбывать: то на «бытовку» отправят, то в колхозы.

Хранятся и наружные стены дома № 9, который построен в пятом квартале. Сейчас подобных домов пока не строят, а изделия общей стоимостью в две тысячи рублей лежат мертвым грузом. Много лет «стережем» устаревшие парапеты, вентиляционные блоки. По моим подсчетам, на складе около 40 процентов залежавшихся изделий.

Хороший учет производства — залог успешной работы. А мы постоянно сбиваемся с ритма, нарушаем его. У нас говорят, что корень зла — большая серийность. Согласен, серийность действительно большая. Завод изготовляет более тысячи железобетонных конструкций. Трудно. Часто не хватает задельных стройплощадок, автотранспорта, людей. Много и других причин.

Но, положа руку на сердце, думаю, надо сказать, что основная причина в нашем неумении четко организовать работу. Из-за этого мы лишаем себя и другой возможности — работать качественно, доводя изделия до полной заводской готовности. Жители Кемерова хотят видеть родной город красивым, уютным, благоустроенным. И мы, домостроители, должны сделать все для повышения качества и ритмичной сдачи жилья.

М. ЕФИМОВ,
бригадир такелажников завода крупнопанельного домостроения Кемеровского ДСК.

ПОСАДИ ДЕРЕВО

...Кемерово строится быстро. Новые кварталы возникают что ни год. К сожалению, зелени в них мало — это скажет любой. Поэтому я с интересом ознакомился со статьей председателя горисполкома, где развернута программа благоустройства города. Отрадно, что темпы зеленого строительства возрастут. Верно сказано и о том, что посадки надо сберечь. А это невозможно без помощи и заботы всех горожан. На мой взгляд, нельзя оставаться безучастным наблюдателем, каждый должен внести свою лепту.

У меня на этот счет есть конкретные предложения.

Во многих городах страны есть обычай, традиция: в праздники 1 Мая, День Победы, День шахтера и т. д. горожане выходят на улицы, скверы, пустыри возле новостроек и сажают деревца, кустарники.

Обычай хороший, благородный. А главное, если каждый взрослый посадит хотя бы по одному дереву — это ведь целый лес! Или завести, скажем, такую традицию: невеста и жених в день бракосочетания посадят березу, родился сын — тополь. Школьники идут 1 сентября в школу — в руках у них лопаты и саженцы. Заповедь та же — посади дерево. И ухаживать за посадками тоже сообща — пусть будет «аллея химиков», «роща шахтеров».

Уверен, если бы такой обычай прижился, польза была бы огромной. Кроме того, это воспитывает людей, особенно молодежь, в любви к природе.

Уверен, что эти предложения реальны, осуществимы, если взяться по-деловому — исполкому, депутатам, местным комитетам, комсомольцам. Словом, всей общественности.

«Посади дерево!» — об этом мудром завете должен помнить каждый.

И. ВОРУШИН,
референт областной организации общества «Знание», кавалер ордена Славы.

НОВОСЕЛЬЕ БЕЗ ВЕСЕЛЬЯ

Когда нам сказали, что дают новую квартиру в доме № 69 по проспекту Ленина, нашей радости не было предела. И как мы разочаровались, когда в нее въехали! Пятеро суток днем и ночью по стене лилась канализационная вода из кухонного стояка. Пятеро суток мы удаляли тряпками эту воду.

Ни одна дверь не закрывается, на трех — нет наличников. В туалете бачок для воды лопнул пополам. Обои отстают, плинтуса отходят от стены на полтора сантиметра. Покраска — хуже некуда.

Живем мы на первом этаже. Без конца текут батареи, краны. Вызовешь слесаря, а через день — два снова вода бежит. В этих бедах моя семья не одинока. Тот же брак почти во всех квартирах дома. Просто диву даешься, как могут строители сдавать такую некачественную работу.

Г. КОНОНЕНКО,
секретарь партийной организации цеха гидрирования-2 объединения «Азот».

Кемеровский выпуск

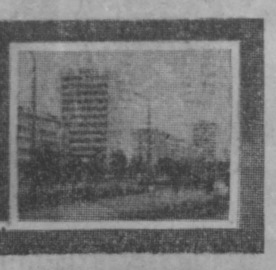

Расширяются площади, занятые овощами, в совхозе «Тепличный» производственного об'единения «Кузбассуголь». Под стеклом 35 тысяч квадратных метров зимних и 8 тысяч летних теплиц.

Коллектив решил нынче вырастить 1.300 тонн огурцов и помидоров вместо 1.050 по плану.

Начало овощного сезона открыли тепличницы: в торговую сеть города уже отправлено 120 тонн огурцов. Сбор овощей доведен до 30 тонн в неделю. Это значительно больше, чем в прошлом году.

НА СНИМКЕ: опытные тепличницы — звеньевая М. Ф. Гаркуша, М. А. Горчакова и Н. А. Рюмшина за сбором огурцов.

Фото **П. Костюкова.**

ВСЕГО ОДНА НЕДЕЛЯ

На этой неделе 250 секретарей парторганизаций предприятий и строек Заводского района областного центра провели в райкоме партии день учебы. Перед ними с докладом об итогах работы XXV съезда КПСС и задачах партийных организаций в десятой пятилетке выступил первый секретарь горкома КПСС В. М. Чурпита.

Во вторник на заседании районного штаба по благоустройству в райкоме партии заинтересованно обсуждались проблемы готовности предприятий к предстоящим работам по наведению санитарного порядка, красоты и чистоты на закрепленных за ними участках областного центра. В частности, речь шла о благоустройстве бульвара Строителей и набережной Томи.

Контроль за вредными выбросами в атмосферу и водоемы осуществляет штаб, действующий при райкоме партии. На днях на своем очередном заседании он наметил мероприятия, которые помогут уменьшить загрязнение воздуха и воды.

Как готовятся к «красной субботе» коллективы завода «Карболит», тресты «Кемеровохимстрой», автобазы № 1241? В райкоме партии на этой неделе отчитывались руководители данных предприятий. Уже известно, что трудящиеся района в день субботника выработают сверхплановой продукции больше чем на полмиллиона рублей, отчислят в фонд пятилетки 75 тысяч рублей. В день ленинского коммунистического субботника все многотиражные газеты и стенная печать будут отражать героический труд коллективов, о нем же расскажут и фотовитрины. И об этом позаботился райком партии.

В. ПЕТРОВА.

В КОЛЛЕКТИВЕ УНИВЕРМАГА — ПРАЗДНИК

Торжественное собрание коллектива Кемеровского универмага вылилось в настоящий праздник этой большой, в 500 человек, семьи торговых работников: итоги труда коллектива в 1975 году и в девятой пятилетке в целом вывели его в победители Всесоюзного социалистического соревнования. Первый заместитель председателя облисполкома Н. Я. Мирошниченко по поручению Министерства торговли СССР и ЦК профсоюза работников госторговли и потребкооперации вручил коллективу одного из лучших в стране универсальных магазинов переходящее Красное знамя министерства и Центрального комитета профсоюза.

На торжественном собрании выступали продавцы и руководители секций, молодые работники торговли (а в этом коллективе 80 процентов молодежи) и ветераны, добрые наставники юных. Стремление каждого члена коллектива — разнообразить ассортимент товаров, не допускать в торговый зал бракованных изделий, крепить содружество с поставщиками, чаще устраивать выставки-продажи, бороться за культуру обслуживания покупателей, выполнять план товарооборота, удержать завоеванное знамя. Девиз «Сделано на отлично — продано на отлично», прозвучавший не раз в этот день с трибуны, берут на вооружение комсомольцы предприятий - поставщиков совместно с комсомольцами универмага. А на таких предприятиях, как кемеровская швейная фабрика «Томь» или, например, Беловская трикотажная фабрика, этот девиз уже оправдывается на деле.

Выступая на торжественном собрании, директор универмага, заслуженный работник торговли РСФСР М. С. Беляева сказала, что успехи коллектива достигнуты благодаря широкому размаху социалистического соревнования в магазине, которое рождает добрые дела и почины, не дает стоять на месте, помогает совершенствовать мастерство каждого члена коллектива. М. С. Беляева сказала далее, что успехи универмага были бы невозможны без делового содружества и четкой работы областных оптовых баз, таких, как Росторгодежда, Ростекстильторг, Рособувьторг, Росгалантерея, Росхозторг и т. д.

Группа передовиков торговли награждена знаками «Ударник девятой пятилетки» и «Победитель соцсоревнования». А председатель обкома профсоюза работников госторговли и потребкооперации А. И. Чернов вручил универмагу свидетельство, в котором говорится, что коллектив Кемеровского универсального магазина занесен в книгу Почета ЦК профсоюза работников госторговли и потребительской кооперации.

О. ВЕРИНА.

Что, где, когда?

Дворец культуры строителей. Сегодня — занятие «Клуба мальчишек». Тема: «Героизм кузбассовцев в годы Великой Отечественной войны». Начало в 14 часов. Занятие кинолектория для родителей. Тема: «Семья — ячейка нравственного воспитания детей». Начало в 19 часов 30 минут. В субботу — торжество бракосочетаний. Начало в 10 часов. В воскресенье — концерты художественной самодеятельности. Начало в 11, 13 и 15 часов.

Дворец культуры производственного объединения «Азот». Сегодня — вечер отдыха молодежи. Начало в 19 часов 30 минут. В воскресенье — концерты художественной самодеятельности. Начало в 10, 12 и 13 часов.

Дом культуры шахтеров. Сегодня и завтра — вечера отдыха молодежи. Показ бальных танцев. Начало в 19 часов 30 минут. В воскресенье — концерты художественной самодеятельности. Начало в 10, 12 и 14 часов. Показ хроникально-документальных фильмов. Начало в 16 и 18 часов.

Дворец культуры коксохимического завода. Сегодня — занятие клуба «Здоровье». Тема: «Сердечно-сосудистые заболевания». Начало в 19 часов. В воскресенье — концерты художественной самодеятельности. Начало в 10, 12 и 14 часов.

Областная картинная галерея. Выставка изобразительного искусства Узбекистана (живопись, графика, прикладное искусство) и выставка — творческий отчет кузбасского художника Ивана Филичева о поездке к строителям БАМа. Галерея открыта с 11 до 19 часов.

Художественный салон. Выставка работ молодых художников Кузбасса (живопись, графика, скульптура, прикладное искусство). Салон открыт с 11 до 19 часов.

Дворец культуры им. 50-летия Октября. Сегодня — тематический кинопоказ: «XXV съезд КПСС». Начало в 17, 19 и 21 час. Занятие народного университета культуры. Тема: «Здоровье наших трудящихся». Начало в 17 часов. Занятие общественно - политического клуба «Время». Тема: «Решения XXV съезда КПСС — в жизнь!». Начало в 14 часов 30 минут. В воскресенье — большая концертная программа: «Россия — Родина моя». Начало в 9, 10, 11 и 12 часов. В течение дня показ хроникально-документальных фильмов.

● ПИСЬМО И КОММЕНТАРИЙ

ОБЕЩАНИЯ ЕСТЬ, А ДЕЛА НЕТ

Весна всегда приносит людям радость. А вот нас, жильцов пятого этажа дома № 12 по улице Красной, она огорчила. Под тяжестью снега крыша прогнулась. Вода стала попадать в наши квартиры, отчего обваливается штукатурка, портится мебель.

Четыре раза ходили мы в домоуправление № 4, там вежливо принимали наши заявки, обещали очистить крышу от снега и льда, но дальше обещаний дело не двигается.

Неужели нам придется пропускать через свои квартиры все весенние потоки?

В. СКВОРЦОВ.

КОСТРЫ НА АСФАЛЬТЕ

Весной на улицах города стоят дымы от сотен горящих костров. Сжигаются прелые листья деревьев, полусгнившая и мокрая бумага, отходы синтетики и пластмассы. Во дворах, на улицах и в скверах, на территориях, прилегающих к предприятиям, — везде дым тлеющих костров.

Картина, что ни говори, привычная. Между тем мало кто задумывается над тем, какой вред приносит это весеннее паление костров вблизи жилья. Весной, в силу метеорологических условий, дым не может подниматься на значительную высоту от поверхности земли и рассеиваться. Он содержит большое количество вредных для здоровья химических веществ.

Воздушный бассейн города и без того загрязнен промышленными выбросами. А тут еще эти весенние костры! Необходимо запретить сжигание мусора в черте города. Его нужно вывозить в специально отведенные для этого места. Об этом следует позаботиться уже сейчас. Приближается субботник, и вновь запалят костры на асфальте.

Р. НАЗАРОВА,
старший научный сотрудник лаборатории защиты окружающей среды КНИИХП.

☆ ☆ ☆

Корреспондент «Кузбасса» предложил прокомментировать письмо Р. Назаровой главному инженеру горкомхоза М. В. Попову.

— Действительно, по весне костры горят во многих дворах, на улицах, — ответил он, — хотя есть на то запрет исполкома. Не секрет, почему жгут — нет транспорта, чтобы вывезти весь скопившийся за зиму хлам. У нас в горкомхозе не хватит автомашин, чтобы вывезти весь сор, который будет выметен во время весенней уборки. Какой выход? Думается, проблему можно решить, если предприятия, которые имеют в городе ведомственное жилье, предоставят свой транспорт для вывозки либо арендуют в автохозяйствах. Приобретя талоны в спецавтохозяйстве, можно свезти мусор со дворов на промышленную свалку. Позаботиться об этом должны и жилищно-коммунальные конторы.

Экономист в торговле

ОРГАНИЗОВАТЬ СЕБЯ

Во всех коллективах областной конторы «Гастроном» определены конкретные задачи на десятую пятилетку. Они отражены в социалистических обязательствах и личных творческих планах.

О своем творческом плане на 1976 год рассказывает молодой специалист.

Партия требует усилить экономические стимулы в труде, чтобы добиться большей его эффективности. Торговля не исключение, и потому роль экономиста теперь, как никогда, здесь важна. А если учесть, что экономическая служба в торговле не слишком-то многолюдная, ясно, какая ответственность ложится на каждого специалиста. Тут нужна четкая организация труда — и ежедневная, и в расчете на перспективу. Личный творческий план, я думаю, поможет каждому из нас организовать себя. А от того, как служим мы, экономисты, во многом зависит коммерческая работа всего предприятия.

Вот, например, централизованный завоз продуктов в магазины. Какие резервы таит эта простая операция! Начнем с маршрута. Всегда ли кто-то ломает голову, чтобы выбрать самый рациональный путь? Подумаешь, потеряет шофер где-то считанные минуты... А из минут этих за месяц, за год набегают десятки часов непроизводительно затраченного времени. Если к тому же не соблюдать строго график завоза товаров да не организовать как следует грузчиков — прибавляются к общему счету еще безвозвратно потерянные минуты и деньги.

Или такой момент: берем в автобазе машину независимо от того, какой груз повезет. Катит иногда мощный грузовик слишком легкую для него поклажу, а оплата транспорта у нас почасовая и, разумеется, по тарифам полной загруженности. Вот и беру я одним из пунктов моего личного творческого плана — **осуществлять контроль за рациональным расходом средств по статьям затрат**. То есть при планировании издержек обращения постараюсь учесть все обстоятельства, о которых только что рассказала, и предупредить напрасные затраты. Предполагаю сэкономить на этом десять процентов от суммы расходов, то есть затратить 74,4 тыс. руб. вместо 83 тыс. руб., как было у нас в 1975 году.

В прошлом году наша база перешла на новую систему оплаты труда и экономического стимулирования. В связи с этим на предприятии разработано собственное положение о премировании. Премия зависит от товарооборота и прибыли. Выплачиваем ее не только из фонда зарплаты, но также из фонда материального поощрения. Прибыль, правда, у нас небольшая, только за счет овощей и фруктов, которые закупаем в южных районах страны, — база распределительная. Распределяем по магазинам гастрономические, бакалейные, кондитерские товары, винно-водочные изделия и плодоовощную продукцию. Так вот, сейчас все работают на общий результат, а премиальный фонд делим поровну. Думаю, это не совсем совершенная форма распределения. Следующий пункт моего личного творческого плана — **разработать положение о премировании для каждой категории работников, чтобы материальное поощрение получали они и в зависимости от трудоемкости выполняемой операции, и от нормы выработки.** То есть премирование будет поставлено тогда в прямую зависимость от количества и качества труда.

Думаю, так же, как количественные показатели, на премию должны влиять и качественные: разнообразие ассортимента товаров, поставляемых в магазины, экономия отдельных затрат, рост товарооборота в расчете на одного работника. А вот работников складов, на мой взгляд, необходимо материально поощрять за выполнение и перевыполнение установленных для них планов товарооборота, независимо от товарооборота базы. Критериями рационального использования фонда материального поощрения должны служить такие показатели, как товарооборот и прибыль в расчете на одного работника. Премиальный фонд значительно возрос у нас с переходом на новую систему ведения хозяйства. В прошлом году он составлял около 15 тыс. рублей, а в нынешнем году — уже 38 тысяч рублей. Премия должна стать настоящим стимулом в труде.

Но как выяснить эффективность системы премирования? На мой взгляд, это легко сделать, ориентируясь на такие показатели, как прибыль и товарооборот на один рубль выплаченной премии.

Изучив специфику работы фасовочного цеха, могу сказать: труд там требует больших затрат энергии. Монотонность действий (однообразные приемы повторяются свыше сорока раз в час) быстро утомляет фасовщиков, снижает их трудоспособность. При таком положении, на мой взгляд, особенно важно создать в фасовочном и пакетном цехах благоприятные санитарно-гигиенические и бытовые условия (при расфасовке сыпучих товаров сильно запыляется воздух). Хорошо налаженная вентиляция, влажная уборка помещения до начала смены, в обеденный перерыв и после смены, музыкальные паузы и производственная гимнастика создадут благоприятные условия работы, поднимут настроение людей и в конечном итоге скажутся на производительности труда. Вот еще пункт моего творческого плана — **разработать (с указанием экономического эффекта) мероприятия по научной организации труда на базе.**

Осуществление личного творческого плана позволит, во-первых, привести в действие резервы роста производительности труда и товарооборота, во-вторых, даст мне, молодому специалисту, практические навыки экономической работы. Но у меня есть и такое предложение: надо нам, экономистам торговли, почаще встречаться на семинарах и обсуждать свои проблемы. Так нужна помощь старших и опытных товарищей — ведь работаю я, например, всего год после окончания Свердловского института народного хозяйства. Да и в институте специализировалась не на торговле, а на экономике промышленных предприятий — разница большая. Думаю, семинары помогут не только мне. А отдача непременно будет в нашей работе.

Л. КАТАЕВА,
экономист базы снабжения и транспорта «Гастроном».

С ВЫСОКОЙ НАГРАДОЙ!

(Окончание. Начало на 1-й стр.).

ОРДЕНОМ ТРУДОВОЙ СЛАВЫ III СТЕПЕНИ

Асламова Анатолия Алексеевича — электрослесаря беловской швейной фабрики «Малыш».

Бардюкову Нину Семеновну — мастера осинниковской швейной фабрики «Кузбасс».

Бедову Лидию Яковлевну — заготовщицу верха обуви Ленинск-Кузнецкой обувной фабрики № 17.

Гаврикову Аину Ивановну — швею-мотористку прокопьевской швейной фабрики «Горнячка».

Евсеенко Наталию Ивановну — утюжильщицу кемеровской швейной фабрики «Томь».

Звереву Тамару Владимировну — швею-мотористку ленинск-кузнецкого производственного швейного об'единения «Одежда».

Кривоусову Валентину Игнатьевну — маркировщицу Новокузнецкой обувной фабрики № 2.

Полетаеву Анну Андреевну — автоматчицу завода «Спецмашдеталь».

Путятину Галину Александровну — швею-мотористку осинниковской швейной фабрики «Кондома».

Стародубову Валентину Ивановну — швею-мотористку новокузнецкой швейной фабрики «Березка».

МЕДАЛЬЮ «ЗА ТРУДОВУЮ ДОБЛЕСТЬ»

Андрианова Сергея Ивановича — помощника мастера Кемеровского комбината шелковых тканей.

Веселову Ирину Ивановну — ткачиху Кемеровского комбината шелковых тканей.

Кожевинкову Наталью Михайловну — швею-мотористку Беловской трикотажной фабрики.

Комиссарову Валентину Константиновну — сортировщицу Прокопьевского фарфорового завода.

Кривощекову Веру Власовну — отделочницу изделий Киселевской обувной фабрики.

Кривцову Татьяну Владимировну — прядильщицу Ленинск-Кузнецкого камвольно-суконного комбината.

Кудрину Нину Яковлевну — инструктора исполкома Прокопьевского Совета депутатов трудящихся.

Ларионову Зинаиду Петровну — оператора чесальных аппаратов Ленинск-Кузнецкого камвольно-суконного комбината.

Митереву Тамару Александровну — мотальщицу Ленинск-Кузнецкого камвольно-суконного комбината.

Парахневич Антонину Андреевну — заведующую частью исполкома Кемеровского областного Совета депутатов трудящихся.

Прощенко Анну Ивановну — швею-мотористку осинниковской швейной фабрики «Кузбасс».

Рахтиенко Виктора Григорьевича — заместителя председателя исполкома Заводского районного Совета депутатов трудящихся, гор. Кемерово.

Яшкевич Любовь Александровну — старшего инженера Западно-Сибирского промышленного швейного объединения.

МЕДАЛЬЮ «ЗА ТРУДОВОЕ ОТЛИЧИЕ»

Безденежных Веру Васильевну — красильщицу Беловской трикотажной фабрики.

Бобровникова Артема Николаевича — заведующего отделом Рудничного райкома КПСС, гор. Прокопьевск.

Волкова Николая Андреевича — помощника мастера Кемеровского комбината шелковых тканей.

Догадову Нэлю Афанасьевну — инструктора Ленинск-Кузнецкого горкома КПСС.

Калиночкину Пелагею Илларионовну — швею-мотористку тайгинской швейной фабрики «Тайга».

Лутовину Галину Ивановну — заготовщицу верха обуви Киселевской обувной фабрики.

Николаеву Тамару Яковлевну — ставильщицу-выборщицу изделий Прокопьевского фарфорового завода.

Овсянникову Наталью Александровну — прядильщицу Ленинск-Кузнецкого камвольно-суконного комбината.

Онучину Галину Семеновну — мастера беловской швейной фабрики «Малыш».

Парфенову Валентину Васильевну — швею-мотористку прокопьевской швейной фабрики «Горнячка».

Платонову Надежду Всеволодовну — утюжильщицу ленинск-кузнецкого производственного швейного объединения «Одежда».

Радченко Светлану Сергеевну — начальника цеха Киселевской обувной фабрики.

Речиц Зинаиду Ивановну — швею-мотористку мариинской швейной фабрики «Кия».

Серых Валентину Петровну — швею-мотористку осинниковской швейной фабрики «Кузбасс».

Штейнмиллер Тамару Михайловну — швею-мотористку осинниковской швейной фабрики «Кондома».

Председатель Президиума Верховного Совета СССР Н. ПОДГОРНЫЙ.
Секретарь Президиума Верховного Совета СССР М. ГЕОРГАДЗЕ.

Москва, Кремль.
4 марта 1976 г.

УКАЗ ПРЕЗИДИУМА ВЕРХОВНОГО СОВЕТА СССР

О НАГРАЖДЕНИИ ОРДЕНАМИ И МЕДАЛЯМИ СССР РАБОЧИХ, ИНЖЕНЕРНО-ТЕХНИЧЕСКИХ РАБОТНИКОВ И СЛУЖАЩИХ ПРЕДПРИЯТИЙ И ОРГАНИЗАЦИЙ МИНИСТЕРСТВА НЕФТЕПЕРЕРАБАТЫВАЮЩЕЙ И НЕФТЕХИМИЧЕСКОЙ ПРОМЫШЛЕННОСТИ СССР

За досрочное выполнение заданий девятого пятилетнего плана и социалистических обязательств НАГРАДИТЬ:

По Кемеровской области

ОРДЕНОМ ТРУДОВОГО КРАСНОГО ЗНАМЕНИ

Бычкова Михаила Филипповича — вулканизаторщика Прокопьевского завода резиновых технических изделий.

ОРДЕНОМ «ЗНАК ПОЧЕТА»

Рябцеву Анну Ивановну — сборщицу рукавов Прокопьевского завода резиновых технических изделий.

МЕДАЛЬЮ «ЗА ТРУДОВОЕ ОТЛИЧИЕ»

Клонину Валентину Павловну — прессовщицу-вулканизаторщицу Прокопьевского завода резиновых технических изделий.

Председатель Президиума Верховного Совета СССР Н. ПОДГОРНЫЙ.
Секретарь Президиума Верховного Совета СССР М. ГЕОРГАДЗЕ.

Москва, Кремль.
10 марта 1976 г.

УКАЗ ПРЕЗИДИУМА ВЕРХОВНОГО СОВЕТА СССР

О НАГРАЖДЕНИИ ОРДЕНАМИ И МЕДАЛЯМИ СССР РАБОТНИКОВ ПРЕДПРИЯТИЙ И ОРГАНИЗАЦИЙ ПО ТРАНСПОРТУ И СНАБЖЕНИЮ НЕФТЕПРОДУКТАМИ

За успешное выполнение заданий девятого пятилетнего плана по снабжению народного хозяйства нефтепродуктами НАГРАДИТЬ:

По Кемеровской области

ОРДЕНОМ ТРУДОВОГО КРАСНОГО ЗНАМЕНИ

Червева Анатолия Ивановича — электрослесаря Кемеровской нефтебазы.

МЕДАЛЬЮ «ЗА ТРУДОВОЕ ОТЛИЧИЕ»

Возова Геннадия Анатольевича — слесаря автозаправочной станции Мариинской нефтебазы.

Председатель Президиума Верховного Совета СССР Н. ПОДГОРНЫЙ.
Секретарь Президиума Верховного Совета СССР М. ГЕОРГАДЗЕ.

Москва, Кремль.
4 марта 1976 г.

УКАЗ ПРЕЗИДИУМА ВЕРХОВНОГО СОВЕТА СССР

О НАГРАЖДЕНИИ ОРДЕНАМИ И МЕДАЛЯМИ СССР РАБОЧИХ, ИНЖЕНЕРНО-ТЕХНИЧЕСКИХ РАБОТНИКОВ И СЛУЖАЩИХ ПРЕДПРИЯТИЙ И ОРГАНИЗАЦИЙ МИНИСТЕРСТВА МАШИНОСТРОЕНИЯ ДЛЯ ЖИВОТНОВОДСТВА И КОРМОПРОИЗВОДСТВА СССР

За успешное выполнение заданий девятого пятилетнего плана по выпуску машин и оборудования для животноводства и кормопроизводства и достижение высоких технико-экономических показателей в работе НАГРАДИТЬ:

По Кемеровской области

ОРДЕНОМ «ЗНАК ПОЧЕТА»

Лябина Юрия Александровича — электросварщика Новокузнецкого завода сельскохозяйственного машиностроения.

Председатель Президиума Верховного Совета СССР Н. ПОДГОРНЫЙ.
Секретарь Президиума Верховного Совета СССР М. ГЕОРГАДЗЕ.

Москва, Кремль.
27 февраля 1976 г.

УКАЗ ПРЕЗИДИУМА ВЕРХОВНОГО СОВЕТА СССР

О НАГРАЖДЕНИИ ОРДЕНАМИ И МЕДАЛЯМИ СССР РАБОЧИХ, ИНЖЕНЕРНО-ТЕХНИЧЕСКИХ РАБОТНИКОВ И СЛУЖАЩИХ ПРЕДПРИЯТИЙ И ОРГАНИЗАЦИЙ МИНИСТЕРСТВА ГРАЖДАНСКОЙ АВИАЦИИ СССР

За успешное выполнение заданий девятого пятилетнего плана, принятых социалистических обязательств, внедрение и освоение новой авиационной техники и повышение эффективности производства НАГРАДИТЬ:

По Кемеровской области

ОРДЕНОМ «ЗНАК ПОЧЕТА»

Комиссарова Владимира Петровича — командира корабля.

Суворкина Юрия Александровича — командира корабля.

МЕДАЛЬЮ «ЗА ТРУДОВУЮ ДОБЛЕСТЬ»

Захарова Геннадия Николаевича — авиатехника-бригадира.

Зиновьева Виктора Павловича — авиатехника-бригадира.

Председатель Президиума Верховного Совета СССР Н. ПОДГОРНЫЙ.
Секретарь Президиума Верховного Совета СССР М. ГЕОРГАДЗЕ.

Москва, Кремль.
5 марта 1976 г.

УКАЗ ПРЕЗИДИУМА ВЕРХОВНОГО СОВЕТА СССР

О НАГРАЖДЕНИИ ОРДЕНАМИ И МЕДАЛЯМИ СССР РАБОЧИХ, ИНЖЕНЕРНО-ТЕХНИЧЕСКИХ РАБОТНИКОВ И СЛУЖАЩИХ ПРЕДПРИЯТИЙ И ОРГАНИЗАЦИЙ ГОСУДАРСТВЕННОГО КОМИТЕТА ЛЕСНОГО ХОЗЯЙСТВА СОВЕТА МИНИСТРОВ СССР

За успехи, достигнутые во Всесоюзном социалистическом соревновании, и проявленную трудовую доблесть в выполнении заданий девятой пятилетки и принятых обязательств по развитию лесного хозяйства НАГРАДИТЬ:

По Кемеровской области

ОРДЕНОМ «ЗНАК ПОЧЕТА»

Каковина Михаила Тимофеевича — станочника Промышленновского лесхоза.

Радостева Павла Арсентьевича — аппаратчика Новокузнецкого лесхоза.

МЕДАЛЬЮ «ЗА ТРУДОВУЮ ДОБЛЕСТЬ»

Голубинского Илью Владимировича — крановщика Междуреченского лесхоза.

МЕДАЛЬЮ «ЗА ТРУДОВОЕ ОТЛИЧИЕ»

Верхорубова Илью Васильевича — машиниста самоходного погрузчика Гурьевского леспромхоза, Беловский район.

Председатель Президиума Верховного Совета СССР Н. ПОДГОРНЫЙ.
Секретарь Президиума Верховного Совета СССР М. ГЕОРГАДЗЕ.

Москва, Кремль.
10 марта 1976 г.

УКАЗ ПРЕЗИДИУМА ВЕРХОВНОГО СОВЕТА СССР

О НАГРАЖДЕНИИ ОРДЕНАМИ И МЕДАЛЯМИ СССР РАБОТНИКОВ ПРЕДПРИЯТИЙ И ОРГАНИЗАЦИЙ ГЛАВНОГО УПРАВЛЕНИЯ ОХОТНИЧЬЕГО ХОЗЯЙСТВА И ЗАПОВЕДНИКОВ ПРИ СОВЕТЕ МИНИСТРОВ РСФСР, СОЮЗА ОБЩЕСТВ ОХОТНИКОВ И РЫБОЛОВОВ РСФСР И ВСЕРОССИЙСКОГО ОБЩЕСТВА ОХРАНЫ ПРИРОДЫ.

За успехи, достигнутые во Всесоюзном социалистическом соревновании, и проявленную трудовую доблесть в выполнении заданий девятой пятилетки и принятых обязательств по развитию охотничьего хозяйства и охране природы НАГРАДИТЬ:

МЕДАЛЬЮ «ЗА ТРУДОВОЕ ОТЛИЧИЕ»

Соколову Ольгу Сергеевну — пчеловода госплемхоза «Кузнецкий», Кемеровская область.

Председатель Президиума Верховного Совета СССР Н. ПОДГОРНЫЙ.
Секретарь Президиума Верховного Совета СССР М. ГЕОРГАДЗЕ.

Москва, Кремль.
11 марта 1976 г.

ОКНО В МИР

факты сообщения комментарии

В СТРАНАХ СОЦИАЛИЗМА

ЧССР: УСПЕХИ ЭНЕРГОМАШИНОСТРОИТЕЛЕЙ

ПРАГА. Чехословацкие машиностроители изготовляют первую в стране паровую турбину мощностью полмиллиона киловатт, которая будет установлена на электростанции «Мельник», сооружаемой на берегах Влтавы недалеко от Праги. В ней сконцентрированы последние достижения мирового энергомашиностроения.

Социалистическая Чехословакия принадлежит к числу индустриальных государств с высокоразвитым турбостроением. Она производит несколько типов паровых, гидравлических и газовых турбин различной мощности. Их выпускают предприятия машиностроительных производственных объединений «ЧКД» и «Шкода». Турбины и генераторы — одна из важных традиционных статей чехословацкого экспорта.

При содействии ЧССР в зарубежных странах построено более 60 электростанций. Для тепловых и гидроэлектростанций было экспортировано почти 250 турбин различной мощности.

В ТЫСЯЧЕЛЕТНЕМ ПЛОЦКЕ

ВАРШАВА. Плоцку на Висле — 1.000 лет. Богата его история. Подлинно новую жизнь вдохнул в него трансевропейский нефтепровод «Дружба», созданный руками строителей социалистических стран. Подземная нефтяная река питает действующий здесь Мазовецкий нефтехимический комбинат. Советская нефть перерабатывается здесь в самые разнообразные и необходимые народному хозяйству республики продукты.

НАГРАДА ЗА КАЧЕСТВО

БЕРЛИН. На предприятиях ГДР ширится движение за дальнейшее улучшение качества выпускаемой продукции. Одно из предприятий, идущих в предсъездовские дни в первых рядах движения, — Берлинский фотохимический комбинат, которому за успехи в социалистическом соревновании присвоено почетное звание «Предприятие высокопроизводительного и качественного труда». Тем самым достойно отмечена работа коллектива комбината — основного в Берлине производителя фотоматериалов, применяемых в рентгеноскопии.

Социалистическое соревнование коллектива комбината в канун IX съезда СЕПГ имеет целью начать выпуск новой высококачественной фотопленки, которая поможет врачам точнее ставить диагноз заболеваний.

ЦЕЛЕБНЫЕ РАСТЕНИЯ РУМЫНИИ

БУХАРЕСТ. В настоящее время в Румынии насчитывается 41 специальная ферма по выращиванию лечебных и ароматических растений. На общей площади более 40.000 гектаров культивируются 52 вида растений и трав.

Румынские ученые открыли ряд новых свойств целебных растений и с успехом используют их в производстве различных медикаментов. Так, например, из семян зимовника вырабатываются противоподагрические средства, из семян конского каштана — экстракт, употребляемый против расширения вен, из полыни — состав, имеющий антисептические свойства. (ТАСС).

ПЛЕНУМ ЦК КПЧ

ПРАГА, 7 апреля. (ТАСС). Сегодня в Пражском граде состоялся пленум ЦК КПЧ.

Центральный Комитет КПЧ, говорится в сообщении о пленуме, обсудил и одобрил отчет о деятельности партии и развитии общества после XIV съезда КПЧ и дальнейшие задачи партии, доклад об основных направлениях экономического и социального развития ЧССР в 1976—1980 гг. и директивы экономического и социального развития ЧССР на 1976—1980 гг., которые будут предложены XV съезду КПЧ, открывающемуся 12 апреля.

На пленуме выступил Генеральный секретарь ЦК КПЧ Г. Гусак.

Решение о снятии Дэн Сяо-пина и назначении Хуа Го-фэна

ПЕКИН, 8 апреля. (ТАСС). Здесь объявлено о том, что Политбюро ЦК КПК, обсудив происшедший на площади Тяньаньмэнь «контрреволюционный инцидент» и «поведение Дэн Сяо-пина в последнее время», считает, что вопрос о Дэн Сяо-пине, как указывается в сообщении, «вырос в противоречие антагонистического характера». Политбюро приняло, по предложению Мао Цзэ-дуна, решение «снять Дэн Сяо-пина со всех должностей внутри и вне партии».

Политбюро приняло также решение о занятии Хуа Го-фэном должностей первого заместителя председателя ЦК КПК и премьера Госсовета КНР.

ПОЛЬША. Среди польских мастеров парусного спорта есть и женщины. После Тересы Ремичевской, которая пересекла Атлантический океан, в кругосветное плавание собирается капитан Кристина Хойновская-Лискевич (на снимке слева).

Среди студентов высших учебных заведений, школьников и даже коллективов предприятий очень популярны различные конкурсы, на которых выбирается самая красивая или самая симпатичная девушка.

Особенно празднично проходят выборы самой симпатичной девушки во время студенческих «Ювеналий» в Кракове (на снимке внизу).

(«Интерпресс»).

КРУПНЕЙШИЙ ПОЛИТИЧЕСКИЙ СКАНДАЛ

Письмо из Токио

Уже более двух месяцев Япония взбудоражена делом о миллионных взятках, которые американский концерн «Локхид» давал различным японским деятелям для продвижения на рынок этой страны самолетов, выпущенных на его заводах. Дело «Локхида» переросло на Японских островах в крупнейший за все послевоенные годы политический скандал, так как в этой нечистоплотной истории оказались замешанными не только представители деловых кругов, но и должностные лица правительства и видные деятели правящей либерально-демократической партии. Скандал по поводу 12 миллионов долларов, выплаченных в свое время в качестве «комиссионных» японским контрагентам «Локхида», со всей наглядностью показал, что коррупция проникла даже в высшие политические сферы страны.

В центре ведущегося в настоящее время расследования — некий Иосио Кодама, правый деятель, тесно связанный как с миром бизнеса, так и с представителями либерально - демократической партии. Он обвиняется в получении от «Локхида» взяток в размере 7 миллионов долларов, а также в уклонении от уплаты налогов. Внимание следственных органов привлечено также к руководителям крупной компании «Марубэни» и других фирм, причастных к махинациям «Локхида». Однако настоящими главными действующими лицами этого скандального дела являются влиятельные политические деятели из правящего лагеря. Это при их закулисной поддержке «локхидовские» истребители - бомбардировщики «F-104 джей» и пассажирские самолеты «Трайстар» были закуплены для японских ВВС и гражданской авиации. И именно эти деятели до сих пор остаются в тени.

Как писали японские газеты, в деле «Локхида» замешан К. Осано, близкий друг бывшего японского премьер-министра К. Танаки, могущественный предприниматель, в собственности или под контролем которого находится около 80 компаний. К скандалу, по данным прессы, причастен и сам К. Танака, по распоряжению которого в бытность его премьер-министром в 1972 году и были заключены сделки с этой фирмой. Едва ли случайно, что деньги от «Локхида» были получены японскими посредниками и переданы соответствующим лицам в правительстве и правящей партии накануне выборов в нижнюю палату японского парламента, которые привели к победе либерально-демократической партии, возглавлявшейся в то время К. Танакой.

По сведениям японской печати, американская сторона располагает списком, включающим более 40 японских должностных лиц, замешанных в деле «Локхида». Тем не менее их имена до настоящего времени не опубликованы. Под нажимом общественности, требующей, чтобы от Вашингтона была получена всеобъемлющая информация по этому делу, обе палаты японского парламента приняли соответствующие резолюции. В соответствии с ними премьер-министр Японии Т. Мики направил 24 февраля президенту США Дж. Форду послание с просьбой предоставить все сведения о причастности японских официальных лиц к делу «Локхида». Ответ из Вашингтона поступил лишь 12 марта. Но в нем не было списка замешанных в скандале с «Локхидом» японских деятелей, а лишь говорилось о готовности американской стороны выработать вместе с японскими представителями условия предоставления таких данных. Условия эти сводятся к сохранению в тайне сведений, затрагивающих Японию. Японское правительство поспешило согласиться с условиями США.

Коммунистическая, социалистическая и другие оппозиционные партии Японии, расценив эту сделку, как маневр с целью замять скандальное дело, потребовали, чтобы правительство добилось от Соединенных Штатов опубликования всех материалов по делу «Локхида». В знак протеста против нежелания правящей партии пролить свет на те стороны этого дела, которые касаются японских официальных лиц, оппозиция уже четвертую неделю бойкотирует сессию парламента. Работа его парализована.

Политические наблюдатели, оценивая позицию японского и американского правительств по делу «Локхида», приходят к логическому выводу, что обе стороны хотят замять эту аферу. Правящая либерально-демократическая партия стремится утаить причастность японских официальных лиц к данному скандалу, поскольку это может привести к весьма опасным для нее последствиям на предстоящих в нынешнем году выборах в нижнюю палату парламента. Что же касается правительства США, то, как подчеркивала крупнейшая японская газета «Асахи», оно придает важное значение сохранению проамериканского правительства в Японии. Это и является одной из основных причин, почему Вашингтон воздерживается от обнародования всех материалов по делу о взятках «Локхида» японским деятелям. Наблюдатели выдвигают и другую причину желания американских властей замять скандал. Так, корреспондент агентства Рейтер писал из Токио, что Вашингтон опасается, «как бы разоблачение скандальной деятельности этой и других американских компаний в Японии не привело к росту антиамериканских настроений и не поставило под вопрос саму систему военно-политического союза Японии с США».

Н. ГЕРОНИН,
корр. ТАСС.

Пьянству — бой!

САМСЕБЕ—ВРАГ

В распоряжении трудовых коллективов — целый комплекс мер и средств воздействия на людей, теряющих меру при употреблении спиртных напитков: обсуждения на собраниях бригад, смен, в советах профилактики, товарищеских судах. На многих предприятиях работают наркологические кабинеты, в которых лица, страдающие алкоголизмом, проходят лечение без отрыва от производства, в удобное для них время. При психоневрологических больницах открыты наркологические отделения, где больные лечатся как амбулаторно, так и стационарно. Лечение — от двух до четырех месяцев. За больными сохраняется место работы и непрерывность стажа. Одновременно с психотерапевтическим и медикаментозным лечением применяется трудотерапия. Для этого больница заключает договоры с предприятиями. Больные временно зачисляются в штат предприятий, им начисляется заработная плата на основании системы оплаты труда, применяемой на данном предприятии. Из перечисленной предприятием суммы половина выплачивается больным, а остальная идет на счет спецсредств больниц.

Но не каждый понимает, что из-за постоянного пьянства в жизни — одни неприятности как на работе, так и дома. На такого смотрят как на пропащего человека. Допиваются такие любители до последней стадии. наступает равнодушие ко всему происходящему, апатия. Вялая мысль сосредоточена только на том, чтобы выпить, причем неважно что — водку ли, вино, тройной одеколон, лекарства, настоянные на спирту. На все замечания и упреки такие отвечают: «Это мое личное дело».

Однако человек, нарушающий принятые в нашем обществе нравственные нормы поведения, — отрицательно влияет на окружающих, подает дурной пример, нередко привлекает других к употреблению спиртного, сбивает с пути людей слабовольных, молодых. Поэтому, охраняя интересы всего общества и отдельных граждан, государство вынуждено применять к этим людям принудительное лечение.

В лечебно-трудовых профилакториях содержатся люди, уклоняющиеся от лечения или продолжающие пьянствовать после лечения в наркологических отделениях, нарушающие трудовую дисциплину, общественный порядок или правила социалистического общежития, несмотря на принятые к ним меры дисциплинарного, общественного или административного воздействия.

Вопрос о направлении в профилакторий злостных пьяниц решается районными (городскими) народными судами по ходатайству общественных организаций, коллективов трудящихся или государственных органов. После шестимесячного срока лечения, при успешном лечебно-трудовом воздействии, допускается досрочное освобождение.

Алкоголизм, как и любую другую болезнь, легче остановить в самом начале, пока не ослабла воля больного, пока есть возможность перешагнуть психологический барьер добровольно. Каждый должен сам беспокоиться о своем лечении, не ждать, пока его остановят силой закона, как это вынуждены были сделать, например, с Барановым.

На Кузнецком проспекте в Кемерове Барановы живут много лет. Долгие годы отец пятерых детей пьянствовал. С работы его, как правило, выгоняли.

Говорить о равнодушии коллективов, которые отделывались от пьяницы, как, например, хлебокомбинат № 1, пока не будем, хотя могли бы товарищи помочь жене отправить гораздо раньше опустившегося человека на лечение.

После увольнения с хлебозавода о трудоустройстве он не помышлял, жил на иждивении жены, забыл об обязанностях отца, но крепко помнил о водке и был постоянным посетителем медвытрезвителя.

...Прихожая в квартире Барановых встретила меня разноцветьем детских шапок и ботинок. Четверо светлоголовых ребят смотрели с любопытством. Но как только они поняли, что речь идет об отце, потеряли интерес к беседе. Поражает бедность обстановки, видны следы многолетнего погрома. Единственное, что здесь не тронуто, — это телевизор. Его купила и сохраняет для детей мать. Маленькая худенькая женщина, она — сильный человек: в постоянной борьбе с мужем-пьяницей умеет так вести семейный бюджет, что у детей есть самое необходимое. На поведение детей, кстати, нет замечаний ни в школе, ни у соседей.

— Анна Алексеевна, давно муж начал пить?

— Пил сразу, как только поженились. Может быть, всего месяц за пятнадцать лет и был трезв. Он и неженатый пил, мать жаловалась на него.

— Как же вы решились выйти замуж, если знали, что он пьет?

— Молодая была, не понимала, что дальше из этого выйдет.

— Так все эти годы и жили?

— Расходились бессчетное число раз. И уезжала я от него. Каждый раз умоляд вернуться. Сначала, после того, как расходились, муж пытался держаться некоторое время. Потом пил каждый день. На мой совет идти лечиться, твердил: «Я не болен». В последние годы заговариваться начал, потом началась белая горячка.

Написала жена заявление, чтобы оформили его в лечебно-трудовой профилакторий. Вызывали на беседу. Клялся не пить, но в этот же день напился.

Н. КОСТЯЕВА,
инспектор УВД Кемеровского облисполкома.

г. Кемерово.

КРАСКИ НАРОДНОГО ИСКУССТВА

«Клуб — производству» — скромная пометка в правом углу афиши. Ниже крупно сообщается: «В красном уголке цеха выступает ансамбль «Ритм». Таких афиш было много в цехах Запсиба в дни смотра заводской самодеятельности. На Запсибе, пожалуй, нет цеха, в котором бы не выступили артисты самодеятельности заводского Дворца культуры с праздничными концертами, с творческими отчетами, на встречах с передовиками.

Коллективы передовых цехов, отделов, служб Запсиба гордятся тем, что перевыполняют план, выпускают продукцию высокого качества, славятся они и цеховой самодеятельностью. Чтобы удобнее было артистам, репетиции во многих кружках и ансамблях ведутся по скользящему графику, организованы детские комнаты. Для молодых родителей очень удобно: во Дворец на репетицию приходят с малышами.

Популярна на заводе самодеятельность литейного цеха, все увереннее заявляет о себе хор центральной заводской лаборатории. Уже заметили зрители молодой ансамбль автотранспортного цеха. Знамениты на весь город запсибовский ансамбль песни и пляски, вокально-инструментальный ансамбль «Гея», хоровая капелла.

Но одно дело обычный концерт, другое дело — смотр, экзамен на творческую зрелость, борьба за право выступить на городском смотре.

На заключительный концерт городского смотра попали лучшие самодеятельные коллективы КМК, алюминиевого завода, Дворца культуры им. Маяковского, клуба строителей, Дворца культуры треста «Кузнецкметаллургстрой».

Большой концерт был разбит на три отделения. Начали его коллективы КМК: хор, балет, цирк, духовой оркестр, оркестр народных инструментов, ансамбль песни и пляски. Мастерство и отработка номеров, богатство жанров — вот что можно сказать о старейшем в городе самодеятельном коллективе. Во втором отделении выступали шахтеры и строители. Всех покорила вокально-хореографическая группа «Томь» из Дворца культуры им. Маяковского композицией «Слава хлебу русскому». Коллектив молод, но уже выступал в Москве, Румынии, Болгарии.

Третье отделение было отдано артистам Запсиба. Программа у них получилась и разнообразной и продуманной: она давала полное представление о самодеятельности завода. Интересно поставлена вокально-хореографическая композиция «Молодость Запсиба».

Коллективы КМК и ЗСМЗ — давние соперники и в труде, и в спорте, и в самодеятельности. Невольно сравниваешь творчество этих коллективов. У самодеятельных артистов КМК за плечами большой опыт, школа, традиции, поэтому многие номера исполнялись на уровне профессионального мастерства. Преимущества запсибовцев — молодость, душевный трепет, столь присущий самодеятельным артистам, поиски новых форм.

В Новокузнецке 460 творческих самодеятельных коллективов. Они об'единяют 16 тысяч человек. 15 коллективам самодеятельности присвоено звание народных.

Первый Всесоюзный фестиваль самодеятельного творчества трудящихся выливается в яркий, содержательный праздник искусства. В ходе первого тура смотра участники городской самодеятельности дали более двух тысяч концертов и спектаклей. Оптимистические и жизнеутверждающие, воспевающие любовь к Родине, красоту человека труда, они были посвящены XXV с'езду КПСС. Это наполнило их особым смыслом. Они вызвали у зрителей серьезные размышления, давали заряд бодрости, стали для участников самодеятельности еще одной ступенью творческого роста.

Г. ЛЕБЕДЕВ,
корр. «Кузбасса».
г. Новокузнецк.

Заметки зрителя

КАК И В КНИГЕ

С детских лет поселилась в нашей душе любовь к необыкновенному охотнику, следопыту и природоведу Дерсу Узала. Осталась эта любовь после чтения замечательной документальной и в тоже время такой высокохудожественной повести известного исследователя Уссурийской тайги Владимира Арсеньева «Дерсу Узала».

На фильм «Дерсу Узала» я шел с известным сомнением. Совпадут ли впечатления от книги и фильма? Фильм порадовал, он захватывает, как и книга, двухсерийный сеанс пролетает до обидного быстро. Кажется, смотрел бы и смотрел на кадры, запечатлевшие ночные костры в глухих таежных урочищах, нежные рассветы, рассеивающие утренний туман над тайгой. Кто бывал в походах, тот знает, что в тайге это так и бывает.

Дерсу Узала талантливо сыграл артист Максим Мунзук. Мир природы для Дерсу — это его мир, он нелогичен вне этой среды, вне суровой природы, с жестокой — один на один — борьбой за существование. И эта мысль своеобразно и тонко выражена в фильме.

В представлении Дерсу, в природе все живое, не говоря уже о животном мире. Вода для него — люди, огонь — тоже люди, потому что и то и другое дает ей, природе, жизнь и смерть, а это, по его понятиям, могут делать только люди.

Постановщиком Акирой Куросавой особенно подчеркнуты моменты, показывающие любовь и бережное отношение Дерсу к природе, и как это живо перекликается с нашими днями, когда так остро ставится вопрос об охране окружающей среды — природы и животного мира.

Много мыслей, много чувств возбуждает это совместное произведение советских и японских кинематографистов, удостоенное на IX Московском международном кинофестивале Золотого приза.

В. ПОЗДНЯКОВ,
рабочий Кемеровского электротехнического завода.
г. Кемерово.

● СПОРТ ● СПОРТ ● СПОРТ ● СПОРТ ● СПОРТ ● СПОРТ

СТАЛИ МАСТЕРАМИ

Под занавес уходящего зимнего спортивного сезона приятное сообщение поступило из Братска: на санной трассе горы Пихтовая в заключительных стартах чемпионата страны сильнейших саночников «Труда» наши землячки Н. Корчагина и Т. Паутова впервые выполнили норматив мастера спорта СССР.

Чемпионка II зимних студенческих всероссийских игр Т. Паутова и третий призер Универсиады-76 Н. Корчагина доказали, что мастерские скорости им по плечу.

НА СНИМКЕ: первые мастера спорта в Кузбассе по санному спорту подруги Т. Паутова и Н. Корчагина.

Фото **В. Володина.**

г. Братск.

Тираж «Спортлото»

Результаты 14-го тиража «Спортлото» и «Спортлото-2», состоявшегося 7 апреля:

«Спортлото» — 18 (городки), 37 (стрельба), 23 (легкая атлетика), 30 (парусный спорт), 2 (автоспорт), 49 (шашки).

«Спортлото-2» — 44 (фигурное катание), 42 (тяжелая атлетика), 26 (мотобол), 5 (бадминтон), 23 (легкая атлетика), 45 (футбол).

(ТАСС).

ГТО НАЗЫВАЕТ ЛУЧШИХ

Областной комитет по физической культуре и спорту рассмотрел итоги работы по внедрению всесоюзного комплекса ГТО в городах и районах области за минувший год. Победителями социалистического соревнования на лучшую постановку работы по комплексу ГТО стали среди городов Ленинск-Кузнецкий, а среди районов области — Тисульский. Городской и районный комитеты по физической культуре и спорту награждены переходящими Красными знаменами облисполкома. На втором месте физкультурники Юрги и Кемеровского района, на третьем — Анжеро-Судженска и Прокопьевского района.

М. ВОЛОДИН,
г. Кемерово.

● НОВОСТИ КУЛЬТУРЫ

ЛИТЕРАТУРНЫЙ ЧЕТВЕРГ

По четвергам в редакции «Шахтерской правды» собираются люди, об'единенные одной, но пламенной страстью — поэзией. Они читают свои стихи, обсуждают, спорят. Вот и в этот раз пришли они на очередное занятие литературной группы, и каждый принес новое, родившееся в муках стихотворение.

Каково оно, что скажут собратья по перу?

Сначала читает Михаил Кирсанов, учащийся электромеханического техникума. Потом выносит свои стихи на общий суд девятиклассница школы № 2 Лена Любомирова, а затем — балансировщик завода «Электромашина» Александр Борецкий, сотрудник многотиражной газеты «Мотор» Иосиф Куралов, Андрей Бочанцев, Петр Синицин.

Занятие длится допоздна, уходят домой участники четверга довольные, с новыми замыслами, с новыми темами для будущих стихов.

А. ШАБАЛИНА.
г. Прокопьевск.

● *ПРОИСШЕСТВИЯ*

КОВАРСТВО ЛЕДОХОДА

Есть какая-то притягательная сила в проснувшейся от глубокого зимнего сна реке. Первые проталины на ледяном панцире реки, первые робкие ручейки — все это влечет не только малышей, но и взрослых.

Коварен весенний лед. Эту прописную истину каждый из нас знает прекрасно. И тем не менее именно в весеннее время происходят многие несчастные случаи.

Вот только один пример. Заведующий гаражом совхоза «Ягуновский» на самосвале решил пересечь Томь по на'еденному теплой весенней водой льду в районе сел Подонино и Под'яково. В кабине были его жена и дочка.

На быстрине лед оказался тонким. Он не выдержал, машина рухнула в воду. Спасти никого не удалось.

Это случилось недавно. А вот какой ценой удалось спасти кемеровского школьника во время ледохода в прошлом году. Мальчишка на зависть своим сверстникам решил прокатиться на льдине, которая плыла рядом с берегом. На льдину мальчишка сумел перепрыгнуть, а вот назад не удалось. Мощная отбойная струя подхватила льдину и понесла по реке.

Первыми на помощь бросились спасатели Кемеровской спасательной станции. Они рисковали своей жизнью. Одновременно о несчастье предупредили авиаторов. Вертолетчики областного центра сумели снять мальчишку со льдины.

Беда в том, что многие люди не знают, как нужно себя вести, коли случилось несчастье. Самое главное, пожалуй, это не нужно бросаться в панику. Надо широко раскинуть руки, по возможности, лежа на груди или спине, закатиться на льдину.

Осторожность должны соблюдать и те, кто оказывает помощь. Здесь хорошую службу может сослужить веревка, шест, длинная доска. Все это может пригодиться в борьбе за жизнь человека.

М. РАДЧЕНКО,
председатель областного совета ОСВОДа.
г. Кемерово.

Вторая страница сегодняшнего номера сменная.

Зам. редактора
А. И. БЕЛЬЧИК.

Телевидение

9, ПЯТНИЦА

I ПРОГРАММА. **Москва («Орбита»).** 9.35 * «Наука, техника, прогресс». К дням науки и техники Австрии в СССР. 10.05 * «Один за всех, все за одного». Передача из Ленинграда. 11.00 Новости. 11.10 * Экран — детям. «Красные пчелы». Художественный фильм. 12.20 * «В каждом рисунке солнце». 12.35 * «Золотая нота». Передача из ГДР. 13.35 * Чемпионат мира по хоккею. Сборная СССР — сборная Польши. 2 и 3-й периоды. Передача из Польши. 15.00 «Подвиг». 15.30 * На экране — кинокомедия. «Белое солнце пустыни». Художественный фильм. 17.00 «Время». 17.40 * «Золотая нота». Передача из ГДР. 18.40 * Чемпионат мира по хоккею. Сборная СССР—сборная Польши. 2 и 3-й периоды. Передача из Польши. 20.00 Новости. 20.15 * На экране — кинокомедия. «Белое солнце пустыни». Художественный фильм. 21.45 «Подвиг». 22.15 * Танцует солистка Большого театра Союза ССР народная артистка РСФСР Н. Бессмертнова. 22.50 Новости Кузбасса. 23.00—23.30 «Время».

II ПРОГРАММА. **Кемерово.** 18.30 Населению о гражданской обороне. 18.45 В помощь школе. Физика. 9-е классы. «Магнитные свойства вещества» 19.30 Пять вечеров на Кузнецком металлургическом комбинате им. В. И. Ленина. Передача пятая. «Коллективы художественной самодеятельности металлургов». 20.15 Киножурнал. 20.25 «Краски на ветру». «По ту сторону добра». Документальные фильмы. 20.50 «Экслибрис». Книжная лавка. Встреча с артистами театра на Малой Бронной (повторно). 21.40 Реклама. 21.45 «Плюс единица». Художественный фильм. 22.50—23.00 Новости Кузбасса.

Радио

9, ПЯТНИЦА

Москва. 6.02, 8.00, 9.02, 10.02, 12.00, 14.00, 16.00, 20.00, 22.30 — Последние известия. 6.15, 7.15 — Гимнастика. **Кемерово.** 6.30 — Программа передач. 6.32. — Утренний концерт. **Москва.** 7.02, 11.00 — По страницам центральных газет. 7.30 — Радиожурнал «Земля и люди». **Кемерово.** 8.15 — Обзор газеты «Кузбасс». 8.25 — Об'явления. **Москва.** 8.30 — Международный дневник. 8.40 «Пионерская зорька». 9.15 — Балетная музыка. 9.45 — Мелодии народов социалистических стран. 10.15 — «Писатели у микрофона». В. Астафьев. «Природа и человек». 10.45 — Симфонические миниатюры русских композиторов. **Кемерово.** 11.15 — Производственная гимнастика. **Москва.** 11.30 — «Время, события, люди». 12.15 — «В рабочий полдень». 12.45 — «Навстречу выборам народных судей». Интервью заместителя председателя Верховного суда СССР В. В. Куликова. 13.00 — «Композитор Р. Паулс». 13.30 — «Литературные чтения». Ю. Крымов. «Танкер «Дербент». Заключительная передача. 14.05 — Передачи для детей. 15.00 — «Голоса друзей». 15.30 — Музыкальная передача из Берлина. 16.15 — У микрофона Государственный Северный русский народный хор. 16.45—По трассе Северо-Крымского канала. Передача вторая. 17.00 — Передачи для детей. 18.00 — Программа радиостанции «Юность». **Кемерово.** 19.00 — Новости Кузбасса. 19.15 — Передача из цикла «Планы партии — планы народа». **Москва.** 19.40 — «Почта радио». 20.15 — «До-ре-ми-фа-соль». Музыкальное обозрение. **Кемерово.** 21.15 — Литературная передача. 21.45 — «Добрый вечер». Музыкальная передача. **Москва.** 22.45 — Танцевальные ритмы. 23.00 — Музыкально-литературная программа радиостанции «Юность». 23.45 — Международный дневник.

В ТЕАТРАХ, ЦИРКЕ И КИНО

Театр ДРАМЫ
ИНТЕРВЬЮ В БУЭНОС-АЙРЕСЕ. Начало в 19 час. 30 мин. 10 апреля — ВАЛЕНСИАНСКАЯ ВДОВА.

Театр ОПЕРЕТТЫ
АКУЛИНА. Начало в 19 час. 30 мин. 10 апреля — ГУСАРСКАЯ ЛЮБОВЬ.

ЦИРК
Новая программа литовского цирка «ВИЛЬНЮС», в которой — вертикально-воздушный полет «ИКАР» под руководством **Николая САРЫЧЕВА.** Начало в 19 час. 30 мин.

Кинотеатр «МОСКВА»
Спецвыпуск о работе XXV с'езда КПСС — «ЛЕНИНСКИМ КУРСОМ». Новый цветной приключенческий фильм. В ПУСТЫНЕ И ДЖУНГЛЯХ, две серии (9, 14, 19). Художественный фильм ТРОЕ НА СНЕГУ (12, 17, 21-50).

Зал КИНОХРОНИКИ (кинотеатр «Москва»)
Хроникальный фильм О НАШЕМ ТЕАТРЕ (11-30, 15). Цветные художественные фильмы НЕИСПРАВИМЫЙ ЛГУН (9-30, 13, 16-30, 21-50). БЕЗ ПРАВА НА ОШИБКУ (18). НАДЕЖДА (20).

Кинотеатр «ЮБИЛЕЙНЫЙ»
Спецвыпуск о работе XXV съезда КПСС — «С ПАРТИЕЙ — ВЕСЬ НАРОД». Художественные фильмы СЛУЧАЙНЫЙ АДРЕС (10). В ПУСТЫНЕ И ДЖУНГЛЯХ, две серии (12, 15, 20-20). ТРОЕ НА СНЕГУ (18).

Кинотеатр «КОСМОС»
Спецвыпуск о работе XXV съезда КПСС — «ВЫСШАЯ ЦЕЛЬ — КОММУНИЗМ». Художественные фильмы ОСЕНЬ (9, 11, 15, 17, 19—детям смотреть не рекомендуется). НОЧНОЙ МОТОЦИКЛИСТ (13). ГУЛЯЩАЯ (13, 18-10, 21 — детям смотреть не рекомендуется). ДЕРСУ УЗАЛА, две серии (10). НЕ ОСТАВЛЯЙ МЕНЯ ОДНУ (14-50, 16-30, 20, 21-40 — детям смотреть не рекомендуется).

Кинотеатр «ПИОНЕР»
Занятие киноклуба «У НАС ДРУЗЬЯ НА ВСЕЙ ПЛАНЕТЕ» (9-30). Художественные фильмы КОНЕК-ГОРБУНОК (11-10, 12-40). СМЕРТЕЛЬНАЯ ОШИБКА (14-10, 16, 17-50, 19-40, 21-20).

Кинотеатр «ОКТЯБРЬ»
ИНСПЕКТОР УГОЛОВНОГО РОЗЫСКА (10, 14). ВЫЧИСЛЕННОЕ СЧАСТЬЕ (16, 19-40, 21-30). КРАСНОЕ ЯБЛОКО (17-50).

Кинотеатр «МЕТАЛЛУРГ»
ДЕЛО «ПЕСТРЫХ» (10, 14-30). МЕЖДУ НЕБОМ И ЗЕМЛЕЙ (12, 16, 17-50, 19-30, 21-30).

Кинотеатр «ПРОГРЕСС»
ОПАСНЫЕ ИГРЫ (10, 14). НЕ ОСТАВЛЯЙ МЕНЯ ОДНУ (11-40, 16, 17-50, 19-30, 21-50).

Кинотеатр «КОМСОМОЛЕЦ»
ПУЗЫРЬКИ (15). БЕЛОЕ ПЛАТЬЕ (17, 19, 21 — детям смотреть не рекомендуется).

ДК СТРОИТЕЛЕЙ
КОМИССАР ПОЛИЦИИ ОБВИНЯЕТ (17, 19, 20-40).

ДК ХИМКОМБИНАТА
Спецвыпуск о работе XXV с'езда КПСС — «ПОД ЗНАМЕНЕМ ЛЕНИНИЗМА». Художественный фильм КОГДА НАСТУПАЕТ СЕНТЯБРЬ (16, 18, 20).

ДК ШАХТЕРОВ
Спецвыпуск о работе XXV съезда КПСС — «ДЕЛО ПАРТИИ — ДЕЛО НАРОДА». Художественные фильмы ДОКТОР АЙБОЛИТ (10, 12). ДЕРСУ УЗАЛА, две серии (13.20, 16, 19).

ДК КИРОВСКОГО РАЙОНА
Спецвыпуск о работе XXV с'езда КПСС — «ВЕЛИКАЯ ПРОГРАММА СОЗИДАНИЯ». Художественные фильмы СВЕТ В КОНЦЕ ТОННЕЛЯ (10). В ПУСТЫНЕ И ДЖУНГЛЯХ, две серии (12, 15, 18, 21).

ДК КОКСОХИМЗАВОДА
ВЫЧИСЛЕННОЕ СЧАСТЬЕ (17, 19, 21).

КЕМЕРОВСКОЕ МЕДИЦИНСКОЕ УЧИЛИЩЕ 13 АПРЕЛЯ с. г.

ПРОВОДИТ ДЕНЬ ОТКРЫТЫХ ДВЕРЕЙ

по профориентации. Приглашаются учащиеся 8—10 классов.

Начало в 16 часов в актовом зале училища.

Наш адрес: ул. Н. Островского, 10.

КОНЦЕРТНЫЙ ЗАЛ ФИЛАРМОНИИ
10, 11, 12, 13, 14 и 15 АПРЕЛЯ
лауреат V Всесоюзного конкурса артистов эстрады
ВОКАЛЬНО-ИНСТРУМЕНТАЛЬНЫЙ АНСАМБЛЬ
«САМОЦВЕТЫ»
Художественный руководитель—заслуженный артист Удм. АССР Юрий МАЛИКОВ

Начало концертов: 10 апреля — в 16 и 19 час. 30 мин.; 11-го — в 13, 16 и 19 час. 30 мин.; 12, 13, 14 и 15-го—в 18 час. 30 мин. и 21 час.

КЕМЕРОВСКОЕ ГОЛОВНОЕ ПРЕДПРИЯТИЕ ОБ'ЕДИНЕНИЯ «КУЗБАССХИМЧИСТКА»

СНИМЕТ КОМНАТЫ

для молодых специалистов.

Справляться по телефонам: 6-68-79, 6-36-59.

КЕМЕРОВСКОЕ МУЗЫКАЛЬНОЕ УЧИЛИЩЕ

с 12 по 17 апреля проводит дни открытых дверей.

Приглашаются педагоги, учащиеся детских музыкальных школ области и города, руководители кружков.

Адрес училища: г. Кемерово, ул. Спортивная, 93.

КЕМЕРОВСКИЙ ФИЛИАЛ НОВОКУЗНЕЦКОГО ТЕХНИКУМА СОВЕТСКОЙ ТОРГОВЛИ ОБ'ЯВЛЯЕТ ПРИЕМ

документов от работников торговли, желающих получить среднее специальное образование заочно.

За справками обращаться в отделы кадров торгующих организаций или по телефону 6-50-91.

ЦЕНТРАЛЬНЫЕ АВТОРЕМОНТНЫЕ МАСТЕРСКИЕ АВТОУПРАВЛЕНИЯ ПРОИЗВОДСТВЕННОГО ОБ'ЕДИНЕНИЯ «КУЗБАССУГОЛЬ» ЛИКВИДИРОВАНЫ

Все претензии направлять ликвидационной комиссии — г. Кемерово, ул. Ноградская, 19, до 30 апреля с. г.

Позднее указанного срока претензии приниматься не будут.

Ликвидационная комиссия.

КЕМЕРОВСКИЙ ХИМИЧЕСКИЙ ТЕХНИКУМ ПРОВОДИТ ПРИЕМ УЧАЩИХСЯ
на 1976—1977 учебный год по следующим специальностям

НА ДНЕВНОЕ ОТДЕЛЕНИЕ — электрооборудование промышленных предприятий и установок, квалификация специалиста техник-электрик, на базе 8 классов срок обучения 3 года 8 месяцев, 10 классов — 2 года 8 месяцев.

Оборудование химических заводов, квалификация специалиста техник-механик, на базе 10 классов срок обучения 2 года 8 месяцев.

Технология органического синтеза, квалификация специалиста техник-технолог, на базе 8 классов срок обучения 3 года 10 месяцев, 10 классов — 2 года 8 месяцев.

Аналитическая химия, квалификация специалиста техник-химик, на базе 8 классов срок обучения 3 года 8 месяцев.

НА ВЕЧЕРНЕЕ ОТДЕЛЕНИЕ ТОЛЬКО НА БАЗЕ 10—11 КЛАССОВ

Электрооборудование промышленных предприятий и установок, технология коксохимического производства, технология органического синтеза.

Поступающие сдают вступительные экзамены: на базе 8 классов — по русскому языку (диктант), математике (устно); 10 классов — по русскому языку и литературе (сочинение) для всех специальностей; математике (устно) для специальностей электрооборудование промышленных предприятий и установок, оборудование химических заводов; химии (устно) для специальностей технология коксохимического производства, технология органического синтеза.

Сроки проведения вступительных экзаменов: на дневное отделение с 1 по 20 августа; на вечернее — с 1 по 10 июля, с 7 по 12 августа, с 10 по 20 ноября.

Прием заявлений: на дневное отделение с 1 июня по 14 августа; на вечернее — с 1 июня по 15 ноября.

К заявлению прилагаются: документ об образовании (в подлиннике), копия трудовой книжки (для работающих), медицинская справка (форма 286), четыре фотокарточки 3×4 см (без головного убора).

Адрес техникума: 1-я Стахановская, 1.

СЛУЖБА ТРУДОУСТРОЙСТВА

БЮРО ПО ТРУДОУСТРОЙСТВУ И ПРЕДЗАВОДСКАЯ АВТОБАЗА НА ПОСТОЯННУЮ РАБОТУ ПРИГЛАШАЮТ

шоферов 1—3 классов, заправщиков, каменщиков, плотников, столяров, автослесарей, а также проводят набор на курсы шоферов 3-го класса. Обучение без отрыва от производства, но с обязательным переходом работать в автобазу до начала занятий.

На курсы принимаются лица, отслужившие в Советской Армии, имеющие отсрочку от призыва, с образованием не ниже 8 классов. Срок обучения 6 месяцев.

Обращаться по адресу: г. Кемерово, ул. Трудовая, 4, проезд трамваями № 1, 2, 3 и троллейбусами № 1, 2, 3 до остановки «Кузнецкий проспект».

В ПОМОЩЬ РОДИТЕЛЯМ

В восьмилетней школе № 66 города Кемерова состоялась теоретическая родительская конференция на тему: «Роль родителей в воспитании коммунистического мировоззрения детей».

Перед собравшимися выступили завуч школы Т. Д. Фоминская, члены родительского комитета и родители, чьи дети являются для других примером.

Был показан кинофильм из серии «Человек и закон».

А. ЭРСКИЙ,
электросварщик, член родительского комитета школы № 66.
г. Кемерово.

«ПАНОРАМА» № 15

Первая страница сегодняшнего выпуска информационно - рекламного еженедельника газеты «Кузбасс» рассказывает читателям о предстоящих спортивных состязаниях в городах нашей области и премьере фильма о футболистах «Одиннадцать надежд», об афише представлений в Кемеровском цирке и концертах филармонии. В номере публикуются: программа телевизионных передач, реклама учебных заведений, торговых и других организаций Москвы, Новосибирска и Кемерова. «Панорама» печатает также историю и описание игры на фишках «15», информацию о модах «Весна-76», подборку рекомендаций по хозяйству «Предмайские хлопоты».

Городские проблемы

УМЕЕМ ЛИ МЫ ЗВОНИТЬ ПО ТЕЛЕФОНУ?

Трудно представить нашу теперешнюю жизнь без телефона. Стоит набрать комбинацию цифр, и вот вы говорите с приятелем на другом конце города, получаете справку, поздравляете с праздником родственников в другом городе. Ежесекундно по проводам ведутся тысячи разговоров. Только по таксофонам в текущем году кемеровчане произвели около 6 миллионов разговоров. Но давайте спросим себя: умеем ли мы обращаться с телефоном? Странный вопрос, на первый взгляд, но...

Если заглянуть в данные учета повреждений, то открывается весьма неприглядная картина. Только в прошлом году из-за небрежности абонентов допущено более 3,5 тысячи повреждений. Вот наиболее типичные случаи: разбит аппарат, повреждена проводка, самовольно подключили дополнительные приборы и т. д. Ежедневно автоматически отключаются до 80—100 телефонов. Причина до смешного проста: телефонная трубка не положена на кнопки рычажного переключателя.

Если посчитать непроизводительные потери рабочего времени монтеров на устранение таких повреждений, получим 5 200 часов, или 650 рабочих дней. А ведь это время предназначено для выполнения профилактических работ, чтобы обеспечить бесперебойную и качественную работу телефонов.

Нагрузка на городскую телефонную сеть постоянно растет вследствие роста потока информации. А телефон как средство передачи информации рассчитан для кратковременных переговоров до 4—5 минут. Но сколько угодно любителей длительных разговоров. Они висят на телефоне по 20—30 минут, а то и по часу.

Казалось бы, дело сугубо личное — как долго говорить по телефону. Тем более по квартирному. Но, с другой стороны, городская телефонная связь — коллективного пользования. К ее услугам прибегают десятки тысяч абонентов. Поэтому нельзя забывать, что занятый телефон не может быть вызван другим абонентом даже при неотложной или аварийной необходимости. Тем более недопустимы длительные разговоры с учрежденческих телефонов. Такие вольности нередко наносят громадный ущерб делу.

Работники связи прилагают много усилий, чтобы обеспечить устойчивую работу телефонов. Почти на всех районных станциях внедрена новая автоматическая проверочная аппаратура. Она позволяет ежесуточно, в период малой нагрузки, ночью проверить исправность многих тысяч станционных приборов и до начала дня выполнить необходимые ремонтные работы.

И все же нужно признать, что телефонная сеть в Кемерове еще не отлажена до такого уровня, когда исключены все помехи.

Нередки случаи, когда происходят произвольные раз'единения или подключение третьего абонента к двум разговаривающим. Причина в основном в несовершенстве существующего оборудования. А такие помехи, как плохая слышимость, шум и шорохи в период разговора, чаще всего возникают, на это стоит еще раз обратить внимание, из-за неумелого или небрежного пользования телефоном. Хотя он и является очень простым прибором, обращаться с ним надо в точном соответствии с правилами, которые можно найти в любой телефонной книге. К примеру, если трубка снимается в период посылки вызова, то импульс электрического тока повышенного напряжения проходит через микрофонный капсюль и сжигает находящийся в нем угольный порошок. Тогда и появляются в трубке таинственные шумы и шорохи.

Особенно серьезные помехи в работе телефонной связи создаются из-за небрежного пользования телефонами-автоматами. Иногда срочно надо вызвать скорую помощь или сообщить о пожаре, а в ближайшем телефоне-автомате телефонная трубка... отрезана. Что делать? Бежать к следующему таксофону. А минуты бегут...

Такие цифры: в прошлом году в городе взломано около 30 таксофонов, оборвано и повреждено 300 микротелефонных трубок... Это дело рук хулиганов и людей, которых можно заподозрить в своеобразной «телефонофобии». В Кировском районе таксофон, установленный на улице Седова, повреждался 12(!) раз. На таксофоне у аптеки на улице Бетховена 18 раз срезали трубку. Оба телефона находятся в районе индивидуальной застройки.

Не очень-то бережно относятся к линиям связи строительные и ремонтные организации. Нередко их экскаваторы выводят из строя действующие кабели, прерывая связь на длительное время. В большинстве случаев это происходит при ведении земляных работ и посадке деревьев без согласования проектов и разрешения бюро подземных сооружений управления главного архитектора. В прошлом году строители десять раз натыкались на подземные кабели. Например, стройуправлением № 3 домостроительного комбината (гл. инженер стройуправления т. Ковалев) выведен из строя кабель емкостью 500 пар. На длительное время прервалась тогда связь с шахтами «Северная» и «Бутовская», пожарной частью Рудничного района, с двумя больницами, четырьмя почтовыми отделениями...

...Как было сказано в начале статьи: телефон — простое устройство, но пользоваться им надо с умом, тактом, элементарной технической грамотностью.

М. КОЧЕТКОВ,
начальник городской телефонной станции.
г. Кемерово.

пишите, звоните:

Адрес редакции и издательства: 650630 ГСП, г. Кемерово-99, ул. Ноградская, 3. Телефоны редактора 6-61-54, приемной 6-69-74, заместителей редактора 6-65-74, 6-70-82, ответственного секретаря 6-68-81, зам ответственногосекретаря 6-65-63, отделов редакции: партийной жизни 6-61-83 и 6-02-08, пропаганды 6-66-73, промышленного 6-69-44 и 95-51-02, сельского хозяйства 6-67-82 и 6-90-71, Советов депутатов 6-64-84, культуры 6-62-01, строительного 6-67-46 и 6-02-00, писем и рабселькоров 6-90-52 и 6-60-72, информации и спорта 6-62-37, 95-58-76 и 6-82-61, еженедельника «Панорама» 6-63-02, объявлений 6-68-72, фотокорреспондентов 6-90-63, приема информации 6-88-85, общественной приемной 6-66-52, бухгалтерии 6-90-54, директора издательства 6-69-23. Собственные корреспонденты: в Новокузнецке — 7-80-33, Прокопьевске — 2-54-04, Ленинске-Кузнецком — 2-03-21, Белове — 2-01-43, Междуреченске — 33-04, Юрге — 2-06-09.

ОП 04580. Типография издательства «Кузбасс». 1 Заказ № 63.