Пролетарии всех стран, соединяйтесь!

КУЗБАСС

ОРГАН КЕМЕРОВСКОГО ОБКОМА КПСС и ОБЛАСТНОГО СОВЕТА ДЕПУТАТОВ ТРУДЯЩИХСЯ

Газета основана в январе 1922 года ● № 293 (15014). ● Вторник, 14 декабря 1976 года. ● Цена 2 коп.

ДОСРОЧНО!

Досрочно годовой план добычи угля выполнил коллектив шахты им. Ярославского Ленинского рудника. На-гора поднят миллион 935 тысяч тонн топлива. Производительность труда увеличилась здесь по сравнению с прошлым годом на 18,1 процента и составляет сейчас 95 тонн угля на рабочего в месяц.

В авангарде социалистического соревнования идут на шахте очистные комплексно-механизированные бригады Э. Бельца и П. Соколова, проходческая бригада В. Плотникова.

До конца года ярославцы добудут еще более 110 тысяч тонн угля.

А днем раньше, 10 декабря, о выполнении годового плана рапортовал коллектив ордена Октябрьской Революции шахты «Комсомолец». Здесь производительность труда одна из самых высоких на руднике — 128,6 тонны угля на рабочего в месяц; рост к прошлому году — 7,5 процента.

На этой шахте бригада лауреата Государственной премии СССР М. Качесова добыла сверх плана более 80 тысяч тонн топлива, а проходческая бригада А. Гурьбина прошла сверх задания более 120 метров горных выработок.

Шахтеры «Комсомольца» до конца года добудут дополнительно к плану более 160 тысяч тонн коксующегося угля.

В. НИКОЛАЕВ.
г. Ленинск-Кузнецкий.

В обкоме КПСС и облисполкоме

УВЕЛИЧИТЬ ПРОИЗВОДСТВО ПТИЧЬЕГО МЯСА

Бюро областного комитета КПСС и исполком областного Совета депутатов трудящихся отметили, что птицеводческие хозяйства области, претворяя в жизнь решения XXV с'езда КПСС, указания Генерального секретаря ЦК КПСС товарища Л. И. Брежнева по повышению эффективности сельскохозяйственного производства, проделали определенную работу по специализации и концентрации, по увеличению производства и продажи государству продукции птицеводства, повышению качественных показателей отрасли.

Выполняя постановление бюро обкома КПСС от 17 февраля 1976 года, хозяйства треста «Птицепром» приняли меры по увеличению производства продукции птицеводства в 1976 году. За счет реконструкции и строительства хозяйственным способом за десять месяцев 1976 года в хозяйствах треста увеличена мощность птицеводческих помещений более чем на 450 тысяч мест. Введена в эксплуатацию Камышинская птицефабрика мясного направления на 1,8 млн. бройлеров в год. Птицефабрики и совхозы треста «Птицепром» в текущем году произвели яиц на 63 миллиона штук и мяса — на 1,1 тысячи тонн больше, чем было произведено в 1975 году в целом по области.

Вместе с тем бюро областного комитета КПСС и исполком областного Совета считают, что уровень производства яиц и птичьего мяса еще не удовлетворяет потребности населения области в этой продукции. Трест «Птицепром» (т. Дикунов) недостаточно использует имеющиеся резервы и возможности для более быстрого увеличения производства и продажи государству мяса птицы, особенно бройлеров, уток, гусей, индеек.

Неудовлетворительно выполняются планы строительства и реконструкции птицефабрик. Так, за десять месяцев текущего года план строительно-монтажных работ «Главкузбасстроем» (т. Асташов) выполнен на 91 процент, а «Кузбассшахтострое» (т. Найдов) — всего на 40 процентов.

В целях дальнейшего увеличения производства мяса птицы бюро обкома КПСС и исполком областного Совета решили: одобрить в основном мероприятия треста «Птицепром», производственного управления сельского хозяйства облисполкома, предусматривающие производство мяса птицы на птицефабриках, в колхозах и совхозах в 1980 году довести до 19 тысяч тонн; рост поголовья кур мясных пород довести до 95 тысяч голов, уток — до 15 тыс., индеек — до 2 тыс. и гусей — до 2 тыс. голов.

Трест «Птицепром» (т. Дикунов), производственное управления сельского хозяйства облисполкома (т. Полецков), райкомы КПСС, исполкомы районных Советов, партийные организации и руководители птицефабрик и птицеводческих хозяйств обязаны за счет углубления специализации и концентрации производств на базе межхозяйственной кооперации, строительства современных высокомеханизированных предприятий по производству мяса птицы, расширения и реконструкции действующих птицефабрик, полной мобилизации имеющихся в хозяйствах внутренних резервов и возможностей, совершенствования племенной работы обеспечить выполнение задания по производству мяса птицы на 1976—1980 годы.

Предложено широко развернуть социалистическое соревнование среди работников птицеводства за успешное выполнение заданий десятой пятилетки, повышение производительности труда и продуктивности птицы, снижение себестоимости продукции.

Областное производственное управление хлебопродуктов (т. Лазарев) обязано обеспечить выработку и своевременную поставку птицеводческим предприятиям полноценных комбикормов в соответствии с выделяемыми фондами и утвержденной рецептурой.

Производственному объединению мясной промышленности (т. Осипов) предложено обеспечить переработку птицы, поступающей от птицеводческих хозяйств, не имеющих убойных цехов, и от населения, в 1977 году 800 тонн, в 1978 году — 1.250 тонн, в 1979 году — 1.650 тонн и в 1980 году — 2.050 тонн мяса.

Кемеровский филиал проектной конторы «Новосибирсксельхозтехпроект» (тов. Бобрышев) обязан разработать проектно-сметную документацию на строительство птичников и ферм для производства мяса птицы.

Главкузбасстрою (т. Асташов) предложено обеспечить изготовление и поставку птицеводческим хозяйствам полносборных рамных конструкций со стенами и плитами перекрытия для строительства цехов по производству мяса птицы.

Областное объединение Сельхозтехника (т. Романов), управление материально-технического снабжения Кузбасского района (т. Школьник) обязаны рассмотреть вопрос обеспечения хозяйств треста «Птицепром» технологическим оборудованием, средствами автоматизации, кабельной продукцией и другими материалами.

ПЕРВЫЙ ГОД ПЯТИЛЕТКИ ЗАВЕРШИТЬ ПО-УДАРНОМУ!

НОВОСТИ СОБЫТИЯ ФАКТЫ

УСПЕХ ШАХТОПРОХОДЧИКОВ

Седьмой участок Прокопьевского шахтопроходческого управления — самое мощное подразделение, занятое на реконструкции шахты «Зенковская».

В 1976 году коллективу необходимо было освоить на строймонтаже 2 млн. 300 тысяч рублей — примерно половину всего объема запланированного управлению.

Скоростные проходки, сокращение времени при возведении бетонного крепления за счет применения инвентарной металлической опалубки, действенность социалистического соревнования — все это помогло шахтопроходчикам справиться с напряженной программой досрочно.

Лучших показателей добились бригады Ю. Фатеева и М. Абселямова.

А. ГЛАДКИХ,
начальник планового отдела Прокопьевского ШПУ.
г. Прокопьевск.

НЕТ ОТСТАЮЩИХ БРИГАД

Досрочно выполнив план одиннадцати месяцев, коллектив свинцово-цинкового рудника Салаирского рудоуправления и в декабре не сбавляет ударных темпов в труде.

Успех обеспечен за счет того, что здесь нет отстающих бригад. К тому же многие из них с первых дней декабря работают в счет второго года десятой пятилетки. Среди них коллективы, руководят которыми Н. Т. Кротов, А. И. Кошеваров, Н. А. Вагайцев и другие.

Б. КОЗЛОВ,
корр «Кузбасса».
г. Салаир.

РЕМОНТУ ТЕХНИКИ — ГАРАНТИЯ

Механизаторы совхоза «Салаирский» поддержали ценную инициативу тружеников Тисульского района по своевременной и высококачественной подготовке сельскохозяйственной техники к работам во втором году десятой пятилетки. План четвертого квартала по капитальному ремонту тракторов в целом по хозяйству выполнен успешно. Ремонт ведется узловым методом. Особенно высокой выработки и хорошего качества добивается слесарь П. Елфимов. Не отстают от него токарь П. Бузмаков, кузнец А. Трусов.

К. БОРИСОВ.
Беловский район.

Николай Яконюк, фрезеровщик цеха № 3 электроламмового завода, в августе выполнил план 1976-го и сейчас работает в счет мая 1977 года. Председатель цехового комитета профсоюза, ударник коммунистического труда, наставник молодежи — таково общественное лицо передового рабочего, кандидата в члены КПСС.

Фото М. Никонова.
г. Ленинск-Кузнецкий.

ВЧЕРА В КУЗБАССЕ ОТКРЫЛИСЬ ДНИ СОВЕТСКОЙ ЛИТЕРАТУРЫ

ДНИ СОВЕТСКОЙ ЛИТЕРАТУРЫ 1976 В КУЗБАССЕ

ДОБРО ПОЖАЛОВАТЬ!

Как уже сообщалось, с 13 по 18 декабря в Кузбассе проходят Дни советской литературы. Для участия в этом большом литературном празднике прибыла группа поэтов и писателей из Москвы и городов союзных республик.

В Днях советской литературы в Кузбассе принимают участие первый секретарь правления Союза писателей СССР Георгий Марков, секретарь правления Союза писателей СССР Юрий Верченко.

Поэты: из Москвы — Андрей Вознесенский, Сергей Поликарпов, Валентин Сорокин, Людмила Щипахина, Александр Филатов, из Нальчика — Кайсын Кулиев, из Липецка — Светлана Мекшен, из Тбилиси — Иосиф Нонешвили, из Новосибирска — Василий Пухначев, из Алма-Аты — Олжас Сулейменов, из Донецка — Геннадий Щуров.

Прозаики: из Москвы — Борис Ласкин, Наум Мар, Гарий Немченко, Владимир Попов, Георгий Свиридов, Иван Стаднюк, из Киева — Юрий Кругляк.

В состав творческой группы входят кузбасские писатели и поэты — ответственный секретарь Кемеровского отделения Союза писателей РСФСР Владимир Мазаев, поэты Виктор Баянов, Валентин Махалов, Игорь Киселев, Геннадий Юров, прозаик Геннадий Емельянов.

Вместе с творческой группой в Кузбасс прибыл заведующий сектором литературы Отдела культуры ЦК КПСС К. М. Долгов.

Вчера днем в обкоме КПСС состоялась встреча участников Дней советской литературы с членами бюро областного комитета партии. Первый секретарь обкома КПСС Л. А. Горшков рассказал московским гостям о Кузбассе, ответил на их вопросы.

Писатели возложили цветы к памятникам В. И. Ленину и кузбассовцам, погибшим в боях за Родину в годы Великой Отечественной войны 1941—1945 гг.

Вечером в театре оперетты состоялось торжественное открытие Дней советской литературы. Отчет о торжественном открытии будет опубликован завтра.

Сегодня на третьей странице «Кузбасса» можно познакомиться с некоторыми произведениями участников Дней советской литературы.

Э. СУВОРОВА.
г. Кемерово.

СЛОВО ДЕЛОМ КРАСНО;
ПРОВЕРЯЕМ ВЫПОЛНЕНИЕ ОБЯЗАТЕЛЬСТВ

НАМЕЧЕННОЕ — СДЕЛАТЬ!

Близится финиш первого года пятилетки. Горняки Кузбасса настойчиво борются за досрочное выполнение государственного плана. За одиннадцать месяцев на-гора выдано сверх плана свыше двух миллионов тонн топлива, в том числе в ноябре — более 200 тысяч тонн. Прирост добычи к соответствующему уровню прошлого года составил 4,4 миллиона тонн.

Трудящиеся обогатительных фабрик перевыполнили план переработки угля с начала года на 629 тысяч тонн; дополнительно выпущено 484 тысячи тонн концентрата.

Значительно возросли объемы поставки кузнецкого угля потребителям. Только за ноябрь народное хозяйство страны получило от горняков бассейна почти 12 миллионов тонн угля, из них 3,4 миллиона тонн коксующихся марок. Всего с начала года поставлено на металлургические предприятия страны, электростанции, фабрики, заводы 120 миллионов тонн угля, что на шесть миллионов тонн больше соответствующего периода прошлого года.

Ежедневно с предприятий угольной промышленности области поступают рапорты о досрочном выполнении планов первого года пятилетки. Уже трудятся в счет 1977 года коллективы шахт «Томская», «Нагорная», «Байдаевская», «Первомайская», «Сигнал», разреза «Шестаки», шахтоуправления «Кольчугинское». Досрочно выполнили свои годовые обязательства по добыче угля коллективы шахт производственного объединения «Гидроуголь».

На счету трудящихся угольной промышленности бассейна — на 14,5 миллиона рублей продукции, реализованной сверх плана с начала года, из них в ноябре — на 4,8 миллиона рублей. В ноябре перевыполнили план реализации объединения «Южкузбассуголь», «Кемеровоуголь», «Гидроуголь», «Облкемеровоуголь», Анжерский машиностроительный завод, киселевский завод «Горматш», Прокопьевский завод шахтной автоматики.

Вместе с тем в работе ряда шахт, разрезов, обогатительных фабрик еще много нерешенных проблем. 30 шахт с начала года не выполняют план по добыче угля. Наибольшее количество отстающих предприятий в производственных объединениях «Кузбассуголь», «Прокопьевскуголь», в городах Анжеро-Судженске, Белове.

Из-за несвоевременной подготовки очистного фронта, недостаточно четкой организации труда и производства все еще значительное число угледобывающих предприятий работает неритмично, выполняет план третьей декадой месяца. Такой стиль в организации угольного производства характерен для производственных объединений «Кузбассуголь», «Кемеровоуголь», «Прокопьевскуголь».

Строительные организации комбината «Кузбассшахтострой» план строительно-монтажных работ в ноябре выполнили только на 86 процентов, что крайне недостаточно для обеспечения пусковой программы текущего года. Только два треста — «Кузбассшахтопроходка» и «Кузбассшахтомонтаж» — справились с планом ноября как по общему объему, так и своими силами.

До конца первого года пятилетки остаются считанные дни. Сейчас в коллективах предприятий, шахтостроительных организаций проходят собрания трудящихся, где наряду с вопросами успешного завершения планов текущего года обсуждаются социалистические обязательства на 1977 год, идет детальная подготовка к решению задач второго года пятилетки. А эти задачи большие. Горнякам предстоит в будущем году добыть 148 миллионов тонн угля, выйти на новый уровень качественных показателей, как этого требует октябрьский (1976 г.) Пленум ЦК КПСС.

И в этой связи в каждом коллективе необходимо детально проанализировать итоги и, основываясь на накопленном положительном опыте, сделать все для выполнения каждого пункта социалистических обязательств текущего года, взять уверенный старт с первых дней 1977 года.

Вот итоги работы угольной промышленности области за ноябрь и одиннадцать месяцев 1976 года (в тыс. тонн):

	± за ноябрь	факт. за 11 мес.	± с нач. года	± к соответствующ. периоду 1975 г.
Анжеро-Судженск	+ 24,1	5428,5	— 38,5	— 114,6
Березовский	— 33,6	6304,6	— 25,4	+ 760,5
Белово	+ 18	17130,1	+ 214,9	+ 346,5
Ленинск-Кузнецкий	+ 118,6	20082,5	+ 842,5	+ 669,8
Кемерово	— 49,7	5053,8	— 256,2	— 126,6
Киселевск	+ 43,8	13793,2	+ 272,2	+ 483,3
Прокопьевск	— 72,8	14061,6	— 179,4	— 329,8
Новокузнецк	+ 104,6	17106,1	+ 656,4	+ 551,1
Междуреченск	+ 15,2	20502	+ 393,7	+ 2001,8
Осинники	+ 19,4	6897,1	— 63,8	— 168,3
Мыски	+ 11,4	2154,9	+ 87,9	+ 204
П/о «КУЗБАСС. УГОЛЬ»	+ 52,2	33334,9	+ 300,9	+ 836,3
П/о «КЕМЕРОВО. УГОЛЬ»	+ 30,7	36487,7	+ 1031,7	+ 1895,1
П/о «ЮЖКУЗБАСС. УГОЛЬ»	+ 51,6	27311,9	+ 504,5	+ 1456,3
П/о «ПРОКОПЬЕВСК. УГОЛЬ»	— 22,6	21498,2	— 111,8	— 125,2
П/о «ГИДРОУГОЛЬ»	+ 77,2	7866,1	+ 226,1	+ 242,7
П/о «ОБЛКЕМЕРОВО. УГОЛЬ»	+ 19	3164,3	+ 95,8	+ 85,9

ТЕЛЕТАЙПНОЙ ЛЕНТЫ ТАСС

● **БЕЛГРАД.** Около 400 мостов возвели труженики строительной организации «Мостоградня», отметившей свое 30-летие. Созданная сразу же после войны, эта организация ныне превратилась в высокоспециализированное предприятие. Ее специалисты разработали ряд оригинальных решений, позволяющих строить мосты из армированного железобетона.

● **УЛАН-БАТОР.** Свыше 16 тысяч квалифицированных рабочих пополнили за последние десять лет ряды монгольских строителей. Свои профессии они получили в национальных и зарубежных ПТУ.

● **ПАНАМА.** Подорвать доверие к кредитоспособности Панамы, Венесуэлы и других стран Латинской Америки, вызвать в них экономические трудности — такие цели преследовала арестованная банда преступников, занимавшаяся сбытом крупных сумм фальшивых денег.

● **НЬЮ-ЙОРК.** Согласно последнему исследованию национального института по борьбе с наркоманией, в Детройте и его пригородах зарегистрировано более 70.000 хронических наркоманов. В прошлом году в городе от употребления наркотиков погибло людей больше, чем в Нью-Йорке, Филадельфии, Вашингтоне, Кливленде и Атланте, вместе взятых.

ДАМАСК. Здесь открылся межарабский симпозиум по вопросам кооперации. Представители кооперативных союзов и организаций обсудят вопросы подготовки кадров для потребительской кооперации.

● **ДЕЛИ.** Свыше 100 тысяч гектаров земельных излишков были распределены среди безземельных и малоземельных крестьян индийского штата Раджастхан со времени провозглашения правительством Индии в июне прошлого года программы социально-экономических преобразований. Всего в штате по закону о максимальных размерах земельных наделов в распоряжение местных властей уже перешло около 200 тысяч гектаров.

От Кемеровского обкома КПСС и облисполкома

Кемеровский обком партии и исполком областного Совета с глубоким прискорбием сообщают, что 12 декабря 1976 года скоропостижно скончался член обкома КПСС, депутат областного Совета, начальник управления издательств, полиграфии и книжной торговли ТУРЧИН Николай Давыдович.

Кемеровский обком КПСС

Исполком областного Совета

УЧИТЫВАЯ НОВЫЕ ТРЕБОВАНИЯ

С ПЛЕНУМА ОБЛСОВПРОФА

Наша газета уже сообщала о том, что состоялся VII пленум облсовпрофа. С докладом «О задачах профсоюзов области в связи с решениями октябрьского (1976 г.) Пленума ЦК КПСС, положениями и выводами, изложенными в речи Генерального секретаря ЦК КПСС товарища Л. И. Брежнева» выступил председатель облсовпрофа Б. И. Окушко.

Большие задачи стоят в новой пятилетке перед тружениками Кузбасса. Предстоит увеличить на 31 процент объем промышленного производства, ускоренными темпами развивать энергетические и теплофикационные мощности, средства связи, все виды транспорта, увеличить выпуск товаров народного потребления.

Первый год работы показал, что в области создается хорошая основа для осуществления намеченного. Одиннадцатимесячный план реализации продукции промышленностью перевыполнен. Успешно выполняют плановые задания большинство отраслей промышленности.

Успех — в творческих поисках, энтузиазме, самоотверженной работе трудящихся. Многие из них выступили с ценными патриотическими начинаниями. Участники пленума называли почины бригады Г. Н. Смирнова по коллективному наставничеству, коллектива шахтоуправления «Кольчугинское» — по досрочному выполнению годовых планов десятой пятилетки при отличном качестве работ, аппаратчика производственного объединения «Азот» А. И. Кондратьева — «К высокому качеству работы — через мастерство, знания, поиск», тружеников сельского хозяйства Тисульского района — по своевременной подготовке техники к весенним сельскохозяйственным работам и т. д.

В центре внимания седьмого пленума облсовпрофа были задачи профсоюзных организаций области, вытекающие из решений октябрьского (1976 г.) Пленума ЦК КПСС, пятой сессии Верховного Совета СССР, положений и выводов, изложенных в речи Л. И. Брежнева, IV пленума обкома КПСС.

На октябрьском Пленуме ЦК КПСС Л. И. Брежнев поставил ряд проблем, которые всем ходом развития народного хозяйства выдвигаются на первый план и требуют особого внимания. Центральной проблемой названо капитальное строительство. В нашей области намечается крупная программа промышленного, сельскохозяйственного, жилищного строительства и благоустройства. Одновременно с этим возрастают объемы реконструкции металлургических, угольных и машиностроительных предприятий.

Для успешной реализации намеченного областные комитеты профсоюзов и в первую очередь обком профсоюза работников строительства и промышленности строительных материалов вместе с Главкузбасстроем и комбинатами должны активнее влиять на вопросы концентрации сил и средств на пусковых объектах, добиваться соблюдения нормативных сроков строительства, повышения качества строительно-монтажных и особенно отделочных работ.

Каждая профсоюзная организация обязана определить свое место в решении задач капитального строительства, — говорили выступающие.

Октябрьский Пленум ЦК КПСС назвал и другую важную проблему пятилетки — повысить эффективность таких базовых отраслей народного хозяйства, как добывающая промышленность, энергетика и металлургия.

Для нашей области решение этой проблемы имеет исключительное значение. На пленуме назывались цифры развития угольной, металлургической, химической промышленности. К 1980 году Кузбасс должен увеличить добычу угля до 162 миллионов тонн, производство стали, чугуна — на 20 процентов, проката — почти на четверть, резко возрастет выпуск химической продукции. Эти рубежи будут достигнуты главным образом за счет реконструкции, технического перевооружения предприятий.

Обсуждая пути реализации намеченного, участники пленума предлагали шире распространять опыт передовых коллективов.

Особое внимание пленум обратил на экономию сырья, металла. Обязанность каждой профсоюзной организации — активизировать движение за создание Всекузбасского фонда экономии десятой пятилетки, добиваться, чтобы каждый работник был экономистом на своем рабочем месте. Выступавшие цитировали слова Л. И. Брежнева, сказанные на XXV съезде партии, — «Точно считать и эффективно использовать каждый рубль, каждый час труда, каждую тонну продукции, до конца года изжить бесхозяйственность и разгильдяйство — таков наш высокий партийный долг».

В планах десятой пятилетки значительное место отведено качеству производимой продукции как важному фактору повышения эффективности общественного производства.

В решении этих вопросов у нас есть определенные сдвиги. Более трехсот изделий, выпускаемых нашими предприятиями, аттестованы по высшей категории и получили государственный Знак качества, из них 135 уже в этом году, — отметил докладчик.

Облсовпроф устраивал выставку товаров народного потребления, которые производятся в области со Знаком качества. Выставка показала, что предприятия швейной, мебельной, пищевой, электротехнической промышленности должны работать в этом направлении с большей настойчивостью. Дело в том, что даже та продукция, которая уже аттестована на государственный Знак качества, выпускается в незначительном количестве или вообще не выпускается из-за отсутствия необходимого материала.

Надо настойчиво учиться управлять качеством продукции, указывали выступающие.

На октябрьском Пленуме большое внимание было уделено проблемам развития сельского хозяйства. Надо сказать, что уровень сельскохозяйственного производства в нашей области пока не соответствует требованиям XXV съезда. В нынешнем году урожайность зерновых составила 10,7 центнера с гектара.

Долг хозяйственных работников и профсоюзных организаций на селе — умело использовать огромные ресурсы, выделяемые государством для развития сельского хозяйства, повышать действенность социалистического соревнования, поднять его эффективность, добиться, чтобы сельские труженики бережно относились к земле, стремились получить максимальную отдачу с каждого гектара, с каждой тонны удобрений, отмечалось в докладе и выступлениях.

Успехи в борьбе за рост эффективности, качества всей работы во многом зависят от дальнейшего совершенствования морального и материального стимулирования труда рабочих и служащих. Профсоюзным комитетам надо систематически изучать действующие системы оплаты труда, настойчиво добиваться их совершенствования. Важно создать в каждом коллективе глубокую уверенность в том, что хороший труд и достойное поведение всегда получат признание и оценку, принесут уважение и благодарность товарищей по работе.

На пленуме выступил первый секретарь обкома КПСС Л. А. Горшков.

Наша Коммунистическая партия и все трудящиеся в настоящее время живут под огромным воздействием решений октябрьского (1976 г.) Пленума ЦК КПСС, замечательной речи Генерального секретаря ЦК КПСС товарища Леонида Ильича Брежнева.

Речь Л. И. Брежнева помогает нам глубже осознать величие пройденного пути, острее почувствовать гигантскую поступь нашего дальнейшего движения вперед. В большинстве городов и районов области уже прошли пленумы, собрания актива коммунистов по обсуждению итогов октябрьского Пленума ЦК, идут собрания в парторганизациях. На эту тему состоялся пленум областного комитета партии.

Кузбассовцы горячо одобряют решения октябрьского Пленума и высказывают искреннюю признательность и благодарность Центральному Комитету КПСС, Политбюро, лично товарищу Л. И. Брежневу за неустанную заботу об укреплении экономического и оборонного могущества страны, об улучшении жизни народа и упрочении мира на земле, — сказал Л. А. Горшков.

Он подробно остановился на задачах профсоюзных организаций в десятой пятилетке, призвал возглавить борьбу за максимальное вовлечение в действие внутрихозяйственных резервов производства.

Вместе с тем Л. А. Горшков отметил, что иные профсоюзные комитеты слабо ведут борьбу за улучшение производственных показателей. Например, коллектив объединения «Южкузбассуголь» выступил инициатором социалистического соревнования среди шахтеров страны. Но вот завершается год, а горняки объединения не выполняют обязательства по добыче угля. Беспокоит и другой факт. Хуже, чем в прошлые годы, выполняет заказы народного хозяйства Кузнецкий металлургический комбинат. Профсоюзным комитетам необходимо усилить работу в коллективах-инициаторах, повысить спрос с руководителей, контролировать выполнение мероприятий, еще шире развернуть действенное соревнование за осуществление намеченного.

Чтобы устранить отмеченные недостатки, необходимо значительно повысить боевитость профсоюзных организаций, усилить их роль в решении проблем социально-экономического развития трудовых коллективов.

Л. А. Горшков выразил уверенность в том, что профсоюзы нашей области внесут достойный вклад в борьбу кузбассовцев за успешное выполнение планов десятой пятилетки, исторических решений XXV съезда КПСС, в полную силу развернут социалистическое соревнование за достойную встречу 60-летия Великой Октябрьской социалистической революции.

Ю. ТОТЫШ.
г. Кемерово.

ПЯТНАДЦАТЬ лет трудится в коксохимическом производстве КМК коммунист В. Г. Юренев. Начинал помощником аппаратчика, заочно окончил Анжеро-Судженский химико-технологический техникум. Вот уже шестой год Виктор Георгиевич — председатель профкома этого производства. Коммуниста Юренева, где бы он ни работал, всегда отличает партийная принципиальность, чуткость к заботам рабочих. Его трудовой путь отмечен орденом «Знак Почета» и многими медалями.

НА СНИМКЕ: профсоюзный актив коксохимического производства — электрик В. А. Неволин, бригадир по ремонту оборудования А. Ф. Чолоскоких, мастер А. И. Часовников, председатель профкома В. Г. Юренев и старший мастер В. Н. Михайлов.

Фото В. Богачева.
г. Новокузнецк.

ТОРГОВАТЬ СОВРЕМЕННО

ПО РАБОТЕ И ДОХОД

Почти три года, как торговля Кузбасса перешла на систему экономического стимулирования. Реформа расширила права торговых предприятий, повысила ответственность их руководителей в хозяйственной и финансовой политике, в маневрировании товарными ресурсами, заставила искать резервы дополнительной прибыли, ибо она теперь — основной источник фондов поощрения.

Реальным источником прибыли стала экономия от издержек обращения по таким статьям, как расходы на автотранспортные перевозки, проценты за кредиты банка, расходы по таре и другим. Если раньше сверхплановая прибыль в основном шла в бюджет, то сейчас, наоборот, большая ее часть отчисляется в фонды торговых организаций. В 1975 году только за счет дополнительной прибыли в целом по управлению торговли мы имели уже на каждого работника 74 рубля из фондов материального поощрения вместо 10 рублей, которыми располагали хозрасчетные предприятия еще два года назад.

Изменился и сам порядок премирования. Оценку труда стали связывать с выполнением двух основных плановых показателей (товарооборота и прибыли) и нескольких дополнительных, разработанных отдельно для каждого структурного подразделения. Особое значение имеет равномерное выполнение плана как в целом организацией, так и ее отдельными подразделениями. Например, торгом и магазинами, входящими в него, либо магазином и его отделами, секциями. Премирование возможно, когда 80 процентов из числа структурных подразделений торговой организации выполняют план. Иначе говоря, теперь всем надо хорошо работать.

В некоторых торгах, Юргинском например, пошли еще дальше. Все сто процентов магазинов должны выполнять план.

Новая система заставляет жестче контролировать свою работу. В большей степени она заинтересовывает руководящие кадры, специалистов в результатах своего труда. И, думается, на первом этапе реформы это правильно. Все начинается с командиров. Специалисты торгов свою премию — двадцать процентов должностного оклада — получают теперь тоже при выполнении плана розничного товарооборота. А для руководителей розничного звена — директоров магазинов, заведующих отделами, секциями и их заместителей — к обязательным условиям премирования относятся, кроме того, показатели качества труда: культура обслуживания покупателей, отсутствие нарушений правил торговли.

И все-таки до сих пор покупатель иногда не может заполучить «книгу жалоб». Не потому ли, что продавцу и директору магазина в равной степени выгодно не иметь там никаких жалоб? Система экономического стимулирования в торговле пока в стадии становления. Она оставляет еще много нерешенных проблем.

Из тех же фондов специальным положением торг может предусмотреть еще и дополнительное премирование продавцов, контролеров-кассиров за перевыполнение основных показателей по итогам квартала, а также за особые успехи в работе, инициативу и высокое профессиональное мастерство.

Сумма на выплату премий по итогам работы за год составляет четвертую, пожалуй, самую весомую часть из фонда материального поощрения. В прошлом году в системе областного управления торговли 17.120 человек получили «тринадцатую зарплату».

Нынешний фонд материального поощрения позволяет значительную сумму направить на выплату премий по результатам социалистического соревнования, на поощрение отдельных коллективов за внедрение прогрессивных форм торговли, за рационализацию. Если в 1973 году на эти цели было израсходовано 44 тыс. рублей, то в прошлом году — уже 140 тыс. рублей.

Реальные доходы работников торговли возросли и за счет фонда социально-культурных мероприятий и жилищного строительства. В прошлом году на приобретение льготных путевок, культурно-бытовое и медицинское обслуживание трудящихся из этого фонда было израсходовано 129 тыс. рублей — вдвое больше, чем в 1973 году.

Итак, новая система экономического стимулирования позволила более четко определить статьи расходования средств, целесообразно пользоваться ими, сочетая экономические интересы организации с личными интересами каждого работника.

Однако экономическая реформа разом еще не решает всех проблем. Она не способствует пока стремлению предприятий к максимально напряженным планам. Торговым работникам выгоднее получать заниженные планы и перевыполнять их, чем принимать более высокие плановые задания.

Другое. Действующие критерии оценки деятельности торговых организаций по двум показателям — товарообороту и прибыли — увязаны лишь с общим объемом товарооборота, но не с удовлетворением спроса населения. А это уже плохо. Сейчас чем дороже товар, тем легче выполнить план. Но покупателю нужна и масса дешевых необходимых ему товаров! Важно увязать образование фондов экономического стимулирования с расширением ассортимента пользующихся спросом изделий, независимо от их цены.

Серьезно осложняет эффективность новой системы существующий ныне порядок неодновременного доведения планов по товарообороту и по товарным фондам до розничных предприятий. В ноябре обычно мы уже знаем годовой план товарооборота. Но только через месяц, а то и позже узнаем, какие получим на будущий год товарные фонды. Значит, неизбежна корректировка плана и, следовательно, будут организационные неувязки.

Прибыль в промышленности и торговле формируется по-разному. Но там и здесь она — основной фондообразующий показатель. А ведь торговое предприятие малорентабельно иногда в силу объективных причин. Складывается, допустим, структура товарооборота из товаров, на которые Госкомитетом цен СССР установлены низкие торговые скидки — основной элемент нашей прибыли, и валовой доход закономерно будет меньше. Таштагольский и Яйский торги, например, по ряду объективных причин планово-убыточные в финплане. Но люди, которые там работают, не виноваты!

Словом, в силу об'ективных причин рентабельность торговых предприятий складывается по-разному, но методика образования поощрительных фондов одна для всех. Видимо, не прибыль, а какой-то другой показатель должен быть фондообразующим в торговле. Об этом стоит подумать экономистам. Конечно, решают Госплан и Министерство торговли СССР, но, ясно, они должны прислушиваться и к нашему голосу.

С другой стороны, действующая система экономического стимулирования таит в себе много неиспользованных резервов. Один из них — внедрение бездефектных методов труда — по типу системы управления качеством в промышленности. Впервые этими вопросами стали заниматься торговые работники Минска. Они получили любопытные результаты. Мы тоже по их примеру разрабатываем сейчас шкалу коэффициентов — качественных оценок труда работников всех наших подразделений. Экономическая реформа заставляет постоянно искать более гибкую систему премирования, так как в зависимости от качества работы должен быть и личный доход каждого работника.

Н. КОНЬКОВА,
начальник отдела труда и зарплаты областного управления торговли.
г. Кемерово.

НОВОСТИ СОБЫТИЯ ФАКТЫ

На идеологические темы: ИНФОРМАЦИЯ

Как повысить качество работы?

В центре партийной пропаганды и информации 14-го Государственного подшипникового завода прошла конференция «Пятилетке эффективности и качества — труд и заботу пропагандиста!» В докладе, выступлениях участников конференции были рассмотрены основные факторы, от которых зависит действенность пропаганды, эффективность политических и экономических занятий.

Пропагандисты завода познакомились в парткабинете с выставкой наглядных пособий и технических средств.

Э. ЖИГУЛИНА,
зав. Домом политпросвещения горкома КПСС.
г. Прокопьевск.

Слет идеологических работников

В театре металлургов собрались активисты идеологической работы Кузнецкого комбината — пропагандисты, агитаторы, лекторы, политинформаторы и докладчики. Заместитель секретаря парткома С. И. Зубарев рассказал о работе, которую проводят партийные активисты по пропаганде документов XXV съезда КПСС, октябрьского Пленума ЦК партии, речи Генерального секретаря ЦК КПСС Л. И. Брежнева на Пленуме.

В. ДЕРИГЛАЗОВ.
г. Новокузнецк.

Муж и жена — пропагандисты

На заводе «Кузбассрадиоо» коммунистов В. И. и Н. И. Ловчиновских знают как хороших пропагандистов. Валентин Иустинович ведет семинар в системе комсомольского просвещения «Актуальные проблемы теории и практики КПСС в свете решений XXV съезда КПСС», а Нина Ивановна руководит экономической школой.

Первым на стезю пропагандиста стал В. И. Ловчиновский. Было это пятнадцать лет назад, после окончания института. С годами пришло мастерство. Теперь его портреты — на заводской и городской досках Почета лучших пропагандистов.

У Нины Ивановны меньший стаж пропагандистской работы — всего лишь пять лет, но, имея за плечами экономическое отделение института и постоянную помощь мужа, она успешно справляется с партийным поручением.

И. ПАНОВ.
г. Белово.

Методическая конференция

Связи теории с жизнью — важнейшему условию эффективности марксистско-ленинского образования в свете требований XXV съезда КПСС — была посвящена методическая конференция пропагандистов Яйского района. С докладами выступили секретарь райкома партии Н. А. Отроков, заведующий отделом пропаганды и агитации И. А. Немыкин. Участники конференции приняли рекомендации по изучению материалов октябрьского Пленума ЦК КПСС.

П. МЕДОВ.
Рабочий поселок Яя.

Каждый пятый — лектор

В нашем институте двести научных сотрудников, каждый пятый из них — лектор. Первичная организация общества «Знание» накопила хороший опыт подготовки лекторских кадров.

Успешно выступают научные сотрудники А. И. Федоренко, ныне опытный лектор-международник, Ю. Г. Матвеев, А. А. Закирова, И. И. Хомяков и многие другие. За два года только коммунист Федоренко прочитал 60 лекций.

М. КОНЕВ,
научный сотрудник ВостНИГРИ.
г. Новокузнецк.

ТУРЧИН НИКОЛАЙ ДАВЫДОВИЧ

Смерть вырвала из наших рядов Николая Давыдовича Турчина — верного сына партии, талантливого и неутомимого организатора хозяйственного и культурного строительства в Кузбассе.

Н. Д. Турчин родился 25 марта 1922 года в селе Красная Слобода Алтайского края. Свою трудовую деятельность он начал в 1938 году токарем одного из промышленных предприятий города Кемерова. Н. Д. Турчин — участник Великой Отечественной войны. В боях на Сталинградском фронте он был тяжело ранен. В 1942 году после госпиталя Н. Д. Турчин направляется на комсомольскую работу и проходит путь от вожака заводской комсомолии до первого секретаря Кемеровского областного комитета ВЛКСМ.

В 1954 году Николай Давыдович переходит на ответственную работу в аппарат Кемеровского обкома партии, в 1956 году избирается первым секретарем Междуреченского горкома КПСС. В 1958 году он утверждается заведующим отделом партийных органов обкома партии, а с 1960 года работает первым секретарем Кемеровского горкома КПСС. В декабре 1962 года Н. Д. Турчин избирается председателем исполкома Кемеровского областного Совета депутатов трудящихся, а с 1964 года до кончины работает начальником управления издательств, полиграфии и книжной торговли Кемеровского облисполкома.

Начиная с 1952 года Н. Д. Турчин — член Кемеровского обкома КПСС и с 1953 года — депутат областного Совета. Он избирался членом ЦК ВЛКСМ и членом бюро обкома КПСС, был депутатом Верховного Совета РСФСР VI созыва, участвовал в работе XXII с'езда КПСС.

За ратные подвиги и плодотворный труд Н. Д. Турчин награжден орденом Трудового Красного Знамени, двумя орденами «Знак Почета» и девятью медалями.

Николай Давыдович Турчин отличался кипучей энергией и инициативой, был человеком большой души и обаяния, умел и любил работать с людьми, пользовался среди них заслуженным уважением и авторитетом. Таким он был. Таким и останется навсегда в нашей памяти.

Горшков Л. А., Гузенко П. В., Попов Ф. В., Кузьмина З. В., Карелин В. Г., Ситников В. И., Алешин В. И., Асташов С. А., Бабич Ф. Ф., Окушко Б. И., Дорофеев П. М., Черепов Ю. П., Чурпита В. М., Денискин В. И., Ермаков Н. С., Хануков В. Б., Урайский В. С., Белоус П. М., Корницкий Г. В., Ананьин Ю. Г., Симбирский В. А., Тарасова М. И., Алейников В. А., Воронцов В. К., Попов Л. А., Веселов Г. С., Офицерова В. Д., Полецков В. Н., Яньков А. С., Навасардянц Г. А., Троицкий Н. Я., Банников В. В., Ачинцева Н. С., Бабкин И. Г., Новосадова Н. Д., Сидоров В. В., Новиков Н. И., Савицкий П. К.

ОТ КОМИССИ ПО ПОХОРОНАМ

Комиссия сообщает, что похороны Николая Давыдовича Турчина состоятся 14 декабря. Гражданская панихида с 11.00 в клубе коксохимзавода. Вынос тела в 14.00.

ЖУРНАЛУ «СЕЛЬСКОЕ СТРОИТЕЛЬСТВО» — 30 ЛЕТ

Исполнилось 30 лет журналу «Сельское строительство».

Первые послевоенные пятилетки — второе рождение десятков тысяч советских сел и деревень. Мелкие колхозы объединялись в крупные хозяйства. Для строительных бригад, которые в них создавались, журнал являлся едва ли не единственным советчиком.

В последние годы организаторская роль издания особенно возросла. На его страницах поднимаются вопросы рациональной планировки и застройки сельских населенных пунктов, публикуются информации о наиболее удачных разработках в области культурно-бытового, жилищного и производственного строительства. Материалы журнала рассказывают об устройстве мелиоративных систем, сооружении элеваторов, строительстве и реконструкции животноводческих комплексов, птицефабрик. В журнальных статьях обобщается опыт работы передовых коллективов.

Широко развернувшееся под лозунгом «Повышать эффективность производства и качество работы во имя дальнейшего роста экономики и народного благосостояния» Всесоюзное социалистическое соревнование стало определяющим для деятельности издания в десятом пятилетии.

Е. ХМЕЛЬНОЙ.

● НАШИ ЗЕМЛЯКИ

ПО ДОРОГАМ КамАЗа

Известно, что в день открытия XXV съезда партии автогигант на Каме выпустил на дороги страны первую колонну большегрузных машин марки «КамАЗ». А недавно с главного конвейера сошел тысячный грузовик...

В эти дни в Набережных Челнах идет стодневная вахта по завершению строительства и вводу в действие первой очереди Камского автомобильного комплекса.

Здесь, в Набережных Челнах, все — будь это слесарь или пекарь, сварщик или парикмахер, строитель или шофер — в ответе за судьбу КамАЗа.

Валентин Григорьевич Семикашев работает шофером в производственном управлении автомобильного транспорта КамАЗа. Он родился и вырос в Кемеровской области. Из своих неполных сорока лет Валентин Григорьевич половину провел за баранкой автомобиля. Пять из них — на строительстве автомобильного гиганта. На своем МАЗе он перевез сотни тысяч тонн различных грузов, стал бригадиром.

— Бригадой, — рассказывает Валентин Григорьевич, — руковожу с ноября 1971 года. Я и мои ребята гордятся тем, что наш коллектив — один из передовых в Набережных Челнах. Мы в числе первых перешли на хозяйственный расчет, поддержав инициативу коллектива шоферов Е. Федюнина из Мосстройтранса, применившего бригадный подряд на перевозке грузов.

Валентин Семикашев — непререкаемый авторитет для бригады. Он лучший наставник начинающих автомобилистов. Его МАЗ в отличном техническом состоянии. Сменные задания он выполняет на 190—200 процентов. Три года подряд Семикашева награждают знаком «Победитель социалистического соревнования». Портрет кузбассовца — ударника девятой пятилетки — на доске Почета Камского автомобильного комплекса.

В. МАНАСЫПОВ.
Набережные Челны.

«КУЗБАССУ» ОТВЕЧАЮТ

«КОГДА ОТКРОЮТ СТОЛОВУЮ?»

Заведующая отделом аптечного склада Н. Брылева, откликнувшись на передовую статью «Как обедал ученик?», писала о том, что в школе № 12 не работает столовая («Кузбасс», 25 ноября).

Заместитель директора Кемеровского городского треста столовых В. Ермаков сообщил нам, что открытие столовой действительно задержалось из-за ряда строительных недоделок. В настоящее время столовая в школе № 12 работает.

ДНИ СОВЕТСКОЙ ЛИТЕРАТУРЫ 1976 В КУЗБАССЕ

Литературная страница

РОЗА ВЕТРОВ

РАССКАЗ

В ВОСКРЕСЕНЬЕ Торопов проснулся необычно рано. Накануне он сделал ошибку — пообещал своим малышам повезти их на рыбалку. Трехлетние близнецы поднялись чуть свет, долго шептались, потом стали потихоньку канючить, а когда мать прикрикнула, в один голос разревелись. Плач сыновей и разбудил Торопова. Зная, что теперь заснуть не удастся, он, к великой радости ребят, надев выцветшую сатиновую спецовку, принялся собираться в поход, успокоив себя: «Досплю на островке».

На небольшой самодельный столик, уютно примостившийся во дворе между двумя пышными кустами сирени, Торопов вынес корзинку с провизией, подвесной мотор для лодки и вдруг вспомнил, что забыл самое главное — банку с наживкой. Вернулся в дом — телефонный звонок.

Звонил Игнатыч, контрольный мастер ОТК.

— Беда стряслась небывалая! — зычно кричал в трубку старик. — В цехе брак.

— Что брак? — поморщившись спросил Торопов. Привыкнув к тому, что браковщик постоянно преувеличивал факты, он решил, что речь идет о двух—трех недошлифованных клапанах.

— Все клапана брак!.. Все!.. Вся продукция рябая...

— Рябая? Не понимаю.

— Я сам ничего не понимаю. Приходите — увидите.

Всю тяжесть случившегося Торопов понял только на складе готовой продукции цеха, когда осмотрел в лупу полированную до зеркального блеска поверхность клапанов. Металл был сплошь в мелких рябинах, словно кто-то обрызгал его из пульверизатора кислотой. Торопов проверил клапан за клапаном — все пораженные коррозией. Изделия, обработанные с точностью до тысячных долей миллиметра, перешлифовывать было нельзя. Окончательный брак!

Положив на стол лупу, Торопов заметил, что рядом с ним стоит главный инженер завода Костин и искоса посматривает на Игнатыча.

— Не моего ума это дело, — выдавил из себя Игнатыч, понимая, что первое слово— за ним. — Такого еще не видывал. Знаю одно: брак непоправимый, — он ожесточенно сплюнул и, покраснев, отошел в сторону.

Игнатыч всегда гордился тем, что был не только браковщиком, но и учителем молодежи.

Обнаружив брак, он не ограничивался списанием его по акту. Обязательно втолковывал рабочему, почему тот ошибся, как ошибся. Стоило допустить оплошность вторично — пропесочивал виновника, да не только один на один, а и в стенгазете, и на собрании. Эти свои неписаные обязанности Игнатыч считал первейшими, что ни на есть важными. И за такой постоянный инструктаж ценили старика и рабочие, и начальники. Ему прощали резкость, шумливость, стремление подчеркнуть, что он всех больше знает, всех больше печется за дело.

Повертев в руках клапаны, Костин распорядился отправить несколько штук в лабораторию на исследование и, пригрозив Торопову выговором, удалился.

Игнатыча с опозданием прорвало.

— Ух, главный... Раз главный — так объясни рядовому, что тот сам не уразумеет. Только на выговора и мастак...

До поздней ночи Торопов, Игнатыч и мастер шлифовального пролета, вызванный из дому, выясняли причины странного происшествия, но так ничего и не установили.

☆ ☆ ☆

Одиннадцать дней прошло без всяких осложнений, и о происшедшем стали уже забывать. Только Торопова не оставляло чувство тревоги, словно ночью в гуще леса оставил он позади себя притаившегося человека. Предчувствие не обмануло его. Клапаны на складе снова покрылись пятнами коррозии. Цех стало лихорадить. Брак теперь появлялся все чаще, и в середине сентября три дня подряд шел сплошной брак.

Торопов получил от главного инженера выговор, потом строгий, потом с предупреждением. Он осунулся, почернел, стал раздражительным. В обычно спокойных серых глазах его все чаще вспыхивал огонек перевозбуждения. Домой он теперь не являлся по нескольку суток, все время проводил в цехе, тщательно проверял все звенья технологического процесса, но ничто от этого не изменилось. Клапаны, изготовленные из самых лучших сортов жароупорной стали, по-прежнему сотнями поступали на склад металлического лома, откуда шли в переплавку.

Отчаявшийся директор вызвал на завод бригаду работников института металлов во главе с кандидатом технических наук, специалистом по коррозии. Металловеды проводили исследование за исследованием, но тоже ни к какому выводу не приходили.

☆ ☆ ☆

Страсть к охоте обуяла Игнатыча еще в детстве, когда ему, десятилетнему мальчишке, удалось подстрелить во дворе грача из ветхой отцовской шомполки, с которой еще дед ходил на турок. Ружье было одноствольное, невероятно большого калибра, сильно отдавало. После выстрела неделю ныло плечо и на правой скуле красовался огромный синяк. Да еще отец, вернувшись с работы, задал трепки за самовольство. Только все это не отбило любви к охоте.

Прошло почти полстолетия. Шомполка давно изоржавела на чердаке, разболталась донельзя двустволка, а юная страсть не остывала.

Девять месяцев в году Игнатыч — заботливый хозяин и домосед, но подошел день открытия охоты — десятое августа — и не узнать человека. С работы прямо на реку, благо недалеко была. Домой является только на ночевку, хозяйство забросил, ну все одно, что квартирант. А в субботу и вовсе исчезает до понедельника.

Осень в этом году стояла погожая, и охотничий сезон затянулся дольше обычного. Уже октябрь был на исходе, а Игнатыч, что ни вечер, пропадал на реке. Многие охотники промышляли с лодки, с чучелами, с подсадными утками, а он по-прежнему бродил по пояс в осоке, нетерпеливо отыскивая дичь.

Сегодняшний выход у Игнатыча был неудачный. Ветер дул с города на реку, и утки, издалека заслышав шум шагов охотника, снимались за пределом выстрела.

А тут еще стал накрапывать дождик, почти невидимый, как легкий туман. Потом капли покрупнели, забились в листве. Река покрылась мелкой рябью.

— Точь-в-точь как на клапанах, — вслух подумал Игнатыч, и сердце его сжалось: значит, опять завтра в цехе брак.

Игнатыч не верил ни в бога, ни в дьявола. Был у него только один предрассудок — не выносил, когда желали удачи в охоте вместо традиционного «ни пуха, ни пера». А последнее время он поверил в одну примету: после добычливого дня в цехе все благополучно, после неудачного — обязательный брак. И так каждый раз.

Здравый смысл подсказывал ему, что никакой связи между результатами охоты и коррозией клапанов быть не может. А на поверку получалось иначе. Нелепо, но факт.

☆ ☆ ☆

Однажды, забраковав большую партию клапанов, Игнатыч понесся в лабораторию сорвать злость на исследователях.

Кроме Клавдии Сергеевны, он застал там Костина и Торопова. Начальник цеха сидел погруженный в материалы наблюдений, Костин внимательно слушал Клавдию Сергеевну. «Здесь какая-то мистика в технологии, — говорила она. — Как разгадать эту тайну?».

Игнатыч хотел было повернуться, но, услышав, что речь идет о пятнах коррозии, остался, присел рядом.

— Вот разгадайте мою тайну, Клавдия Сергеевна, — вдруг оживился он. — Как только у меня охота удачная, — в цехе все хорошо, а неудачная — обязательно брак. — Сказал и опасливо взглянул на главного инженера.

Костин ответил недоумевающим взглядом: «Ополоумел на старости», — подумал он и спросил:

— А в прошлом году были неудачные охоты?

— Были.

— А брака не было?

— В прошлом не было, а в этом есть. Ей богу не спятил.. Могу даже с вечера сообщать свой прогноз на завтрашний день.

— Прогноз брака нам не нужен, — отрезал Костин и, не желая продолжать эту беседу, вышел.

☆ ☆ ☆

Игнатыч аккуратно сообщал свой прогноз Клавдии Сергеевне, Торопову, а затем, осмелев, звонил и главному инженеру, и директору. Восемь раз из девяти предсказания оправдались.

На десятый день его вызвал к себе директор. В прокуренном кабинете снова совещались по вопросу брака клапанов.

— Садись, колдун, и рассказывай, как ты угадываешь. Объясни мне эту чертовщину, — сказал директор, останавливая на старике тяжелый взгляд. — Ты что-то про охоту говорил. Но вчера и третьего дня дождь лил. Как же ты, сидя дома, узнал?

— Я теперь применился. По ветру сужу, — важно заговорил Игнатыч: — У меня когда охота плохая? Когда ветер с города на реку дует. Утка шаги слышит. Вот тогда и в цехе брак. А когда ветер с реки — все ладом. И на охоте, и в цеху.

— Значит, от ветра брак?— злость кипела в главном инженере.

— Да, выходит вроде от ветра.

Костин не выдержал — расхохотался.

— Но почему? Почему? — допытывался он.

— А почему — это уж вы мне скажите, — осерчал Игнатыч. — Вас учили, на вас денежки тратили. А надо мной смеяться нечего, я до всего самотужкой дошел...

— И до ветра самотужкой? — не унимался Костин.

— И до ветра, — процедил Игнатыч и полез за трубкой.

— А какой это ветер дует на реку? Северный, восточный? — спросила Клавдия Сергеевна, вдруг проявив заинтересованность.

— Северо-западный.

Клавдия Сергеевна встала.

— Хорошо. Закончим, товарищи. У меня появилась одна мысль, нужно ее проверить. «Много мыслей было у вас, Клавдия Сергеевна, — недоверчиво подумал директор. — Да только все они сошли на пшик».

☆ ☆ ☆

В это же утро Клавдия Сергеевна уехала на метеорологическую станцию и появилась в кабинете директора только в середине следующего дня.

— Подтверждаются слова мастера, — Клавдия Сергеевна разостлала перед директором большой лист бумаги.—Получила на метеорологической станции за последние пятьдесят дней. Смотрите. Когда ветер северо-западный — клапаны рябеют, при всех других направлениях ветра у нас благополучно. Связь совершенно точная, ни одного отклонения.

Развернула другой лист бумаги. Он был испещрен линиями, огромное большинство которых сходилось в одной точке, напоминая собой распустившийся цветок.

— Это роза ветров нашего района. Вот, — она указала на сходившиеся линии, — ветры преобладающие. Как видите, северо-западный дует не так часто и...

— Но мне от этой картины не легче, — прервал ее директор. — Нужно знать причину закономерности, чтобы устранить эту причину. Не останавливать же производство, пока дует вражеский ветер.

— Не все сразу. За нить мы ухватились. Завтра прибудут газоанализаторы, проверим атмосферу в цехе.

— Будем ловить ветер в поле? — попробовал пошутить директор. — А что говорит Торопов?

— Его нет сегодня ни на работе, ни дома.

— А Игнатыч?

— Тоже ушел...

— Это уже похоже на демонстрацию. — Директор нахмурился и вызвал Костина.

Костин долго рассматривал сводку, морщил лоб, пожимая плечами, и только собрался что-то изречь, как открылась дверь, и появились Торопов с Игнатычем.

— Нашли! — радостно выдохнул Игнатыч и тяжело плюхнулся в кресло.—Раскопали — досконально.

Торопов стоял, улыбаясь.

— Сегодня мы пошли на северо-запад от завода, — начал он — и установили: на химическом заводе летом пущен новый цех. Выпускает в атмосферу сернистый газ. Как только ветер подует с их стороны, газ — к нам. А когда на дворе сыро — совсем плохо. Молекула сернистого газа и молекула воды образуют, как известно, серную кислоту. Вот что нам несет северо-западный ветер.

— Отсюда и пятна, — вставил Игнатыч.

Директор остановил на старике улыбающиеся глаза.

— Тебя, охотник, премирую новым ружьем штучной работы. И сию минуту, — директор снял трубку и попросил жену прислать с шофером ружье, что висело на ковре слева.

— Нужно заставить химзаводцев улавливать серу из газа, — сказала Клавдия Сергеевна. — Вот сделаем анализ воздуха в цехе — приложим эти данные.

— А пока готовые клапаны будем в газоубежище хранить, — вставил Торопов. — Со станка — и туда.

Первый раз за долгие три месяца Торопов возвращался домой засветло. Рядом, бережно неся в руках двуствольное ружье с тончайшей гравировкой первоклассных тульских мастеров, шагал Игнатыч.

ПРОИЗВЕДЕНИЯ Владимира Попова — человека, пришедшего в литературу непосредственно с производства, отличают достоверность, активное вторжение в жизнь, постановка и решение проблем, действительно существующих в рабочих коллективах.

Начиная с послевоенного романа «Сталь и шлак», он всегда остается преданным своим героям—металлургам. Наиболее известные его произведения — романы «Сталь и шлак», «Закипела сталь», «Разорванный круг», «Обретешь в бою», «И это называется будни...».

Владимир ПОПОВ.

СТИХИ Людмилы Щипахиной всегда остроконфликтны. О чем бы ни говорила поэтесса—об искателе-геологе, что не побоялся пойти по опасной дороге, о ночной ли жизни заграничного города, о себе самой, о своих слабостях и привычках,—она всегда видит мир, полный противоречий, тревог и радостей. И это делает стихи не просто интересными — запоминающимися.

Л. Щипахина часто печатается в «толстых» журналах. Вышли ее сборники «Избранная лирика», «Личное дело», «Монолог», «Невзятые вершины», «Синий берег».

Людмила ЩИПАХИНА.

☆ ☆ ☆

За алмазные караты
Кто отдаст свое здоровье?
Если грусть на сердце
зреет —
Сокрушаться не спеши.
Ты — немыслимо богатый!
Пять горячих литров
крови.
Неоглядный омут зренья.
Море ласки. Клад души.

Как отрадно и привольно
Над землей лучи повисли!
Есть дожди для очищений,
Для полетов — крылья
есть.
Ты владеешь монопольно
Убежденьем. Ходом
мыслей.
А сокровищ ощущений
И компьютеру не счесть!

Но порою незаметна
Счастья пыльная подкова.
А поднять ее резонно,
Пусть осмелится рука.
И тогда увидишь снова,
Как казна твоя несметна!
Гроздья сладкого озона.
Слов приветных жемчуга.

Оглядев земли сиянье,
(Пусть посредством
киноленты) —
Храмы инков, розы Варны,
Сельву, сосны, горный
лед, —
Сам прикинуть
в состояньи,
Подсчитав элементарно,
Чем владеешь в мире
этом,
И за что такой почет!

Ветер странствий,
зов свободы,
Нежность неба голубого...
Враг — врагу,
и брат — собрату,
Ты вершишь свой щедрый
пир,
Человек, дитя природы,
Сила случая слепого,
Получающий в награду
Вместе с жизнью —
Целый мир!

☆ ☆ ☆

Перекрестки, переходы,
Свежий ветер дует
в грудь...
Люди — словно пароходы,
Отплывающие в путь.
Этот — выбрал рейс
недлинный.
Среди прочих субмарин
Проплывает по Неглинной
В мутных заводях витрин.
Этот в качке океанской
Утверждает правоту,
Совершая путь гигантский
На распатанном плоту.
А вот этот — только
в полдень
Вышел в море, не спеша,
Тот — веселый парус
поднял —
Романтичная душа!
Эти — в бухточке
тенистой,
Бросив якорь на песок,
Ищут ласковую пристань
На какой-нибудь часок...
А на этих — волны руша,
Надвигается гроза!
«СОС» — спасите наши
души! —
Умоляют их глаза.

О ПРОШЛОМ

Я к себе с вопросом
сложным
Пристаю на склоне дня:
Что я думаю о прошлом,
Как там в прошлом
у меня?

...Там закаты в поле тонут,
Наплывает тишина...
Я в ее тревожный омут
С головой погружена.

Там кусты не подстригают,
Там не кошена трава.
Там меня подстерегают
Заповедные слова.

Там мерцает незабытый
Отблеск звездного ковша.
Там предчувствием
событий
Переполнена душа!

Там, влюбляясь в даль
морскую,
Познаю набеги бед...
Там я трушу и рискую,
Мотыльком лечу на свет...

Это в прошлом — зал
вокзала,
Вой войны, дома в дыму...
Чем я стала и не стала —
Я обязана ему!

Сергей ПОЛИКАРПОВ.

☆ ☆ ☆

Не сезонник какой
залетный,
Не какой-нибудь
вертопрах, —
Дятел —
Дядька лесной работный,
Круглый год на своих
харчах.

Он и плотник тебе,
И лекарь,
На все руки,
На все лады, —
В справных дуплах его
От века
Белки княжили без беды...

И к какому делу
ни встанет —
Все, на любо,
Дятлу с руки...
В дорогом атласном
кафтане
Он наведается в сосняки,

Простучит все деревья,
истов:
По-здорову ли гулок
ствол? —
Лишь потом уже,
Клюв почистив,
Не спеша садится за стол.

☆ ☆ ☆

Что унесли с собою
годы? —
То, что вовеки не найти:
Два голубых крыла
свободы
В безбрежном выборе
пути,

Да ту наивность,
Что, как святость,
От зла и порчи берегла...
Что их заменит? —
Узловатость
Ветрами гнутого ствола,
Что тоже всплескивает
кроной
И норовит на крылья
встать,
Да в землю ввинченные
корни
Не в силах землю
приподнять.

☆ ☆ ☆

Куда от этого уйти,
И есть ли в том нужда? —
Друзей встречаешь на пути
Там, где найти не ждал.

А у пути — судьба реки,
Зовет исток вперед...
Печаль с пожатием руки
На росстанях кольнет.

Но станет легким
посошком
Душевный взгляд во след...
С тем и нести не устаем
И жизнь,
И бремя лет.

☆ ☆ ☆

Бессонница блеснет
звездой падучей,
Пронижет тело,
Растворясь, как соль...
Ночами и пронзительней,
И жгуче
И страх,
И страсти,
Как зубная боль.
И все вокруг
Острей и оголенней,
Как в ножевом
прожекторном луче.
И сир ты без участливой
ладони
На взрябленном
мурашками плече.
Бессонница —
Старинная хвороба, —
Беда и привилегия
живых...
За непереходимой
гранью гроба
Не знать ее нам
сполохов сухих.
Там только тлен!
И не морочьте всуе
Друг другу души
И себе самим
Тем, что как в бытность
сварную
Земную,
Там блага по заслугам
именным.
Там тлен!..
А бог —
Лукавых царедворцев,
Правителям во блажь,
Галиматья...
Бессонница —
Живой осколок солнца,
Разумного продленье
бытия.
Чтоб проступали жгуче
И острее
И страх,
И страсти
Под ее лучом, —
Все то,
Чем мы пожизненно
владеем,
Чем изумляться вновь
не устаем.

СЕРГЕЙ Поликарпов родился в семье рабочего в Подмосковье. Ему было девять лет, когда началась Великая Отечественная война, и тема защиты Отечества от врагов потом найдет яркое отражение в стихах поэта.

В 1951 году в периодической печати стали появляться первые стихи Сергея Поликарпова, а в 1962 году вышел первый сборник стихов — «Проталина».

Читательское признание завоевали сборники стихов «Бедовушка», «Золотая подкова», «Куст неопалимый», «Рубежи», «Стреноженные громы», «Терема», «Ясень».

КРОЛИК

ТАЛАНТ Бориса Ласкина необычайно многогранен. Написанные им сорок лет назад песни «Три танкиста», «Спят курганы темные» выдержали испытание временем. По его сценариям сняты фильмы «Боевая подруга», «Военный товарищ», «Капитанская дочка», «Карнавальная ночь», «Дайте жалобную книгу». На сцене театров шли его комедии.

Большой популярностью пользуются у читателей юмористические рассказы Б. Ласкина. Вышло более десяти сборников его рассказов. Юмор Ласкина — это ироническая усмешка доброго товарища, верящего в лучшее в людях.

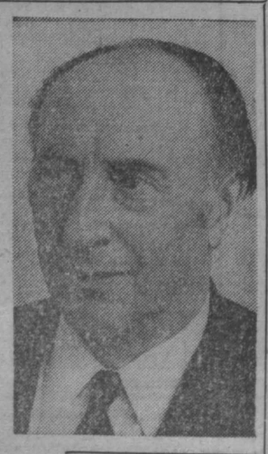

Борис ЛАСКИН.

Я НЕ СТАЛ БЫ ПИСАТЬ этот рассказ, если бы имел одну только цель — обрисовать невежливость отдельного человека. Это, как мне кажется, прямая задача сатиры. Вывести на всеобщее обозрение и заклеймить. Но я этого не умею, потому что я не сатирик.

Бывают такие активные люди — агитаторы, горланы, главари, но я не из их числа.

Дело в том, что по складу своей души я лирик. Не располагаю ни громким голосом, ни гневными интонациями. В моем арсенале всего и есть, что тихая речь, сдобренная улыбкой. Вот мое единственное и отнюдь не грозное оружие.

Каждое утро ровно в восемь пятнадцать я сажусь в троллейбус, связывающий наш микрорайон с центром города, и еду на работу в свой научно-исследовательский институт.

Почти всегда вместе со мной в троллейбус входит хмурого вида молодой человек в кроличьей шапке и пальто из синтетики.

На прошлой неделе этот Кролик (так я буду его называть), разворачиваясь в тесном проходе, грубо наступил мне на ногу. Я посмотрел на него в надежде, что он извинится, но ничего подобного не произошло. Кролик спокойно стоял, поглаживая свои роскошные бакенбарды, и что-то беззвучно насвистывал.

— Гражданин, — тихо сказал я, — вы наступили мне на ногу.

— Возможная вещь, — ответил Кролик.

— И у вас не возникло желания извиниться?

— Пока что не возникло.

— Очень жаль, — сказал я. — Ничто так дешево не стоит и ничто так дорого не ценится, как вежливость. Если бы вы попросили извинения, вы бы тем самым возвысились в моих глазах и предстали передо мной как учтивый молодой человек...

Кролик иронически взглянул на меня.

— Долго думаешь тарахтеть на эту тему?

— Хочу обратить ваше внимание, — сказал я, — что глагол «тарахтеть» не является синонимом глагола «говорить». Точнее, он смыкается с глаголом «шуметь». Между тем, я вовсе не шумел. Напротив, я достаточно деликатно сказал вам, что вы наступили мне на ногу...

Кролик поморщился.

— Ла-ла-ла... Гляжу, язык-то у тебя без костей.

— Да. Я в этом смысле не являюсь исключением. Язык, как вы знаете, мышечный орган, способствующий пережевыванию и глотанию пищи, но это еще не все...

— Ах, еще не все... Ну, давай-давай!..

— У человека в отличие от животных язык участвует в создании речи...

— До чего же ты мне надоел! — строго сказал Кролик.

— Прошу прощения, но вы не дали мне закончить мысль.

— Что ты от меня хочешь? — нервно спросил Кролик.

— Ваше лицо выражает страдание, — сказал я. — Это дает мне повод думать, что вы испытываете чувство раскаяния, но по совершенно непонятной причине не желаете в этом признаться.

Кролик вытер лицо шапкой и покинул троллейбус, но не как обычно, у моста, а на две остановки раньше.

На следующее утро я заметил, что при моем появлении в троллейбусе Кролик быстро отвернулся.

Поравнявшись с ним, я сказал:

— Доброе утро! Какой нынче дивный выпал снег. Мы вчера с вами не договорили. Есть в душе у человека такие таинственные струны...

Кролик всплеснул руками.

— Можешь ты рот закрыть?

— Разумеется. Закрытый рот — это его, так сказать, естественное состояние...

Кролик потыкал себя в лоб пальцем.

— Сходи-ка ты, друг, в поликлинику.

— Меня трогает ваша забота, — сказал я, — но в этом нет нужды. Нога меня больше не беспокоит.

— А голова? — спросил Кролик, и лицо его вновь обрело страдальческое выражение.

— Не тревожьтесь, голова у меня болит крайне редко. Давайте вернемся к тому, о чем мы говорили...

—Ну, что ты ко мне прилип? — плачущим голосом пропел Кролик. — Долго ты меня будешь мучить?..

Я пожал плечами.

— Если я вас правильно понял, сознание своей неправоты причиняет вам мучения. В какой-то мере это меня радует. Через страдания — к постижению истины. Все закономерно, не правда ли?..

Кролик не ответил. Он молча закрыл лицо руками.

На другое утро, такое же чистое и снежное, войдя в троллейбус, я поискал глазами Кролика и вскоре его обнаружил. Он сидел с поднятым воротником и в шапке, надвинутой на глаза. Мальчишка — его сосед — уступил мне место.

— Спасибо, — сказал я и уселся рядом с Кроликом.

Некоторое время мы ехали молча.

— Я не сразу узнал вас, — сказал я. — Доброе утро!..

— Привет!—ответил Кролик и, сдвинув брови домиком, сказал: — Извините, что так получилось... Извините...

— Что вы имеете в виду?

— Я вам случайно на ногу наступил, но я не хотел. Утро, сами знаете, толкотня, другой раз даже не видишь, куда ногу ставишь. Так что прошу меня, конечно, извинить. Даю слово — это больше не повторится. Слово даю. И все. И конец!..

Кролик встал.

— Вам еще рано, — сказал я.

— Я по другой причине встал, — пояснил Кролик, — видите, женщина? Она стоит, а я сижу, значит, я должен уступить ей место. Гражданка! Прошу вас, садитесь, пожалуйста. Будьте как дома! Спасибо за внимание!..

Он приподнял свою мохнатую шапку и решительно двинулся к выходу.

Я заметил, что он опять не доехал до места, а вышел на остановку раньше.

ОКНО В МИР

факты сообщения комментарии

ШИРОКОЕ ОДОБРЕНИЕ

НЬЮ-ЙОРК, 13 декабря. (ТАСС). Генеральная Ассамблея ООН приняла ряд резолюций, связанных с проблемой разоружения, которые были представлены ее первым комитетом (по политическим вопросам и вопросам безопасности).

Подавляющим большинством голосов одобрены предложения СССР, направленные на решение самой острой и неотложной задачи современности — обуздание гонки вооружений и разоружение. В частности, широкую поддержку делегатов встретила инициатива СССР «О запрещении разработки и производства новых видов оружия массового уничтожения и новых систем такого оружия». В этом документе, поддержанном представителями 120 государств, отмечается важность заключения соглашения, предотвращающего использование научно-технического прогресса в целях создания новых видов и систем оружия массового уничтожения.

Генеральная Ассамблея призвала комитет по разоружению ускорить переговоры с целью согласования текста соответствующего соглашения и постановила включить этот вопрос в повестку дня своей XXXII сессии.

Делегаты ООН широко поддержали еще одну конструктивную инициативу, с которой выступил Советский Союз, — относительно заключения конвенции о запрещении военного или любого иного враждебного использования средств воздействия на природную среду. В принятой резолюции выражается решимость мирового сообщества «предотвратить потенциальную опасность военного или любого иного враждебного использования средств воздействия на природную среду». Ассамблея призвала все государства подписать и ратифицировать эту конвенцию.

В поддержку резолюции голосовали 96 делегаций, 8 — против, 30 — воздержались.

Важным событием в борьбе за свертывание гонки вооружений стало единодушное принятие Генеральной Ассамблеей резолюции о химическом и бактериологическом (биологическом) оружии, представленной социалистическими и неприсоединившимися государствами, а также некоторыми западными странами.

Резолюция вновь подтвердила цель скорейшего достижения соглашения об эффективном запрещении разработки, производства и накопления запасов всех видов химического оружия и их изъятии из арсеналов всех государств.

Широкое одобрение важнейших советских инициатив по вопросам разоружения и обуздания гонки вооружений с большим удовлетворением встречено в кругах ООН. Итоги голосования расцениваются здесь как новый крупный успех миролюбивой внешней политики СССР, как конструктивный вклад в материализацию процесса разрядки международной напряженности.

С ТЕЛЕТАЙПНОЙ ТАСС ЛЕНТЫ

В ПРОЦЕССЕ НОРМАЛИЗАЦИИ

БЕЙРУТ, 13 декабря. (ТАСС). Первое послевоенное ливанское правительство С. Хоса приступило к исполнению своих обязанностей, которые охватывают широкий круг вопросов, связанных с укреплением безопасности, восстановлением государственных институтов и разрушенной войной экономики.

Деятельность кабинета министров, состоящего не из традиционных политических деятелей, а из специалистов в различных областях, с одобрением встречена общественностью. Лишь ультраправая партия национал-либералов выразила недовольство тем, что члены нового правительства занимают «умеренную позицию» и не опираются на демократические силы страны.

Правительство принимает меры к объединению средств массовой информации, возобновлению деятельности общенациональной радиостанции.

ИЗРАИЛЬСКИЕ оккупационные власти усиливают репрессии против населения на захваченных арабских территориях. В городах Наблус, Хеброн и Джении на западном берегу реки Иордан израильские военные и полицейские патрули устраивают облавы, проводят массовые аресты среди мирных жителей. Подъезды к городам, главные улицы и площади усиленно патрулируются.

НА СНИМКЕ: израильские солдаты в Хеброне.

Фото Камера Пресс—ТАСС.

«ПУТЕВОДИТЕЛИ» СМЕРТИ

ЛОНДОН, 13 декабря. (ТАСС). Становятся известны новые факты, свидетельствующие о том, что английские войска, размещенные в Северной Ирландии «для обеспечения законности и порядка», в действительности способствуют террору и насилиям. По сообщению английского еженедельника «Тайм аут», в руки протестантских экстремистов нередко попадают списки с именами и фамилиями лиц, подозреваемых в симпатиях к ирландской республиканской армии. Они подготавливаются английской армейской разведкой и содержат также важные дополнительные сведения — номера машин, особые приметы, данные о характерах и привычках и т. д. Такие списки, подчеркивает «Тайм аут», фактически служат «путеводителями» для тех, кто замышляет убийства.

Журналист Р. Фиск, который одно время работал в Северной Ирландии корреспондентом лондонской «Таймс», а также сотрудник Би-би-си М. Бэрис заявили, что они ознакомились с документами, подтверждающими передачу английской армией протестантским ультра сведений подобного рода, пишет «Тайм аут».

НАМИБИЯ ДОЛЖНА БЫТЬ СВОБОДНОЙ

НЬЮ-ЙОРК, 13 декабря. (ТАСС). В поддержку неотъемлемого права народа Намибии на самоопределение, свободу и национальную независимость выступил четвертый комитет Генеральной Ассамблеи ООН (по опеке). В одной из резолюций комитет подтвердил законность борьбы народа Намибии всеми имеющимися в его распоряжении средствами против незаконной оккупации его территории режимом ЮАР. За эту резолюцию проголосовало 108 государств, в том числе СССР и другие социалистические страны. Против голосовали лишь делегации 6 западных государств, в том числе США, Англии, ФРГ, Франции.

Сообщение Синьхуа

ПЕКИН, 13 декабря. (ТАСС). Как сообщило агентство Синьхуа, искусственный спутник Земли, запущенный в Китае 7 декабря, по намеченному плану возвратился на Землю.

ТВ

14, ВТОРНИК

I ПРОГРАММА. **Москва («Орбита»).** 12.05 * Кинопрограмма. «Юные моряки». «Выбери себе скакуна». 12.30 * «Стихи о Родине». Исполняют московские школьники. 13.00 Новости. 13.10 * «Творчество народов мира». 13.40 * «Билибинская атомная». Телеочерк. 14.10 С. Прокофьев. «Принц и Золушка». Фильм-балет. 14.35 * К открытию IV съезда Партии трудящихся Вьетнама. Премьера документального телефильма «Вьетнам сегодня». 20.50 * Романсы П. И. Чайковского исполняет народный артист СССР П. Лисициан. 21.10 * «От всей души». Встреча с коллективом Днепропетровского металлургического завода им. Г. И. Петровского. 17.00 «Время». 17.30 * «Творчество народов мира». 18.00 * «Билибинская атомная». Телеочерк. 18.30 * «Океан». Художественный фильм. 20.00 Новости. 20.15 Новости Кузбасса. 20.25 * К открытию IV съезда Партии трудящихся Вьетнама. Премьера документального телефильма «Вьетнам сегодня». 15.00 * «От всей души». Встреча с коллективом Днепропетровского металлургического завода им. Г. И. Петровского. 23.00—23.30 «Время». II ПРОГРАММА. **Кемерово.** 19.00 Для малышей. «Играйте с нами». 19.30 «По пути специализации». Опыт работы колхоза «Ударник полей» Промышленновского района. 19.50 «Серебряный рельс». (Кинолетопись БАМа). Документальный фильм. 20.05 Киножурнал. 20.15 Новости Кузбасса. 20.25 «Художник Арлен Кашкуревич». Документальный телефильм. 20.40 Спортивное обозрение. 21.00—22.50 Дни советской литературы в Кузбассе.

РАДИО

14, ВТОРНИК

Москва. 6.02, 8.00, 14.00, 16.00, 19.45, 22.30 — Последние известия. 6.15, 7.15 — Гимнастика. **Кемерово.** 6.30 — Программа передач. 6.32 — Концерт «Труженикам села». **Москва.** 7.02 — Обзор газеты «Правда». 7.30 — Радиожурнал «Земля и люди». **Кемерово.** 8.15 — Обзор областных газет. 8.27 — Объявления. **Москва.** 8.30 — «Международный дневник». 8.40 — «Пионерская зорька». 9.00—12.45 — Профилактика на радиоузлах с проводным вещанием. 9.00—17.00 — Профилактика на радиостанции УКВ. 12.45 — Н. Островский. «Как закалялась сталь». Инсценированные страницы романа. Передача 2-я. 13.15 — «Дом в Клину». Музыкальная передача. 14.05 — Передачи для детей. 15.00 — «Наука и техника». Радиожурнал. 15.30 — Песни и инструментальная музыка А. Цфасмана. 16.15 — Музыкальная передача из Праги. 16.45 — «Отвечая требованиям времени». Выступление первого секретаря Карагандинского обкома партии В. К. Акулинцева. 17.00 — Передачи для детей. 18.00 — Программа радиостанции «Юность». **Кемерово.** 19.00 — Новости Кузбасса. 19.15 — «Населению о гражданской обороне». 19.30 — Объявление. **Москва.** 20.00 — «Театр у микрофона». А. Гельман. «Протокол одного заседания». Спектакль Ленинградского академического Большого драматического театра имени Горького. 22.00 — Концерт-вальс. 23.00 — Музыкально-литературная программа радиостанции «Юность». 23.45 — Международный дневник.

ВТЕАТРАХ, ЦИРКЕ И КИНО

Театр ДРАМЫ. Сегодня и завтра — НИНА. Начало в 19 час. 30 мин.

Театр ОПЕРЕТТЫ. БАБИЙ БУНТ. Начало в 19 час. 30 мин. 15 декабря — ЛЕТУЧАЯ МЫШЬ.

ЦИРК. **Новая программа.** ДРЕССИРОВАННЫЕ МОРСКИЕ ЖИВОТНЫЕ ПОД РУКОВОДСТВОМ ЮРИЯ ЗАХАРОВА. Начало в 19 час. 30 мин.

«МОСКВА». Новый широкоэкранный художественный фильм ТАМ, ЗА ГОРИЗОНТОМ, две серии (10, 13, 16, 18.30, 21).

ЗАЛ КИНОХРОНИКИ. Хроникальный фильм И ВСЕ-ТАКИ Я ВЕРЮ, две серии (11.30). Художественный фильм ПЕЧКИ-ЛАВОЧКИ (9.30, 14, 20, 21.50).

Занятие героико-революционного киноклуба. Художественный фильм НИКОЛАЙ БАУМАН (16, 18).

«ЮБИЛЕЙНЫЙ». ДЕВУШКА-ДЖИГИТ (9, 13.40). Новый широкоэкранный художественный фильм ТАМ, ЗА ГОРИЗОНТОМ, две серии (11, 15.30, 18.10, 20.50).

«КОСМОС». Новый цветной художественный фильм БРАТУШКА (10, 12, 16, 18, 20, 21, 21.40). ТАМ, ЗА ГОРИЗОНТОМ (14 — для детей). Новый художественный фильм НАПРИМЕР, ИОЗЕФ (9, 11, 15, 17, 21). ПОПУТЧИК (13, 19).

«ПИОНЕР». Занятия киноклубов: «ОКТЯБРЕНОК» (9.30). «СТРАНА ПИОНЕРИЯ» (13.30). Художественные фильмы ТИМУР И ЕГО КОМАНДА (11.30), ПЕС-БАРБОС И НЕОБЫЧНЫЙ КРОСС (13, 14.10). ШПИОНСКИЕ СТРАСТИ, (17.30, 21.20). ЗОРРО, две серии (19).

«ОКТЯБРЬ». БЕЗ ПРАВА НА ОШИБКУ (10, 14). АР-ХИ-МЕДЫ (12, 16, 21.30). ПРИНЦЕССА КАГУА (17.50, 19.30).

«МЕТАЛЛУРГ». ФИНИСТ — ЯСНЫЙ СОКОЛ (9.40). ЗОРРО, две серии (11, 16, 18.20). КИНОЛЕКТОРИИ «ПОДРОСТОК И ЗАКОН» (13.30). КОПЬЕНОСЦЫ (20.30).

«ПРОГРЕСС». ЧЕСТНОЕ ВОЛШЕБНОЕ (10, 14). ПОБЕДИТЕЛЬ (11.40, 16, 17.50, 19.30, 21.30).

«ЛУЧ». КАПИТАНСКАЯ ДОЧКА (10). ЗВЕЗДА ЭКРАНА (15). УКРОЩЕНИЕ СТРОПТИВОЙ, две серии (11.50, 17.30, 20.30).

«КОМСОМОЛЕЦ». ИВАН ДА МАРЬЯ (15). ...И ДРУГИЕ ОФИЦИАЛЬНЫЕ ЛИЦА (17, 19, 21).

ДК СТРОИТЕЛЕЙ. ИРОНИЯ СУДЬБЫ, ИЛИ С ЛЕГКИМ ПАРОМ, две серии (17, 20).

ДК ПРОИЗВОДСТВЕННОГО ОБ'ЕДИНЕНИЯ «АЗОТ». ФАКТ БИОГРАФИИ (16, 18, 20).

ДК им. 50-ЛЕТИЯ ОКТЯБРЯ. БРАТУШКА (11, 13, 15, 17, 19, 20.45).

ДК ШАХТЕРОВ. В ОЖИДАНИИ ЧУДА (14.20). ПОПУТЧИК (16, 18.30, 20.30 — детям смотреть не рекомендуется).

ДК КОКСОХИМЗАВОДА. АР-ХИ-МЕДЫ (17, 19, 21).

КЛУБ ГРЭС. КОРОЛЬ В НЬЮ-ЙОРКЕ (17.15, 19, 21).

ВНИМАНИЮ РУКОВОДИТЕЛЕЙ УЧРЕЖДЕНИЙ, ПРЕДПРИЯТИЙ, ВСЕХ ГРАЖДАН!

СОБЛЮДАЙТЕ ПРАВИЛА ПРИ УСТРОЙСТВЕ НОВОГОДНИХ ЕЛОК!

ЕЛКА УСТАНАВЛИВАЕТСЯ на середине комнаты или зала на устойчивой крестообразной подставке или в бочке с песком.

ОСВЕЩЕНИЕ ЕЛКИ разрешается только электрическое. Оформление иллюминации поручается только опытным электрикам. При пользовании электрическим током от осветительной сети с напряжением 110, 127 и 220 вольт (без понижающего трансформатора) могут применяться гирлянды только с последовательным включением лампочек напряжением в 12 вольт, при этом электропроводка, питающая лампочки елочного освещения, не должна скручиваться и завязываться в узлы.

ПРИ ОТСУТСТВИИ в здании электроосвещения елку следует проводить в дневное время. В здании со сгораемыми перекрытиями проведение елки допускается не выше второго этажа, помещение должно иметь не менее двух выходов, непосредственно ведущих наружу и через лестничные клетки. Двери выходов не должны загромождаться. У каждого выхода должен находиться дежурный. У входа в зал, предназначенный для установки елки, и в самом помещении должны быть 3—6 исправных огнетушителей и шерстяное одеяло. При отсутствии огнетушителей в соседнем с елкой помещении должен быть запас воды 5—10 ведер.

НА УСТРОЙСТВО ЕЛКИ в местах с массовым пребыванием людей необходимо получить разрешение в ближайшем органе пожарной охраны. Перед началом праздника елки лица, ответственные за его проведение, должны проверить исправность освещения, обеспеченность средствами пожаротушения и прочие мероприятия, гарантирующие пожарную безопасность. Необходимо также иметь план эвакуации людей на случай пожара.

ВО ВРЕМЯ ПРОВЕДЕНИЯ ПРАЗДНИКА ЕЛКИ помещение, в котором находятся телефоны, не должны закрываться на замки.

ОТВЕТСТВЕННОСТЬ за соблюдение правил пожарной безопасности при проведении новогодних елок возлагается на руководителей предприятий, учреждений и общественных организаций.

ВОСПРЕЩАЕТСЯ:

применять для елочной иллюминации звонковые и радиопровода;

украшать основание и ветки елок ватой, не пропитанной огнезащитным составом, легковоспламеняющимися игрушками;

зажигать магний, фейерверки, бенгальские огни, освещать елку свечами, осыпать ее бертолетовой солью, пользоваться хлопушками;

одевать участников праздника елки в бумажные, ватные и прочие легковоспламеняющиеся костюмы, не обработанные огнезащитным составом;

гасить полностью свет в помещении во время проведения праздника елки.

УПРАВЛЕНИЕ ПОЖАРНОЙ ОХРАНЫ УВД КЕМЕРОВСКОГО ОБЛИСПОЛКОМА. КЕМЕРОВСКИЙ ОБЛАСТНОЙ СОВЕТ ВСЕРОССИЙСКОГО ДОБРОВОЛЬНОГО ПОЖАРНОГО ОБЩЕСТВА.

УВАЖАЕМЫЕ ТОВАРИЩИ!

Новогодний утренник или вечер интересно и весело вам помогут провести Дед-Мороз, Снегурочка, баянист или музыкальный ансамбль. Для этого необходимо направить заявку в объединение массовиков и музыкальных ансамблей Кемеровского городского сада.

Справки по телефону 6-25-19.

КУЗБАССКИЙ ПОЛИТЕХНИЧЕСКИЙ ИНСТИТУТ ОБ'ЯВЛЯЕТ ПРИЕМ

на 6-месячные подготовительные курсы, для желающих поступить в институт в 1977 году.

На курсы принимаются лица, имеющие среднее образование.

Плата за весь курс обучения 23 рубля.

Начало занятий с 3 января 1977 года.

Запись на курсы будет проводиться с 15 декабря с. г. по ул. Красноармейской, 3-й учебный корпус КузПИ, кабинет № 3102 с 14 до 18 час.

Телефон для справок 99-51-13.

Кемеровский горком КПСС и горисполком глубоко скорбят по случаю безвременной кончины начальника управления издательств, полиграфии и книжной торговли облисполкома

ТУРЧИНА Николая Давыдовича

и выражают соболезнование родным и близким покойного.

Похищенные штамп и круглую печать Кемеровского государственного университета «Спортклуб» с 19 октября с. г. считать **недействительными.**

Редакция газеты «Кузбасс», издательство «Кузбасс» и правление Кемеровской областной организации Союза журналистов СССР скорбят по поводу безвременной кончины начальника управления издательств, полиграфии и книжной торговли Кемеровского облисполкома

ТУРЧИНА Николая Давыдовича

и выражают глубокое соболезнование родным и близким покойного.

Управление издательств, полиграфии и книжной торговли, обком профсоюза работников культуры с глубоким прискорбием извещают о безвременной, скоропостижной кончине начальника управления

ТУРЧИНА Николая Давыдовича

и выражают соболезнование семье, родным и близким покойного.

Междуреченский горком КПСС и горисполком глубоко скорбят по поводу безвременной кончины начальника управления издательств, полиграфии и книжной торговли Кемеровского облисполкома

ТУРЧИНА Николая Давыдовича

и выражают соболезнование родным и близким покойного.

ПОЛУЧАЯ техническую информацию Кемеровского информцентра, специалисты как должное принимают и качество печати листков, и аккуратность исполнения. А выходят они из рук печатника малой офсетной машины В. М. Скобелкиной.

За высокие показатели в социалистическом соревновании Валентина Максимовна награждена Почетными грамотами, ее имя занесено на доску Почета.

НА СНИМКЕ: печатница В. М. СКОБЕЛКИНА.

Фото В. Рулева.

г. Кемерово.

ПАМЯТЬ О ВЕЛИКОМ КОМПОЗИТОРЕ

Музеем под открытым небом станет в Воткинске улица Чайковского. Она включена в мемориальную зону, центр которой — дом, где родился великий композитор. Строительство, ведущееся в городе, не коснется зданий на улице Чайковского, они сохранят первоначальный облик.

До сих пор считалось, что графическое изображение и планировка дома Чайковского безвозвратно утрачены. Недавно молодым ученым Е. Шумиловым в архивах Ижевска была обнаружена папка с чертежами здания, подробным описанием комнат, приусадебных построек и сада. Датированные 1843 годом и подписанные горным начальником Камско-Воткинского завода Ильей Чайковским, они полностью совпали с планом, по которому реставраторы в 1967—1970 годах восстановили интерьер дома, используя следы прежних перегородок и лестниц. Найденные документы стали свидетельством высокого мастерства реставраторов и ценнейшим пособием для специалистов при последующих восстановительных работах. На очереди — реставрация сада, беседок.

(Корр. ТАСС).

Воткинск, Удмуртская АССР.

Тула веками оружие ковала

Эти слова из известной песни «Тульская оборонная» особенно значительны в эти дни, когда Туле присвоено звание города-героя.

Многие поколения сибиряков в разные годы суровых испытаний нашей Родины защищали страну, отлично владея оружием производства тульских заводов. Ветеранам Великой Отечественной войны — кузбассовцам хорошо памятна героическая оборона Тулы в 1941 году. Так, первые воздушные бои заместитель командира авиаэскадрильи и командир авиационного звена наш земляк капитан Степан Харитонович Марковцев, ныне Герой Советского Союза, с фашистами вел здесь, помогал героическим защитникам Тулы.

Кемеровчанин Николай Илларионович Тарасов тоже участвовал в героической обороне Тулы. Там пали смертью героев много его товарищей из 766-го стрелкового полка 217-й стрелковой дивизии. Боевой путь отважного радиста отмечен орденами Красного Знамени, Отечественной войны II степени, медалями.

Каждый год собираются в тульской школе № 37 русские люди — участники итальянского движения Сопротивления. В школьном музее есть фотография нашего земляка П. С. Конопелько. Петр Степанович воевал у озера Хасан, под Халхин-Голом, дрался с белофиннами. В июле 1941 года он вновь на фронте. Будучи раненым, попал в плен. Бежал. В Риме организовал партизанский отряд. Это воины его отряда в октябре 1944 года подняли красное знамя на гранитной в вечном городе Риме. В 1974 году Петр Степанович был желанным гостем туляков.

В. ТКАЧЕНКО.

г. Кемерово.

ОТЗОВИТЕСЬ!

В отряде И. В. Родина, который начал боевые действия в районах Псковщины, храбро сражался и геройски погиб Туркин Иван Лаврентьевич. Никаких сведений о его родственниках и месте рождения в архивах не обнаружено. Найдена лишь запись, что И. Туркин работал на шахте «Северная» в Кемерове.

Обращаюсь к читателям газеты с просьбой рассказать о довоенной жизни Ивана Туркина.

Мой адрес: 233030, гор. Каунас, проспект им. 50-летия СССР, 117-54, А. Г. Гречуку.

СПОРТ

СПОРТ • СПОРТ

УВЕРЕННАЯ ПОСТУПЬ ЛИДЕРА

Еще более упрочили свое турнирное положение игроки команды «Динамо» (Алма-Ата) в чемпионате страны по хоккею с мячом, победив 12 декабря в Первоуральске команду «Уральский трубник» — 5:2 (1:1). Теперь у динамовцев 11 очков после шести матчей. В этот же день армейцы Свердловска на своем поле выиграли у «Юности» (Омск) — 8:3, (1:2), а «Водник (Архангельск) — у «Енисея» — 3:2 (1:1). Первое очко завоевали в нынешнем первенстве хоккеисты иркутского «Локомотива», сыграв в Калининграде с «Вымпелом» — 2:2 (1:1). Горьковский «Старт» одержал верх над «Кузбассом» — 4:3 (0:1), а ульяновская «Волга» — над СКА (Хабаровск) — 6:4. (3:2).

(Корр. ТАСС).

Тираж «Субботнего спортлото»

Результаты 18-го тиража «Субботнего спортлото» (5 из 36), состоявшегося 11 декабря в Москве.

1-й тираж — 36 (хоккей с шайбой), 25 (санный спорт), 8 (велоспорт—шоссе), 23 (прыжки в воду), 20 (лыжи—трамплин).

2-й тираж — 15 (дзюдо), 24 (ручной мяч), 21 (парусный спорт), 33 (фигурное катание), 32 (фехтование).

(ТАСС).

ПОГОДА

Гидрометбюро сообщает:

15—16 декабря в Кузбассе ожидается облачность с прояснением, местами слабый снег, слабая метель. Ветер западный, 7—12 метров в секунду. Температура ночью 12—17, при прояснении — 20—25. Днем 9—14 градусов мороза.

Редактор В. И. ДЕНИСКИН.

ПИСЬМО В РЕДАКЦИЮ

СТЕНДОВАЯ СТРЕЛЬБА

Стендовая стрельба получила известность за рубежом еще в конце прошлого века. У нас в Советском Союзе она прописалась в двадцатых годах и стала доступной охотникам, промысловикам и стрелкам-спортсменам. На соревнованиях этого вида спорта стреляют по тарелочкам, отлитым из смеси каменноугольного пека и мела. Мечут тарелочки с вышек специальными машинками.

Стендовая стрельба — прекрасный вид спорта. Тут нужны быстрая реакция, воля, собранность. Только на спортивно-охотничьем стенде можно получить навыки умелого обращения с оружием, постичь искусство стрельбы влет, сдать по этим позициям минимум при вступлении в ряды охотников.

У нас в Иркутской области одиннадцать стендовых площадок, в том числе два двухкомплектных стенда в Ангарске и Иркутске, где работают по два круга и по две траншеи. Круглые площадки есть в районах Усть-Удинском и на станции Батарейной. В 1973 году Иркутское областное общество охотников и рыболовов помогло построить круглые площадки в городах Братске и Улан-Удэ, а два года тому назад — в якутском городе Ленске. Сейчас проектируются комплексные площадки для БАМа.

Ежегодно наше общество охотников и рыболовов проводит пять—шесть соревнований по стендовой стрельбе, в том числе традиционное соревнование в честь Дня Советской Армии и Военно-Морского Флота, матчевую встречу городов Иркутска, Ангарска и Братска. Мы участвуем в зональных первенствах Сибири и Дальнего Востока.

К большому огорчению, мы узнали, что в Кемеровской области, соревнующейся с нами, иркутянами, дела со стендовой стрельбой обстоят плохо. Она вообще не культивируется. В правлении общества охотников и рыболовов объясняют это тем, что в Кузбассе-де очень густое население и под строительство комплексного охотничье - спортивного стенда не найти земельного участка. А в комитете физкультуры и спорта совершенно иное мнение: при желании все можно сделать! И устав союза обществ охотников и рыболовов РСФСР призывает сооружать такие стрелковые стенды.

Мы с удовольствием окажем помощь в изысканиях, съемке, нивелировке и проектировании площадки, строительстве стенда и организации производства мишеней (тарелочек). Это будет дружеская помощь иркутян своим соседям.

З. МЫЗО, бригадный дизайнер;
Н. ЯГОДИНСКИЙ, секретарь президиума областной федерации стендовой стрельбы комитета физкультуры и спорта при Иркутском облисполкоме.

г. Иркутск.

пишите, звоните:

Адрес редакции и издательства: 650630, ГСП, г. Кемерово-99, ул. Ноградская, 3. Телефоны: редактора 6-61-54, приемной 6-69-74, заместителей редактора 6-65-74, 6-70-82, ответственного секретаря 6-68-81 зам ответственного секретаря 6-65-63, отделов редакции: партийной жизни 6-61-83 и 6-02-08, пропаганды 6-66-73, 6-44-22 промышленного 6-69-44, 95-51-02, 6-65-86, 6-38-49 сельского хозяйства 6-67-82 и 6-90-71 Советов депутатов трудящихся 6-64-84, культуры 6-62-01, 6-47-44 строительного 6-67-46 и 6-02-00, писем и рабселькоров 6-90-52, 6-60-72, 6-78-97, информации и спорта 6-62-37, 95-58-76 6-82-61, еженедельника «Панорама» 6-63-02, объявлений 6-68-72, фотокорреспондентов 6-90-63, приема информации 6-88-85, общественной приемной 6-66-52, бухгалтерии 6-90-54, директора издательства 6-69-23. Собственные корреспонденты: в Новокузнецке — 7-80-33, Прокопьевске — 2-54-04, Ленинске-Кузнецком — 2-03-21, Белове — 2-01-43, Междуреченске — 33-04, Юрге — 2-06-09.

ОП 18892. Типография издательства «Кузбасс». 2 Заказ № 292.